

Delta

LLOBREGAT

EL PRAT, DESEMBRE 1977. N.º 0. 25 PTS.

El Prat ja
té periòdic!

Delta

LLOBREGAT

llenarà el vació

SOCIETAT DE COMPTES DE PARTICIPACIÓ

ESTATUTOS QUE REGIRAN LA ASOCIACION DE CUENTAS EN PARTICIPACION CONSTITUIDA PARA LA FUNDACION DE UN PERIODICO, EN ESTA VILLA DE PRAT DE LLOBREGAT Y QUE SE DENOMINARA «DELTA DEL LLOBREGAT».

ARTICULO 1.º — La asociación de cuentas en participación tendrá por objeto la fundación de un periódico de publicación semanal, cuyo contenido se centrará en el estudio de la problemática afectante al Delta del Llobregat, en cuya zona radica la villa de Prat de Llobregat. La publicación tendrá, además, un sentido cultural e informativo en los aspectos científico, histórico, político, económico, social, religioso, deportivo, educacional y turístico.

ARTICULO 2.º — El título del periódico será «DELTA DEL LLOBREGAT».

ARTICULO 3.º — No podrán participar en la asociación las personas que no tengan la condición de españoles.

ARTICULO 4.º — Don JAIME MONES ALBET, mayor de edad, casado, Diplomado Bancario y de esta vecindad, será quien figure como socio gestor y representante de la asociación, teniendo la dirección y el uso de la firma social frente a terceros, sin perjuicio de los poderes que conferirá a los cofundadores con las facultades que estime conveniente.

ARTICULO 5.º — La asociación tendrá su domicilio en esta villa de Prat de Llobregat, calle Ignacio Iglesias número 18.

ARTICULO 6.º — El capital inicial se fija en TRESCIENTAS MIL PESETAS y estará representado por unos títulos con la denominación de «Cédulas de Inversión de Capital» que tendrán un valor cada una de mil pesetas, con carácter nominativo e irán numeradas correlativamente y cortadas del correspondiente libro-talonario.

ARTICULO 7.º — Todos los otorgantes de la escritura fundacional, ya intervengan por sí o estén representados, serán socios fundadores del periódico. Ello no obstante, el número de cuenta-participes no quedará limitado a los cofundadores, es decir, no se dará «numerus clausus», sino que, en forma progresiva, podrán ingresar otras personas mediante la aportación de la correspondiente cuota, que se ingresará en la Caja Social, suscribiendo los títulos correspondientes que lo acrediten como socio cuenta-participes, con los que se le entregará también una copia simple o fotocopia del contrato original regulador de la asociación.

ARTICULO 8.º — El capital suscrito será reintegrable.

La amortización empezará a operar transcurridos tres años desde la aparición del primer número del periódico y se efectuará mediante sorteo anual ante fedatario público. El número mínimo de títulos a amortizar cada año será de quince.

No obstante lo anterior, la amortización citada podrá anticiparse a juicio del gestor y de los cofundadores y en el número de títulos que se estime procedente.

ARTICULO 9.º — El balance de la asociación se practicará semestralmente. Los beneficios que, en su caso, se obtengan durante los tres primeros años contados desde la fundación del periódico, pasarán a integrar un fondo de reserva que será aplicado a la amortización de los Títulos o Cédulas de Inversión de Capital, en la forma indicada en el artículo 8.º precedente.

ARTICULO 10.º — La asociación estará vigente y durará hasta que esté reintegrado en su totalidad el capital suscrito. Al cumplirse dicho plazo, el socio gestor y los cofundadores decidirán acerca del futuro del periódico y del régimen jurídico aplicable.

ARTICULO 11.º — Toda duda, cuestión o divergencia que pueda suscitarse entre el socio gestor, cofundadores y cuenta-participes con motivo de la interpretación o cumplimiento de los presentes Estatutos, será resuelta con arreglo a la Ley sobre Arbitraje de 22 de Diciembre de 1953 y, en cuanto sea pertinente, a lo dispuesto por la Ley de Prensa y disposiciones complementarias.

EN PRAT DE LLOBREGAT, mi residencia, a seis de diciembre de mil novecientos setenta y seis.

Ante mí, JOSE LUIS PASCUAL ESTEBAN, Notario del Ilustre Colegio de Barcelona,

COMPARECEN:

Don JAIME MONES ALBET, Don JAIME CODINA VILA, Don DANIEL JORGE PRAT AMPOLLA, Don PEDRO BALTA LLOPART, Don JOSE MARIA CANALIAS BALLETO, Don JORGE OLIVA MALET, Don IGNACIO RIBAS MAS, Don MIGUEL DOMENECH RUIZ, Don JORGE RIBAS MARTI, Don PEDRO-MANUEL AZUARA DANIS, Don ALFREDO GARCIA VELA y Don RAMON ROIGE CALZADA.

Todos son mayores de edad y de nacionalidad española.

Los conozco y juzgo con capacidad legal para este otorgamiento y

EXPONEN:

I — Que tienen convenido fundar un periódico en esta población, con el título de «DELTA DEL LLOBREGAT», con arreglo a la vigente Ley de Prensa y demás disposiciones complementarias y, al efecto, formalizan como cauce regulador de la publicación en proyecto, un contrato de asociación de cuentas en participación que se regirá por la normativa del vigente Código de Comercio y por los Estatutos que, redactados y firmados por los señores comparecientes, me entregan en este acto y que están extendidos en tres folios de papel timbrado de clase 14.ª, serie O, números :2.178.836, 2.178.837 y 2.178.517, los cuales dejo incorporados a esta escritura matriz, formando parte de la misma.

II. — En dicha asociación de cuentas en participación el aquí compareciente, Don JAIME MONES ALBET, figurará como socio gestor, en el cual recaerá la dirección y representación, así como el uso de la firma social frente a terceros, sin perjuicio de los poderes que otorgará, con las facultades que crea convenientes, a favor de los otros cofundadores de la publicación.

III. — El citado don Jaime Monés Albet, acepta el cargo de gestor comprometiéndose a desempeñarlo bien y fielmente.

Hice verbalmente las reservas y advertencias legales.

Así lo otorgan los comparecientes a quienes leo, por su elección, esta escritura que aprueban y firman conmigo, el Notario, que de todo cuanto en la misma se contiene que queda extendida en dos folios de papel timbrado de clase 14.ª, números: 0-2.178.899, 0-2.178.898 y en el presente, debidamente reintegrados, doy fe.

Delta

LLOBREGAT

El Prat no té periòdic



No hem pogut resistir la temptació d'obrir la vida del nostre periòdic amb el cartell que li va servir de presentació, cartell que és tot un símbol en recollir la protesta unànime d'un poble que surt al carrer a dir una vegada més no. Aleshores El Prat no tenia un periòdic que pogués escriure que els veïns d'El Prat, tots junts, vàrem posar una data a la nostra història: 17 de setembre de 1976.

SUMARI

3. Editorial: Identitat i supervivència. Carta del director.
5. El Baix Llobregat: comarca o suburbi? J. Codina.
7. La Premsa local, abans del «Delta».
10. Un problema de sempre: el pas a nivell del carrer Major.
11. Ens cal: Una planificació democràtica. P. Baltà.
12. La nostra bústia: Defensa de la agricultura y de la Humanidad.
13. Cultura: La Educació: eterno problema. G. Orta.
15. Ellos pactan en la Moncloa.
17. Una fiesta popular: En torno al desvío del Llobregat. P. Azuara.
21. Crucigrama. Les Nades.
23. Efemérides: 70 años desde el primer cine pratense.
25. 30 dies a El Prat.
31. Parroquials. Esports.

Fotografies: SALVADOR GRAU

DIRECTOR:
GABRIELA SCHRÖEDER

REDACCIÓ:

Navarra, 4. El Prat

ESTATGE SOCIAL:

Iglesias, 18. El Prat

D. L. B. 48419 - 1977

Imprimeix: Impremta Comercial

DELTA

Se produce el lanzamiento de una nueva publicación en El Prat. La misma viene a representar, en cierta manera, la continuación del desaparecido «Semanao Prat», cuya desaparición fue decretada años atrás.

Ha sido una laguna triste y desoladora para todos. En parte, estas limitaciones en el terreno informativo han sido cubiertas a través de la eficiente labor de los corresponsales de los periódicos barceloneses y alguna publicación comarcal. La muerte del «Portavoz» creó un vacío enorme. Y es posible que muchas de las cosas que han ocurrido en El Prat, caso de existir un medio de información propio, se hubiesen desarrollado de otra forma.

Pero ahora estas reflexiones pertenecen al pasado. Lo que hace falta es mirar al futuro con alegría y con esperanza para no incurrir en los mismos errores y defectos que decretaron la muerte del «Portavoz». Lo que se espera y se desea es aproximarnos progresivamente, a través de «Delta», a una convivencia más justa y más libre para todos los miembros de la comunidad pratense.

Gabriela Schröder

Identitat i supervivència

Superats els 50.000 habitants i desaparegut al 1972 el periòdic «Prat», ens trobem orfes de medis de comunicació directa entre la nostra comunitat. En aquests últims anys la tasca dels corresponsals de premsa locals als diaris barcelonins ha constituït —i segueix constituint— l'eco de la població món enfora i entre nosaltres mateixos; tasca meritòria i digna de l'agraïment dels pratencs, sobretot si considerem que el nom d'El Prat esdevé tot sovint, i quasi d'una manera permanent, objecte d'una trista i rabiosa actualitat a causa de les contínues agressions que sofreix el terme municipal i la seva població, i que tots tenim ben presents al pensament.

Salvada, doncs, la veu dels nostres corresponsals de premsa, la resta de publicacions locals correspon a butlletins i portaveus d'ordre intern i publicació restringida, que aconsegueixen igualment una finalitat molt lloable. Empreses industrials, entitats culturals, partits polítics, centrals sindicals, afeccionats a l'esport, al cinema, etc., disposen sovint de butlletins i revistes locals especialitzades en cada activitat.

El Prat és avui una ciutat en plena efervescència, malgrat la greu crisi econòmica que pateix el país. Aquell poble d'anys enrera —de pocs anys enrera— ha desaparegut enllà de la història. El casc urbà s'ha estès i va estenent-se cap a mar, i ha format un nou Prat d'estructures arquitectòniques i mentals desconegudes, inèdites, que ens cal desxifrar urgentment si aspirem a seguir constituint una comunitat. Aquesta és la primera necessitat vital que tenim com a poble: la de la nostra pròpia identitat, ara més amenaçada que mai a través dels segles que formen la nostra evolució històrica. Tots n'hem de ser ben conscients.

Amb unes premisses tals, la creació d'un periòdic que fos l'expressió d'aquesta necessitat col·lectiva s'imposa per la seva evidència. Només un orgue d'informació podrà constituir una eina eficaç per iniciar aquesta aproximació imprescindible. Un orgue d'informació conscient, seriosa, objectiva, com pretenem que sigui el nostre periòdic. Hem triat el títol **Delta del Llobregat** (i per antonomàsia **Delta**) perquè aquesta extensa plana de cent quilòmetres quadrats, de la qual El Prat n'és el centre, constitueix avui el territori-denúncia per excel·lència, no sols de Catalunya, sinó de tot l'Estat espanyol. «Atacat per terra, mar i aire», en frase feliç del geògraf Vilà Valentí, és l'exponent màxim d'una política de destrucció contra la que ens alcem amb totes les nostres forces. Alhora que pugnem per la nostra identitat, lluitem per la nostra supervivència com a poble.

No cal dir que una tal concepció unitària duu implícita una política integradora. Pel damunt dels interessos de partit, els interessos de la comunitat; pel damunt dels personalismes, l'opció pública; pel damunt dels interessos de classe, els interessos populars. Posar el poble al davant no és inclinar-nos envers cap ideologia política concreta més enllà de la simple constatació de la necessitat de protagonisme del poble. El nostre Prat-1977, el nostre Prat-testimoni, parla prou per si sol, i il·lustra a bastament de com NO s'han de fer les coses. **Delta** ha de ser, també, un llumet a l'esperança.

Hauríem volgut començar veient-nos i parlant-nos cada setmana. El contacte mutu hauria estat més íntim i eficaç. Però no ha pogut ser així. De moment no hi arribem i **Delta** serà mensual, cada dia 15. Aquest és el número zero; començarem l'any 1978 amb el número u. Naturalment, la informació mensual guanyarà en profunditat tot allò que deixarà de tenir d'actualitat i frescor del moment. Aquesta transformació condiona igualment el format i la presentació del periòdic.

Només ens resta d'agrair les nombroses proves de confiança depositades en nosaltres per tants pratencs i manifestar el nostre ferm propòsit de fer-nos-en dignes.

Delta
LLOBREGAT

ENQUESTA

Els Partits Polítics davant les ELECCIONS MUNICIPALS

«Delta» ha enviat a tots els partits locals una enquesta sobre el seu programa municipal i les possibilitats de Pacte amb altres Partits. Ja tenim a la nostra redacció algunes respostes i anunciem la seva publicació en la nostra propera edició.

EL BAIX LLOBREGAT: COMARCA O SUBURBI?

El problema capital

La forma com s'ha de produir en un futur més o menys immediat el creixement de Catalunya i Barcelona constitueix un dels problemes capitals, tal volta el primer, del nostre futur com a poble. L'ordenació del territori restarà subordinada en tot moment al retrobament de les nostres institucions. La tasca del Congrés de Cultura Catalana duta a terme fins avui en aquest i altres àmbits de la nostra identitat col·lectiva és digna de totes les lloances.

¿Ha de seguir el Cap i Casal i la seva conurbació, avui ja de més de 3 milions d'habitants, estenent-se com un pop cada dia més tentacular que amb els seus òrgans de pressió arribi a ofegar la vida autòctona del pobles i comarques del seu voltant, mentre la major part de les altres comarques de la pròpia Catalunya es buiden literalment i sense parar?

Aquest és l'angoixós i transcendent interrogant que com a poble tenim plantejat. Interrogant que no comporta necessàriament cap disjunció, car Barcelona pot

Aquest article està basat en una comunicació del mateix tema presentada a l'àmbit d'Ordenació del Territori, del Congrés de Cultura Catalana, i de la que són autors Pere Baltà, Josep Ferret i Jaume Codina.

créixer ordenadament i harmoniosa en una Catalunya solidària i puixant, la Catalunya rica i pròspera que tots desitgem. Tasca primordial de la nostra renaixent Generalitat. El camp estàtic i la ciutat dinàmica han de fer-se compatibles a través del nostre profund i ancestral tarannà d'arrels pageses posades al dia en un caràcter modern i emprenedor, propi dels països rics de l'Europa occidental. Tinguem fe en el nostre futur, però ajudem-hi tots a la mida de les nostres possibilitats personals; la identitat d'un poble s'amida pel grau de la seva consciència col·lectiva.

El fet comarcal

I difícilment trobaríem una expressió més fidedigna de la realitat popular que l'existència i pervivència de les comarques, malgrat el signe uniformista del món actual. A Catalunya, de 40 anys ençà, l'existència de les comarques ha romàs ignorada oficialment si exceptuem qualche manifestació de tipus folklòric. Malgrat tot, cal repetir que el fet comarcal respon a una realitat pregona de la geografia i la història. Ultra això, la comarca és una unitat econòmica amb uns trets ben definits, que constitueix l'eix dels engranatges nacionals. Cal citar Marx i el seu principi d'especificitat històrica: «De fet, cada mode de producció històric té lleis de la població pròpies, històricament vàlides dins els seus límits únicament.»

En el nostre cas del Baix Llobregat, la vall inferior del riu que ha estat i és com el cordó umbilical de la Catalunya vella, obrint-se en ventall des del sud del Montserrat i el Congost de Martorell fins a la mar, del Montjuïc al Garraf (comprent-hi, doncs, també tot el delta, L'Hospitalet, Sant Just i Esplugues), amb una superfície total de 500 quilòmetres quadrats (1 1/2 per cent del territori català) i una població de 900.000 habitants (el 15 per cent de tot el Principat), presenta com veiem un pes específic de primeríssima línia dins el conjunt de Catalunya. Comarca cada dia més industrialitzada i suburbialitzada, la molt deficient planificació del Baix Llobregat ha produït un híbrid que ja no és ni l'una cosa ni l'altra, ni comarca ni suburbi, però que s'acosta cada dia més a aquest i s'allunya d'aquella. Una sensació d'angúnia, diuen els geògrafs; una antiga unitat desfeta. És que ja no farem? és que no més desfarem? El poble n'ha estat absent, però, gairebé en tots els casos i circumstàncies. Aquesta planificació, fins ara no gens democràtica, posa més en evidència l'absoluta necessitat de participació i control popular damunt els plans de creixement a la comarca i a tot el territori.

«El Baix Llobregat és com el cordó umbilical de la Catalunya Vella...

»Comarca cada dia més industrialitzada i suburbialitzada...

»Una sensació d'angúnia, diuen els geògrafs; una antiga unitat desfeta.»

Els dèficits acumulats

Els dèficits acumulats al Baix Llobregat són innombrables i molt greus. La manca d'equipaments de tipus sanitari és un dels punts en què la comarca pateix més el centralisme barceloní. L'únic equipament sanitari creat en els darrers anys ho ha estat des del punt de vista de Barcelona: amb criteri provincial, traspasant i oblidant el fet comarcal. Totes i cadascuna de les poblacions del Baix Llobregat són deficitàries en instal·lacions i serveis de tipus sanitari.

En ensenyament, per posar només un exemple, la comarca més industrial d'Espanya quasi no té escoles professionals i de fet no té institucions universitàries de cap grau, quan qualsevol ciutat de 600.000 habitants en disposa a bastament.

L'esport i el lleure són conceptes tant més desatesos com més importants. El Baix Llobregat s'insereix en la trista cadena regional d'una penúria gairebé total d'instal·lacions adequades, tot just palliada per algun aïllat esforç local.

Si passem a examinar l'habitatge de les zones urbanes, ja hem remarcat la problemàtica de suburbialització que pateix la vivenda al Baix Llobregat i tot el seu entorn, voltat de barris de «protecció oficial» que tendeixen no ja al suburbi, sinó al ghetto. Cal iniciar una política urgent contra la suburbialització, plantejada des del nivell de recuperació del suburbi fins a la reconversió de les moles urbanes.

Quant a la segona residència, salvats alguns casos (Sant Just com exemple), s'han desapropiat a la comarca grans ocasions d'aconseguir zones on la ubicació de la segona residència hauria estat possible a nivell de comarca. Les sortides i solucions no hi són pas esgotades, però cal tenir també molt en compte que una manera d'anar salvant la suburbialització que patim és la introducció d'un nou criteri: el de fer realment agradable la «primera residència».

La xarxa viària comarcal actual no és tampoc la més indicada i afavoreix poc

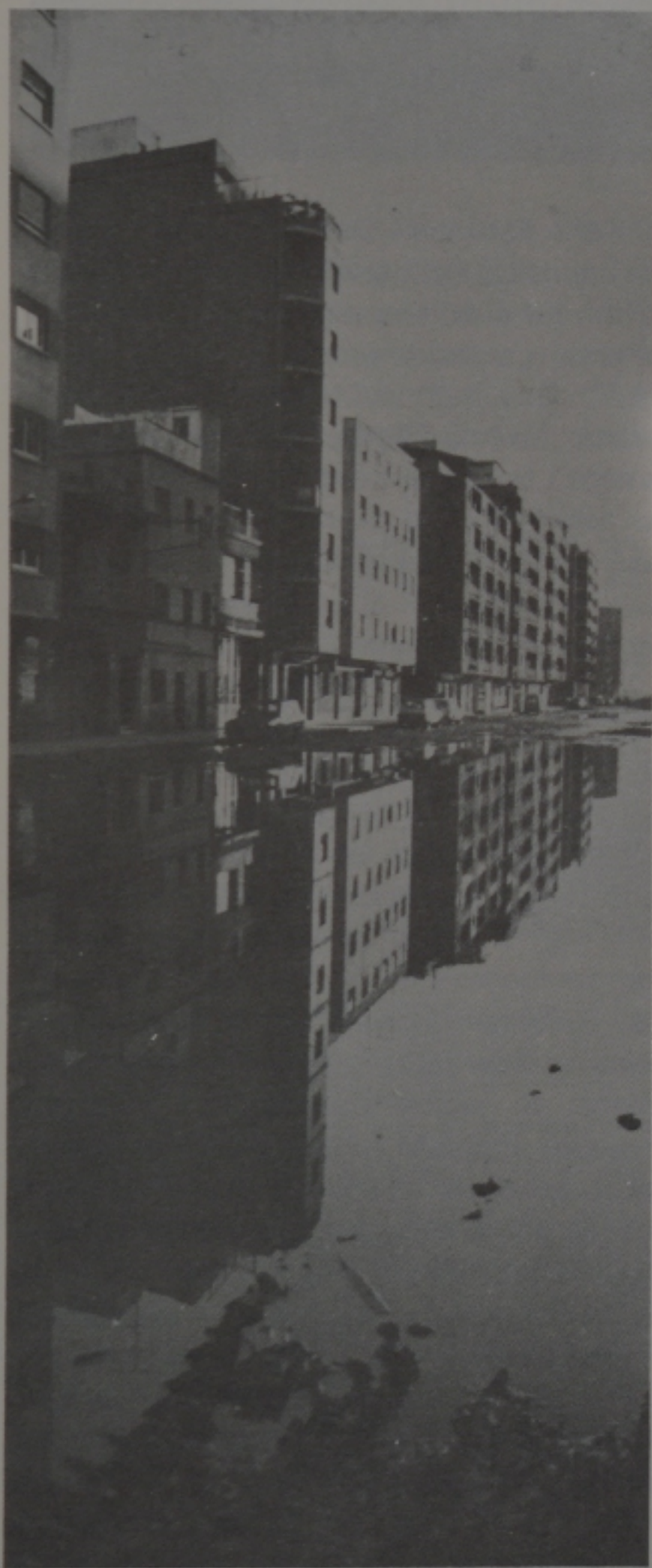

Tot ajuda a la suburbialització: la superpoblació, la manca d'equipaments, els transports inadequats, els edificis de baixa qualitat, els carrers abandonats...

el sentit de comarca que ens caldria. No s'ha pensat tampoc en uns transports col·lectius que facilitin la intercomunicació de les poblacions de la comarca. En principi, un bon aprofitament de la xarxa ferroviària modificaria moltes coses.

Amb una planificació democràtica disminuiria el greu problema de la contaminació. S'ha d'acabar el fet que les zones industrials sorgeixin obeint interessos particulars i no on convé realment.

És indispensable, finalment, trobar un equilibri entre els llocs de treball i la gent de cada població. Una de les maneres de lluitar contra l'erradicació dels nous habitants de les nostres ciutats és precisament aquesta: vincular-los per mitjà del lloc de treball al mateix punt on viuen. Cada població hauria de procurar la creació de zones comercials adequades: si estan concebudes aprofitant el propi casc urbà acostumen a crear un clima al seu voltant, el qual, a part de donar un servei que la gent encara avui va a buscar a Barcelona, creen un clima que afavoreix la integració, la coneixença, etc.

Els resultats

El resultat de tot això és una situació degradada pel planejament anterior, que exigeix solucions autèntiques als problemes comarcals i a les noves agressions que contínuament s'hi donen: el comentari «metropolità» que vol endur-se'n la meitat del terme municipal de Sant Climent; l'abocador «metropolità» d'escombraries que ha d'anar a parar a El Papiol; la construcció d'una muralla de defensa contra les riuades a Sant Vicenç dels Horts i que faria desaparèixer bona part dels antics horts que han donat nom al poble i que avui són conreus de primer ordre; el desviament de l'últim tros del riu per tal d'ampliar el port de Barcelona; l'engrandiment de l'aeroport fins a tocar i enderrocar una part del casc urbà d'El Prat; el centre direccional del sud de Barcelona, que s'enduria més de 300 hectàrees de la millor terra de conreu del delta; les brutals i criminals extraccions d'àrids al riu i al delta; la dàrsena portuària un quilòmetre terra endins, que ha salinitzat ja tot el delta de llevant i ha passat a l'altra banda del riu; etcètera, etcètera.

El municipi d'El Prat constitueix la gran víctima d'aquest colossal urbanicidi. Si el mal anomenat Pla Comarcal és portat a efecte, 26 dels 32 quilòmetres quadrats del seu terme municipal hauran sofert expropiació forçosa, en bona part per a albergar aquells equipaments que la pròpia capital no ha sabut tenir a casa seva, per no anar cap al segon aeroport que una conurbació de 3 milions d'habitants requereix, i per augmentar l'especulació de terrenys industrials amb el desviament del riu.

A tot això, la canalització del riu encara per fer; el sanejament de les aigües, encara per fer; la cura dels aqüífers, encara per fer (i la salinització per intrusió marina ja arriba als 4 grams per litre!); el problema d'una vivenda digna, encara per fer (pensem en les grans actuacions tipus ACTUR i el polígon de Sant Joan Despí); la conservació del patrimoni històric com a signe d'identitat comarcal, encara per fer; l'atur de la destrucció ambiental i l'inici d'una

DELTA-6



També a El Prat «cal iniciar una política urgent contra la suburbialització, plantejada des del nivell de recuperació del suburbi fins a la reconversió de les moles humanes...».

política ecològica, encara per fer; l'estudi del creixement de la xarxa industrial, encara per fer; l'estructuració administrativa comarcal i l'estudi d'un nou model d'actuació en matèria d'urbanisme, encara per fer.

L'actual crisi econòmica a part, com no ha de resultar conflictiva una zona tan maltractada per l'Administració! En bona lògica sembla que el mirament dels poders públics hauria de ser tot un altre, si considerem el potencial de la comarca i que constitueix la major concentració industrial de l'Estat espanyol.

Cloenda a tall de manifest

Si bé estem convençuts de la necessitat de participació i control popular sobre els plans de creixement de la comarca, el que ha succeït al Baix Llobregat evidencia les proves i ens fa suggerir com hauria de plantejar-se aquest control:

a) Les properes eleccions municipals haurien de portar als Consistoris de tota la comarca gent que no té un concepte especulatiu de la ciutat (com tan sovint ha esdevingut), a fi que la planificació es pogués fer des d'aquest punt de vista, l'únic que encara pot salvar la comarca de la degradant suburbialització que pateix.

b) Cal el restabliment de veritables organismes comarcals, per a la planificació de la comarca des de la pròpia comarca. La Corporació Metropolitana de Barcelona ja va néixer amb el criteri de planificar des de Barcelona i amb el defecte de lluitar contra els problemes que pateix Barcelona urbanísticament per a traslladar-los, voluntàriament o no, a les comarques. Entenem que l'error de planificar des de Barcelona com a centre del semicercle comarcal és un dels grans defectes del Pla Comarcal. Cal imposar a la planificació un concepte federalitzant. Les consecucions de Barcelona-ciutat per veure d'alleugerir alguns dels seus mals (també és ben veritat que no podem oblidar-los) s'han de fer des de la comarca

«Cal el restabliment de veritables organismes, per a la planificació de la comarca des de la pròpia comarca.»

com una concessió de fraternitat i no com una imposició del germà gran, tal i com ens ho han fet històricament.

Per tant, considerem:

1.^{er} Que el concepte creador de la Corporació Metropolitana està superat políticament i territorialment, ja que la «comarca» assignada per decret a Barcelona produeix de fet la desmembració de les comarques naturals del Baix Llobregat, Vallès Occidental i Maresme.

2.^{on} Que sota els criteris exposats en el primer punt es creï un organisme metropolità que federi els municipis a la seva comarca i aquesta a l'organisme metropolità, naturalment sobre les bases d'una representació democràtica nascuda del sufragi universal. I que es creï aquest organisme metropolità ran de la publicació d'un decret, igualment sorgit d'un Parlament realment representatiu, que anul·li el decret de creació de l'actual Corporació i promogui la revisió d'aquells aspectes del Pla Comarcal que atempten contra els interessos públics per la seva concepció centralitzant o per la intervenció dels interessos privats en la planificació, feta des d'un organisme no representatiu.

Per on l'ordenació del territori restarà realment subordinada al retrobament de les institucions de la nostra terra.

No hem de lluitar contra Barcelona, sinó per Catalunya; com ho van fer aquells segadors del Corpus de Sang de l'any 1640 al crit de «Visca la terra!» i comanats per pagesos del Baix Llobregat.

Jaume CODINA



CUINES i BANYS

teleradio dos

cada reforma una creació

Agraïrem la seva consulta

Avda. Montserrat, 119
Teléfono 379 52 48

El Prat de Llobregat
(Barcelona)

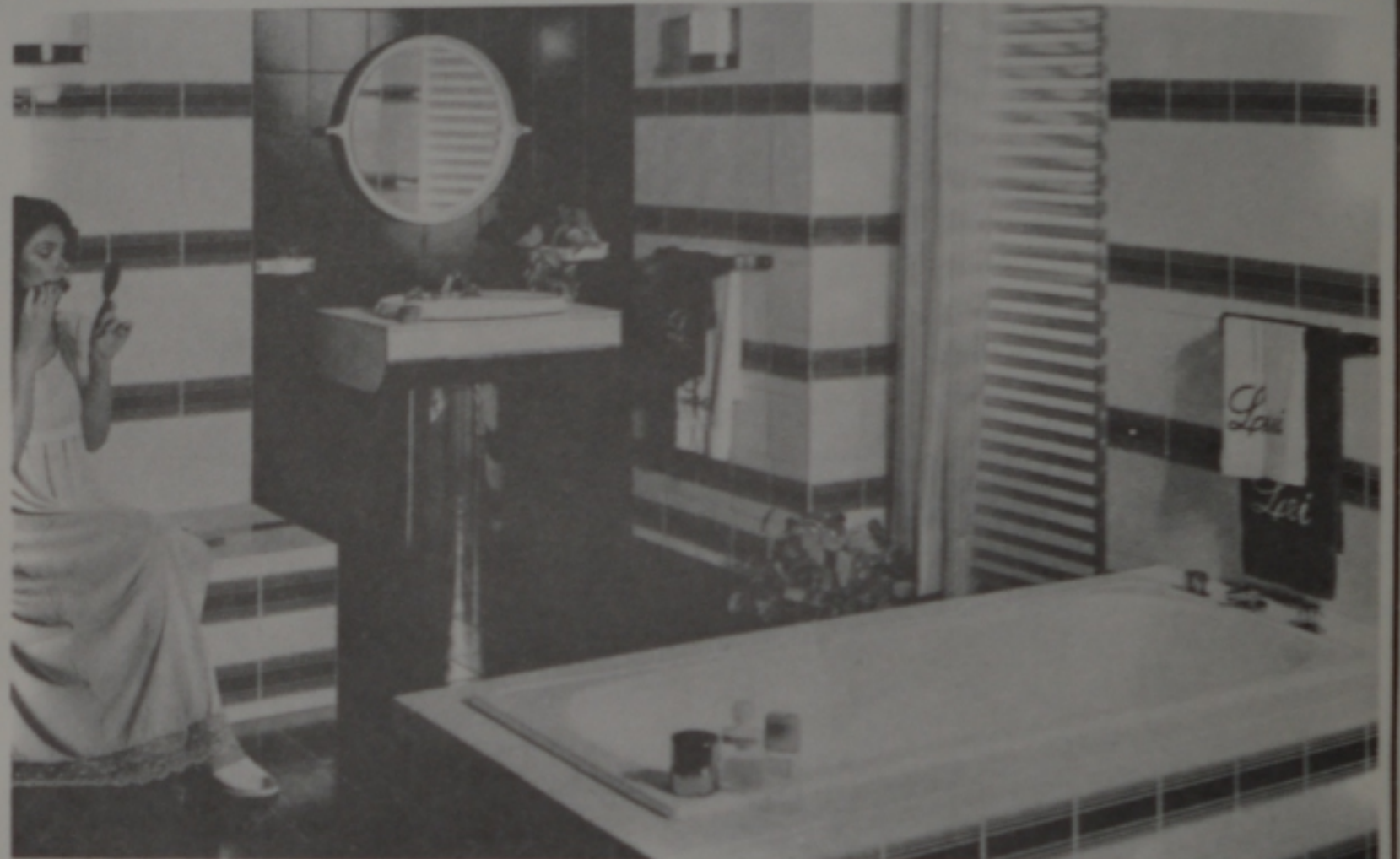

Comercial A. FIGUERAS

DISTRIBUCCION:

AGUAS MINERALES

Fontdor - Fontvella - Fonter - Vilcos Turbón

VINOS

Berichó y Jumilla

Enrique Morera, 83
Teléfono 379 18 69

PRAT DE LLOBREGAT
(Barcelona)

EL PAS A NIVELL DEL CARRER MAJOR: UN PROBLEMA DE SEMPRE

Ja són 8 els morts d'ençà d'aquest any

Una nova víctima ha caigut al pas a nivell del carrer Major a causa del mal estat d'aquelles barreres que conviden a passar a tots aquells que no tenen por al risc. Quantes n'hauran de caure perquè es resolgui aquest problema? Ara s'està treballant. Inclús hi ha un projecte de RENFE a informació pública. Es pretén fer un pas soterrani de cost molt elevat; es parla de xifres per damunt dels 30 milions de pessetes a pagar pel poble i RENFE, meitat i meitat. Els veïns del carrer Major, Urgoiti i Ponsich impugnen el projecte i busquen solucions que serien més viables si RENFE no s'obcequés a voler suprimir guardabarreres, cosa que sembla ésser el quid de la qüestió. Recollim l'escrit que els veïns han dirigit a l'Ajuntament.

El veïnat demana solucions

«Los abajo firmantes, vecinos de las calles Urgoiti, Ponsich, Gran Vía y Mayor, entre la Plaza de España y Autopista del Aeropuerto, una vez estudiado el «Anteproyecto



Sovint la RENFE tanca la barrera i posa la indicació de passar per un túnel infecte i abandonat.

de solución por paso inferior» del paso a nivel de la calle Mayor, consideran necesario dirigirse al Ayuntamiento de El Prat de Llobregat para que a su vez lo transmita a la RENFE, con el fin de manifestar su oposición al respecto.

CONSIDERAMOS QUE:

La solución más viable al problema planteado sería la siguiente:

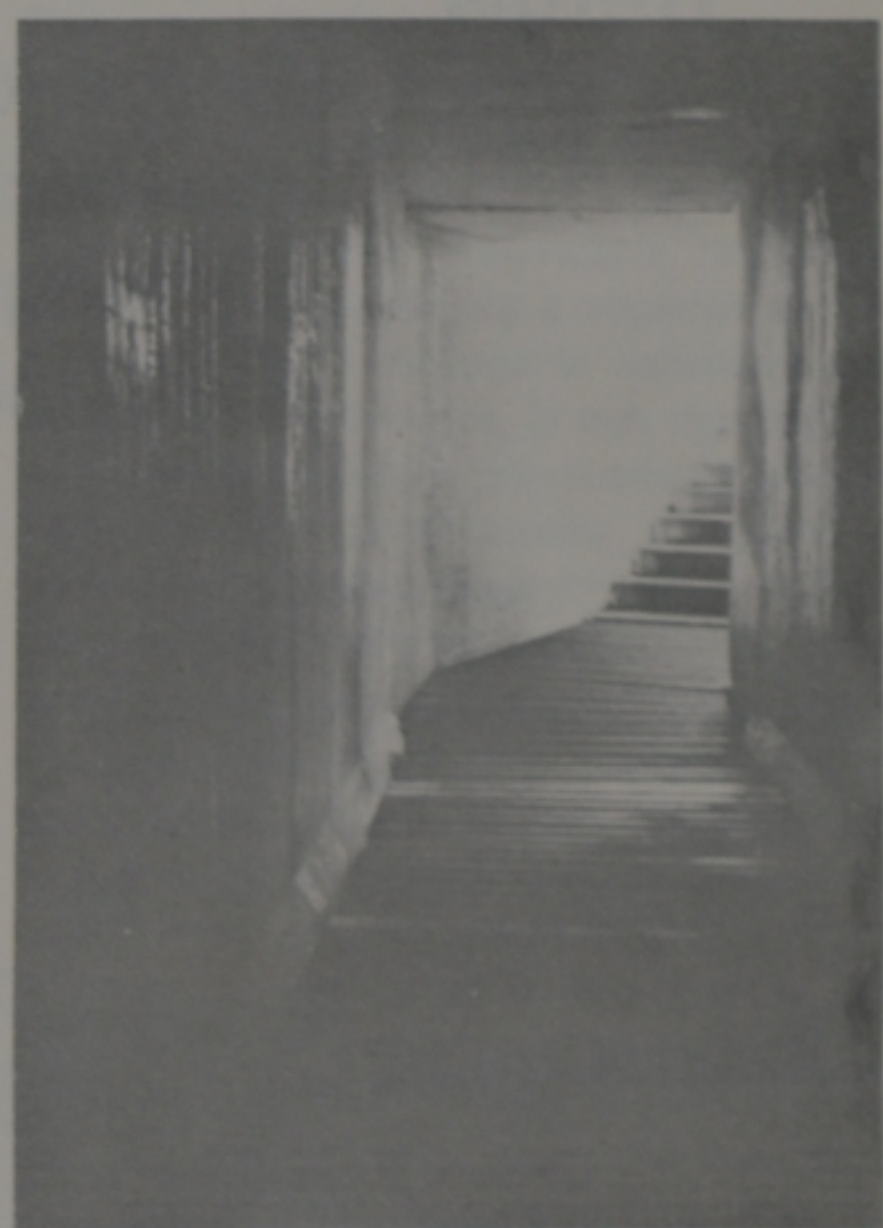

1.º — Que se amplíe debidamente el paso subterráneo actual, como paso peatonal que debiera tener las siguientes condiciones: a) Escalera y rampa que faciliten el paso cómodo de viandantes en ambas direcciones y el trasiego de disminuidos físicos, carritos infantiles o de compra, etc. b) Pozo de desagüe con su correspondiente bomba de achique. c) Iluminación a prueba antibalística — con el fin de evitar las actuales gamberradas — y un mayor número de puntos de luz. d) Paredes embaldosadas como medida de higiene. e) Un servicio de mantenimiento y limpieza continuado.

2.º — Adecuación total de las actuales barreras del siguiente modo: a) Sustitución de las actuales barreras por otras que cierren totalmente la calzada, recomendando unas mallas inferiores a modo de protección. b) Mecanismo de funcionamiento manual para los casos de emergencia, ya que consideramos inadmisibles las soluciones de cierre con cadena.

3.º — Las actuales aceras deben prolongarse a lo ancho de las vías del ferrocarril, debidamente señaladas como protección de los peatones y desplazando la base del mecanismo de accionamiento de la barrera, que ahora está situada sobre la propia acera.

4.º — Presencia permanente de un funcionario que tenga a su cargo la vigilancia de la barrera, en evitación de los graves accidentes habidos.

Todo lo cual hacemos constar a modo de impugnación al «anteproyecto de solución por paso inferior» presentado por la RENFE a este Ayuntamiento.»

la
nau
que fa via

BARRERA VE DE BARRA?

Són moltes les persones que han deixat la vida al pas a nivell del carrer Major. En el moment de redactar aquesta nota constato, amb indignació, que acaba de produir-se la mort d'un altre ciutadà al mateix lloc fatídic.

Les barreres semiautomàtiques són una trampa mortal. Clouen simbòlicament el pas, però deixen oberta la possibilitat de travessar. Ja sabem que si les normes es respectessin aquests fets tan deplorables no es produirien. Sols cal fer ús del pas inferior per estalviar-se problemes.

Però la negra experiència ens demostra que no n'hi ha prou amb les semi-barreres. Cal cercar un dispositiu de seguretat més eficient. No hem de donar facilitats perquè la gent es mati. Cal impedir el pas de les persones per la superfície quan s'apropa el tren, cosa que anys enrera ja es feia.

La infracció d'una norma d'aquest tipus no pot justificar la mort d'un home o d'una dona. Les màquines més perilloses, els mecanismes que ofereixen un gran risc, posseeixen els corresponents dispositius de seguretat, els quals són eficientíssims. El mateix succeeix amb les línies d'alta tensió, els reactors nuclears, les premses i les guillotines de les imprentes. Hom no pot manipular si el mecanisme no ha estat prèviament detingut o bé desconnectat.

Amb aquest pas a nivell, utilitzat diàriament per milers de persones, caldria fer el mateix. Però no hem de demanar-ho. Cal exigir-ho amb la màxima energia. Car em sembla una trista ironia que l'únic benefici que El Prat treu del tren de l'aeroport sigui la pèrdua absurda d'una sèrie de vides humanes. Algun dia caldrà demanar comptes de tot això als propulsors d'aquesta «genialitat» i als qui, alegrement, decretaren que aquest tren (el culpable de tot) no parés al Prat, no fos cas que es contaminessin els passatgers del tren de l'aviació.

EUGENI MOLERO

ELS NOSTRES SERVEIS:

Subministre de
materials
d'oficina

Papereria
escolar

Mobles i
màquines
d'oficina

Rètols

Servei de
reparacions
de màquines
d'oficina

**Impremta
ràpida**

Copisteria:
fotocòpies
i reproducció
de plànols



SERVEI / SECRETARIA

Castella, 33. Tel. 379 37 49. EL PRAT

ens cal! UNA PLANIFICACIÓ DEMOCRÀTICA



Quant la gent d'El Prat surt al carrer a dir un rotund «no» a la desviació del Llobregat o a l'eixamplament del camp d'aviació, hi ha en un sol clam la protesta contra una planificació que pel poble d'El Prat és una veritable injustícia. Mai un poble no ha estat tan castigat per les comunitats del seu entorn: quan l'àrea de Barcelona necessita fer créixer el port, ho fa en terres d'El Prat; quan necessita engrandir la seva capacitat d'arribada aèria, ho fa en terres d'El Prat; quan necessita treure de l'interior de Barcelona el guirigall dels recaders, ho fa en terres d'El Prat; quan Barcelona ha de resoldre el seu problema del barraquisme, ho fa en terres d'El Prat; quan cal enterrar les borrarries de Barcelona, ho fa en terres d'El Prat; quan s'ha de fer una planta incineradora de borrarries, ho fa en terres d'El Prat; quan té de resoldre la manca d'equipaments col·lectius, conseqüència de la disbaixa urbanística barcelonina, ho fa en terres d'El Prat... I això, que té fins i tot ritme de cançó llastimera, es podria anar continuant, perquè les afeccions damunt el nostre poble són tantes com desconegudes per la major part del propis pratencs.

I d'això es tracta en aquest article, de procurar que quedi prou clar que les afeccions que patim no es concreten senzillament en la desviació, la segona pista de l'aeroport o el centre de comunicacions, com quasi tothom creu; l'afecció és a la sobrevivència d'una comunitat que no vol ésser una «ciutat dormitori» sinó una ciutat, petita, ja ens sembla bé, però que disposi de tot allò que fa còmoda una ciutat pel seu veïnat, tot allò que inclús ens fa sentir orgullosos de ser d'aquell lloc. Aquest és l'objectiu de la protesta i aquesta és la fita que tots els pratencs hauríem de lluitar per aconseguir.

Per això el poble d'El Prat li ha de fer contesta a aquest pla comarcal expropiatori, del que quasi es podria dir que la seva principal pretensió és rodejar el poble d'El Prat de teles metàl·liques: les del port i les de l'aeroport eixamplats, les del centre de comunicacions que volen crear... Us

adoneu que la imatge del poble rodejat pertot arreu per xarxes de filferro no és cap utopia sinó que és ben cert. Només cal que agafeu un plànol i hi fixeu al damunt les línies divisòries dels projectes que ens afecten: qualsevol diria que volen fer d'El Prat una mena de camp de concentració. Estarem rodejats pertot arreu, llevats els forats de les entrades per carretera i per ferrocarril. El que podria semblar demagògia no ho és pas.

I tot això succeeix perquè en aquest país fa molts anys que no s'ha fet una planificació sota el control democràtic. El port creix perquè hi ha qui està obsessionat en el seu creixement deixant a banda les altres possibilitats de la costa catalana i el perill i l'angoixa que produeix un port abraçat —com qui diu— per una gran ciutat. El camp d'aviació creix o el volen fer créixer oblidant que la nostra zona ja té un grau de contaminació pel damunt d'allò tolerable i oblidant altres plans que donarien a Barcelona un necessari segon aeroport. El centre de comunicacions vol ésser ubicat al Prat oblidant que el jurat del premi que es va convocar per a buscar el millor projecte per al centre de comunicacions, no va voler donar un premi perquè ni els projectes eren realment el que es volia ni el lloc semblava escaient.

Però el president del port fa servir les seves influències innegables per a pressionar l'avançada del port. Les autoritats aèries tiren endavant un projecte d'expansió aquí, perquè és el més fàcil. I el pla comarcal recull les dues afeccions i la del centre de comunicacions, no obstant que la pròpia comissió d'urbanisme va deixar desert el concurs del mateix per les esmentades raons. És evident que es juga a la tàctica dels fets consumats i sempre hem d'estar pendents dels interessos particulars. L'ambició d'en Guardans per una banda, els interessos de tantes i tantes companyies relacionades en el camp d'aviació que no poden veure amb bons ulls una nova inversió en el nou aeroport que es pogués fer a una altra banda. L'interès de societats com «Carrefour» i «Tradisa», que tenen

permisos a precari per estar a la nostra ribera i que bé prou s'han cuidat de fer-los respectar en els plans del centre de comunicacions.

No estem d'acord, no hi podem estar, perquè entre tots aquests s'estan rifant El Prat i aquí l'únic que no té números en aquesta rifa és el poble d'El Prat, que juga a perdre no obstant que té en joc el seu propi futur.

En aquesta rifa —el nostre respectat senyor Serratosa definia a vegades així el pla comarcal— s'hi juga la sobrevivència de la nostra agricultura, ja que dels milers d'hectàrees de cultius pràcticament en deixen un parell de centenars; s'hi juga el perill públic de seguir augmentant el nombre de vols damunt el casc urbà d'El Prat i les demés poblacions del Delta; s'hi juga l'aquífer que dona aigua a la població i a la indústria del Delta; s'hi juga l'expansió de la pròpia indústria local que, de seguir les coses com van, no tindrà lloc on ubicar-se quan necessiti créixer; s'hi juga la llar de moltes famílies afectades perquè sí... (quina necessitat hi havia al Prat d'establir afeccions interiors quan una bona planificació ens donava espais públics sobrers). I ens ho juguem tot, tot això, davant d'un organisme, la Corporació Metropolitana, que nosaltres no hem volgut, que nosaltres no hem demanat, que ens ha estat imposat des de Madrid i des de les estructures polítiques del franquisme... Quan tantes coses són revisades, des d'El Prat vivim en l'esperança que el Pla Comarcal no solament serà revisat sinó anul·lat i que l'organisme comarcal serà suspès, perquè s'iniciï el procés de crear els organismes mancomunats que els propis pobles, i des de la base democràtica del poble, decideixin crear, que és com s'han de fer les coses en el si de la democràcia.

Aleshores, quan la comarca hagi decidit quin ha d'ésser l'organisme de coordinació comarcal i com ha d'ésser, quan la gent de Catalunya haguem recobrat l'opció de fer per nosaltres mateixos les nostres institucions públiques... aleshores, haurà arribat el moment de decidir si el port ha de seguir creixent aquí, igualment que l'aeroport, si cal sacrificar la bona terra de la ribera per la creació d'una activitat pública que sens dubte portarà llocs de treball, que bona falta fan en altres indrets de la província de Barcelona (el nostre Alt Penedès s'està encara despoblant i és prou ben comunicat amb Barcelona)... Aleshores haurà arribat el moment en què la gent d'El Prat pensem i raonem què més hem de donar a part del terç que ja ocupa el camp d'aviació i altres coses que ja hem donat. Potser pensem que calgui quelcom més, però és que ara ens ho volen prendre tot. I a això no hi estem disposats, oi?

Pere Baltà



" Si hubiera planificadores que pensarán en la Humanidad y no en el materialismo, otro gallo nos cantara "

Defensa de la Agricultura y de la Humanidad

Hablaré un poco de nuestro Delta, que es hablar de nuestro Prat; tierras pantanosas aptas no más para la ganadería, y a través de los siglos y de la mano del hombre, en este caso el payés, que no deja de ser un artista en su género, ha transformado en tierras excelentes, como ya ha explicado a través de varios libros nuestro historiador local don Jaime Codina.

Pues bien, dejemos la historia y pongamos los pies en tierra firme. El bajo Llobregat, junto con la maresma, han sido durante muchos años la despensa de Barcelona. La ciudad ha vivido de triunfalismos creados por esta sociedad de consumo forzada por las vicisitudes propias de la postguerra y que ahora pagamos las consecuencias y seguiremos sufriendo durante mucho tiempo; la cantidad de desbarajustes que se han hecho durante muchos años, ha hecho que la gente del cam-

po lo haya abandonado. Nuestro Prat, de ser el pueblo más rico de España, donde la renta per cápita era la más alta del país debido al equilibrio industrial y agrícola en potencia, hoy esto lo hemos perdido.

Barcelona no se da cuenta de la riqueza agrícola del bajo Llobregat, y que aún se puede salvar su mayor parte, y nos quiere convertir en un suburbio más; San Clemente en un cementerio para toda la vida, y en ciudades dormitorio y sin vida San Baudilio, Viladecans, Gavá, Castelldefels y El Prat, como ya lo ha hecho con Cornellá y Hospitalet, que no son más que unos gregarios al servicio de unas necesidades de una capital como es Barcelona, cargados de defectos urbanísticos y de todo orden, como industrias peligrosas y contaminantes y deshaciendo nuestra salud; falta de espacios verdes, centros de enseñanza, deporti-

vos, sanitarios, culturales, de comunicación, etc. Lo cual demuestra que ha habido una mala planificación.

Nos ha mutilado por todas partes; pues bien, nunca más acertada la frase lapidaria del catedrático Vilà Valentí, el cual dijo: «El Prat ha sido atacado por tierra, mar y aire», etc.

Esta riqueza natural que son estos noventa kilómetros cuadrados de Delta, que son dignos de elogio y conservación, y aún quieren continuar destruyendo; y de esto dicen crear riqueza.

Si hubiera planificadores que pensarán en la humanidad y no en el materialismo, otro gallo nos cantara.

Según informes de la F. A. O. el año dos mil el mundo pasará hambre. Los científicos pensaban en la solución de las algas marinas y ahora se dan cuenta que a ciertos metros de profundidad no son aprovechables; pues bien, ha-

rán falta alimentos agrícolas y ganaderos, incluso agua y oxígeno. En el Japón el oxígeno se vende embotellado y delante de esta realidad y estos vaticinios si el bajo Llobregat perteneciera a Alemania, Japón o Rusia, sería declarado de interés nacional y convertido en un vergel agrícola y ganadero.

Resaltando la riqueza natural de nuestro bajo Llobregat, el clima, agua y mano del hombre, pocas comarcas encontraríamos que se pudiera sembrar y recoger tanta variedad de productos hortícolas durante todos los meses del año, como lechugas, alcachofas y toda clase de verduras y tubérculos, así como también melones, sandías y toda clase de árboles frutales, llegando a la variedad de unos cincuenta productos, aproximadamente, de diferentes especies.

A los barceloneses de mayor edad no se les borrará de su memoria los productos del campo que venían a buscar a dicho Delta durante la Guerra Civil.

Aún nos queda un 60 % de tierra de cultivo que, gracias a la mecanización, herbicidas y abonos químicos, podemos llegar a producir en muchos casos de un 80 a un 100 % del año treinta y cinco. Pues bien, es cuestión de meditar sobre los puntos esenciales de este escrito, que personas más autorizadas que yo, las hay.

Peligros cercanos: Desvío, Centro de comunicaciones, Aeropuerto, Cementerio, Centro de deportes, etc.

RESUMEN: Destrucción total del Bajo Llobregat. Si a eso se le llama crear riqueza, para destruir la Naturaleza que nos dio, «¡que venga el juicio final y nos juzgue a todos!».

Jordi Ribas

FERRETERIA PRAT

ESPECIALISTA EN:

CERRADURAS ANTI-ROBO DE IMPORTACION

PEGAMENTOS TODAS CLASES

HERRAJES ALTA CALIDAD

HERRAMIENTAS

MATERIAL ELECTRICO

Distribuidor de Cointra Camping Gas

Luis de Requesens, 11-13

Teléfono 379 05 47

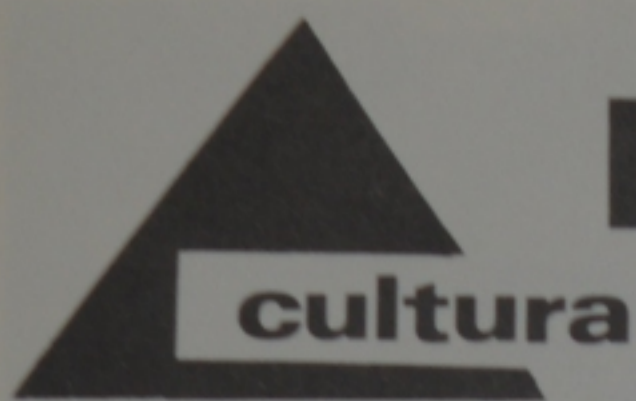

EL PROBLEMA ESCOLAR

**CADA
SETIEMBRE
LA MISMA
CANCION:**

**¡NO HAY
ESCUELAS!
¿POR QUE?**

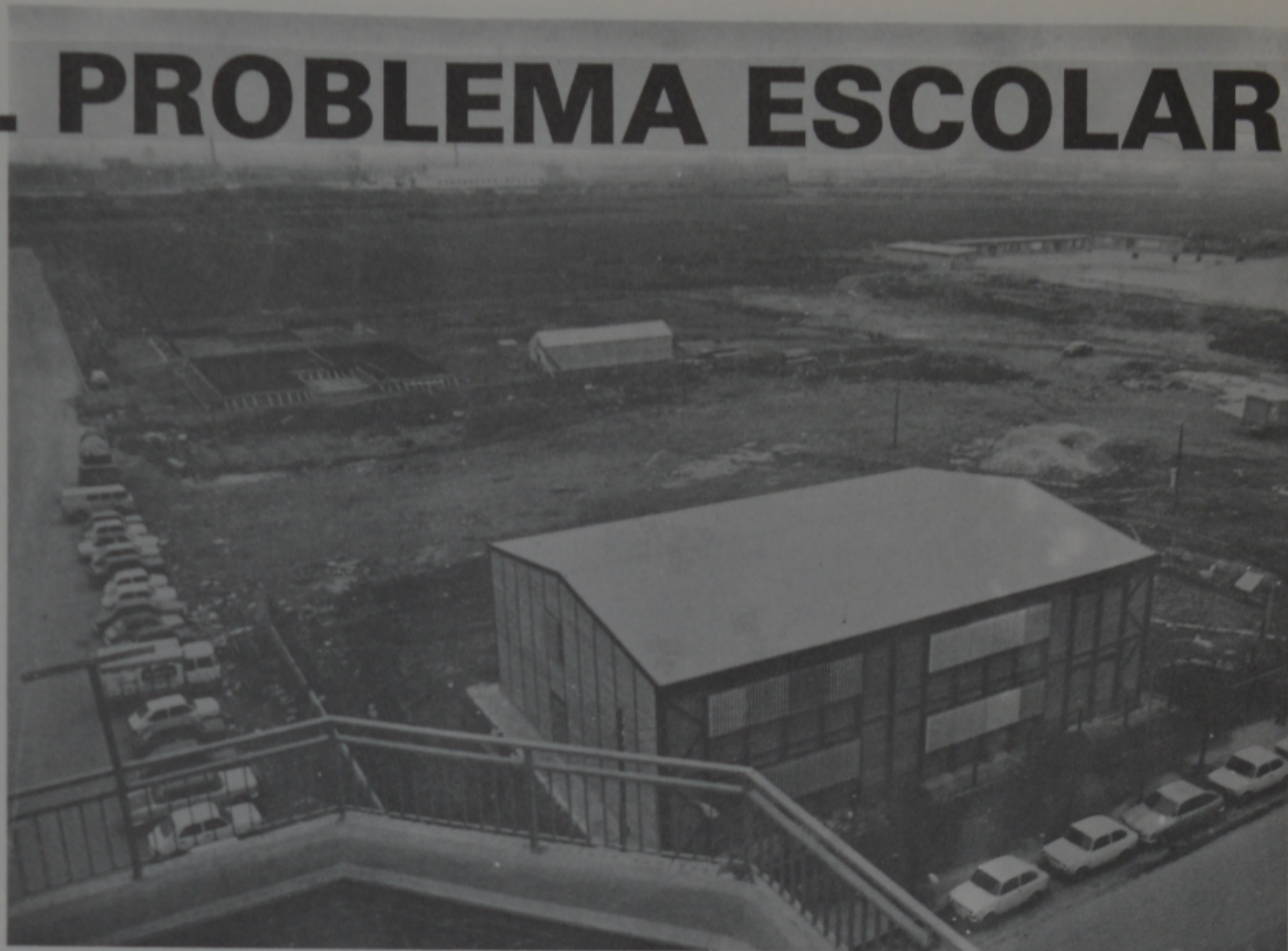

LA EDUCACION ESPAÑOLA: EL ETERNO PROBLEMA

Decir que en El Prat faltan escuelas, es como decir que el mundo está en crisis. La gente lo sabe y, precisamente por eso, se acostumbra a relegarlo a un segundo plano. Y, sin embargo, es un tema tan vigente, que tendría que estar siempre en boca de todos. ¿Cuántas veces hemos visto o leído la frase «Ningún niño sin escuela»? Y, ¿cuántas veces hemos tenido respuesta? Promesas muchas. Pero, realidades...

¿Dónde está la tan traída y llevada Reforma de la ley Educativa? Desde la E.G.B. hasta las Universidades, pasando por el B.U.B. y el C.O.U., la gente ha visto pasar diversos planes de estudios, sin estabilizarse ninguno de ellos.

¿Es lógico que se tenga tan abandonada la educación? ¿No es acaso lo más importante que un Estado pueda dar a sus habitantes? La educación es la base de una nación, y de la cultura que tengan sus pueblos dependerá su futuro.

Hemos empezado diciendo que en El Prat faltan escuelas, pero no todo se reduce a la falta de ellas, no. El problema es mucho más amplio; porque las pocas escuelas que hay no reúnen muchas veces las condiciones necesarias que toda escuela debería tener, como son: espacio suficiente, capacidad justa por clase, sanidad, profesorado competente... No es justo que haya 60 niños en una misma clase, que los locales no estén acondicionados y que éstos se vayan al suelo al cabo de dos días de haberse inaugurado como escuelas.

Por eso pedimos auténticas escuelas, suficientes y gratuitas, que nos garanticen una buena educación para nuestros hijos. Que no se les enseñe solamente a leer y a escribir, sino que se les imparta también una educación cívica: que aprendan a saberse desenvolver en la vida, que sepan comunicarse con la gente que les rodea y que puedan llegar a ocupar un lugar digno dentro de nuestra sociedad.

Capítulo aparte merece el tema de las Universidades de nuestro país. Enumerar sus fallos requeriría todas las páginas de este periódico. Otro día nos ocuparemos de ello.

Desde aquí queremos decir a todos los pratenses que en estos momentos se están esforzando por conseguir más escuelas para nuestro pueblo, que este periódico abre sus puertas y sus páginas para todos los padres, profesores, asociaciones y alumnos, y les comunica que cada mes aparecerá en esta misma sección un apartado dedicado exclusivamente a la educación y posibles temas vinculados y relacionados con ella. Quedan invitados a exponernos sus problemas y esperamos que esta pequeña sección sirva si no para solucionarlo, sí por lo menos para que todo el pueblo de El Prat tenga conciencia plena de este problema y entre todos tratemos de resolverlo.

Señores del Ministerio de Educación y Ciencia: ocúpense un poco más de los niños españoles, pero no de una manera teórica, sino práctica; porque lo que queremos son hechos y no promesas.

GEMMA ORTA I RAMIREZ

El Sector de «Cal Sàio», entre la prolongación de la Avenida Montserrat y Missé Casamada, va a convertirse en una gran zona escolar: en el ángulo derecho de la foto, el Colegio Príncipes de España; delante, un nuevo colegio en construcción ahora mismo; en primer plano, ocho aulas provisionales recién terminadas y aún sobre estas aulas va otro colegio.

CADA CURSO, SIN EXCEPCION, EL AYUNTAMIENTO (¡EL PUEBLO!) PAGA LAS IMPREVISIONES DEL ESTADO

Como en otras poblaciones que padecen un proceso de crecimiento demográfico acelerado, también en El Prat es un problema la Enseñanza General Básica. Nos lo ha reconocido el concejal-delegado de Educación, señor Luis Siré, cuando le hemos propuesto dialogar sobre la enseñanza en El Prat, concretándonos que este era el sector donde el problema era más agudo, más que en el B.U.P. y en el preescolar, posiblemente porque ni en uno ni en otro la enseñanza es hoy obligatoria.

El Prat, según los datos amablemente cedidos por el señor Siré, cuenta con 6.500 plazas estatales de B.U.P. y 2.500 privadas, habiendo un cierto número de niños que acuden a escuelas de otras poblaciones, apartado que no puede superar el millar, ya que la población escolar pratense es de unos diez mil niños. ¿Cuántos niños deben haber quedado sin escolarización?

«En E.G.B., teniendo en cuenta las Aulas Industrializadas a entrar en funcionamiento en breve, estará toda la población interesada sin escolarizar. En Pre-escolar última etapa solamente escolarizado un 50 por ciento», nos ha contestado el concejal de Educación. El hombre ha ido de cabeza desde que comenzó el curso y no ve claro que el problema esté resuelto para el próximo año, a pesar de que está programada la puesta en marcha de dos nuevos centros de E.G.B.

Cuando le preguntamos sobre qué presupuesto dedica el Ayuntamiento a Educación, nos aclara que el tema de la educación no es por Ley un problema municipal, ya que corresponde al Estado, pero que no obstante «el presupuesto municipal ordinario contempla en sus partidas las consignaciones para gastos asistenciales, pero éstas son rebasadas tan ampliamente que podría decirse que el Ayuntamiento infringe la Ley», ya que se ve obligado a atender los déficits del propio Estado.

«Toda inversión es poca cuando se habla de enseñanza», nos contesta cuando le preguntamos por un tope de inversión y es que los déficits son tantos que, en cuanto se resuelvan los problemas actuales, surgirán nuevos problemas en el orden del perfeccionismo, sobre todo teniendo en cuenta hechos como el de que, aun siendo la enseñanza gratuita y estatal, los padres siguen abonando permanencias para completar los ingresos del profesorado por mayor dedicación.

TODO DEPENDE DEL ESTADO

El señor Siré se muestra partidario de la autonomía municipal a la que considera con más posibilidades de solución de los problemas, «siempre —claro está— que se pueda contar con los fondos indicados», ya que ahora, según sus propias palabras «se depende totalmente de la administración central».

OCHO GRUPOS ESCOLARES ESTATALES

Actualmente cuenta El Prat con ocho grupos escolares estatales y cuatro de los llamados «privados mayores» en lo que se



Los vecinos de San Cosme pusieron esta pancarta a pie de carretera. Fue una lástima que no cambiaran también lo de «Ministerio de Obras Públicas» por «Ministerio de Educación». Sería el colmo que el propio ministerio avisara de sus imprevisiones.

refiere a E.G.B. También se cuenta con un Instituto de Enseñanza Media (B.U.P.) y el Ayuntamiento tramita la ubicación de una Escuela Profesional, que vendría a completar el cuadro de posibilidades de futuro para nuestros jóvenes.

UNA DIFÍCIL SITUACION EN EL PREESCOLAR

Pero a nivel de preescolar, a pesar de los parvularios, guarderías y jardines de infancia que últimamente han proliferado, no se cubren ni mucho menos todas las necesidades, ya que el Ayuntamiento solamente dispone de una guardería con capacidad para unos 250 niños y el Estado tiene abierta otra en San Cosme (a cargo de la Sección Femenina, pero también financiada en parte por el Ayuntamiento) y además existen un par de aulas de parvulario en la Escuela del Parque y siete u ocho unidades más en San Cosme; todo lo que no puede resolver el importante déficit que tiene El Prat, sobre todo desde la perspectiva de

que cada vez es mayor el número de madres que trabajan.

¿MUNICIPALIZAR LA ENSEÑANZA?

La conversación nos lleva hacia el problema del profesorado interino y sustituto, que impide el necesario arraigo de los maestros, necesario tanto para el alumnado como para los propios maestros y que no tiene otra solución que el cambio de las vigentes leyes. Constatamos además las dificultades de una planificación local, cuando el planificador es en realidad el Estado, aunque al comienzo de cada curso le toque al Ayuntamiento dar la cara por la imprevisión de los organismos estatales y con el dinero municipal que es el dinero de todos nosotros.

Cuando se habla de autonomías..., hay que pensar que posiblemente las cosas funcionarían de otro modo si esas cosas tuvieran soluciones desde aquí mismo. Hay que municipalizar la Enseñanza.

P.-P.

JOIERIA - RELLOTGERIA

J. ROCA

els i desitja unes Bones Festes
i un profitos Any Nou

Ferran Puig, 58

Tel. 379 04 71

CALITAT I SERIETAT ES EL NOSTRE LEMA

JOYERIA - RELOJERIA

J. ROCA

les desea Felices Fiestas
y un provechoso Año Nuevo

Fernando Puig, 58

Tel. 379 04 71

CALIDAD Y SERIEDAD ES NUESTRO LEMA

Ellos pactan en la Moncloa



...NOSOTROS, NOS APRETAMOS EL CINTURON EN EL BAIX LLOBREGAT

INCIDENCIA DEL PACTO DE LA MONCLOA EN NUESTRA COMARCA

Evidentemente la situación socioeconómica del Bajo Llobregat es realmente conflictual en cuanto al incremento de Paro Obrero, la desaparición de Empresas y falta de inversiones para crear nuevos sectores productivos que relancen de nuevo nuestra economía deltaica.

¿Qué está sucediendo?

Como decía Kant, nada nace por generación espontánea, todo problema tiene sus raíces en la misma realidad social y humana que sirve de base al conflicto.

Y el conflicto de nuestro Bajo Llobregat en función del Pacto de la Moncloa nace de los siguientes condicionantes:

a) La falta de colaboración y coordinación de las Centrales Sindicales ante este Pacto político del Gobierno y la oposición, entendida como alternativa de poder; boicotear este Pacto «entre caballeros» —como diría el Dr. Alonso— implica que la realidad legal no encajará en la realidad social, y de hecho, con lo cual teóricamente habremos logrado una paz social en las normas, en contraposición a una situación conflictual progresivamente deteriorada en la realidad económica y social, que nos puede llevar a consecuencias difíciles de prever ahora.

b) Por falta de perspectiva y de planteamiento el sector empresarial el día 28 de noviembre convoca a instancia de SEFES, S. A., y por medio del

Fomento Nacional del Trabajo una manifestación de la pequeña y mediana empresa —hecho que aprovechara la gran empresa para sus fines— de un acto multitudinario de objeción al Pacto de la Moncloa. El lugar como siempre tendrá resabios de nacionalismo a lo Prat de la Riba: el Palau Blau Grana del inefable Sr. Montal.

c) Ya situados en nuestra localidad el domingo día 27 concentración de todas las Centrales Sindicales en el ya casi totalmente politizado más que culturizado «Casal», para manifestar la oposición a dicho Pacto político.

d) Huelgas continuas en Alisa, Aeropuerto, Sector Construcción, y en ciernes el Sector Siderometalúrgico. Balance: Horas perdidas, falta de productividad, etc. HECHOS que desde el punto de vista jurídico y económico van a llevarnos inexorablemente a través de un JUICIO LOGICO a unos Considerandos que serán difíciles, sino insolubles de resolver en un fallo de equidad o arbitraje.

Evidentemente que nuestra Comarca del Bajo Llobregat está sensibilizada por las diversas Centrales sindicales, que se enfrentan en un diálogo conflictual, del cual tuvimos muestra categórica en el programa de TVE donde dentro de una toma de posición de ideas y comportamientos; contemplamos de forma fehaciente la muestra de su VALER Y ENTENDER lo que es



Los partidos políticos han pactado en la Moncloa, pero las centrales sindicales... La que menos, ha dicho un «sí, pero...».

una política social y económica de un país situado tangencialmente en la zona de CRISIS total. Nada añadiré al respecto, que cada uno encienda su vela.

En breve tiempo nuestra legislación laboral ha tenido que iniciar un Marathon de obstáculos, para poder relacionar las situaciones de hecho con las instituciones de derecho, sirva de ejemplo:

D. Ley 5/1975. — Sobre regulación de Huelga.

Ley de Rel. Laborales 21-4-76.

R. D. L. de 4-3-1977 sobre Reg. Huelga y despido por causas objetivas.

Futurible R. D. L. sobre medidas de Política Salarial y Empleo.

Noviembre 1977.

No cabe duda que si el Gobierno Suárez —que se las quiere y desea— entra con responsabili-

dad en el cumplimiento del Pacto de la Moncloa, en el Bajo Llobregat —pese a la ascendencia del Sr. Mesa— el carisma del Presidente y de su U.C.D. bajará en muchos índices en nuestra comarca, algunos más que en el 15 de junio, y todo porque el Gobierno Suárez tiene que enfrentarse al toro, de lo contrario tanto en las municipales, como en las sindicales sus votos descenderán ostensiblemente.

Si se desea seguir dispersando la atención en lo político —posición de Suárez— sin entrar en lo económico, llegaremos en nuestra comarca a tener la mayor inflación de parados, y el mayor número de expedientes de crisis de empresas; que como diría Cela: ...es irnos a hacer PUÑETAS de una vez por todas. Y por si fuera poco el INRI. El flamante y recién creado Fondo de Ga-

rantías Salariales de 4-3-77 no podría absorber las indemnizaciones de las continuadas crisis empresariales, sean por suspensión de pagos o expedientes de crisis. ¡Que de todo vamos a tener en estas Navidades del Señor!

Sin género de dudas, las empresas del Bajo Llobregat están llegando a sus límites de: descapitalización y falta de inversión, provocado por una política de dirección unilateral impuesta por las entidades financieras. Cabría y en cierto aspecto está subyacente en el Pacto de la Moncloa que se podría lograr a un relanzamiento si se lograra:

Primero. — Una reducción inmediata de las cotizaciones de la S. S.

Segundo. — Un control por parte Empresarial y Obrera de los fondos de la S. S.

Tercero. — Amnistía fiscal, adecuada a la nueva reforma fiscal.

Cuarto. — Mayor productividad de Empresarios y Trabajadores.

Quinto. — Concesión ágil de Créditos industriales para la pequeña y mediana empresa, con bajos intereses y plazos suficientes (10 años).

De lo contrario, aun queriendo ignorarlo, esta problemática afectará a seis mil cuatrocientas empresas, las cuales abarcan los sectores:

1) Metal. 2) Químicas. 3) Construcción. 4) Alimentación. 5) Artes gráficas. 6) Servicios, y 7) Papel.

Intentaremos resumir las posiciones de las partes conflictivas en este litigio político-económico y social.

CC.OO. (Central con mayor proyección militante y política). **ACEPTA** la congelación de salarios, incluso la reducción del 5 % en las plantillas, siempre que la incidencia y sacrificios sean en proporción a la «renta per capita»



La cesta de la compra se encarece a un ritmo incontenible, para desesperación de las amas de casa y mayor desequilibrio de una economía en plena inflación.

auténtica, entendiendo que sólo con este sacrificio PROVISORIAL y a corto plazo podremos superar esta crisis heredada de un régimen autocrático y oligárquico.

U.G.T. — Es mucho más radical, esta Central no acepta el Pacto por considerarlo negativo y unilateral. Entiende que un acto político del Gobierno y su alternativa de Poder (Oposición) no es válido sin consulta previa con la base social del país.

Empresarios. — Enuncian que el Pacto de la Moncloa es incongruente; en primer término porque no responde a una economía de Libre Mercado, situándose en un marco de desfase político y económico por las siguientes razones:

- a) Responde a una economía dirigida.
- b) Fuente de una legislación

paternalista, con orígenes derivativos de una política franquista totalmente superada a la vista de la contingencia económica actual.

Resumen: En todos los casos el Pacto de la Moncloa en el Bajo Llobregat ha desatado las iras de tirios y troyanos.

CONSECUENCIAS LOGICAS:

Domingo día 27, manifestaciones obreras en el Casal de la Cultura.

Lunes 28, gran concentración empresarial convocada por el Fomento Nacional del Trabajo en el Palau «Blau Grana».

Son los días del protagonismo, todos queremos ser líderes de los desheredados, de los que pudieron enriquecerse... pero nadie piensa que una Comarca como la nuestra se hizo con el trabajo, con la serenidad y con el silencio. Cuando vino la «rauxa» — que diría Vicens Vives—, entonces,

bueno, entonces los perros llevaban flamantes butifarras e, la cola, y lo que uno había creado con su esfuerzo de cada día, era de todos, porque todos éramos un gran falansterio lleno de vitalidad y respeto mutuo.

Que los empresarios quieren sentarse delante de la Moncloa... allí perderán lo que nunca deben perder.

Que los obreros desean seguir reivindicando aumentos, sin poner la fuerza de su trabajo. Pluscuamperfecto.

A tanta demagogia e irresponsabilidad de unos y otros, responderemos solidariamente todos los que vivimos y trabajamos en esta tierra de barro blanduzco que es nuestra existencia, y por ello nos produce como a Jean Paul Sartre... una náusea profunda y maloliente.

D. J. P.



MUEBLES
DE ESTILO

MODERNOS
JUVENILES

AUXILIARES
TAPICERIA, ETC.

MUEBLES MONTSERRAT

Avda. Virgen Montserrat, 55 (chaflán Enrique Morera)
Teléfono 379 50 97

PRAT DE LLOBREGAT

REPARACION GENERAL DE FRENOS
RECTIFICACION TAMBORES Y DISCOS DE FRENOS
TURISMO Y GRAN TONELAJE
REMACHADO Y ENCOLADO DE MORDAZAS DE FRENOS E INDUSTRIALES
REPARACION Y MONTAJE DE SERVO FRENO DE TODAS MARCAS

Frenos Llobregat

Gaiter del Llobregat, 97 - 103
Teléfono 379 32 36

PRAT DE LLOBREGAT
(Barcelona)

una fiesta
popular

EN TORNO AL DESVIO DEL LLOBREGAT



El pasado día 30 de octubre se celebró en El Prat, organizada por la entidad local «Grup de defensa del medi ambient», «una fiesta popular» dirigida a informar y concienciar a la población de los peligros que se ciernen si se lleva a cabo el tan traído desvío del cauce del Llobregat, hecho éste que, como se sabe, pende desde hace un tiempo como una espada de Democles sobre la población.

Desde aproximadamente las diez de la mañana hasta pasadas las dos de la tarde, y a lo largo de la margen derecha del río, entre el puente de la autovía y el lugar años atrás llamado «el serral del mosso», se desarrollaron los actos, que, dejando aparte las actividades gastronómicas, folklóricas o lúdicas, consistieron ante todo en la información y el coloquio acerca de un tema principal (el desvío del río), para desde él derivar a otro mucho más generalizado y complejo (la degradación del medio ambiente).

EL PATRIMONIO NATURAL DEL DELTA

En este sentido se organizaron diversas secciones o ponencias que analizaron el problema desde diversos puntos de vista: así podía observarse una ponencia de Ecología, de Geología, Botánica, Química y Zoología. En cada una de ellas, profesores universitarios, miembros del museo zoológico de Barcelona, estudiantes, etc., llevaban la voz cantante informando de la actual situación del Delta, sus causas y las consecuencias que el desvío del río comportaría para la población, de llevarse a cabo. Se intentó y en cierto modo se logró una participación más o menos activa del público en los actos, pero no se pudo evitar, cosa lógica por otra parte, que en la mayoría de las ponencias se estableciera una situación de dependencia ponente-público: los conocimientos privan.

Se glosó la historia natural del Delta del Llobregat, lo que había sido, una vasta

La fiesta no estuvo tan concurrida como sus organizadores del «Grup de defensa del medi ambient» hubieran deseado, pero todos se lo pasaron bien y se llegó a conclusiones importantes.

extensión de tierras de aluvión que al estar prácticamente encajonadas entre el macizo de Garraf y la cuenca de Barcelona, había impedido su dispersión, alcanzando una alta fertilidad. Las marismas formadas entre los dos brazos de río constituían una reserva zoológica y botánica de primer orden, y bajo esta superficie privilegiada una riqueza acuífera insuperable, aunque al parecer no inagotable.

El desarrollo desordenado y salvaje de Barcelona y su comarca, han herido de muerte al Delta: los tecnócratas que un día tomaron las riendas de este país saben mucho de ello. El crecimiento desmesurado (también ficticio) de la industria y la existencia de una inmigración incontrolada, favorecida precisamente por las necesidades de una sociedad industrial mal planificada, han hecho de la «comarca» de Barcelona un lugar inhabitable que, con cerca de cuatro millones de habitantes y una industrialización a ultranza, amenaza con autoengullirse. De hecho el Delta del Llobregat es una de las víctimas: lo que en otros tiempos fue considerado como despensa de Barcelona, hoy ha visto casi desaparecer la agricultura; la larga zona húmeda de marismas que antaño se extendía prácticamente hasta Garraf en línea paralela al mar, ha sucumbido casi en su totalidad bajo la mano del hombre.

LA RICARDA

Unicamente una pequeña extensión de terreno sigue conservando todavía sus características naturales propias: el lago de La Ricarda, verdadera reserva zoológica y botánica en donde se ha podido comprobar la existencia de un importante número de especies distintas de vegetales y animales, sobre todo en lo relativo a pájaros y aves. La Ricarda fue motivo de especial atención en la fiesta del «Grup». Tiene impor-

tancia un aspecto que se destacó en relación con este tema concreto: el reconocimiento de que la preservación de La Ricarda se ha debido a su condición de propiedad privada, que la ha mantenido apartada de una explotación y uso general. Sin embargo, se insistió en la necesidad de que la existencia de un patrimonio natural pequeño, pero rico, como el de La Ricarda debe beneficiar a toda la comunidad. Pero atención, no nos llamemos a engaño. El que toda la comunidad se beneficie no significa que el lugar se abra a la excursión dominguera y al uso público en general, sino que se elabore un ordenamiento sobre el mismo, mediante una reglamentación muy fuerte y concreta, que lo proteja y mantenga en el estado que sus propietarios la han conservado, permitiendo con ello su conversión en un verdadero parque natural con todas sus posibilidades de estudio e investigación. La negociación entre los organismos públicos y los propietarios es el camino a seguir.

EL DESVIO DEL LLOBREGAT

Sin embargo, nada de ello será posible si el desvío del río Llobregat se convierte en realidad. La Ricarda morirá: el nuevo cauce afectará gran parte de sus terrenos circundantes y el lago en sí acabará sufriendo los efectos de la contaminación que ahora está padeciendo el resto del Delta. Y es que en realidad el desvío, aparte de conllevar problemas específicos, como por ejemplo un mayor peligro de inundaciones, provocará una mayor rapidez en la degradación del Delta, sobre todo porque elevará el índice de salinidad del agua de El Prat al facilitar la entrada de agua marina. Corolario lógico de ello es que de una forma más o menos rápida desaparecerá la disminuida agricultura pratense (sobre este tema hay materia para llenar



Aquí se cultivaban hortalizas...

biblias enteras) y la industria quedará igualmente condenada a muerte. En este caso concreto de la industria, la pescadilla se muerde la cola, porque no puede olvidarse (las ponencias lo recalcaron hasta la saciedad) que la industria ha sido el principal factor contaminante del Delta: no ha habido ni que sepa hay control sobre los vertidos de residuos perjudiciales, y gran parte del subsuelo de El Prat se halla contaminado, aunque las industrias locales no han sido las únicas culpables; aguas arriba también han aportado su granito de «arena». Y lo malo del caso, como así se apuntó, es que si bien para contaminar se requiere un plazo más bien corto (la degradación del Delta es un hecho relativamente reciente), para descontaminar hace falta el transcurso de un largo período de tiempo. Es decir que si a partir de ahora se comenzara un proceso de regeneración, deberían pasar bastantes años para curar el mal causado.

Mención especial hubo también para las incontroladas extracciones de áridos y el posterior relleno de huecos con basuras y desechos. Al parecer estas operaciones llegaron a alcanzar el volumen suficiente para, como consecuencia de las filtraciones, constituirse en un factor contaminante más del agua subterránea de El Prat. Su responsabilidad apunta muy directamente al Consistorio que en aquellos días permitió o al menos no impidió que dichas extracciones se llevaran a cabo. En el mismo sentido se podría hablar de la desaparición de la laguna de «L'Illa», desecada y enterrada bajo toneladas de tierra, sobre la cual existe hoy establecido un Camping explotado por una S. A. del que uno de sus principales accionistas fue el hoy flamante embajador de España en la Unión Soviética. Este tema de la laguna de «L'Illa» acaparó también una especial atención entre los asistentes a la fiesta, sobre todo porque la fenecida laguna actuaba como absorbente y agente asimilador de los desechos que a ella vertían diferentes canales y ace-

quias que recogían las aguas residuales del pueblo. Hoy toda esta porquería vierte directamente al mar a través de dos delgados tubos artificiales que desembocan a escasos metros de la playa, tras recorrer el subsuelo del Camping.

LOS PARTIDOS POLITICOS Y EL MEDIO AMBIENTE

El acto se cerró con una especie de asamblea general de todos los asistentes, aunque la concurrencia ya entonces había descendido considerablemente (eran más de las dos y cuarto de la tarde). Se elaboraron una serie de conclusiones a modo de resumen de cuantos temas habían sido tratados a lo largo de la mañana, y que en síntesis podrían ser éstas:

1. — No rotundo y radical al desvío del río Llobregat.
2. — Canalización del río, pero tras un profundo y amplio estudio, cosa no hecha hasta ahora por ningún organismo ni entidad: Se resaltó en este sentido la dificul-

EN TORNO AL DESVIO

tad que comporta el estudio de un río debido sobre todo a que los factores atmosféricos y climáticos influyen considerablemente en su curso. Esto tiene una extraordinaria importancia en relación con el pretendido desvío y la apertura por tanto de un nuevo cauce. ¿Cómo se pretende aprovechar el cauce actual? ¿Quién garantiza la estabilidad del cauce nuevo? Son preguntas demasiado importantes como para permanecer todavía en tinieblas su respuesta. Son muchas las familias, economías y patrimonios los que están en juego en esta parte de acá del Llobregat.

3. — Luchar por hacer la vida más agradable en El Prat. Combatir la industrialización excesiva y archiconcentrada y sus nocivas secuelas, mediante una campaña de toma de conciencia frente a hechos y problemas tan graves como el sucedido por ejemplo en la localidad italiana de Seveso el pasado año. En este mismo sentido se denunció la posibilidad bastante cierta de que las tierras que se ganen al río si el desvío se lleva a efecto, serán utilizadas para un aumento de la industrialización.

4. — Combatir la polución y proteger de las zonas todavía no contaminadas, como La Ricarda, en la forma como anteriormente se ha apuntado.

Todos estos extremos no es la primera vez que los escuchamos. Al contrario, diríamos que han sido repetidos casi hasta la saciedad, y sin embargo la gente, el pueblo, en su mayor parte, no acaba de responder. No olvidemos que El Prat sobrepasa los cincuenta mil habitantes. Existe una gran parte de la población que permanece indiferente ante estas cuestiones, y en general ante problemas más o menos similares que le afectan muy directamente.



A pesar de que una gran parte de la población permanece indiferente un día se llenaron así las calles de El Prat.



En la fiesta popular se elaboraron —cuando la asistencia ya había menguado— una serie de conclusiones de cuantos temas se habían tratado.

Y la fiesta que comentamos se dolió igualmente de este triste hecho. A pesar de que en algunos momentos se vio concurrida por un importante número de asistentes, no tuvo el éxito de público que cabía esperar para un acto en el que se debatían temas de la importancia de los que se trataron. Se podrá decir que el día escogido no fué el más apropiado (téngase en cuenta que aquella misma mañana se celebraba en Cornellá el acto de clausura de uno de los ámbitos del Congreso de Cultura Catalana, con la participación de relevantes personalidades de la vida política y cultural de Cataluña), incluso hay quien afirma que el tema del desvío del Llobregat está ya muy traído y sobado. Algo de cierto puede haber en todo ello, pero el lector puede estar convencido de que si la gente no acudió a la Fiesta no se debió, al menos de manera principal, a las dos causas anteriormente apuntadas, sino a algo más triste y preocupante: al conformismo, la apatía y la parálisis mental que esta sociedad de consumo a ultranza ha ido depositando poco a poco sobre cada uno de nosotros. Es esta pusilánime indiferencia por los problemas que cada día nos afectan, pero que no sentimos de momento de una manera directa e inmediata. Y sin embargo, al paso que vamos, un futuro de negro color está a la vuelta de la esquina: desperdicios industriales, sustancias químicas de elevada toxicidad afectando nuestro hábitat, aire irrespirable, invasión de un mundo de cemento y plástico, etc. El Japón actual puede ser un ejemplo.

No cabe duda que la tarea a llevar a cabo es ingente, ardua y no exenta de amarguras. Porque, dejando aparte la normal oposición de aquellos que se benefician de todos estos males que los grupos ecológicos pretenden combatir, no negarán ustedes que no resulta descorazonador que los partidos políticos locales, los que teóricamente representan al pueblo (palabrita

ésta muy querida por todos ellos), no colaboraran al éxito y trascendencia de la fiesta. Es cierto que algunos de los militantes se dejaron ver, pero su presencia no obedecía a representación oficial alguna. Y no hay que dudar de que, de hábersele propuesto, podrían haber aportado un buen número de público asistente a los actos, con tan sólo las precisas indicaciones distribuidas entre sus militantes. Sin ir más lejos, así ocurrió cuando «Amigos de El Prat» organizó un ciclo de conferencias sindicales, en donde, claro está, había posibilidad de lucimiento para todo el mun-

do, y también el año anterior cuando la propia entidad llevó a cabo el ciclo de conferencias políticas «Democràcia endavant». Sin embargo en esta ocasión ahora comentada, el gato se lo había llevado ya al agua un grupo muy concreto y claro... para qué colaborar si no hay posibilidad de protagonismo. Una vez más los personalismos, celos y envidias, el afán en general de capitalizar los éxitos y sustraerlos al que se considera contrario, han privado por encima de los intereses generales.

Y ello es bien triste, sobre todo en ocasiones como ésta, cuando lo que se ventila es algo que afecta a nuestra propia existencia. La labor de defender el patrimonio natural debe estar por encima de cualquier ideología o de cualquier adscripción a tal o cual partido o grupo político. Al hombre le ha correspondido un patrimonio espiritual y material que, de no variar en giro radical las cosas, el propio hombre se encargará de sepultar. Y, sin embargo, la esperanza está en el hombre.

P. Azuara

SUSCRÍBASE

A:

Delta
LLOBREGAT

ECOLOGICOLYAGG per miquel

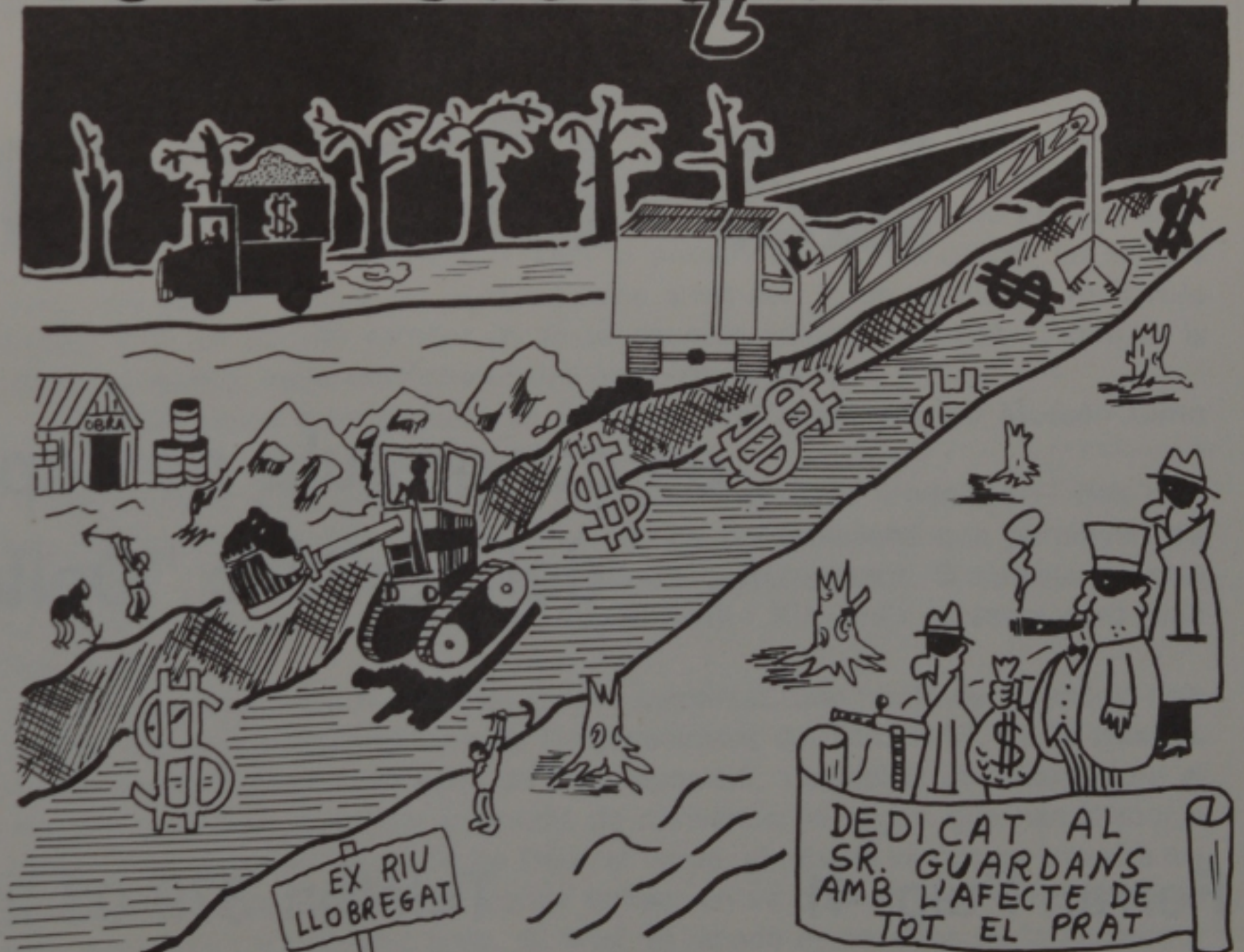

ACADEMIA PRAT

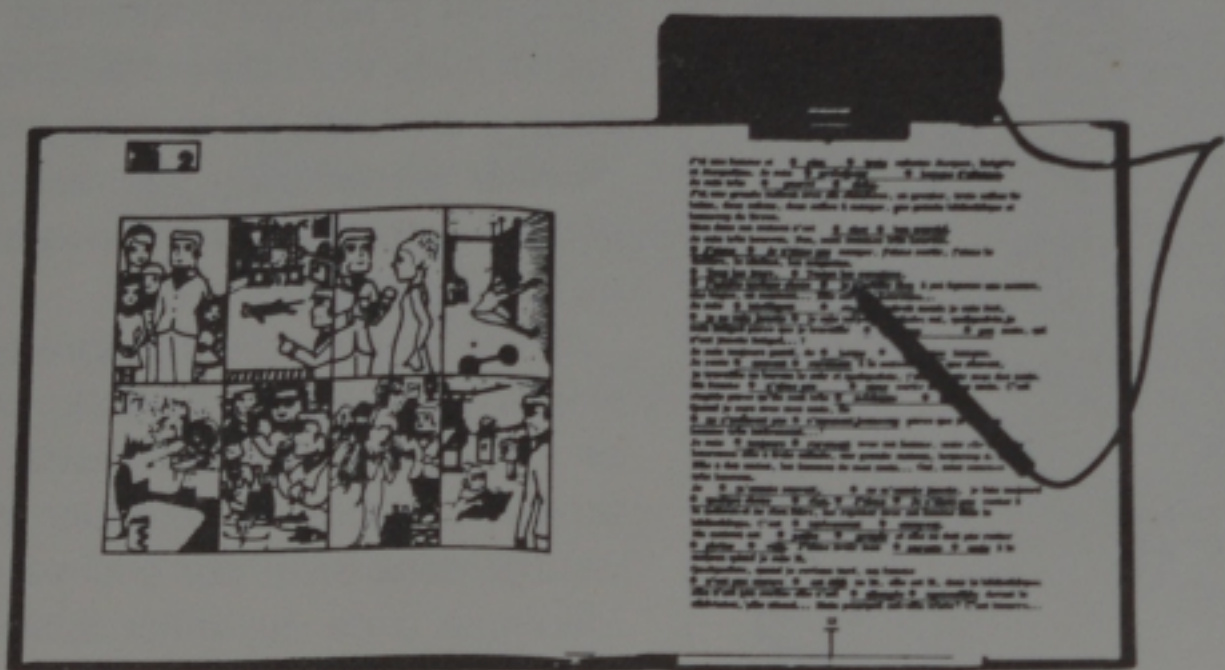

PARVULARIO

MECANOGRAFIA

LABORATORIO

ELECTRONICO

DE IDIOMAS

AUXILIAR MERCANTIL

GRADUADO

ESCOLAR



Ignacio Iglesias, 65

EL PRAT

JOIERIA - RELLOTGERIA

La Diamantina

es congratula de l'aparició
del periòdic "Delta"

Ferran Puig, 41

-

Telèfon 379 03 22

-

EL PRAT



CRUCIGRAMA N.º 1

HORIZONTALS: A. — Relativo al polo. Tejido arrasado. B. — Oído. Lechetrezna. C. — Nota musical. Deslucido. En latín y. D. — Vocal. Natural de Edetania. Vocal. E. — Mamífero roedor. Vocal. Criba grande para limpiar el trigo. F. — Nota musical. Artículo indeterminado femenino. En catalán oro. G. — Cauce artificial. Cada una de las partes que nacen del tronco (plural). H. — Símbolo del oxígeno. Planta herbácea labiada, de fruto seco y globoso. Vocal. I. — Cincuenta y uno. Última letra del alfabeto griego. Artículo determinado masculino. J. — Ciudad de Ucrania. Municipio de la comarca del Anoya. K. — Flores muy apreciadas por su belleza. Familiarmente niño pequeño (plural).

VERTICALS: 1. — Dominio, facultad que uno tiene para mandar o ejecutar alguna cosa. Impresión de los rayos de luz en los ojos. 2. — Metal precioso. Flanco. Loco. 3. — Dativo de pronombre personal masculino. Hidrocarburo usado como combustible. Forma del verbo ser. 4. — Salsa de pan desleído en agua, ajos machacados y sal. Ría gallega. 5. — Parta, abra. Doctores de la ley mahometana entre los turcos. 6. — Pez acantopterigio comestible. Nombre de letra. 7. — Hebra muy sutil con que forman sus capullos ciertos gusanos. Región española. 8. — Produce asonancia. Pato. 9. — Nominativo de pronombre personal. Arbol leguminoso cuya flor es la aroma. Preposición. 10. — Nombre de letra. Lugar para trillar. Nombre de letra. 11. — Nacimiento. Mezcla de varias substancias comestibles desleídas (plural).

SOLUCION:

VERTICALS: 1. — Poder. Color. 2. — Oro. Ala. Ido. 3. — L. Etano. Es. 4. — Ajada. Arosa. 5. — Raje. Ulemas. 6. — Atun. Ge. 7. — Seda. Aragón. 8. — Asona. Anade. 9. — Tú. Aromo. En. 10. — Ele. Era. Ene. 11. — Natal. Salsas. **HORIZONTALS:** A. — Polar. Satén. B. — sa. Odena. K. — Rosas. Nenes. Orégano. A. I. — LI. Omega. El. J. — Ode. Una. Or. G. — Canal. Ramas. H. — O. Edetana. A. E. — Rata. U. Arel. F. — La. Oreja. Esula. C. — Do. Ajado. Et. D. — E.

d'aquest temps

Les Nadales

No hi ha dubte que **les Nadales**, les nostres cançons típiques nadalenes, ens han pervingut gràcies a la tradició oral. Tenen períodes en què es produeixen trencaments. Estan lligades al costumari i a la litúrgia i, evidentment, com més antigues són, guanyen en sobrietat. Estan basades, sobretot, en els evangelis apòcrifs i en el de sant Lluç.

S'ha anat filtrant, a través de les Nadales, l'esperit col·lectiu que tenia pervivència en les diferents etapes seculars. De Nadales d'abans del segle XV, en conservem molt poques. Del XVI i el XVII en tenim unes quantes on es ressalten i es canten les joies dels pastors pel gran esdeveniment del món. Aquesta segona lleva té una marcada influència castellana.

La gran majoria, però, de les que avui es conserven daten, generalment, dels segles XVIII i XIX. Aquestes cançons les hem trobat en reculls manuscrits de l'època. La manera de veure els tradicionals temes que envolten el naixement de Crist, ha estat divergent, motivada per la pressió que damunt seu han exercit els costums que en cada circumstància i època es presenten. A mesura que ens acostem als nostres dies, sant Josep ha anat guanyant en dignitat, al mateix temps que els àngels i els pastors ja s'han identificat per complet amb el poble, del qual prenen tot l'aspecte de tipisme i costumari possible del nombrós —i tan particular— de la nostra terra catalana.

La música pervivia en la melodia antiga, a la qual s'adaptaven les noves lletres que s'han incorporat a través dels segles. Vegem alguns exemples: la lletra d'**El desembre congelat** és del segle XVIII, mentre que la tonada és d'una cançó típica francesa de taverna del segle XV. **El noi de la mare** té una entonació melòdica provinent d'un tema militar dels soldats de Carles d'Àustria quan cercaren Flandes (aquesta melodia, en versió molt semblant, es conserva avui dia encara a Irlanda, on les cançons tradicionals són d'un caire melangós que guarda una forta relació amb el paisatge i l'hàbitat de l'illa).

En la mètrica, tenim Nadales escrites en forma de codolades, de noves rimades, de romanços, de gaita gallega, de quatre versos rimant alternadament o encreuadament, en fi, que la varietat és prou florida.

Un dels temes més tractats a les Nadales és el dubte de Sant Josep, que queda esvaït gràcies a una intervenció miraculosa de la Verge Maria, narrada en el famós episodi del «**pomaró**».

En línies generals, podem sintetitzar les característiques principals de les cançons de Nadal dient que: a) abans del segle XV, són sòbries, fidels a la litúrgia i lligades a l'antic teatre; b) des dels segles XVI al XVIII, la influència castellana —la dels villancicos— es fa ben patent; c) dels segles XVIII al XIX hi ha una exaltació del tipisme i de tot el que és casolà.

El desembre congelat, la més típica i coneguda, té moltes versions. Malgrat tot, aquesta nadala inclou una referència explícita a tot el cercle nadalenc i, fins i tot, a la mateixa Passió, posteriorment.

D'altra banda, la cançó que expressa i recull l'alegria de les bèsties i la seva lloança envers l'infant nat, d'una manera més senzillament exquisida i delicadament tendra és **El cant dels ocells**. Aquesta cançó devia ésser escrita cap a finals del segle XVIII o principis del XVIII (la tonada es va utilitzar també per a cantar una lletra com a suport a la causa de Carles d'Àustria). No obstant això, nosaltres, en realitat, només coneixem la primera part de la cançó. La segona part, que apareix només en composicions antigues, té un contingut molt més irònic, fent un detallat esment de totes aquelles bèsties —també—, que, a la diada nadalenca, estan condemnades a ésser sacrificades.

Un altra cançó molt popular és la **Cançó del rossinyol**, de Mossèn Cinto Verdaguer.

Ens trobem, així mateix, el tema fecund de l'adoració —nunciata— dels pastors, basat en l'Evangelí de Sant Lluç. Hi ha composicions que pertanyen als segles XVI i XVII, amb una notòria influència castellanitzant. D'aquesta mateixa temàtica hi ha algunes Nadales dels segles XVIII i XIX, més escasses però molt significatives.

La cançó més popular d'aquest gènere esmentat, que tracta de la reacció dels pastors cap a la transcendència de l'esdeveniment del DÉU NAT, és **El rabadà**. Dintre la part poètica i lletrística de la composició, s'estableix un diàleg entre el pastor i el rabadà, el primer intentant de convèncer el segon que han d'anar a Betlem a adorar el minyonet fill de Déu i la verge; el rabadà va posant traves a les raons adduïdes del pastor i, al mateix temps, en va donant unes altres que són més aviat excuses que altra cosa. Al final, el rabadà es convenç de la necessitat de l'acte, no sense una llarga estona de discussió. Aquesta versió —que és la

CRISTALERIA DEL PRAT

RODOLFO COSTA LARRUY

INSTALACIONES PARA OBRAS

Avda. del Canal, 152 - Teléf. 379 02 42

CUADROS, MOLDURAS Y OBJETOS DE REGALO

Casanovas, 31 - Tel. 379 17 22

CANSALADERIA - ESPECIALITAT DEL PORC

Cal Cinto de la Remei

ANY 1898

IGNASI RIBAS

Ferran Puig, 2 - Tel. 379 01 41 - EL PRAT



Artículos y Prendas
Deportivas

Alquiler de Skis

unisport J. B.

Incorporado a la cadena INTERSPORT

Calle Mayor, 29
Teléfono 379 04 28

PRAT DE LLOBREGAT
(Barcelona)

TODO EN REGALOS

ARTICULOS **FONT** BOLSOS
PIEL-VIAJE PARAGUAS

ofertas especiales cada mes

Federico Soler, 42

Hogar del Niño

Tenim joguines per
tots els infants

que ha perviscut fins a nosaltres i la que normalment es canta avui a la nostra terra— no és pas lúnica que trobem: hi ha una variant, de finals del segle XVIII, que acaba així (amb la victòria de la causa que defensava el rabadà):

—Pastor: —**I si tu no hi vols anar, ho hauré de deixar estar.**

—Rabadà: —**Millor serà.**

Les Nades ens fan reviure, avui més que mai, els desigs de la humanitat de tenir pau i amor. Cada any, per aquestes properes diades, les reunions d'amics o familiars, la joia de poder felicitar-nos una vegada més està per damunt de totes les coses que l'actualitat del món ens posa diàriament al davant: guerres i fams, penúries i malalties, accidents i revolucions, injustícies i opressions, assassinats i violències.

L'excelsitud de la senzillesa de les paraules de Sant Agustí és perenne: «**Amb l'amor del proïsme, el pobre és ric, sense l'amor del proïsme, el ric és pobre**». L'única cosa que de tot cor, ens porten les Nades aquests dies és una mica d'amor del nostre proïsme: elles són el singular i secular vehicle.

Procurem mirar-nos nosaltres mateixos: potser resulta que som molt més pobres del que ens pensem. És d'esperar que el Nadal de 1977 sigui per a la trajectòria de DELTA una fita «rica», un punt de partida dels que s'han de recordar. Perquè el milenari poble —o ciutat, o vila— d'El Prat del Llobregat té necessitat imperiosa d'un vincle de comunicació entre els seus ciutadans; i no solament per a parlar de les Nades: per a oferir solucions i opinions respectuoses a tots els problemes — i n'hi ha de greus— que la comunitat té plantejats; i naturalment, abans que res, per a informar.

V. T.



Amb aquest dibuix que va il·lustrar una portada nadalenca del portaveu «Prat», ja fa molts anys —17, exactament— i amb l'alegria que ens produeix l'aparició de «Delta», desitgem als compteparticeps i lector un bon any 1978.

Ocupaba el solar del actual Cine Moderno

YA HACE 70 AÑOS QUE SE INAUGURO EL PRIMER CINE LOCAL

efemérides

Se han cumplido 70 años de la SALA MODERNA, vulgarmente conocida por SALA DE L'ESPARTER.

El acto inaugural tuvo lugar por la tarde del día 24 de marzo de 1907. Era domingo. Consistió en un concierto, recital de canciones por el «Coro» entonces existente en la población. Este estaba ubicado en un piso radicado en la calle de La Buferra, hoy día calle de Ferran Puig.

El acto revistió importancia.

MAURA HABIA CONVOCADO ELECCIONES

El Gobierno Maura había convocado el 10 de marzo de aquel mismo año elecciones de Diputados a Cortes para el día 21 del mes de abril. En la SALA MODERNA fue celebrado el acto de propaganda a favor del candidato de la Lliga Regionalista don José Bertrán y Musitu por el distrito de Vilanova i la Geltrú. Triunfó la candidatura. El señor Bertán y Musitu ostentó tal investidura en las sucesivas legislaturas hasta el advenimiento de la Dictadura Militar del general Primo de Rivera, que disolvió el Parlamento.

SE LLORABA CON EL DRAMA «LA MARE», DE RUSIÑOL

En cierto domingo del mes de mayo siguiente tuvo lugar en la SALA MODERNA la representación del drama «LA MARE», de Santiago Rusiñol.

El que esto escribe contaba tan sólo once años de edad y asistió a la representación acompañado de su padre. A pesar de su corta edad, recuerda la emoción que aquélla le causó, sobre todo la escena en que la madre muere en brazos de su hijo Manel.

La Compañía que puso en escena la obra era Jaume Borrás, hermano d'Enric Borras.

EL BAILE «DELS JOVES I ELS CASATS»

Por la Fiesta Mayor del mismo año, la sala apareció adornada con «domassos» y «cortinatges» tan en boga por aquellos tiempos. En la sala hubo el baile «dels joves» y «dels casats». Por cierto, que fue una Fiesta Mayor muy lluviosa, como si presagiara las graves inundaciones del mes de octubre siguiente.

EL ARTESANO NO SE INAUGURÓ HASTA 5 AÑOS DESPUES

A fines del propio año hacía «entrada» en la SALA MODERNA el «cine». La pantalla consistía en un lienzo que ocultaba de arriba abajo la boca del escenario. Habían empezado las proyecciones cinematográficas, adelantándose al «Centre Artesano». En éste, no hubo cine hasta el año 1912.

Afloraba la competencia, discreta y bien llevada, entre «Centre Artesano» y «La Sala Moderna».

R.



El actual «Cine Moderno» que se inauguró hace 70 años con el nombre de «Sala Moderna» y que siempre fue conocida como «Cal Esparter».

TEXSA

**Transportes y Suministros
para la Construcción**

IBERFEB

URALITA

DINTEL-Station

ASADUR

CEMENTO
MAGISTRAL DE CAL S.A.

PEDRO CAMPOY PARDO

Avda. del Canal, 128
Teléfono 379 14 64

PRAT DE LLOBREGAT
(Barcelona)

TOMAVISTAS
PROYECTORES
CAMARAS
PELICULAS CORTAS
LARGOMETRAJES
ALQUILER Y VENTA

Foto-Cine J. Portillo

TODOS PARA EL AFICIONADO

Jaime Casanovas, 18

Prat de Llobregat

BARRIO DE SAN JORGE
CONJUNTO RESIDENCIAL

CADI



RESIDE S.A.

PROMOCIONES INMOBILIARIAS

*INFORMACION Y VENTA - C. EUSEBIO BERTRAND Y SERRA, N.º 39-43.
TELEFONOS 3795554 - 3795312

PRAT DE LLOBREGAT



30 DIES A EL PRAT

Confeccionar el noticiari d'una publicació que surt de mes en mes, pot donar-nos la possibilitat d'aprofundir la vida del nostre poble. Potser no tingui la urgència informativa que un dia o altre ha de tenir el noticiari de la publicació setmanal que volem fer, però ens permet de contemplar els fets a distància i valorar-los amb una major aproximació a la realitat històrica de cada fet. I la periodicitat mensual del «Delta» és un entremig evident

entre l'actualitat i la història que entre tots els pratencs anem escrivint dia a dia.

Per això, avui, en posar-nos a escriure el primer noticiari no sabem de quin temps, perquè no hi ha encara el plaç d'un mes des de l'última aparició del «Delta», ens permetem la llibertat de tractar el noticiari amb una certa lleugeresa que ens donarà la possibilitat d'anar explicant al lector què volem que sigui el noticiari.

UN NOU CASAL DELS AVIS



No hi ha pas cap dubte respecte que des d'aquestes planes haurem de fomentar la convivència, perquè intentem de fer poble, construir una comunitat agradable per al nostre futur, no fer estripada, i en aquesta línia ens complau la inauguració d'aquest nou casal de gent gran, que ara, la Caixa de Pensions, ha obert a l'encara Plaça «del Caudillo». La inauguració fou molt concorreguda, tant com socis s'han fet en ben poques setmanes. La part del casc antic no tenia encara cap local d'aquests i ha quedat ben demostrada la seva necessitat.

Recordem que la Caixa del Penedès en va obrir un de molt ben acondicionat (també ho és aquest) ja fa un parell d'anys a laavinguda Montserrat i que l'Ajuntament fa funcionar el del Casal de Cultura; mentre que al Centre Social de Sant Cosme en funciona un altre. La nostra gent gran comença a ésser ben atesa. Vejam si els diputats s'enrecorden de les seves esquivades pensions i les coses se'ls hi arreglen del tot.

DUES NOVES BIBLIOTEQUES?

Això de les caixes d'estalvis comença a ésser una bona cosa... Ja hem parlat del Casal recentment inaugurat; ara hem de donar la notícia que la Caixa Provincial (ara de Catalunya, que

El delegat de la «Caixa» senyor Torres parla en l'acte inaugural; a baix, un grup de socis a la porta de «L'esplai».



això també canvia) es disposa a instal·lar a la seva antiga seu d'avinguda Montserrat-carrer Castilla una biblioteca juvenil.

Cosa que ens sembla prou bé, ja que sens dubte la visibilitat que té el local convidarà el nostre jovent a entrar-hi. Encara que cal dir aquí que l'actual biblioteca del Casal està molt concorreguda per la joventut ja ara.

L'altra biblioteca l'està adequant l'Ajuntament als baixos del nou batejat «Palauet Municipal» (abans «La Falange» o «Palacete Municipal», també això es modifica). Aquesta serà una biblioteca de consulta, ja que reuneix la important col·lecció que el secretari perpetu de l'Ajuntament senyor Castro va donar al nostre poble. Més de 20.000 lli-

«BENVINGUT AL VOSTRE BAIX LLOBREGAT, PRESIDENT!»



La Generalitat va tornar de l'exili en la persona del president Josep Tarradellas. Aquest esdeveniment històric, el fet real de tornar a trepitjar terra catalana, va ésser a El Prat i les primeres mans que el President va apretar varen ser les mans pratencs dels membres de la Corporació Municipal, abans que les dels diputats que també esperaven. En el torn de la rebuda la Corporació ocupava el primer lloc, corroborant que aquella terra que trepitjaven era terra d'El Prat.

Pel Prat, l'arribada de la Generalitat, l'arribada de la Democràcia, pot significar tota una reconsideració d'aquestes decisions autàrquiques, d'aquesta planificació, que afecten directament les nostres terres. S'obre l'esperança que en el nou procés es reconsiderin certes posicions i el que es decideixi a nivell d'unes estructures democràtiques distribueixi justament les càrregues i els beneficis d'una planificació que des d'El Prat volem democràtica i justa.

Com deia aquella pancarta que vàrem posar al vostre abast en terres d'El Prat: «Benvingut al vostre Baix Llobregat, President», pel molt que per nosaltres representeu.

bres té aquesta biblioteca. Alguns d'un valor molt considerable, ja que el nostre antic secretari (ho va ésser amb en Primo de Rivera, la República, la guerra i el franquisme, l'home ho va resistir tot) era un autèntic bibliòfil. Sembla que la Biblioteca Castro i Martín serà una de les millors biblioteques de Catalunya. Però preguem els senyors de l'Ajuntament que es donin pressa, que ja fa masses anys que es tenen els llibres emmagatzemats...

PLAÇA VENTURA TORT I ALTRES

Es va inaugurar dies enrera la plaça que el poble d'El Prat va dedicar al mestre Ventura Tort. És la bonica plaça que hi ha darrera de la Piscina Municipal. Hi va haver sardanes i l'estrena de la nova sardana del mestre home natjat «Als amics d'El Prat», sardana que en principi s'hauria dit «Amics d'El Prat», si no fos que un altre músic enamorat d'aquesta terra li va donar ja aquest nom a una sardana seva que, per cert, va ésser estrenada a la inauguració de la Plaça Estalella, un altre músic local també autor de sardanes. Tot són coincidències.

I ja que estem en el capítol d'inauguració de places no podem

oblidar la inauguració de la plaça al mestre dels mestres, l'admirat Pau Casals. Se li ha dedicat la plaça del Casal de Cultura. Per cert que la inauguració com qui diu va ésser duplicada en aquest cas, perquè quan realment es va produir va ésser aquell dia 17 de setembre en què, concentrat el poble d'El Prat en aquell lloc, va saber pels altaveus que aquell espai es deia Plaça Pau Casals per acord municipal. Ara hi ha un monument, que fa front al monument al coronel Sanfeliu. «El gat emprenyat», hi ha qui li ho diu a aquest monument perquè, mirat de segons on, ho sembla. Per cert que l'escultura és de l'escultor local Manuel Alvarez, que està fent exposicions amb un èxit molt considerable tant a Barcelona com a l'estranger, on porta residint algun temps. S'hauria de procurar que la gent que fa art a casa nostra deixés una mostra aquí. És ben trist que quasi ningú sàpiga al Prat que el pintor Grau Sala va ésser quasi tota la seva joventut a casa nostra.

Una altra plaça sorgida per encant és la que al costat de l'ambulatori es diu «17 de setembre» commemorant el cop de geni civilitzat que aquell dia va donar el poble d'El Prat, sortint al carrer en massa per dir «Volem el riu

presas

MOQUETAS Y ALFOMBRAS

el más extraordinario surtido de España en

CALIDAD, MEDIDAS Y COLORES

y si no halla su medida
podemos confeccionarla



Cucurulla, 9 - Tels. 318 64 66 - 318 33 89

Navas de Tolosa, 332-334 - Tels. 349 33 07 - 251 12 09

AMAT - Pau Casals, 8 - Tel. 227 32 62

30 DIES A EL PRAT

Per cert que la vida política local ha donat molt de si en els últims mesos, encara que les posicions polítiques no estan gaire assentades, encara hi ha escissions i partits que s'haurien d'unir. Cosa que al Prat està molt present.

Però es preparen les properes eleccions municipals. Al Prat hi estem acostumats. Fèiem eleccions quan ningú no ho somiava. Només cal llegir el llibre «La lluita pels ajuntaments democràtics», de l'historiador Joaquim Ferrer, per assabentar-nos (si no ha sabiem) que aquella lluita va néixer al Prat en un manifest signat per una trentena de joves pratencs, l'any 1966. I no és això solament... El setmanari «Prat» parlava clar, quan quasi ningú no parlava; «La Masia» era un cenacle on es parlava fins «on es podia» quan ningú s'atrevia; la «JUP» portava al Prat als anys 60 els polítics que després serien perseguits per la seva intervenció a l'Assemblea de Catalunya... Quan la «Caputxinada» no hi podia faltar un representant d'El Prat. En fi, que no ens ve res de nou i aquí, segurament, les properes eleccions seran una mica més mogudes que a d'altres indrets. Ja ho veureu. «Que la sang no arribi al riu»..., s'hauria dit el lector. No. Sempre hem tingut seny, últimament.

LA DESVIACIÓ PARADA, PER ARA

Potser gràcies a això, entre la gresca que hem fet entre tots, la desviació i l'eixamplament del camp d'aviació segueix mort. Quelcom a veure amb això ha de tenir el fet que quan diputats i representants de l'Ajuntament es trobaren a Madrid citats pel Ministre d'Obres Públiques, Garrigues Walker, en manifestar el Ministre que ell estava decidit a ordenar la desviació i que el que volia era que compartissin la decisió, els diputats li varen advertir que anés amb compte, que aquelles zones eren conflictives i que no es podia prendre una decisió a despit del poble.

Després la cosa ha quedat parada, a no ser que considerem circulació el que els directors d'obres hidràuliques i portuàries, últimament decidits partidaris de la desviació, han estat cessats. La cosa ha agradat tan poc al senyor president del port que, quan un periodista li va fer una entrevista amb aquest motiu, se li acut

mentar la senyora Bàrbara Rey, tot dient que retreure l'afer del riu en aquests moments es com parlar de les aficions eròtiques de la famosa actriu quan s'estrena una pel·lícula seva. El senyor Guardans sembla que baixa la guàrdia. És bona senyal?

APROVAT EL PROJECTE DE REMODELACIÓ DE SANT COSME

Més o menys així serà el Noticiari, però abans de tancar-lo, volem fer especial menció del projecte de remodelació del barri de Sant Cosme aprovat fa poc per

l'Ajuntament d'El Prat. Té els seus mèrits el que un barri hagi treballat dins d'una autèntica experiència autogestionària per fer el projecte de com ells volen que sigui el barri. Ara ja està aprovat i desitgem que aviat es puguin emprendre les obres que donin als veïns del barri unes vivendes en condicions adequades d'habitatge. Per ara, els felicitem i ens felicitem que aquestes coses succeeixin al Prat.

¿Qué opinan las partes obligadas por este Pacto político social?

A) Los trabajadores —a través de sus Centrales— no acep-

tan esta posible reducción de plantilla del 5 % si rebasa el 22 % de incrementos salariales. De igual forma no admiten el procedimiento que instara la Empresa ante la Autoridad administrativa dándole el camino de reducir sus indemnizaciones a dos semanas de salario por año de servicio, o fracción del mismo. Fundada en el D. L. 16/1976 en su art. 13, ap. 2.

B) Los empresarios repudian el Pacto porque no sigue las directrices de Libre Mercado que priman en los países democráticos de Europa.

teleradio★



para los que saben
comprar... y ahorrar

Avda. Virgen de Montserrat, 127

Teléfono 379 04 34

EL PRAT

edificios FUTUR PRAT

VISITE NUESTRA PROMOCION Y SE DECIDIRA POR LA
VIVIENDA FELIZ

FACILIDADES 17 AÑOS

Pisos 3 y 4 dormitorios - Calefacción por aire - Gas natural - Zona
ajardinada del conjunto - Frente Instituto de Enseñanza Media

INFORMACION Y VENTA EN PRAT DE LLOBREGAT

Avda. Virgen de Montserrat, 165 - Teléfonos 379 48 90 y 318 85 00 - EL PRAT

SEAT - CRYSLER - CITROEN - RENAULT
VEHICULOS INDUSTRIALES Y COMERCIALES
ACCESORIOS Y RADIOS

COMPRA-VENTA DE COCHES DE TODAS LAS MARCAS - SEGUROS GENERALES

automóviles CENTRO

Luis Recasens, 48-67

Teléfono 379 03 44

ORVELL

JOYERIA - RELOJERIA
JAIME CASANOVAS, 101

VISITENOS, VD. NO

GASTARA... ¡¡INVERTIRA!!

El vostre restaurant
Lluny d'El Prat

Sabeu on està?

A Segur de Calafell

Resistireu el camí?

Au doncs veniu cap aquí!

Una mica de paciència i bon profit!!

C/. Rhin s/n.
baixant del pont
a mà esquerra
al final del ca-
rrer.

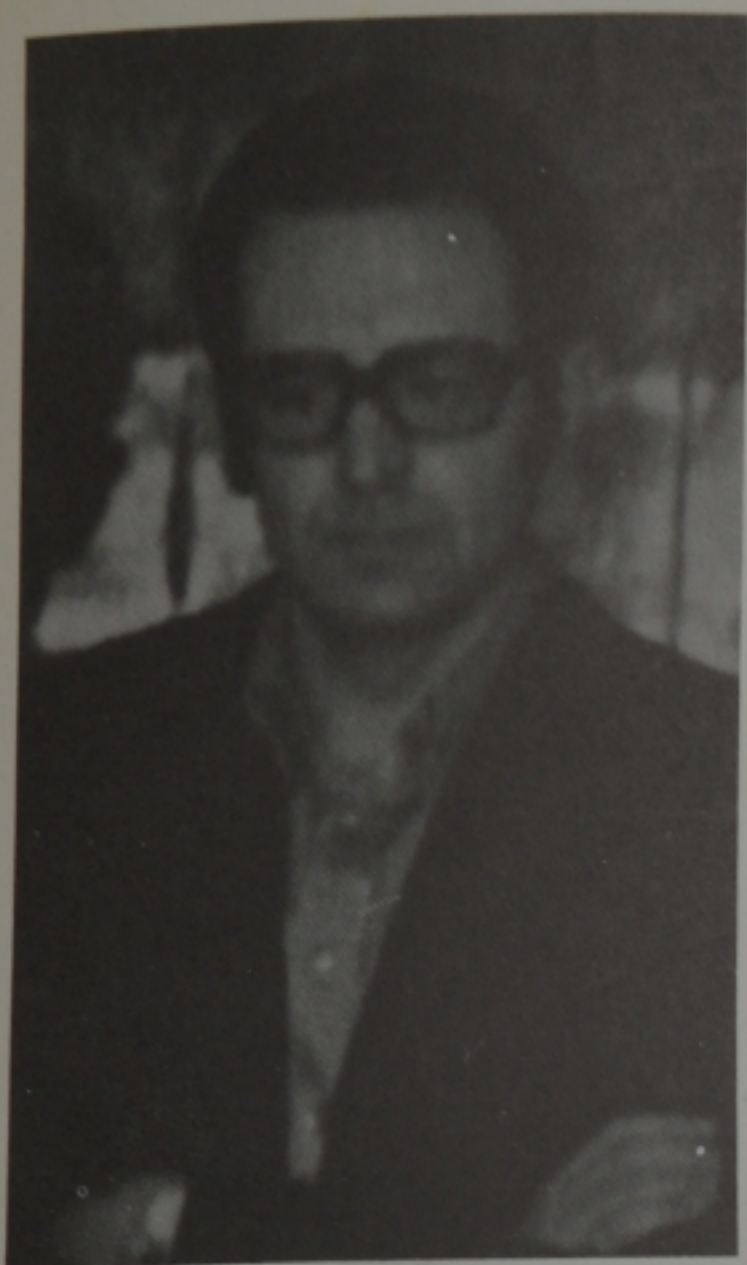

NOU RECTOR DE LA PARROQUIA DE SANT PERE I SANT PAU

En aquest temps en què no hem tingut periòdic, també ha succeït que ha canviat el titular de la parròquia de Sant Pere i Sant Pau d'El Prat. Mossèn Ezequiel ha seguit el seu camí i ens ha arribat mossèn Ignasi Mora, qui com és normal ha començat a adaptar les coses de la Parròquia a la seva manera de veure-les i el feligresos ja comencen a adonar-se'n que està canviant quelcom més que el capellà...

J. RECASENS

OPTICO DIPLOMADO

Avda. Montserrat, 130

El Prat

Fonollosa

Confecciones - Tejidos - Géneros de punto - Camisería

FELICES NAVIDADES
PROSPERO AÑO NUEVO

Fernando Puig, 73-80 - Tel. 379 03 10

El Prat

NO HAY BASTANTES ESPACIOS DEPORTIVOS

Es bien cierto que El Prat cuenta en estos momentos con las nuevas instalaciones de la Zona Deportiva Zagnier, las cuales han añadido a las pistas polideportivas que ya existían un nuevo campo de fútbol y a la pista de aeromodelismo, vieja pretensión de nuestros aficionados, pero la necesidad de terrenos para practicar el popularísimo deporte del balonpié sigue siendo evidente.

Cada vez está más extendida la práctica entre gentes que ya han abandonado los años de competición y lo practican ahora como un modo de «mantenerse en forma». Los tres campos existentes no dan abasto y posiblemente no se forman otros clubs de «gente madura» por esta razón.

Hay que pensar en que el «deporte-relax» se está extendiendo en nuestro país como ya antes se ha extendido en países más avanzados socialmente y la corriente irá «in crescendo». Ahora afecta al fútbol, antes afectó al tenis, pronto afectará a la natación; pero hay deportes como la pesca y la caza que ya hace muchos lustros que han venido sirviendo de relax. La Sociedad tiene que irse preparando para las nuevas costumbres.

No obstante, cuando observamos la planificación que el Ente Metropolitano de Barcelona ha establecido sobre los treinta y tres kilómetros cuadrados de El Prat, queda bien claro que no se han concretado otros espacios deportivos que los que ya existen. Sin embargo, la propia planificación establece otras posibilidades: hay zonas en las que existen una serie de reservas para equipamientos colectivos que igual podrían ser una como otra cosa.

No está claro que esos «espacios» —por ahora establecidos simplemente a nivel de planimetría— sean suficientes para las necesidades que nuestro pueblo tiene en otros muchos aspectos de la vida colectiva: es sabido que hacen falta escuelas y guarderías, que nuestra población carece de plazas hospitalarias, que solamente contamos con un mercado en un extremo de la población, etc. Ello nos pone aún más en guardia; desde el punto de vista deportivo debemos temer por un Prat donde la práctica del deporte de la segunda edad no es fácil. O incluso que lo sea para la gente joven que pone sus ilusiones de éxito en la práctica deportiva.

Creemos totalmente necesario que al propio tiempo que se reconsidera la planificación urbanística con la revisión de un Plan Comarcal negativo para El Prat, se busquen espacios para unos y otros equipamientos colectivos, procurando que los déficits se cubran en todos los sentidos. No vayamos a vestir un santo desnudando a otro, especialmente cuando pueden sobrar espacios.

La práctica del deporte está siendo cada vez más una necesidad pública y desde este prisma pediremos que se contemple la planificación que se haga en el futuro.

LLOPART



-NO US PREOCUPEU, EL NEN JA US FA "UN RIU"

DESEO SUSCRIBIR CUENTAS DE PARTICIPACION DEL PERIODICO "DELTA"

D. _____ con domicilio en la calle _____ número _____ piso _____ puerta _____ de _____, les comunica que desea suscribir

CANTIDAD

de cuentas de participación a 1000 pesetas cada una, las cuales les serán abonadas a través de:

- cheque adjunto por importe de _____ pesetas.
- mi cuenta en Caja o Banco _____ número _____

cuyo pago autorizo por medio de la presente firma:



FIRMA:

SUSCRIBASE AL PERIODICO "DELTA"

D. _____ con domicilio en la calle _____ número _____ piso _____ puerta _____ de _____ desea suscribirse al periódico "DELTA" por el plazo de: un año (300 pesetas, 12 ejemplares), abonando la cuota de suscriptor a través de su cuenta corriente n.º _____ de Banco o Caja _____ indicando que desea recibir el periódico POR CORREO (si lo desea recoger en el kiosco, indicar el lugar. Kiosco de _____.)

Otras personas que considera posibles suscriptores:

- D. _____ c/ _____
- D. _____ c/ _____
- D. _____ c/ _____

FIRMA:

CAIXA DE PENSIONS
PER A LA VELLESA
i D'ESTALVIS

“la Caixa”

de Catalunya i Balears



oficines centrals: Via Laietana 56-62 Barcelona 3

a El Prat Plaça del Cabdill, n.º 9 – Avinguda Verge de Montserrat, 116