

# Delta

ANY 4

60 PTS.

## LLOBREGAT

EL PRAT - NOVEMBRE 1981 N.º 41



Francisco Díaz,  
nuevo portavoz  
municipal  
socialista

COORDINADORA DE REINTEGRACION SOCIAL  
DEL  
BARRIO DE SANT COSME DEL PRAT DE LLOBREGAT

El problema  
de la  
delincuencia  
en el barrio de Sant Cosme  
del  
Prat de Llobregat

JOAN COSTA  
RAIMON BONAL

Febrero 1981



FundacióJaumeBofill

Anàlisi sobre l'Informe realitzat per  
Joan Costa i Raimon Bonal, sobre el  
problema de la delinqüència juvenil  
a Sant Cosme

## 50 Anys de basket



Amb motiu del 50 aniversari del primer equip de basket al Prat, el  
C. B. Prat organitzarà uns actes commemoratius.

## El Instituto se nos cae



Los padres están preocupa-  
dos por las condiciones del  
Instituto "Boi Guillera", Exi-  
gen una rápida solución al  
problema.

Así es toda la amplia gama  
**VIDEORAMA II PHILIPS**



**teleradio**   
para los que saben comprar... y ahorrar

Avda. Virgen de Montserrat, 127

 379 19 16 y 379 01 16

EL PRAT DE LLOBREGAT

EDITA  
SOCIETAT DE COMPTES  
DE PARTICIPACIO  
"DELTA DEL LLOBREGAT"

GESTOR  
Jaume Monés i Albet

SECRETARI  
Pere Manuel Azuara

CONSELL DELEGAT  
DE DIRECCIO  
Jaume Monés, Pere Baltà  
i Jaume Codina

CONSELL DE REDACCIO  
INFORMACIO LOCAL  
Jordi Gili (coordinador), Manuel  
Dobaño, Jaume Ridaura,  
Guzman Fibla

INFORMACIO CULTURAL  
Juli Miralles, Miquel Domènech  
Daniel J. Prat, Ramon Roigé

CRONICA POLITICA  
Ramon Arcarons (coordinador)  
Pere Azuara, Pere Pe rals,  
Jordi Ribas, Jordi Terrones

ESPORTS  
Esteban González (coordinador)  
Joan Caballé, Josep Margalef

INFORMACIO GRAFICA  
Albert Tomás (coordinador)  
Xavier Bertomeu

DIBUIXANTS  
Angel García (coordinador), Josep Mayol,  
Manuel Padilla, Francesc Baltà,  
Miquel Domènech, Jordi Gelabert

ARXIU  
Miquel Domènech i Vidal

CRONICA TRIBUTARIA  
Joan Anglés

EQUIP DE CONFECCIO  
REDACTOR EN CAP  
Pere Baltà  
R. Arcarons, X. Bertomeu, J. Caballé,  
J. Gelabert, E. González, F.N. Gordí,  
P. Pedrals, J. Ridaura, J. Terrones

ASSESSOR LITERARI  
Jaume Codina i Vilà

ADMINISTRACIO  
GERENT  
Felip Trapero  
PUBLICITAT  
Jordi Trrones  
RELACIONS PUBLICUES  
Jordi Gili

REDACCIO I ADMINISTRACIO  
Navarra, 2, baixos  
Tel. 379 05 33  
El Prat de Llobregat  
HORES D'OFICINA:  
Dimarts, de 18 a 20 h.  
Divendres, de 11 a 13,30 h.

COMPOSICIO  
Compomag  
Casp, 12, pral Barcelona-10

IMPRIMEIX  
Impremta Comercial  
C. Cassamada, s/n. El Prat

DLB. 48419-1977



*Libertat  
d'expressió*

J.M. Huertas Claveria  
Albert Boadella  
Salvador Balcells  
Manuel Dobaño

el nou 9 (Diande Vic.)  
XAVIER VINADER  
.....?

# "La delinqüència juvenil i predelinqüència al barri de Sant Cosme no és un fet aïllat, és una cosa corrent i coneguda", diu la coordinadora de Reinscripció Social del barri

Un informe de Joan Costa i Raimon Bonal sobre Sant Cosme, fet per a la Fundació Bofill

"La delinqüència juvenil i predelinqüència al barri de St. Cosme d'El Prat de Llobregat no és un fet aïllat, és una cosa corrent i coneguda, una cosa amb la qual ens topem cada dia i que està en l'ambient" (Coordinadora de Reinscripció Social del Barri de Sant Cosme d'El Prat de Llobregat)

"La pregunta fonamental a la qual volem respondre és la següent: Per on cal començar per evitar la delinqüència a Sant Cosme?" (Fundació Jaume Bofill)

"La contaminació de l'aire i de l'aigua creen un medi físic desfavorable, la contaminació organitzativa pot crear un medi social desfavorable" (DELTA)

## INTRODUCCIÓ I "PREHISTÒRIA" DEL BARRI

L'estudi de la Fundació Jaume Bofill és bastant extens i estructurat començant per explicar la prehistòria del barri i com va ser possible que es fessin aquests "ghettos" urbanístics i socials en temps del franquisme. Ens estalviarem de comentar aquesta prehistòria remetent els interessats a saber-la als núms. 2 i 37 de DELTA, on queda plenament reflectida.

Haurem de puntualitzar i aclarir als de la Fundació que a El Prat existeix una revista mensual que es diu DELTA i que ens ha estranyat molt no veure-la citada en la seva "exhaustiva" cronologia periodística. Ens sembla una mica fort que una revista d'El Prat que ha parlat, està clar, de St. Cosme sigui oblidada olímpicament (DELTA, núms. 2, 8, 13, 16, 30, 31, 32, 34 i 37). Citem aquests números amb la sana intenció d'ajudar els de la Fundació a ser una mica més objectius i seriosos.

Sobre les dades prehistòriques del barri no hi tenim res a dir fora que alguns comentaris potser són més demagògics que sociològics; però és a partir de les dates històriques, és a dir, a partir de la ja existència i vivència en el barri i sobretot a partir de l'any 77, les opinions, i el que és pitjor les informacions, són particularment selectives.

Així, a la plana 20, i parlant de la vinguda de 200 famílies, podem llegir: "En aquesta època els veïns del barri són de procedència molt diversa: païos i gitanos, famílies necessitades i delinqüents professionals que cerquen un refugi, agrupacions polítiques d'extrema dreta que busquen en la marginalitat de St. Cosme un lloc tranquil per a prosseguir les seves actuacions". Dir així les coses, no és molt esquemàtic i simplista?

Més endavant ja analitzarem els enfrontaments i tibantors entre el nucli-poble-d'El Prat i Sant Cosme, però sí que volem deixar constància ara ací, que a partir d'una certa època és en el mateix barri on existeixen i broten els enfrontaments, entre els "antics" i els "nous", o millor dit, entre l'AA.VV Sant Cosme i els nou vinguts.

Fins aquests anys és veritat el que ells diuen per boca de la Coordinadora en la plana 21: "El Prat de Llobregat veié néixer un important sector del seu casc urbà amb uns components greument marcats per: la marginalitat, la segregació, la diferenciació social i les característiques pròpies d'un "ghetto" separat que pot donar peu a una infinitat de variables que són suficients per a generar una extraordinària violència social". Però a partir d'aquestes dades els enfrontaments més forts i freqüents són entre els mateixos habitants del barri. Hi ha un classisme acusadíssim, que no arriba a racisme per falta de motius, no de ganes.

## PROBLEMATICA DEL BARRI DE SANT COSME EN EL CONTEXT SOCIODEMOGRAFIC D'EL PRAT DE LLOBREGAT

Les dades estadístiques fan referència al padró del 1975, fora

COORDINADORA DE REINSCRIPCION SOCIAL  
DEL  
BARRIO DE SANT COSME DEL PRAT DE LLOBREGAT

El problema  
de la  
delincuencia  
en el barrio de Sant Cosme  
del  
Prat de Llobregat

JOAN COSTA  
RAIMON BONAL

Febrero 1981



FundacióJaumeBofill

de les que es faci constar el contrari.

Pensem que amb la inauguració de Sant Cosme, els habitants d'El Prat van veure doblar la seva població en menys de deu anys:

1960 . . .	14.131 habitants
1970 . . .	36.363
1975 . . .	51.058

Objectivament parlant es pot pensar en les grans dificultats d'integració d'un volum tal de gent en tan curt espai de temps. El nucli urbà d'El Prat no pot digerir, ni assimilar convenientment una riuada de gent com la que li va arribar en tan poc temps.

A part d'això hi havia problemes socials aliens als nous habitants però que en van rebre les conseqüències. Unes expropiacions fetes a uns preus irrisoris i que no es cobraren sinó deu anys després o que alguns encara no han cobrat. Algunes famílies van quedar força malparades i els vells es van morir de tristesa i els joves van haver de desviar les seves vides cap a les fàbriques per sobreviure.

Parlant ja de Sant Cosme actual i comparant-lo amb el nucli urbà d'El Prat, podem dir que estan molt equilibrats quant a sexes.

	El Prat	St. Cosme
Homes:	50,06 %	50,80 %
Dones:	49,30 %	49,20 %

Tant a El Prat (casc urbà) com en el seu apèndix Sant Cosme, hi ha una tònica per diferent de la norma, remarcable, i és el fet que homes i dones estan equilibrats. Normalment les dones predominen, però a El Prat i a Sant Cosme en haver-hi una forta immigració, hi ha un fort increment d'homes. Segons hem pogut llegir últimament a la premsa diària, El Prat encara avui dia és dels únics pobles de la Corporació Metropolitana que segueix creixent.

On tampoc hi ha grans diferències és en la població activa i en atur. Potser amb una mica més de treballadors eventuais a Sant Cosme. Però l'índex d'ocupació és molt semblant. Ens dol no poder precisar més, però les Oficines d'Ocupació d'El Prat no ens han volgut facilitar les dades dels parats a El Prat, ni ens han volgut dir res sobre l'atur de Sant Cosme. Treballem, doncs, sobre les dades del llibre i amb les dades que sí ens ha donat l'Ajuntament d'El Prat.

On sí hi ha diferència entre El Prat i Sant Cosme és en el fet cultural:

Nivell cultural	El Prat (%)	St. Cosme (%)
Sense estudis	36,5	51,7
Estudis primaris	26,3	15,3

Batxillerat fins a estudis superiors	33,3	18
	7,0	2,7

La falta d'estudis és un fet molt greu a Sant Cosme, amb la particularitat que aquest analfabetisme és de gent gran. Actualment, pel que sembla, hi ha places escolars per tots els habitants en edat escolar. Més endavant ho veurem amb més detall.

#### AFER LIAMCO, S.A.

Aquest segon capítol acaba amb un apèndix, posat amb calçador, dedicat a l'afere Liamco, S.A. i ens dol dir-ho, però, una vegada més, els autors no s'han portat com a bons sociòlegs, ja que han donat per bona la informació interessada de l'AAVV Sant Cosme. És una informació parcial i que ja li vam dedicar al seu dia (núm. 30 DELTA, octubre 1980), el suficient espai per no repetir-nos aquí. Una altra volta el sectarisme de l'AAVV Sant Cosme intenta privar a l'opinió pública de saber la veritat. Almenys en un estudi que vol ser sociològic no s'hauria de donar crèdit a una de les parts implicades o escoltar les dues parts interessades, semblaria lògic.

#### ESTUDI DEMOGRÀFIC I SOCIAL DEL PROPÍ BARRI DE SANT COSME

Com a primera dada a retenir veiem que a Sant Cosme hi ha 10.600 habitants. Si tenim en compte que a El Prat hi ha uns 55.000 habitants (recordeu que parlem de l'any 75), ens anem al fet que el 20 per cent de la població viu a Sant Cosme.

En el plànol estan numerats els sectors enquestats i que ens serviran de referència.

Els sectors 5-6 i 10 són els de més percentatge de participació en les enquestes, amb més del 75 per cent de la gent que hi habita.

Les dades sobre els sectors 4-7-9-14 i 16 que no arriben a un 30 per cent hauríem de dubtar una mica dels percentatges i conclusions, però a falta de res millor els seguirem.

L'índex habitant/vivenda és molt alt, ja que surt un 4,6. La mitjana de Barcelona és de 3,2. Estem en una àrea on la densitat familiar és de les més rellevants del país.

La distribució que presenten les famílies de St. Cosme en funció del nombre de membres de cadascuna d'elles és el següent:

Membres/família	St. Cosme
D'1 a 5	72,3 %
De 6 a 12	27,7 %

Els sectors del barri on hi abunden les famílies de més de 5 membres són, per ordre descendent:

Sector	% de famílies de més de 5 membres
20	37,4
15	35,6
16	35,3
10	34
1	32,2
13	32,2
17	31,5

Això ens porta a pensar en una composició dels habitants del barri on predominen els joves, i així ens trobem que hi tenim:

Un 58,4 per cent de menys de 26 anys, i un 41,4 per cent de més de 25 anys.

Sant Cosme és un barri extraordinàriament jove. Sectorialment, aquestes edats joves es desapareixen en alguns sectors:

Sector	% de població de menys de 26 anys
20	70,3
17	66,3
2	62,8
18	62,3
19	60,4
16	60,3

Aquesta és una dada a retenir per explicar una mica la inestabilitat possible del barri. Una altra dada que ens pot explicar també la baixa estabilitat del barri és el nombre de persones casades o solteres:

Solters	54,2 %
Casats	40,4 %
Vidus i altres	5,3 %

Els sectors on menys població casada hi ha són:

Sector	% de persones casades
8	33,1
15	34,5
17	36,2
3	37,2
13	37,3

#### ORIGEN DE LA POBLACIÓ

Els habitants de Sant Cosme vénen de:

	Sant Cosme (%)	
El Prat de Llobregat	18,1	
Província de Barcelona	30,3	49,7
Reste de Catalunya	1,3	
Astúries, País Basc, Navarra, Aragó	1,4	
Galícia	1,6	
Castelles	7,5	
Extremadura	7,2	
Andalusia	28,9	
Múrcia, València, Balears	2,8	
Canàries, Ceuta, Melilla	0,6	
Estranger	0,3	

Hi ha tres sectors on la població andalusa arriba a cotes molt altes:

Sector	% habitants nascuts a Andalusia
16	41
8	37,2
5	34,2

A més a més el 72 per cent de la població que viu a St. Cosme va venir a Catalunya després dels anys 60.

Hi ha sectors amb més d'un 80 per cent d'habitants nou vinguts a Catalunya:

Sectors	% d'immigrants de <20 anys de residència a Catalunya
14	100
19	100
18	91,4
20	89,1
3	88,9
17	84,8
4	80,-

#### INESTABILITAT SOCIAL

N'hi ha cinc d'especialment conflictius on hi ha el personal més nou al barri, amb menys de cinc anys de residència al mateix:

Sectors	% de població amb menys de 5 anys de residència a Sant Cosme
19	100
20	97,4
17	95,9
18	83,2
16	63,6

Hem de deduir de tot això que hi ha una gran població flotant o amb una residència molt esporàdica al barri.

Una altra dada important és que més del 45 per cent dels residents a Sant Cosme provenen del barraquisme. Hi ha 8 sectors especialment afectats:

Sector	% dels provinents del barraquisme
3	93,5
11	83,2
12	78,2
10	73,9
13	73,6
14	72,3
6	61,8
5	58,1

ULTIMA HORA  
ANZAMIENTO NUEVO  
PROGRAMA COCINAS  
VEGASA GRAN EXITO

# cuibany

COCINAS Y BAÑOS

Avda. V. de Montserrat, 119 - Teléfono 379 52 43  
EL PRAT DE LLOBREGAT (Barcelona)



*Vegasa*



# El Instituto Baldiri Guilera se hunde 20 centímetros

Su aspecto desolador, principal característica desde su fundación

LOS HECHOS

Miércoles 28 de Octubre, los muchachos/as del diurno habían ya abandonado las aulas y el recinto del Instituto de Bachillerato "Baudili Guilera". Cuando de repente, cruje el suelo, se produce un extraño temblor y el suelo del despacho del Director, Jesús Salillas, el vestíbulo y una aula anexa se hundían bajo los pies de los pocos que, rezagados todavía quedaban en el centro. El suelo había cedido unos 20 centímetros.

Jesús Salillas salía inmediatamente de su despacho, para comprobar la magnitud del hecho. No había que perder el tiempo, e inmediatamente se intenta poner en contacto con las autoridades competentes. Es decir, la Conselleria d'Ensenyament de la Generalitat de Catalunya, que es ahora la competente en materia de enseñanza media, según la Constitución y el Estatut d'Autonomia. No habría suerte, los "hadros del teléfono" no fueron benignos y Jesús Salillas no hablaría la mañana del 28 con la Conselleria.

Ante tal hecho, se requieren los servicios del arquitecto municipal y demás técnicos. Este manifiesta que el centro ha de ser cerrado, ya que en tal estado no ofrece garantías. No obstante, procedía esperar la decisión de los técnicos competentes, al no ser él responsable del asunto. Automáticamente eran suspendidas las clases "hasta nueva orden".

Por la tarde, el Director del Instituto se persona en la Conselleria obteniendo garantías de que a la mañana siguiente se trasladarían a El Prat los técnicos.

## "SE INFORMA A LA PRENSA"

Personados los técnicos, que estaban en El Prat por un asunto de colegios de EGB, se les indica en el Ayuntamiento que visiten el Instituto; la visita se realiza el jueves 29 por la mañana, inspeccionan los sótanos, después de alguna que otra duda al respecto (según informaron "El Periódico" y "La Vanguardia").

En dichos sótanos se encontró, ni más ni menos, un gran lago, del cual días después se sacaban 72.000 litros de agua, según parece buena para el consumo humano. Este, y la humedad que comportaba había socavado unos cimientos ya de por sí débiles.

Un Instituto, el de El Prat, construido hace 14 años (uno pasó sus buenos años en sus aulas) que, ya de nuevo, presentaba un aspecto deplorable. En fin... Un negocio más, ¿quizás? Una cuenta bancaria, que vio multiplicar sus ceros, ¿quizás?

Pero, a lo que íbamos, la decisión de la Generalitat fue que el centro debía ser cerrado, hasta que la unidad técnica hiciera una valoración de los desperfectos ocasionados por el hundimiento. Empezaba oficialmente el periplo de los casi mil muchachos/as que, repartidos en 19 clases en



diurno y 6 en nocturno, asisten normalmente al Instituto.

El estado de la situación, según manifestó el Sr. Mateu Serra, Presidente de la Asociación de Padres del Instituto en Asamblea celebrada el martes 10 de noviembre, fue comunicado en sendas notas a la prensa barcelonesa, que haciéndose eco de ellas publicaba la noticia a grandes titulares. Todo hay que decirlo, los únicos periódicos que publicaron la noticia fueron: "El Periódico" y "La Vanguardia". Realizando a su vez, el circuito catalán de TVE, un reportaje de los hechos.

A pesar de la importancia de los periódicos citados y de la filmación de TVE, hemos de recordar al Sr. Mateu Serra que otra vez, cuando la AA.PP. que él dirige mande notas o convoque a "la prensa" barcelonesa, se acuerde convocar también al resto de corresponsales y periódico local, y no lo haga después de 15 días de producidos los hechos.

## ¿HAY SOLUCIONES?

Mientras, ¿qué había sucedido?, ¿qué hacían los casi mil bachilleres pratenenses? Pues bien, después de múltiples periplos y de una hábil gestión de padres y profesores, los muchachos/as, primero los de los cursos de nocturno y después los demás cursos, van reanudando las clases en lugares cedidos por entidades cívicas y religiosas. El problema más grave sería el suscitado por los alumnos de los cursos primero y segundo de BUP, que vieron mermadas en grado notable sus clases. Algunas de ellas impartidas en los colegios de EGB (Pompeu Fabra).

El Instituto, mientras, mostraba el aspecto desolador. Aspecto que, dicho sea de paso, es una característica que ha ido conservando desde aquella fecha de su inauguración, hace ya 14 años. No obstante agravada ahora por este importante deterioro material.

DELTA estuvo el miércoles 11 de noviembre en el Instituto, para hablar con Jesús Salillas. Entrevista a la cual se hace referencia en este número. Los técnicos, contratados de una empresa privada, según hemos podido saber, seguían sus prospecciones ya en sus últimos trabajos.

Cuando se están redactando estas líneas, todo hace pensar que los muchachos/as pronto van a volver al Instituto. A una parte del Instituto. Ya que, según manifestaron padres y profesores, una parte de éste quedará al menos inhabilitado por este curso.

Esto hará que para impartir todas las clases de diurno tenga que habilitarse el aula magna, ya sea con tabiques o con cualquier otro material al uso. Provocando como consecuencia más inmediata que gran parte de las actividades programadas por la Asociación de Padres del Instituto, tengan que suspenderse, a no ser que se encuentre otra solución.

## ¿QUE PASARA?

Esta es la pregunta que muchos ciudadanos pratenenses se hacen los últimos días. De hecho, la situación del Instituto no es más que la consecuencia de una mala política (por no decir algo más gordo) en la construcción de centros escolares.

El Instituto hace 14 años ya daba pena y ellos lo sabían. Y hace 14 años que las generaciones de pratenenses que hemos ido pasando por el Instituto (y que nos sentimos orgullosos) sabemos que el centro iba siguiendo un proceso de deterioro acelerado. Ahora, 14 años después, se ha producido el hecho más lamentable de este proceso.

Hay que exigir, ya, las responsabilidades a quienes en su día cometieron tal desaguisado e instar a la Generalitat de Catalunya, en concreto a la Conselleria d'Ensenyament (de la cual 14 años después depende esta materia) para que solucione lo más pronto posible el problema. Y no sólo el de los muchachos/as de este curso 1981-82, sino el de todos aquellos escolares pratenenses que ya en octavo de EGB esperan el curso que viene asistir a las clases del Instituto.

La solución: ¿un nuevo Instituto? (esta es la opinión de algunos de los integrantes de la AAPP). ¿Un Instituto Politécnico? (según comentaron los directores del Instituto y la Escuela de Formación Profesional).

# BEGUES

El Vall d'Aran del Llobregat

**VENTAS**  
**TERRENOS**  
**CHALETES**  
**TORRES**  
**RUSTICAS**

**FINANCIAMOS** La compra y construcción a precio cerrado

**TERRENOS INDUSTRIALES Y NAVES EN TODOS LOS PAISES  
DEL ESTADO ESPAÑOL**

INFORMES:

FINCAS GARCIA

J. Maragall, 12 B, 3.ª P.

Teléfs. 666 09 06

666 90 11

SAN FELIU DE LLOBREGAT

FINCAS GARCIA

Mayor, n.º 39

Teléf. 662 71 61

BEGUES

**ANTONI GARCIA**, un home que no ha perdut el seny i la personalitat del nostre país i ha aconseguit la confiança de l'Estat Espanyol en transaccions immobiliaries

# «El PSUC no puede gobernar con el PSC en la oposición»

Después de la dimisión de Alfred Jarque, el Grupo municipal Socialista tiene un nuevo portavoz: Francisco Díaz Real, 27 años, casado, con una hija; natural de Huelva, ha pertenecido a la Ejecutiva local y actualmente es Secretario de Acción Reivindicativa del Sindicato de Hostelería de U.G.T. Había entrado en el Ayuntamiento después de la dimisión de los llamados "mateuistas" formando parte de las Comisiones de Deportes y Cultura.

La situación de ruptura del gobierno municipal le preocupa gravemente y no cree que la forma de gobierno que se realiza actualmente sea la más beneficiosa para el pueblo.

—¿Qué representa para ti el ser portavoz del G.M.S.?

—Ante todo me da miedo por la responsabilidad que entraña y creo que es una forma de servir al pueblo y al partido. No tengo experiencia en este campo y siempre hay temas que preocupan.

—¿No os precipitasteis al renunciar a todas vuestras carteras en apoyo de Jarque?

—No. Fue una decisión muy meditada en reuniones verdaderamente maratónicas y la situación creada por el PSU merecía una respuesta, pero en este momento pienso que quizás lo fuera a la vista de los acontecimientos; pero debe comprenderse que no había otra solución porque no se puede estar en el gobierno municipal recibiendo a cada momento obstrucciones de quienes comparten las mismas responsabilidades.

—¿Cuál es vuestro papel ahora que no tenéis cartera alguna?

—El de una oposición constructiva, trabajando quizá mucho más que antes procurando ante todo de que la tarea sea lo más beneficiosa posible para el pueblo. Hay temas que deben ser tratados a fondo, como el asunto de las becas, matarifes, etc., y no estamos dispuestos a que sean solucionados por la vía rápida.

## EN LA OPOSICION PERO TRABAJANDO

—Se rumorea que tenéis reuniones con el PSU para volver a las carteras que dejasteis. ¿Se os ha puesto alguna condición para ello?

—Ha habido reuniones porque preocupa la actual situación del Ayuntamiento y el PSU siempre ha puesto la salida de Jarque como condición, pero este no es el camino. Los comunistas no pueden gobernar teniendo a los socialistas en la oposición y el sólo hecho de que alguno de sus miembros ocupen varias carteras ya es negativo para llevar a cabo una acertada gestión.

—¿Es positiva para el gobierno del municipio una dimisión de carteras como la vuestra?



—Nunca puede ser positiva, pero nosotros estamos dispuestos a tratar todos los temas que sea preciso y a colaborar siempre que sea necesario. No podía ser honrado el gobernar conjuntamente cuando se boicotea una labor y no se puede trabajar en las condiciones que exige el pueblo.

—¿Cómo está la actual situación de Alfred Jarque?

—Debo decir primeramente que a principios de Octubre, Jarque ya planteó la dimisión por el asunto de la cartera que ostentaba y su profesión. No es cierto que presentó la dimisión a raíz de las acusaciones, y sigue dentro de la ejecutiva local, trabajando para el partido y debo constatar que las acusaciones de las que fue centro deben ser estudiadas a fondo y buscar responsabilidades. Ahora estamos trabajando en un boletín en el que se trata el tema y debo decir también que Jarque ejecutaba unos proyectos que habían sido aprobados por el Servicio Técnico. Quizás el no tratar a fondo ciertos aspectos ha sido una razón que ha originado la situación de irregularidad, pero creo que el tema aún no está lo suficientemente estudiado.

—¿Por qué después de los ataques a alguno de vuestros miembros anterior al tema Jarque no tomasteis la postura que ahora habéis tomado?

—En el caso del ataque a Davía por parte de José Fernández, no tomamos posturas más graves porque el Sr. Fernández no asumía los planteamientos del PSU, sino unos propios, de los cuales tuvo que retractarse públicamente. En el tema de Jarque fue el portavoz del PSU quien lanzó las acusaciones en nombre del partido y nuestra postura debía ser tajante y creo que no dejó lugar a duda alguna.

## "LA SITUACION CREADA SOLO BENEFICIA A LA DERECHA"

—¿Todas estas maniobras han debilitado el papel socialista hacia el pueblo?

—Quizá pueda parecer que sea así. No obstante, hemos recibido apoyo de mucha gente y nuevas afiliaciones al partido. Estamos trabajando mucho para recabar la mayor información posible sobre todos los temas; hemos pedido un pleno extraordinario para tratar asuntos como el de los matarifes que es delicadísimo y otros temas que en estos momentos se están tratando bastante a la ligera.

—¿No creéis que la imagen política que se está dando cara al pueblo es desastrosa?

—Desde luego. El hecho de estar constantemente unos contra otros da una imagen de la izquierda bastante desastrosa, y que sólo beneficia a la derecha, pero debe quedar bien claro en muchos aspectos el trabajo que se realiza dentro de los Ayuntamientos y los problemas con los que nos enfrentamos...

—¿...y las acusaciones mutuas?

—Pueden venir de muchos lados. Concretamente en el caso de Jarque debo decir que la situación de su empresa en estos momentos no es la misma que cuando entró en el Ayuntamiento. Atraviesa problemas, quizá debidos a la actual situación económica del país; pero desde luego no creo que se haya beneficiado privadamente de su cargo público, mientras que otros han resuelto su situación económica desde que ocuparon sus cargos.

—¿Os informa el PSU de los temas municipales?

—Ante todo falta información. Nos informa de lo que quiere y creo que hay temas como el de las becas y los matarifes que son problemáticos por esta falta de información. Y, además, algunas comisiones que antes eran públicas ahora se tratan casi a puerta cerrada, y no sabemos por qué.

—¿Y, ahora, qué?

—Ante todo vamos a trabajar, no con carácter de oposición destructiva, sino realista, afrontando todos los temas, tengamos carteras o no. Sea como sea, mi papel como el de mis compañeros será lo más serio y honrado con todas las responsabilidades a las que tenga lugar. El pueblo quiere claridad en nuestra gestión y la tendrá.

Difícil tarea la que tendrán los socialistas ante un PSU que controla la mayoría casi absoluta de carteras del Consistorio pratense y que según parece están a punto de gobernar o gobernando con Convergencia. Paco Díaz quiere sólo una cosa: claridad en la gestión e información de los temas que preocupan al pueblo. Creo que esta claridad y exigir responsabilidades es lo que precisa nuestro pueblo.

J. Margalef



d'en J. Torren

Ronda de l'Oest, 9-11 - Tel. 379 33 45  
Carretera Marina, 43 - Tel. 370 22 01  
EL PRAT DE LLOBREGAT

Els comunica l'obertura de la secció de **RUSTISSERIA** les vigílies de festa i festius especialitats en

**ENTRANTS**

**CANAPES**

**ENTREPANS**

**PIZZA**

**APERITIUS**

**POLLASTRE A LA CASSOLA**

**CANALONS (tal com els fa la tia)**

**MACARRONS**

**PEUS DE PORC AMB NAP**

**CAP I POTA**

**CARGOLS PICANTS**

**i una llarga llista, a gust de la seva comanda**

# El director del Instituto analiza la crisis de la Enseñanza Media en El Prat

La enseñanza media está en crisis en El Prat; es quizá donde se está haciendo más tangible. Los problemas del Instituto de Bachillerato, de la Escuela de Formación Profesional, son los nuevos. Ningún pratense puede hacer oídos sordos a esta situación.

Las autoridades competentes, la Generalitat de Catalunya, y en concreto la Conselleria d'Ensenyament, que desde hace unos meses tienen las competencias en materia de Enseñanza Media, tienen una difícil papeleta.

Después de siglos y siglos de desgobierno (casi desde Don Pelayo) hacen que tengamos un país provisional, donde todo está por hacer o por terminar.

Para tratar de toda esta problemática, DELTA ha entrevistado a Jesús Salillas, Director del Instituto, y Juli Miralles, Director de la Escuela de Formación Profesional. Dos profesionales de la enseñanza, que viven esta crisis que como los cimientos del Instituto está socavando los cimientos de la Enseñanza Media.

## EL INSTITUTO NO HA CAMBIADO DEMASIADO

El Instituto no ha cambiado demasiado (eso es cierto) desde que hace seis años Jesús Salillas llegara a él para impartir la primera clase de matemáticas, disciplina de la cual es maestro.

Hacia también bastante tiempo que yo no había estado en él; concretamente, salvo visitas esporádicas, una visita a fondo del Instituto no la había hecho. Y de hecho, seguía conservando aquel aspecto que iba implícito en su construcción, como si de una marca de fábrica se tratara, aspecto desolador, recuerdo de muchas generaciones de pratenses, que desde hace 14 años han ido pasando por el Instituto.

—¿Cuánto tiempo lleva usted de Director del Instituto?

—Pues, concretamente desde el 1 de julio de este año. Lo que sucede es que el año pasado estaba de vice-director y la directora estuvo cuatro meses con permiso, haciendo yo las gestiones de director.

—Pero, su participación en los órganos de dirección del Instituto, ¿no es de los últimos años?

—No, el año anterior había estado también de vice-director, y en los años anteriores había desempeñado funciones de director y otro año de secretario (el primero).

## EL INSTITUTO ESTA SATURADO

—Bien, vamos a ver. Los ciudadanos de El Prat están preocupados por la saturación que sufre el Instituto. ¿Cómo han ido este curso las nuevas admisiones?

—Bueno, desde luego, está claro que el día de hoy este año estaba en pleno rendimiento con 7 primeros, 5 segundos, 4 terceros y 3 COUS, que dan 19 grupos, y no se pueden admitir más grupos de ninguna forma, puesto que no hay más aulas.

—¿Es este número, 19 grupos, el punto óptimo de utilización del centro?

—No, hemos hecho un estudio y lo óptimo serían 18 grupos, es lo ideal. Pero, debido a la falta de plazas, siempre se admite un grupo más, entonces hacemos siete primeros en lugar de seis. De momento todavía nos vamos defendiendo bastante bien.

—¿Y el nocturno?

—El nocturno se podría hacer más amplio, claro; pero no hay más alumnado.

—¿Y esto a qué es debido?

—Pues a que los que vienen normalmente son los que terminaron la EGB, que además no pueden ir al nocturno porque lo

prohíbe la ley; no tienen 18 años ni un puesto de trabajo.

## "HAY ALREDEDOR DE UNOS 600 CHICOS/AS QUE NO SABEMOS DONDE VAN"

—¿Teneis cifras del número de alumnos que están estudiando octavo de EGB en los colegios de El Prat?

—Este año, creo que terminaron del orden de 1.100 alumnos.

—Menos mal que no os vienen todos al Instituto...

—Es que, si vinieran todos, ya necesitaríamos casi todo el Instituto para los primeros.

—¿Entonces, dónde van estos chicos/as?

—Sí, evidentemente, este es uno de los problemas que nos preocupan. ¿Qué hacen esos chicos/as que terminan EGB?

—Porque, ¿cuántos vienen al Instituto?

—Calculamos que del orden de 200. Entonces, hasta los 1.100, hay 900. Por otro lado, tal como está la Formación Profesional, tampoco tienen ellos capacidad de admitir tirando mucho 200.

—O sea que hay alrededor de unos 600 chicos/as que no sabemos a dónde van?

—Sí, claro, porque hay algunos que irán a la Privada, a Barcelona; pero suponemos que estos son los menos. Entonces, lo que nos preguntamos es dónde van el resto de chicos/as que terminan a los 14 años la EGB.

## "BASTANTE MAS DE LA MITAD VIENEN POR 'ESTAR EN ALGUN SITIO'"

—Bien, ya los teneis en el Instituto. Los que consiguen llegar a esta preciada meta, ¿qué motivaciones llevan?

—A pesar de que no hemos hecho ningún estudio completo, cabe decir que sí hemos hecho y hacemos preguntas en clase. Y hay clases de 40 alumnos donde bastante más de la mitad vienen por "estar en algún sitio".

—Y esto es muy grave, ¿no?

—Sí, confesado por ellos mismos; no tienen ningún interés en estudiar. Pero dado que la Formación Profesional, tal como está, no les ofrece garantías y sus padres no quieren que vayan, y dado también que no pueden trabajar, tienen que estar en algún sitio, y este es el Instituto.

—¿Y los resultados académicos?

—En primero, los resultados académicos son notablemente bajos; muchos repetidores, muchos que ni tan siquiera repiten.



—¿Desde cuándo se produce este cambio?

—Este notable cambio, se produce desde que empiezan a llegar al Instituto aquellos chicos/as que habían hecho EGB.

—Luego la EGB es el culpable...

—Creo personalmente que la EGB ha fracasado. El hecho de que los alumnos/as tenían que pasar necesariamente de curso en curso, por la edad, no por los conocimientos que tenían, ha sido un desastre y lo hemos comprobado en este Instituto.

—Ante tales hechos, ¿hay soluciones?

—A mi juicio, por ejemplo aquí en El Prat sería una solución que hubiera una buena Formación Profesional, una FP bien hecha; con diversas ramas, con locales adecuados, con material adecuado. Muchos chicos/as encontrarían aquí una salida mejor que no la de venir al Instituto.

—Porque, es que a ellos mismos no les interesa, ¿no?

—Sí, hay muchos que "pasan" del Instituto y están esperando "pasar de todo" y poderse marchar.

—El pase de primero a segundo, ¿es muy traumático?

—Mira, que aprueben todas las asignaturas y puedan pasar "limpios" al año siguiente son poquísimos. Los que aprueban salvo dos, es también relativamente bajo. Para decirte que tenemos siete primeros y que con estos podemos hacer cinco segundos, de los cuales uno por lo menos es de repetidores.

—Otro de los temas que preocupa es el de la delincuencia. ¿Siguen existiendo problemas de este tipo en el recinto del Instituto?

—Nosotros creemos que en el aspecto de la delincuencia habíamos ya mejorado bastante. El año pasado, debido sobre todo al hecho de que se ha empezado a hacer una valla. Esto empieza a separar un poco el terreno del Instituto del terreno de todo el mundo.

## "LO QUE EL PRAT NECESITA ES UN INSTITUTO POLITÈCNIC"

—¿Y de convivència? ¿Cómo estais de esto?

—El hecho de que los alumnos estén menos tiempo en el Instituto hace que la convivencia sea distinta a la que había anteriormente, en que los alumnos permanecían 6 ó 7 años en el centro. Con lo cual íbas teniendo más o menos tiempo para conocerlos. Y, claro, esto no sucede ahora.

—Bien, ante este panorama, ¿cómo acaban los chicos/as del COU?

—De todas maneras, lo que es cierto es que hay una enorme pérdida de alumnado de los que empiezan en primero y terminan en COU. Mira, el año pasado, de los que se presentaron a la Selectividad en junio aprobaron todos, y en septiembre casi todos. Esto quizá no es un indicativo, pero...

Podríamos haber estado hablando con Jesús Salillas horas y horas, dado que su trato afable y cordial lo propiciaba, pero la

inminencia de las soluciones para la reanudación de las clases el centro es lo principal. Estas, parciales o totales, no tardarán en llegar. Las otras, las que han sido tratadas en nuestra charla... "chi lo sa"...

Quizás, como nos comentaba ya en la puerta del Instituto, lo que El Prat necesita sea un Instituto Politécnico, como dicen en mi pueblo, "con todas las de la ley".

Ramon Arcarons i Simón  
(Fotos: Josep Maria Sardà)

# L'Escola Professional d'El Prat, un llarg i feixuc camí cap a la creació d'un Institut Politècnic

Era mitja tarda i encara em ressonaven les paraules d'en Jesús Salillas, quan vaig fer cap a l'escola de Formació Professional. Allí m'esperava en Juli Miralles, que és el Director de l'Escola; així com un grup d'eixerits i trempats homes i dones de professió ensenyants.

L'escola que molts pratencs ni saben on es troba, és situada front la part posterior de l'Institut de Batxillerat. Això pel que fa a una part de les seves dependències; la resta, es troba davant del camp de futbol, en l'edifici del restaurant Vera.

Els nois, els de les branques d'automoció i electricitat, aprofiten la mitja hora d'esbarjo, tot i menjant-se l'entrepà, per a traslladar-se d'una dependència a l'altra.

Cal dir, d'entrada, que l'escola de Formació Professional d'El Prat encara és una Secció de l'Institut Politècnic Pedraforca de l'Hospitalet.

## HISTORIA D'UNA ESCOLA DESCONEGUDA

—Bé, Juli, quan fa que funciona l'Escola?

—Doncs, aquest és el quart any. Va començar molt precàriament, les primeres classes les donaven al Casal Municipal de Cultura. Després va ser quan es van habilitar aquests locals, que en principi eren tres classes i uns lavabos. L'any següent, es van habilitar dues classes més i el taller de mecànica.

—Però, ha crescut molt l'Escola?

—Sí, llavors en fer-se més gran. L'any passat va ser el primer any en què vàrem treure el taller d'aquí i el vàrem portar a uns locals a la vora del futbol. I aquí ha quedat com a taller d'administració, amb una cinquantena de màquines d'escriure.

—I, als locals que tenia davant del futbol, què hi feu?

—Bé, allí tenim el taller d'electricitat que és molt complert i el d'automoció que està a mitges només, perquè el material encara no ens ha arribat. De moment, les pràctiques del curs es fan en el mateix local.

—A veure, situem aquests locals, tan desconeguts pels pratencs.

—El local dels tallers, es troba en el lloc del restaurant Vera: Planta Baixa, Primer Pis (tallers) i Restaurant Vera. Nosaltres tenim tota una nau (que és bastant gran); l'ideal seria agafar la meitat de la de baix. Llavors hi cabrien els dos tallers folgado-

—Però, ara, com us ho feu?

—Ara hi caben, però molt ajustats.

—Sí, clar. Però això no és cap solució...



Juli Miralles, el seu director ens diu: "El problema més anguniós que tenim és el del local"

## FALTA DE PERSPECTIVES EN L'ALUMNAT

—Mira, l'única solució que hi ha és convertir l'Escola en Institut Politècnic. Ni més ni menys.

—Per què?

—Doncs essencialment perquè la població d'El Prat ho demana amb urgència. Nosaltres aquí treballem un material humà una mica especial. Tenim nanos que estan fent aquí el segon curs d'administratiu, perquè primer havien fet el primer i segon d'electricitat. Resulta que en acabar els dos cursos, han de marxar fora. Llavors, ells, fan càlculs... i el que fan és matricular-se en el mateix col·legi però en una altra especialitat.

—O sigui, que cal, ja, la creació d'un Institut Politècnic?

—Sí, és urgent, perquè nosaltres estem saturats, no tenim més capacitat d'augment; a no ser que sigui fraccionant l'escola en mil i un trossos.

—Com són els nois que us vénen a l'escola?

—Mira, aquí hi ha tres categories. Una la dels que vénen amb el graduat escolar, perquè volen un ofici. Són conscients (20 per

cent) del que busquen i aquesta és l'escola més a prop que tenen.

—Dè fet és un percentatge prou minso...

—Efectivament. Un altre grup, és el dels "rebotats" d'altres col·legis. O sigui que, quan acaben l'EGB tiren una instància al Xaloc, la Mercè... Llavors allí, com que sobren alumnes, els hi fan un examen. Si el passen es queden: si no...

—I dels vostres veïns, els de l'Institut, en vénen molts?

—Sí, també hi ve un nombre de nanos que no han aprovat a l'Institut; veuen que passen els dies i no són capaços d'aprovar i llavors vénen aquí. Per altra part hem de tenir present que aquesta escola és la darrera oportunitat en la seva formació com a professionals i com a persones. I després n'hi ha uns altres que no tenen lloc on anar, perquè els seus pares els obliguen, així no estan al carrer. Aquests són els que presenten més dificultats.

—Quina barreja, no?

—Sí; llavors aquí ens trobem que si tota aquesta barreja la poses en una classe, veus que el rendiment ha de baixar molt, ja que aquests, ni fan ni deixen fer. Cal afegir la falta de perspectives per part dels alumnes que no veuen una fàcil sortida laboral.

-I, doncs, què cal fer?

-Mira, nosaltres hem intentat fer un pre-curs, un pre-ingrés, però no tenim local. Llavors, els que veritablement no serveixen ja marxarien. I els que fossin recuperables sí que podrien entrar a primer amb garanties d'aprovar el curs.

-Quin és el nivell dels grups?

-El grup que podríem dir que destaca és bastant minso. Després hi ha un altre bloc, que encara pot continuar.

-Heu fet gestions perquè es constitueixi l'escola en Institut Politècnic?

-Sí, fonamentalment les han fetes el director que fins ara ha regit l'escola i l'Associació de Pares, que, amb més o menys garanties, es va constituir l'any passat. Jo no sé quin problema hi ha. No sé si és problema de terrenys -aquí diuen que els terrenys estan donats, però ells no els accepten- o que el cas és que nosaltres, pel que sigui, no estem en la mecànica de programació de nous centres...

-Per què és tant poc coneguda la vostra escola?

-Mira, m'han dit que, molts col·legis d'El Prat, una de les sortides culturals que fan és anar a la Mercè, on ensenyen el col·legi als nanos: els grans tallers, els grans patis... i, automàticament, la gent s'encamina cap allà. Això, com pots veure, és ben trist...

#### DONAR-SE A CONEIXER

-I vosaltres, què feu perquè aquesta situació canviï?

-El que intentarem fer és anar a parlar amb els directors de cada un dels col·legis per donar-los a conèixer. Perquè la nostra dificultat és que no ens coneixen... Els nostres alumnes vénen de 25 col·legis diferents, i això ens fa pensar molt. Què el nostre intent és donar les màximes garanties dins del que tenim. Amb la disciplina i un rendiment escolar, dintre del que cap, òptim.

-Teniu pensat altres activitats, per tal que us coneguin?

-Sí, ens proposem a fi de curs fer una exposició pràctica en qualsevol local d'El Prat. Serà una exposició pública dels treballs de taller i de les activitats escolars i extra escolars realitzades durant el curs



"En aquest reduït espai s'haurà d'ubicar la futura biblioteca"

tant pels alumnes com pels professors, que donin la mida de les nostres possibilitats.

-I l'Associació de Pares, què tal rutlla?

-L'AAPP té també previst tot un seguit d'actes, molt interessants: concurs d'escacs, projecció de pel·lícules, curset de ceràmica, concurs de poesia...

-I totes aquestes activitats?

-Aquí rau el problema. Es volen cobrar 500 pessetes de quota única per tot el curs. Perquè hi ha molts nanos que no les poden pagar o altres que no les volen pagar.

-Doncs, i com ho feu?

-Mira, en no tenir altra font d'ingressos, aquestes activitats es van fent fruit del voluntarisme de tots plegats.

-Quines són les ensenyances que doneu a l'escola?

-Nosaltres impartim només el primer grau. Els que surten de l'escola tenen els coneixements suficients per buscar un treball o ingressar al segon grau de F.P.

-Quants alumnes teniu?

-Tenim 238 alumnes, 2 cursos i tres especialitats.

-En aquests moments, quin és el problema més greu que teniu?

-El més anguniós de tots és la falta de local. A nosaltres ens toca fer dos salts: o bé que ens donin el segon grau o que ens facin Institut Politècnic. Si ens donen el segon grau, no hi cabem si no ens fan Institut, o sigui que una cosa va lligada amb l'altra.

-Hi ha interès dels pares, pels problemes dels seus fills?

-Grosso modo podem dir que els pares que s'interessen pels seus fills els podem xifrar entre un 20 i un 30 per cent.

-Véuen els pares a l'escola?

-No, els pares no vénen; o bé és per desconeixement, o bé perquè no els interessa o a la millor perquè ja n'estan farts que els diguin que el seu nano no dona més de sí... I endemés si el nano no va l'escola i l'escola no els avisa, ells no se n'assabenten. Els pares surten cap al treball de bon matí (els qui tenen aquesta sort) i no tornen fins al vespre.

En Juli i els seus companys, viuen la seva professió d'ensenyants moltes vegades a força de voluntarisme, en alguns aspectes.

Cal dir que en Juli, "el dire", ens ha fet partícip de l'angoixa que pateix l'escola, i que nosaltres volem transmetre als nostres lectors.

Juli Miralles, Jesús Salillas, dos mestres que necessita el nostre poble i una important i gran coincidència: El Prat necessita un Institut Politècnic. Les autoritats tenen la paraula i la responsabilitat -greu responsabilitat- de donar resposta a aquesta problemàtica que esdevé com un clam anguniós i patètic. Mentre nosaltres esperem, els nois de l'INEM demanen aixopluc i els alumnes de F.P. veuen com una entelèquia llunyana i absurdament inassequible, la creació d'un Institut Politècnic. Tot plegat, una llàstima.

Ramon Arcarons i Simón  
(Fotos: Josep Maria Sardà)

## CABORIES

### ...sobre l'oli

Pregunto: Quin dret té l'Administració a enverinar un producte? I dic l'Administració perquè és la responsable, en aquest cas, però ningú, crec, té dret a emmetzinar cap producte. No es poden enverinar els rius, els aliments, els pous, els camps... res!

Per què, doncs, l'Administració emmetzina un oli que entra a Espanya? Hi ha mètodes suficientment adients i innocus per evitar el possible frau a l'Administració i no atemptar contra la salut dels administrats. Aquesta és la primera pregunta que s'hauria d'aclarir en tot aquest afer de l'oli fraudulent.

Si no es contesta bé a aquesta pregunta, si no s'aclareixen aquestes primeres responsabilitats o no s'assumeixen adequadament, totes les teories i cabòries que se'ns ocorri fer són permissibles i acceptables.

Quan surtin aquestes cabòries a la llum

pública no sé si ja seran 200 ó 300 ó 400 els morts per culpa del frau, però pel cas és igual, ja que tots els afectats es moriran i aquests sí que sabem que passen dels dos milers. A Espanya no hi ha cap organització terrorista que hagi provocat tantes morts, ni que hagi estat tan poc perseguida, ni hagi mogut tan poc els partits "democràtics".

Estem massa acostumats a viure en un país on el delictes polític o d'opinió és severament perseguit i castigat però on l'engany i el frau són considerats com un senyal de ser llest o "viu". Enlloc no hi ha el frau que patim aquí en el ram que sigui: construcció, alimentació, en l'atur o en el treball... El que no enganya i s'enriqueix en quatre dies, és un babau.

I només ens faltava que unes persones que creus sensates i sensibles com els de la

Minoria Catalana et votin que NO a buscar responsabilitats polítiques dels ministres més directament inculpats. No saps si ho van fer perquè el reglament no té previst el vot de censura a un ministre en particular (fet burocràtic, però que no ens aclareix la seva postura) o si ho van fer perquè una minoria de catalans pensa que això no va per ells (no hi ha cap víctima catalana) o per la famosa governabilitat o simplement per les afinitats que té amb UCD.

No sabem si en el cas dels musclos, que sí ha afectat i afecta a molts catalans, obrirà la boca i ens exposarà la seva postura. Diuen que es perden uns 250 milions diaris de pessetes en musclos que són bons o almenys comestibles. Molt serà que entre tants afectats no hi hagi cap afiliat a la dita minoria.

Pere Pedrals Pujol



PSICOESTETICA

*Rabareda*  
*Teluguera*

Castilla, 13-15  
Teléfono 370 08 14  
EL PRAT DE LLOBREGAT



**HIPER  
DEL**



**AUTOMOVIL**

Vendemos más y a mejor precio

Facilidades hasta 36 meses

Coronel Sanfeliu, 30  
☎ 370 28 02

EL PRAT DE LLOBREGAT  
(Barcelona)

## Santiago de Cal Tivís: Els records de quan un jornalero del camp guanyava 4 ptes. de jornal

Setenta-cinc anys admirablement portats i una vocació de fidelitat a la terra: heus ací la figura d'en Santiago Fernández Coll, el Santiago de Cal Tivís, pagès i pratenc com pocs en queden.

Amb l'amic Jordi Ribas ens arribem a la masia del nostre entrevistat, al districte de La Bunyola, entre la del Peret del Serra i Cal Senyoret. Trobem el nostre pagès en plena activitat, que deixa immediatament per atendre'ns. Passem a l'entrada i seiem entorn de la taula llarga. La conversa a tres es fa informal i entretinguda. Un comentari previ sobre la situació general del país, la política, l'economia... El nostre amfitrió ens diu que no llegeix gaire; però el cert és que està al corrent de tot. Amatent i imposit, parla amb veu forta i en to resolut.

—Un pratenc de socarrel que es digui Fernández...

—Això ve d'un rebesavi meu, que va arribar a aquestes terres portant bestiar. Ell no era català d'origen, però aquí va quedar-se.

—I el sobrenom de "Tivís"?

—Aquest rebesavi meu va fer primer de guarda dels fruiterers d'una finca de La Ribera. I com que sembla que repetia als infractors: "Ja t'he vist, t'he vist", li va quedar el "Tivís". Després va entrar de masover a la mateixa finca. Allí van néixer el meu besavi, el meu avi i el meu pare.

### "LA MEVA ILLUSIÓ FORA DE MORIR DARRERA AQUEST FINESTRAL GÒTIC"

—I vós?

—El meu pare era el petit de set germans i a finals del segle passat va entrar de masover aquí on som ara, que és part de la hisenda que havia tingut en Ferran Puig per tota aquesta Bunyola. Aquí vaig néixer jo



al 1906... i la meva il·lusió fora de morir darrera aquest finestral gòtic.

—Fill únic?

—Dues germanes.

—Estudis?

—Amb el mestre Pau Rovellat, on hi ha la Casa de la Vila. Després, intern, dos cursos a Barcelona: un als salesians i un altre als lluisos. Al 1918, l'any del grip, els salesians van tancar —aclareix.

—Després l'adolescència, les noies... Devíeu agafar les baralles entre artesanistes i autonomistes...

—Sí, però no. A casa teníem llotja a l'Artesà i jo ballava a l'Autonomista.

Va quedar solter malgrat ser un bon

hereu i molt eixerit físicament. Un bon hereu, ja que a la mort del pare va heretar la finca, adquirida en propietat al 1944.

—Quantes mujades hi teniu?

—Vint-i-una, de les quals en treballa directament disset amb l'ajuda del meu nebot Santiago Puig; les altres quatre les tinc cedides en arrendament. Però —torna a sortir el pagès enamorat— més que jo tenir la finca, considero que la finca em té a mi.

—Què hi feu ara? I abans?

—Ui, ha variat molt. Abans tota aquesta vora de riu eren presseguerars. A casa fèiem blat, faves, ordi, carxoferes i enciam "trocadero". Era quan d'El Prat sortia un tren diari cap a la frontera. Avui, justament, hem acabat de plantar 53.000 coliflors. Hi ha escarola, carxoferes, bledes, enciam francès. Hi ha hagut mongetes, blat de moro...

—Com ho comercialitzeu?

### "L'ÚLTIMA PESSETA QUE LA FACI UN ALTRE"

—Al millor postor. L'última pesseta que la faci un altre.

En Jordi Ribas intervé bo i explicant que, en tot cas, l'exportació no és feta directament pel pagès. L'exportació de productes agrícoles del nostre pla ha disminuït cada cop més; però encara l'any passat, que va ser un any fred, una escarola a Perpinyà valia 70 pessetes i una coliflor més de 100. El nostre clima és privilegiat malgrat tot.

—Unió de Pagesos?

—No m'ha demostrat res.

—Cambra Agrària?

—Té temporades. M'agrada ser independent —conclou.

### "A LA DRETA DEL LLOBREGAT NO HI HAURIA D'HAVER CAP XEMENEIA"

—Futur agrícola del delta?

—La major part dels projectes són pretextos per a crear zones tancades. Sempre he dit que a la dreta del Llobregat no hi hauria d'haber cap xemeneia.

—Mercat Comú?

—Els fem por.

Parla un pagès fet i tret, un pagès-pagès. Encara, per a acabar, la conversa se'n va cap al món de les anècdotes: riuades, tipus populars... i contraban.

—Totes aquestes platges fins a Castelldefels eren anomenades les platges del contraban. No has sentit parlar de la serp de la marina de cal Nani? Al dir de la gent era una serp extraordinària. La gent en fugia, de la marina de cal Nani. Entens? El lloc quedava solitari i ple de jonqueres, sarguessos i tamarits. Va ser arrencada als anys 40 per a fer-hi arròs. L'anomenada de la serp era tan grossa que fins i tot el sometent local va "intervenir-hi", qui sap si per guardar les apariències. El fet és que la marina era un amagatall ex el·lent i que el contra-



ban donava feina a mà d'obra local: cinc duros per cap en una sola nit si no hi havia pogut haver mercaderia; deu duros si "treien". Ja em diràs. Els jornals del camp eren de quatre pessetes. Més d'un pagès es feia el despistat per tal d'obtenir una propina: de casa estant, si sentia certs sorolls nocturns, caveguet a l'espatlla sortia al camí. Topava amb l'avançadeta de la corrua contrabandista. "On aneu?". "A vigilar el camp...". "Xist. Res. Teniu". Parava la mà i se'n tornava amb unes monedes.

Ens acomiadem d'en Santiago Fernández, l'amo de la masia de cal Tivís, de La Bunyola, que ha fet posar amb orgull el nom de la casa amb lletres metàl·liques a la paret perquè tothom ho sàpiga. L'home que vol morir darrera el finestral gòtic que presideix la façana de la masia. El pagès que viu de la il·lusió de fer de pagès. Que té tractor però té mula, que encara té era on aquest estiu passat ha batut les mongetes. El presoner feliç dins la seva gàbia d'or.



### "NI EN ROTSCCHILD NI EN ROCKEFELLER SON TAN RICS COM JO"

Tornant a casa, en Jordi em fa:

—I encara no t'ha dit la frase que a mi m'ha repetit més d'una vegada: "Quan al matí em llevo i obro la finestra, ni en Rotschild ni el Rockefeller són tan rics com jo".

Aquest és en Santiago Fernández i Coll, el Santiago de cal Tivís. Un home d'una qualitat humana excepcional, però, sobretot, un pagès pratenc.

Poques hores després de la nostra entrevista, un maníac calava foc nocturn, entre d'altres llocs i masies properes, al porxo de cal Tivís. Les pèrdues hi han estat quantioses. Alguns pagesos dormen amb l'escopeta al costat. Com si la Història es repetís, imposa els seus correctius. Prototipus d'una vella nissaga de la nostra terra, en Santiago Fernández i Coll, pagès per vocació i per devoció, és un exemple vivent a seguir i sobretot a admirar.

Jaume Codina

(Fotos: Josep Maria Sardà)

### DELTA ALS COMPTEPARTICIPS

El proper dia 18 de desembre d'enguany, a les vuit hores del vespre, es durà a terme al local social d'Amics d'El Prat la primera amortització de Cèdules d'Inversió de Capital de DELTA DEL LLOBREGAT, mitjançant el sorteig corresponent, amb assistència del Notari de la nostra població en Josep Lluís Pascual i Esteban, tot en compliment d'allò establert a l'article 8è dels Estatuts Socials.

El Prat, novembre del 1981

### DELTA A LOS CUENTAPARTICIPES

El próximo día 18 de diciembre del presente año, a las ocho horas de la noche, se llevará a cabo, en el local social de Amics d'El Prat, la primera amortización de Cédulas de Inversión de Capital de DELTA DEL LLOBREGAT, mediante el sorteo correspondiente con asistencia del Notario de nuestra población D. José Luis Pascual Esteban, todo ello en cumplimiento de lo establecido en el artículo 8 de los Estatutos Sociales.

El Prat, noviembre de 1981

### OFERTES DEL PERIODIC "DELTA DEL LLOBREGAT"

A petició d'innombrables persones que desitjarien col·leccionar el nostre periòdic, han estat reeditats alguns números que s'havien esgotat i així poder oferir la completa col·lecció.

El preu seran:

Del núm. 0 al 10 (desembre 1977 a desembre 1978): 500 ptes.

Del núm. 11 al 21 (gener a desembre 1979): 850 ptes.

Del núm. 22 al 32 (gener a desembre 1980): 950 ptes.

Del núm. 33 al 42 (gener a desembre 1981): 1.000 ptes.

L'adquisició de tots els números tindrà una bonificació del 10 per cent.

L'adquisició per separat, per anys, tindrà una bonificació del 5 per cent.

Els nostres subscriptors tindran una bonificació del 5 per cent.

L'adquisició de números solts, s'incrementarà amb el 25 per cent del preu facial.

Dirigir-se al Gerent, Felip Trapero, hores d'oficina, al local social, Navarra, 2, baixos, dimarts a la tarda, de 6 a 8. Divendres al matí, d'11 a 3. Els números no estan enquadernats.

Venta de materiales para la construcción

Azulejos, Sanitarios y Grifería

## Materiales EL PRAT

Colocación de techos de escayola

Carretera Marina, 71

Teléfono 379 30 24

EL PRAT DE LLOBREGAT

## FOTOGRAFIA

## POTA BLAVA

Josep Maria Sardà i Bolxadera

EL SEU FOTÒGRAF

Flaquer, 9, 2.ºn, 2.ª Tel. 370 19 74

EL PRAT DE LLOBREGAT

## EL EMPRESARIO INDIVIDUAL Y SU IMPUESTO DE RENTA

La Ley del Impuesto sobre la Renta de las Personas Físicas de 1978 estableció un régimen especial para la determinación de los rendimientos de los pequeños empresarios individuales. Este régimen denominado de Estimación Objetiva Singular, Sistema Simplificado pretende, precisamente, simplificar el procedimiento para determinar los rendimientos y reducir las obligaciones formales tributarias de estos empresarios.

Los miembros de este "Club" de contribuyentes reúnen los siguientes requisitos:

- No superan determinado volumen de operaciones(1)

- Tienen siempre beneficios. Los rendimientos se obtienen directamente aplicando un porcentaje sobre la facturación que varía en función de la actividad que ejerce el contribuyente (1)

- Llevan un solo libro de Registro de Ventas y conservan clasificadas las facturas de los proveedores.

La Administración aprobó, sin embargo, que, en el funcionamiento de este régimen se produjeran, en determinados casos, "disparidades fiscales entre los pequeños empresarios según empleasen o no mano de obra, y entre estos y los trabajadores asalariados de un nivel de ingresos similar". Para solventar estas disparidades se dictan nuevas normas, que consisten en:

- Incrementar los porcentajes para la obtención de los rendimientos brutos (1)

- De estos rendimientos brutos se deducen, para hallar los netos, el importe de salarios satisfechos al personal y, en su caso, las cotizaciones a la Seguridad Social, Montepíos Laborales y Mutualidades Obligatorias.

Los del Ministerio no se aclaran, esta es la impresión que cualquier observador puede obtener de las constantes modificaciones, cambios, aplazamientos y sus "científicas" explicaciones, que en el B.O.E. se van sucediendo sobre el Sistema Simplificado del Régimen de Estimación Objetiva Singular. Se tarda dos años en modificar unas normas que se regularon "con urgencia" y, en sólo cuatro meses, se aplaza la entrada en vigor de estas "bien pensadas" normas por requerirse unos estudios más profundos.

Lo cierto es que la entrada en vigor de las nuevas normas, prevista ahora para enero de 1982, puede ocasionar una verdadera sangría fiscal para los pequeños empresarios individuales que carecen de personal, ya que se les considerará como rendimiento neto el resultado de aplicar el nuevo porcentaje, incrementado en algún caso hasta el 650 por ciento sobre las ventas efectuadas.

A más de un empresario individual le será sin duda más rentable, fiscalmente hablando, llevar una contabilidad declarando los ingresos y gastos reales —entre los que podrá incluir un sinfín de tributos como la Licencia Fiscal, superincrementada en 1981, el Arbitrio de Radicación, el de la Publicidad, la Tasa de Recogida de Basuras, además de la luz, el agua y el teléfono— que acogerse a un improvisado y costoso sistema simplificado que le ahogará, aún más, en el mar de tributos en que se halla inmerso.

Joan Anglès i Anglès

## (1) CUADRO DE PORCENTAJES SEGUN ACTIVIDAD EN EL SISTEMA SIMPLIFICADO DEL REGIMEN DE ESTIMACION OBJETIVA SINGULAR

ACTIVIDAD	PORCENTAJE APLICABLE		FACTURACION MAX. ANUAL
	Hasta 31-12-81	Desde 1-1-82	
<b>COMERCIO AL MENOR</b>			
Grupo 1 - Comestibles y bebidas	6	15	15.000.000 ptas.
Grupo 2 - Artículos en general	8	20	10.000.000 ptas.
Grupo 3 - Peletería, joyería, antigüedades	12	30	10.000.000 ptas.
<b>COMERCIO AL MAYOR</b>	4	12	20.000.000 ptas.
<b>ACTIVIDADES INDUSTRIALES</b>	10	28	10.000.000 ptas.
<b>SERVICIOS Y OBRAS</b>	10	35	10.000.000 ptas.
<b>EXPLOTACIONES AGRICOLAS</b>			
Olivar, vid y cultivos hortofrutícolas	6	40	
Las restantes	6	20	
<b>EXPLOTACIONES GANADERAS</b>	6	12	10.000.000 ptas.
<b>EXPLOTACIONES FORESTALES</b>	6	40	10.000.000 ptas.

## Esta gente...

### "JUAN PALOMO" ALIAS "O BOTAFUMEIRO"

Seguramente los lectores de DELTA habrán oído hablar alguna vez de las andanzas de Juan Palomo. Un hombre al que por mor de su fácil rima, inmediatamente se le suele añadir aquello de "yo me lo guiso, yo me lo como".

Supongo también que, incluso para los que aún no han tenido la fortuna de visitar Galicia, conocerán probablemente la existencia del típico y monumental "Botafumeiro", que, con el famoso Pórtico de la Gloria, del maestro Mateo, constituyen, quizá, los motivos, más para el recuerdo, que pueden derivarse de una obligada visita a la catedral compostelana.

Pues bien, miren por dónde (aunque naturalmente salvando las infinitas distancias en cuanto a espacio, tiempo e intelecto), en esta ocasión voy a ocuparme y, lamentablemente no es la primera vez, de un personaje que pulula por tierras pratenses y cuyo nombre también es Mateo (Serra, de apellido).

Dicho señor fue primer teniente de alcalde socialista en nuestro Ayuntamiento, hasta que lo echaron y, actualmente, es "presidentísimo" de la Asociación de Padres de Alumnos del Instituto Nacional de Enseñanza Media "Baldiri Guilera".

En sus ratos libres, el tal señor, se dedica a ejercer como corresponsal de prensa en el periódico "La Vanguardia" (si bien firma bajo el extraño seudónimo de "Ezcurra"), función que suele desarrollar al alimón con su esposa, Marga Solé, que lo hace, a su vez, en "El Periódico".

Para no alargarme demasiado, ocurrió que, en el mencionado centro docente, se produjeron recientemente unos lamentables derrumbamientos (suceso del que se ocupa ampliamente DELTA, en un reportaje aparte) y el hecho fue recogido inmediata y exclusivamente por los dos rotativos antes aludidos.

El tal señor, junto con su cónyuge, se guardaron muy mucho de que alguien más les pisara la noticia. Y encima tuvieron la gran desfachatez de manifestar públicamente que el caso va por buen camino, gracias a que oportunamente fue denunciado en "la prensa" (¿será la del Movimiento que resurge?). Realmente, esto no lo podría mejorar ni el mismísimo "Juan Palomo", con "Botafumeiro" incluido.

Manuel Dobaño

**TALLERES  
JUAN y PACO**

**SE TRASPASA**

Matagalls, Plaza Cincuenta y dos, 1-2, bajos  
Teléfono particular 233 05 73 - EL PRAT



Distribuidor oficial

**AEG**

**metalco** s.a.

ALMACENISTA DE HIERROS Y FERRETERIA INDUSTRIAL

Camino de Cal Pelut, s/n  
(frente Teletka)  
Teléfono 379 65 51\*  
EL PRAT DE LLOBREGAT

HORARIO DE VENTAS: 8'15 a 19 h. ininterumpido



INSTALACIONES  
COMERCIALES, S.A.

ESTANTERIAS  
FRIO COMERCIAL  
ROTULOS LUMINOSOS  
CARPINTERIA METALICA  
BALANZAS, REGISTRADORAS  
ACCESORIOS VARIOS

PRESUPUESTOS SIN COMPROMISO

Manuel Bertrand, 22  
Teléfono 370 11 61

EL PRAT DE LLOBREGAT  
(Barcelona)

**PEDRO Sports**

ARMERIA Y PESCA

Deportes, Caza, Tiro, Pesca, Trofeos  
Accesorios, Reparaciones  
Cebos vivos para pesca  
Tramitaciones, Permisos Licencias

Calle Navarra, 4  
Teléf 370 08 02

EL PRAT DE LLOBREGAT  
(Barcelona)

*Electrónica* **ROHOL**

REPARACION RADIO, TV.-COLOR

Francisc Gallart Monés, 64 - Tel. 379 07 45 - EL PRAT DE LLOBREGAT

**AEROMODELISMO**

**TRENES ELECTRICOS**

**KITS DE MONTAJE**



EL PRAT

En **ALDI**

**su dinero  
da más de sí.**



**ALDI**

**el estilo diferente y  
los precios más bajos**

Ronda del Oeste, 45

EL ESTILO DE MUEBLE JOVEN Y PRACTICO  
QUE HARA MAS "SUYA" SU COCINA

**CUINART-3**

expertos especialistas  
diseñarán su cocina  
y cuarto de baño  
de acuerdo con sus  
gustos y necesidades

"Solicite presupuesto sin compromiso"



Exposición  
y venta:

Travesera de Grecia, 32, B  
(esquina muntaner)  
BARCELONA  
Teléfono 209 87 29

Castilla, 22  
EL PRAT DE LLOBREGAT  
(Barcelona)  
Teléfono 379 40 34

INFORMESE DE LA PROMOCION DEL  
MUEBLO "COSMOS"

## L'Escola de ballet "Olga Socías" inaugura nova seu, l'antic Cine Monmari



Antoni Molas, representant del Departament de Cultura de la Generalitat, pren la paraula durant l'acte inaugural.

Amb un selecte i variat programa i sota la presidència de l'Antoni Molas, responsable de les relacions amb les entitats culturals de la Conselleria de Cultura de la Generalitat de Catalunya, que ostentava la representació del Director General, Senyor Albert Manent, ha estat oficialment inaugurat el nou estatge social de l'Escola de Ballet "Olga Socías" i del col·lectiu de dansa "Ballet Alexia".

Acompanyaven en la presidència al senyor Antoni Molas, el Tinent-Alcalde de Cultura senyor Ignasi Ribas, la directora de l'escola Olga Socías, el seu marit Jordi Morera, i el gran coreògraf i ballari Joan Magriñà, qui pronuncià una molt documentada conferència sobre el tema de la dansa al nostre país, glossant els principals trets dels seus peoners. En



El diputat Mesa i els regidors Ribas i Fusteros durant l'acte.

el decurs de la seva conferència el mestre Joan Magriñà recordà amb certa emoció els temps en els que l'Olga acudia a les seves classes i es mostrà molt satisfet del que havia aconseguit aquí a El Prat amb el seu treball i la seva gran qualitat com a ballarina.

Tant el representant de la Generalitat com l'Ignasi Ribas que actuava en representació del Batlle, feren palès el fet tristament real que la cultura catalana avui encara és una cultura de peatge i que sols ha estat possible tirar endavant gràcies a la iniciativa privada i a l'esforç d'uns pocs.

Avui El Prat, gràcies a aquest esforç particular, compta amb un nou local amb infinitat de possibilitats que com han repetit moltes vegades els seus promotors, està obert a tothom i al servei de tot allò que signifiqui potenciar la vida cultural del nostre poble.

Entre els actes programats per festejar aquesta important diada cultural, cal destacar les dues actuacions del ballet "Alexia", una per als infants i l'altra per a la gent gran, l'actuació de la cobla "Ciutat de Terrassa" amb un selecte concert i una ballada de sardanes, i l'extraordinària actuació de l'Esbart de Sant Cugat que sota la magistral direcció del mestre Salvador Melo, oferí un variat espectacle de danses dels Països Catalans.

Sortosament aquesta vegada amb gran satisfacció podem dir que la participació del públic pratenc ha estat molt nombrosa i el local amb capacitat per a més de tres-centes persones resultà quasi insuficient.

La consecució d'aquest èxit i la recuperació per El Prat d'un magnífic local ha estat sens dubte el fruit de més de setze anys de treball continuat d'una dona que gràcies al seu art i el seu treball ha sabut passejar el nom d'El Prat per tot l'Estat espanyol. L'Escola de Ballet ja té nou local. Ara és precís que tots fem possible que aquest local tingui la vida que els seus

promotors desitgen i que El Prat necessita. Gràcies, Olga, per aquesta nova aportació a la cultura del nostre poble.

Com a nota final cal destacar que alguns regidors que assistiren als actes, malgrat que els costi de reconèixer-ho, estan pensat que fou un error que l'Ajuntament no es quedés l'antic cinema Monmari, doncs tant per la seva situació com per les possibilitats que ofereix hauria estat un gran encert que passés a mans municipals. De tota manera, cal dir que l'Ajuntament també ha participat en el patrocini dels actes conjuntament amb la Caixa de Pensions i la Generalitat de Catalunya.



Un moment del programa infantil del Ballet Alexia.



## GIMNASIO S. PARRA II

Director Técnico  
JOSE PARRA

- Culturismo y Cultura Física en general
- Judo y Artes Marciales
- Tratamientos para la Obesidad y Delgadez-Sauna
- Gimnasia correctiva y recuperación

MASCULINO - FEMENINO - NIÑOS

Jaime Casanovas, 102

EL PRAT DE LLOBREGAT

(Barcelona)

## ADMINISTRACION DE LOTERIA N.º 2

# Doña LOLITA



Plaza Pau Casals, esquina Bar Casanovas

Teléfono 379 41 91

EL PRAT DE LLOBREGAT

(Barcelona)

## E EL VORAVIU

L Fábrica géneros de punto  
precisa señoras para  
tricotar a mano

V

O

Dirigirse a:

R

Calle Figueras, 23

A

El Prat de Llobregat

V



I

U

VENTA AL DETALLE

DEPORTES

JUGUETES

## SUPERSPORTS



Víctor Casanovas, 7-9

Teléfono 379 68 95

EL PRAT

(Barcelona)

el bon vestir infantil està a

*Hogar  
del niño*

Tenim les coleccions mes  
escollides  
i les exclusives mes avançat

## Pintura

### CAMUÑAS EXPOSA A LA SALA BAGES

Del 7 al 15 de novembre, Camuñas, pintor malagueny afincat a Barcelona, exposa la seva obra més recent a la Sala d'Art Josep Bages d'El Prat, amb un gran èxit de públic.

L'espai del que disposem no ens permet fer més que una breu síntesi del seu dilatat "curriculum". Nascut a Màlaga, inicia la seva formació pictòrica a l'Escola d'Arts i Oficis de Sant Elm de la seva ciutat natal. Afincat a Barcelona, continua els seus estudis a l'Escola de Belles Arts. Amplia estudis a París on participa en diverses exposicions, gràcies a una beca de l'Ajuntament de Barcelona. Realitza viatges d'estudi a Itàlia, Bèlgica i Holanda...

Col·labora com a il·lustrador i dibuixant a editorials tan importants com: Bruguera, Toray, Mateu, Ferma, Ancora, Eurocromo, Escut d'Or, Litocrom, Pasadena, Ira Roberts (E.U.A.), etc. Fora prolix enumerar les exposicions individuals presentades a Catalunya i per tota la geografia de la resta de l'Estat Espanyol, així com a París, exposicions que palesen la seva dedicació i la seva consagració a la pintura. Afegirem encara que, aquest any, ha exposat a Pamplona, Saragossa, Osca, Vilanova i La Geltrú, Lleida i El Prat. Així mateix, podem contemplar els seus murals a diverses entitats oficials i particulars, i les seves obres les podem contemplar a hotels, capelles, seminaris i col·leccions particulars. La seva temàtica, com podem veure, és tan ampla i diversa com àmplies i diverses són les seves tècniques.

No es pot parlar de l'obra pictòrica d'en Camuñas si, prèviament, no signifiquem l'extraordinària importància —en ell esdevé essència— que adquireix la diafanitat i transparència dels colors de la seva paleta, brillant i lluminosa alhora.

Sobre la precisió d'un dibuix concret i perfectament definit, Camuñas ordena una successió d'espais cromàtics, perfectament delimitats, amb els quals sembla trencar l'estructura formal del quadre. Aquesta ordenació d'espais cromàtics li permet unes matisacions del color amb un ritme canviant i subjectiu, plenes de llum i harmonia plàstica.

Resumint, direm que aquesta ha estat una exposició que honora la nostra Sala d'Art, i que ens fa pensar que l'Ajuntament i concretament la Conselleria de Cultura, hauria de dedicar la Sala únicament a exposicions de pintura si vol mantenir el prestigi.

Juli Miralles i Porcar

### XXV ANIVERSARI CONSTITUCIO SERVEI MUNICIPAL D'AIGÜES

El dia 24 d'octubre es celebraren els diferents Actes programats per la Comissió d'Aigües de l'Ajuntament, a fi de commemorar el "XXV Aniversari de la Constitució del Servei Municipal d'Aigües". Els actes oficials consistiren en la inauguració d'una "Font-Llac" i del "Pou Municipal núm. 10". També tingué lloc al Casal la lectura d'una conferència titulada "Evolució del Servei Municipal d'Aigües al llarg de 25 anys", per part del President de la citada Comissió d'Aigües. Finalment, cal dir que restà oberta tota la setmana l'exposició "El Servei d'Aigües, un Servei Públic", la qual tingué una bona acollida entre el públic i fins i tot fou visitada per alguns mestres acompanyats pels seus respectius alumnes.

Des d'aquestes pàgines volem cridar especialment l'atenció dels lectors cap a la realització d'una iniciativa que ha tingut un gran contingut didàctic i divulgatiu, així com ha constituït una bona oportunitat de comunicar aquest poble amb el problema de l'aigua que camina cap a fer-se més greu cada dia que passa pels motius coneguts, però que la dita exposició ha exposat amb considerable eficàcia.



Josep Ferret explicant als companys de consistori alguns aspectes de l'exposició.

L'aigua també és un fet recreatiu. Aquí podem veure una exhibició de llanxes teledirigides.



**MULTA DE TRES-CENTES MIL PESSETES A SALVADOR BALCELLS.**— En Salvador Balcells, membre del Grup de Defensa del Medi Ambient d'El Prat i del PSAN, va rebre el 26 del proppassat mes d'octubre la notificació del Govern Civil conforme a la qual haurà de pagar la quantitat de 300.000 ptes. de multa.

Aquesta ve determinada per la intervenció que com a repre-

sentant del Grup de Defensa del Medi Ambient d'El Prat efectuà en el "Gran míting independentista al Fossar" ("Avui", dissabte 12 de setembre) i dels greus tets que, segons el Govern Civil, es produïren un cop acabat l'acte.

La pràctica totalitat dels parlaments realitzats, al Fossar, que segons l'Avui "es realitzaren sense incidents", foren lliurats pel Govern Civil de Barcelona al Ministeri Fiscal.

## BAR LOS CARMENES

TAPAS VARIADAS  
TAPAS DE COCINA  
ESPECIALIDAD EN  
PINCHITOS MORUNOS

Barric de San Ceome - Teodora 101 y 102  
Teléfono 379 21 97  
EL PRAT DE LLOBREGAT (Barcelona)

## Hogar de los Novios

Adherid a CAPIN

Mobles - Decoració  
2 Plantes d'exposició

Enric Morera, 9

EL PRAT DE LLOBREGAT

# CONFECCIONES BLANCO Y NEGRO

Extenso surtido en  
abrigos y chaquetones  
de señora

Especialidad en moda  
juvenil y  
**tallas grandes**



Calle Navarra, 4    Teléfono 379 15 94    EL PRAT DE LLOBREGAT

- \* MUEBLE MODERNO
- \* MUEBLE CLASICO
- \* ULTIMOS DISEÑOS
- \* DECORACION



## muebles ...

## PARDO \*

Especialistas del Mueble  
Sólo para gente de buen gusto

FEDERICO SOLER, 85  
TELEFONO 379 58 48

FEDERICO SOLER, 77  
EL PRAT DE LLOBREGAT

## 30 DIES A EL PRAT

### INAUGURAT EL PAS ELEVAT DE LA CARRETERA DE SANT BOI, I QUE?

El passat mes d'agost fou inaugurat el pas elevat a la carretera de Sant Boi per facilitar l'accés a l'hipermercat existent a la zona de La Ribera del nostre terme municipal. Per pura lògica calia pensar que l'esmentat pont suposaria la definitiva solució al caos circulatori que l'entrada i sortida d'aquest hipermercat representa diàriament i sobretot els divendres i dissabtes. Però, vet aquí que no ha estat així.

Després de més de tres mesos de l'entrada en funcionament del pas elevat, el caos continua igual i a qualsevol hora del dia és constant el pas de cotxes que, o bé volen entrar o sortir per l'accés de la vora del riu travessant la carretera d'accés a El Prat des de la Gran Via. Com tots haurem pogut observar aquest constant creuar aquesta carretera es produeix en dos punts extremadament perillosos: al davant de la porta de "La Papelera Española", i just al mig del tomb davant de la carretera que porta a l'hipermercat.

Es evident que la solució és molt i molt fàcil, doncs els cotxes que surten en direcció a El Prat poden utilitzar la variant ja existent sense necessitat de creuar la carretera i els que ho fan en direcció cap a Barcelona ho poden fer pel nou accés fruit del pas elevat i no cal que ho facin al davant de La Papelera. Per tant, doncs, està clar que tan sols és qüestió de posar quatre senyals i problema resolt. O és que cal esperar que es produeixin més accidents? O és que cal que aquests accidents siguin suficientment greus per a causar morts o ferits greus per posar-hi remei?

Quan aquest fet es produeixi tot seran lamentacions i de res servirà que es passin la pilota els uns als altres, que si depèn de l'Ajuntament, que si és el M.O.P.U., que si és la Generalitat. Si algú mor, de poc li servirà a la seva família conèixer al culpable o culpables, doncs ningú no li retornarà la vida. Senyors de l'Ajuntament, si la solució a aquest problema no és cosa vostra, poseu-hi remei pel vostre compte i empenyeu qui sigui perquè ho solucioni definitivament. No vulgueu carregar sobre les vostres consciències la mort d'innocents.

Jordi Gili i Farrés



**IPOSTES, FUERA!** — Por fin los de FECSA se han decidido a eliminar de la vía una docena de postes del tendido eléctrico que, de una manera anacrónica y peligrosa, entorpecían el tránsito en el camino de Can Pelut. En la imagen, hemos captado el momento en que los obreros de dicha compañía proceden a quitar de enmedio —nunca mejor dicho— los molestos postes. "No sé como se ha tardado tanto en hacerlo, pues la conducción subterránea ya está lista de hace tiempo", manifestaron a DELTA.

### TEATRE: "L'ORGUE DE GATS" AL CASAL

El passat 25 de setembre el grup local "L'Orgue de Gats" va presentar al Casal de Cultura l'obra de n'Alfonso Paso, titulada "Al final de la Cuerda".

Com a espectador que vaig ésser de la dita representació, haig de dir que la posta en escena, si com a tal s'entén la decoració, l'atrezzo, el mobiliari, etc., va ésser molt bona, sobretot tenint en compte que la confecció dels decorats va ser feta per aquest grup de nois i noies, amb la qual cosa ens demostren el seu esperit de treball.

Quant a la interpretació va ser bastant digna, si més no. Això no vol dir que tot resultés perfecte, doncs, en general i a la segona part sobretot, es notava la falta de moviment escènic i de poliment d'alguns personatges, que es podia haver resolt amb més assatjos i un xic

més d'experiència. A destacar, però, les interpretacions d'Anna Maria Huetto en el seu paper de Faustina i de Ceci Ràfols en el de Casilda, així com també la d'en Rodolfo Casas en el petit paper d'Enrique. Tots ells varen aconseguir definir bastant encertadament els personatges que interpretaven.

En definitiva, la interpretació de conjunt va ésser acceptable, sobretot si tenim en compte que aquest grup de teatre va ser creat fa un any i mig.

Jo des d'ací, vull aprofitar per esperonar-los a continuar en aquest camí i a no defallir davant els problemes que possiblement trobaran, doncs amb esperit de treball i bona harmonia poden aconseguir que les seves representacions siguin, realment, bones. I aquest supòs, és el desig de tots els patens que estimem el teatre.

Bona sort, companys, i endavant!

Angela Jové



### UNA GUARDERIA DE CINQ ESTRELLES

Els pares de la Guarderia Municipal d'El Prat no tenen beques de menjador, però demostren bon humor posant al costat de la porta del local aquesta "H" amb cinc estrelletes que pretén dir que allà es menja de car que Déu n'hi do.

AVDA. MONTSERRAT, 108 - EL PRAT

EL NUEVO ESTILO JUVENIL  
QUE REVOLUCIONA EL PRAT  
TE ESPERA EN...

*EYERY*

BOUTIQUE

Teléfono 370 31 02

ACADEMIA DE MECANOGRAFIA

**Cárm**

EL TITULO DE MECANOGRAFIA QUE SE  
OBTIENE EN ESTA ACADEMIA ES OFICIAL

Lérida, 31-33

EL PRAT DE LLOBREGAT

REPARACION GENERAL DE FRENOS  
RECTIFICACION TAMBORES Y DISCOS DE FRENOS  
TURISMO Y GRAN TONELAJE  
REMACHADO Y ENCOLADO DE MORDAZAS DE FRENOS E INDUSTRIALES  
REPARACION Y MONTAJE DE SERVO FRENO DE TODAS MARCAS

*Frenos Llobregat*

Gaiter del Llobregat, 97-103  
Teléfono 379 32 36

PRAT DE LLOBREGAT  
(Barcelona)



SOC. COOP. IND.  
**TRANSPORTES**

SERVICIO TODA  
ESPAÑA

Carretera Marina, 73-75  
Teléfonos 379 54 04 - 379 54 00



AUTOMOVILES

*Lis, s/a*

COMPRA • VENTA • NUEVOS TODAS MARCAS  
COCHES USADOS **UN AÑO GARANTIA**

Avda. Montserrat, 54-56 - Teléf. 379 28 58 - EL PRAT

**JUDO NIPPON PRAT**  
JUDO y JIU-JITSU

DEFENSA PERSONAL



CLASES: Para ambos sexos  
Infantiles y adultos  
INFORMACION DE 5 a 9

Castilla, 52-54  
EL PRAT DE LLOBREGAT

JOIERIA RELLOTGERIA

*La Diamantina*

Ferran Puig, 41 - Telèfon 379 03 22 - EL PRAT



Calle Figueras, 32-20  
Teléfono 379 37 97

EL PRAT DE LLOBREGAT  
(Barcelona)

## SUCEDIO en EL PRAT

### LA GUARDIA URBANA ES NOTICIA

Por diferentes motivos, la Guardia Urbana de nuestra localidad se ha erigido en noticia últimamente. En efecto, los 58 componentes del cuerpo, por primera vez en su historia, efectuaron días pasados prácticas de tiro con su arma reglamentaria. Dichas prácticas tuvieron lugar en el antiguo cuartel de carabineros de la playa.

Por otra parte, hemos de dar la noticia de que, por acuerdo municipal, se ha decidido que desaparezca la denominada *Patrulla Especial*, adscrita, desde agosto del 79, a la Guardia Urbana. Esta unidad, que originariamente estaba formada por los agentes Manel y Guerra —hoy cabos de la Guardia Urbana— adquirió gran notoriedad por el especial celo con que solían desempeñar su cometido, al mejor estilo detectivesco *Mad in USA*.

Y, por último, nuestra Guardia Urbana ha tenido algo que ver en la siguiente historia: los padres del niño Pablo Garrido Martínez, de 11 años de edad, recibieron un decreto de la Alcaldía en el que se les comunicaba la condonación de una multa de 2.000 ptas. que, días antes, le había sido impuesta a su hijo, por un guardia urbano, por lavar útiles de comida en una fuente pública, cercana al Polideportivo. En el recurso interpuesto posteriormente por los padres del infractor de las Ordenanzas Municipales, se acompañaba un certificado de la Escuela de Subnormales "San Isidro", de la que es alumno Pablo Garrido; certificado que, a la hora de impartir justicia, fue tenido en cuenta por la Alcaldía. La verdad es que no vendría nada mal que, a algunos de nuestros guardias municipales se les impartiesen alguna que otra clase sobre nociones elementales de psicología y otras ciencias.

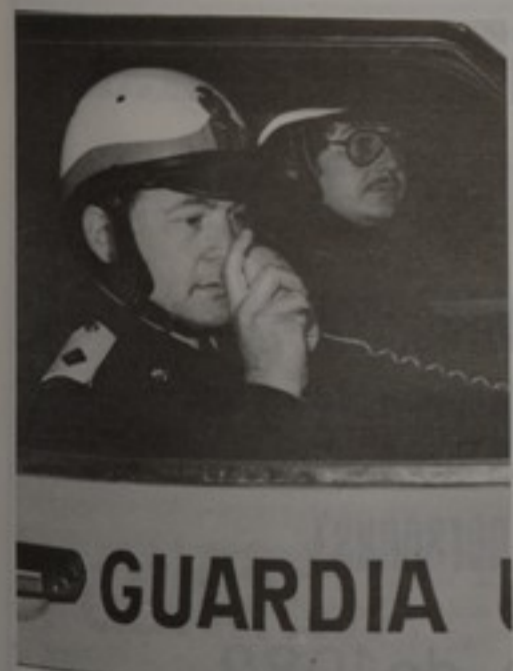

### ATRACO

Hace días se perpetró un atraco a mano armada, en las oficinas de la Cooperativa Obrera de Viviendas, en la carretera de la Marina. El botín conseguido por los atracadores, ascendió a unas 40.000 pesetas.



### CERCA DE 6.000.000 DE INDEMNIZACION A LOS EX-MATARIFES

El Ayuntamiento que, como todos los lectores saben, es la empresa encargada de administrar los dineros de todos, deberá indemnizar a los hermanos Trilla —matarifes del ex-matadero municipal— con unas cantidades de dinero que se aproximan a los seis millones de pesetas, según sentencia de Magistratura de Trabajo. Hasta aquí, la cuestión no necesitaría de más comentario, si no fuera por la peculiar manera con que el Alcalde está llevando este contencioso.

Después de sostener una conversación con el propio Alcalde y de obtener más información en otras fuentes, uno no puede dejar de pensar que alguien actuó irresponsablemente en este asunto; pues, mientras Magistratura notificaba su sentencia al Ayuntamiento, en junio del presente año, en la Alcaldía no se daban por enterados hasta tres meses después, que es cuando el Ayuntamiento plantea ante Magistratura un recurso en el que alega que no recibió oficialmente el fallo. Es, como vulgarmente se dice, "hacerse el loco"; obvio resulta decir que Magistratura "no tragó" y el Ayuntamiento, que prefiere la indemnización a la readmisión, ha de pagar a los ex-matarifes la cantidad reseñada.

### BILLETES FALSOS DE 5.000 EN EL PRAT

Al menos un billete falsificado de 5.000 pesetas ha sido recientemente detectado en nuestra localidad. El mencionado billete fue "colado" a una entidad bancaria local, suponemos que sin mala intención, por los propietarios de una tienda de electrodomésticos de El Prat. El falso billete de 5.000, corresponde a la serie M5675183 y, a pesar de su aceptable impresión, se puede diferenciar fácilmente de los auténticos, sobre todo en la calidad del papel. Todo es cuestión, ya lo saben, de tener alertado el sentido del tacto, por si la vista falla.

### UN COLEGIO SIN SENYERA

El representante de CiU denunció en una reciente sesión municipal que el Colegio Nacional Menéndez y Pelayo es el único de El Prat en el que no ondea la bandera catalana; por cuya razón solicitó que se realizasen las oportunas gestiones para que, de inmediato, sea subsanada la anomalía. Por su parte, el director de dicho centro docente, manifestó a DELTA que, si bien él no tenía absolutamente nada en contra de la colocación de la senyera en su colegio, más le hubiera gustado que el representante convergente se preocupase, por ejemplo, de acelerar los trámites para instalar la calefacción en el colegio, "ahora que vienen los fríos", apostilló.

### DESMENTIDO: LA PAPELERA NO COMPRO EL "HIPER"

No es verdad que el "Hiper" —el primer establecimiento de este tipo que empezó a funcionar en el país, allá por el año 1973— vaya a ser adquirido por la empresa local, La Papelera Española, S.A., según han desmentido fuentes de la dirección de ambas empresas, saliendo al paso de unos sorprendentes rumores que llegaron hasta nosotros. Lo cierto es que, desde el pasado día 21 de septiembre, dicho hipermercado permanece cerrado al público, lo que ha dado lugar a que circulasen toda suerte de especulaciones relacionadas con el futuro de la empresa y de los 204 trabajadores de la misma, a quienes se les ha aplicado el correspondiente expediente de suspensión temporal del contrato de trabajo. La reapertura del establecimiento está prevista para el próximo mes de febrero.

Manuel Dobaño





## **LA UNIÓN DE BOTIGUERS D'EL PRAT**

**Obsequia a la seva distingida Clientela amb:**

**UN FINAL DE SETMANA A PARIS (2 persones)**

**UN FINAL de SETMANA a LONDRES (2 persones)**

**UN FINAL de SETMANA a ANDORRA (2 persones)**

Sorteig del dia 5 de Gener de 1982

Demani els números que li seràn entregats gratuïtament en tots els establiments que porten l'emblema CAPIN.



## **LA UNIÓN DE BOTIGUERS D'EL PRAT**

**Obsequia a su distinguida Clientela con:**

**UN FINAL DE SEMANA A PARIS (2 personas)**

**UN FINAL de SEMANA a LONDRES (2 personas)**

**UN FINAL de SEMANA a ANDORRA (2 personas)**

Sorteo del día 5 de Enero de 1982

Solicite los números que le serán entregados gratuitamente, en todos los establecimientos que tengan el emblema CAPIN

## LAS VIEJAS PEÑAS DE EL PRAT

A D. Alfonso Margalef, Sr. por su ayuda sincera y desinteresada

La guerra, sin estar presente directamente en nuestro Prat, se hacía sentir en el ambiente, se presumía en la calle, en las casas, e incluso en los juegos que con el entrañable Gerardo con los soldados de plomo y aviones de madera nos enfrentábamos en grandes batallas históricas, en que siempre jugaba un papel destacado la mula de hojalata de Juan Blanco. La guerra estaba allí omnipresente, casi agazapada y, sin embargo, la sentíamos, aunque nunca nos atrevimos a tocarla con nuestros dedos de adolescentes.

Recuerdo de forma indeleble aquel conato de refugio donde nos escondíamos los tres, y Juan siempre perdía un soldado de plomo, que tras grandes esfuerzos del hábil Gerardo, era recuperado aplicando a dicho encuentro, sin saberlo, la norma del tesoro oculto o el derecho de conquista.

Y no sólo sentíamos esta catarsis vital en aquellos juegos infantiles, sino que alcanzaba mayor intensidad cuando oíamos a lo lejos el retumbar de cañones antiaéreos que vallaban el paso de los "Junkers" y "Savoyas" que intentaban cortar el cielo barcelonés. Este sentimiento bélico se agudizaba en las guerras entre "Peñas" locales. Era la lucha y el derecho de conquista de otros barrios, era la guerra para imponer a otras calles el poder de la fuerza, que siempre era precedida de una lucha incruenta y una victoria sin condiciones. Este es el valor trascendente de aquellas Peñas guerreras que existieron en aquellos años en nuestro Prat.

Yo, que era esmirriado —aún no he me-

orado demasiado— contemplaba a los líderes de estas Peñas como auténticos adláteres. Me parecían tarzanes de segunda: el primero era el de los monos, y surgía en mí el defecto unamuneco de la envidia. Soñaba ser valiente como ellos y alcanzar un día aquel coraje que rayaba en heroicidad.

Todos los miembros de aquellas peñas tenían a gala exhibir sus cardenales en la cara y heridas en el cuerpo; cuantas más heridas, más grandes eran ante los demás...

En el fondo era un empezar el espectáculo donde la guerra como vestal vestida de negro tul nos iba abrazando lentamente para llevarnos por el camino de un heroísmo que a veces rayaba en temeridad.

¡Qué difícil era ingresar en la "Peña Cubana" de la calle San Joaquín, donde jóvenes llenos de altruismo y coraje —como el inclasificable Santiago— encarnaban la simbología del valor, la temeridad y el arrojo, sin necesidad de vanas suposiciones!

Otra de las peñas temidas era la denominada "Els Ravals", cuya sede radicaba entre la calle San Pedro y adyacentes. Sus "mandrons" y sus pedradas eran temidas en todos los confines, como diría el romántico Espronceda. Cuántas moleduras de huesos algunos aún conservan en su cuerpo al resultado de aquellas guerras bestias. Sin embargo, lo importante era conquistar la barricada y levantar el símbolo de la victoria final, lo demás no importaba...

El Prat, siempre generoso en luchas estériles entre calles y entre hombres, también poseyó en las afueras la llamada "Peña La Barceloneta". La de las Cases d'En Janet, ésta mucho más pactista y conservadora, tal vez porque los habitantes de aquel barrio simbolizaban la payesía aún arrendata-

ria y "masovera" que quería con su tenacidad alcanzar la propiedad por un camino de trabajo y lucha diaria.

¡Quién de aquellos jóvenes de ayer no recuerda la Peña del Fondo del Peixo! Grupo hostil que asentaba sus reales entre huertos de ferroviarios, el canal de la derecha y la majestuosa masía que le daba el nombre guerrero.

Las luchas eran duras, siempre acababan en sangre cuando no en lágrimas en los ojos irritados por la rabia ante la derrota y el júbilo unido al insulto con la victoria.

Eran tiempos en que vencidos y vencedores ofrecían sus pañuelos ensangrentados que según las manchas marcaban la jerarquía de aquellos soldados imberbes.

La guerra estaba entre todos. Algunos incluso pasaron a hacerla de verdad junto a un río que se llevó por delante a muchos jóvenes de este pueblo.

Yo también quise integrarme en aquellas luchas.

La prueba fue durísima. Me colgaron de una argolla con medio cuerpo desnudo y me azotaron con una "churriaca" hasta que dijera basta... cosa que no hice. Luego, en la soledad de mi habitación, lloré como hombre y me prometí a mí mismo llegar a ser más en la vida que aquel muchacho que me azotó, para que demostrara mi virilidad...

Tras los años conseguí alcanzarle y superarle en la vida de hombre... Había satisfecho mi deuda de niño.

Como a mí, las peñas pratenses forjaron muchos hombres de hoy por una de las vías más difíciles: el sacrificio y el valor. Tan sólo por esto es de justicia recordarlas en este año 1981.

D.J.P.

## ESPORT, 30 DIES

La noticia deportiva del mes

### El pratense Ramos, Campeón de Catalunya de Golf

Se celebró en el Club de Golf Terramar de Sitges el XII Campeonato de Catalunya de Golf para profesionales y un hombre de R.C.G. "El Prat", Manuel Ramos, logró la victoria después de estar dominando casi por absoluto en los cuatro días de competición. Sólo Antonio Garrido logró superarle abiertamente en la tercera jornada con 64 golpes que fue la mejor vuelta profesional de la competición. La regularidad de Ramos fue absoluta, dejando a su más directo rival, Antonio Garrido, a cuatro golpes a pesar de la sensacional tercera vuelta de este. En la última jornada la predicción era

favorable a Garrido, pero Ramos en su línea se superó a sí mismo dejando a aquél a tres golpes.

La victoria de Ramos deja constancia de su regularidad y buen hacer ya demostrado en el Open de España. Rival de la talla de Cañizares, Piñero y Garrido sucumbieron ante el pratense.

#### CLASIFICACION

1. M. Ramos, 268 golpes (67,68,67,66)
2. A. Garrido, 272 golpes (70,69,64,69)
3. G. Garrido, 274 golpes (66,68,69,70)



# GUIA **Delta** DE SERVEIS

## ACUPUNTURA

### Miquel Aguirre

Graduado en ACUPUNTURA  
Miembro de S. A. C.  
(Registrado en la Generalitat)  
Artrosis, Reuma, Asma,  
Nervios, Anti-tabaco,  
Obesidad

Avda. Montserrat, 121, 1.º, 2.º  
Tel. 370 13 01 EL PRAT

## AUTOCARES

### AUTOCARES FERSPRAT, S. A.

EXCURSIONES EN GENERAL  
COLEGIOS EN BARCELONA  
VIAJES POR TODA ESPAÑA

Carretera Marina, 100  
Tel. 379 38 84 - EL PRAT

## DISPENSARIOS

### + DISPENSARI

Frederic Soler, 15 - Tel. 379 11 73  
Cures - Inyecciones

Tensió Arterial - Sondatges, etc.  
SERVEI A DOMICILI

Horaris: Matí de 9 a 1  
Tarda de 5 a 8  
Diumenges i Festius de 11 a 1

## EXTINTORES



### EXTINTORES INDUSTRIALES Y DOMESTICOS

Para información  
sin compromiso  
llame al

Teléf. 379 02 31

**HERMA**  
Casasnovas, 3

## ASESORIA

### CONTABILIDADES

Asistencia en propia Empresa  
SOCIEDADES, PARTICULARES,  
ETC.

### ASESORIA FISCAL

EL PRAT  
TELEFONO 379 81 22

## AUTOESCUELA



AUTO  
ESCUELA

### Gato negro, s. a.

V. Montserrat, 121 Casasnovas, 48  
Tel. 379 52 49 Tel. 379 29 47

## DROGUERIA

DROGUERIA  
PERFUMERIA  
LIBRERIA

### SOCRIS

Eusebio Bertrand y Serra, 28  
(frente Instituto)  
El Prat de Llobregat

## FERRETERIA



PRIMER AUTO-SERVEI  
DE FERRETERIA EL PRAT

Teléf. 379 06 69

## CARNICERIA

Carnicería y Charcutería

### C. TAPIAS

Especialidad en Pollos a  
l'ast y canelones  
Sólo festivos  
Encargos: Tel. 379 45 45

Ctra. Marina, 59 EL PRAT

## ELECTRONICA



REPARACION DE:  
RADIO TV-COLOR  
ANTENAS COLECTIVAS

Frederic Soler, 15 - Tel. 379 11 73  
El Prat de Llobregat - Barcelona

FERRETERIA BRICOLAGE

### DURAN

Especialidades: Material eléc-  
trico y Fontanería, Maderas,  
Pinturas y ARTICULOS HOGAR

Av. F. Gallart Monés, 62-64  
Teléfono 370 27 03  
EL PRAT DE LLOBREGAT

## CORTINAS

### carbó

CORTINAS

CASTILLA, 4



Reparación de TV - Porteros  
electrónicos - Antenas colectivas

Avda. Montserrat, 233-235  
Teléfono 379 18 29

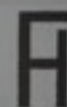

### FERRETERIA-HOGAR

PEQUEÑO ELECTRODOMESTICO

BRICOLAGE MENAJE

Eusebio Beltrán y Serra, 13-15  
Teléfono 370 11 53  
El Prat de Llobregat

Asesoría Jurídico-Laboral, Fiscal  
Asesoramiento Empresarial  
Contabilidades - Seguros



SERVICIO Y GESTION DE EMPRESAS  
SERVICIO AUXILIAR DE SEGUROS

Av. V. Montserrat, 51, 2.º, 1.º  
Teléf. 379 25 58 - EL PRAT

## ALIMENTOS DE REGIMEN

### CENTRO INTERNACIONAL DE DIETETICA Y NUTRICION

Alimentos de régimen  
Plantas medicinales  
Acupuntura  
Clases de adelgazar  
Frutos secos  
Pan y bollería Integral

PLAZA PAU CASALS, 5  
(Casal de Cultura)

## CRISTALERIA

### Cristalería MEDINA

Especialidad en aluminio  
Vidrieras emplomadas  
Ventanas Gravent  
Vidrios en general

Tordera, 6 - San Cosme  
Teléf. 379 28 31 - EL PRAT

### ELECTRONICA V

SERVICIO ASISTENCIA TECNICA  
TV BLANCO NEGRO Y COLOR

Polígono La Granja, bloque 3.º,  
escalera 3.ª, tienda 5  
Teléfono 370 18 80  
El Prat de Llobregat

## FLORISTERIA

### flors company

SERVEI INTERFLORA

Madoz, 4 - Teléf. 379 02 70  
Dir. Teleg COMPANYFLORS  
EL PRAT DE LLOBREGAT

**El C. B. PRAT commemora els 50 anys de basket**



**CAMP DE LES CORTS 1935:** D'esquerra a dreta: Josep Portillo i Xirinachs, Joan Cartoixà i Subirats, Lluís Berenguer i Closella, Miquel Portillo i Gallart, Josep Estalella i Pugès. No hi eren presents Macià Sans i Pere Xaus.

Aviat farà 50 anys que una colla de joves pratencs introduïren al nostre poble el bàsquet.

L'any 1932 es formà a El Prat un equip anomenat JAPF (Joventut Associació Pares de Família) amb la iniciativa del pare Josep Maria Homs i amb el que varen jugar a una lliga de la Federació de Joves Cristians de Catalunya.

Molt ha plogut des de llavors. Alguns d'aquests iniciadors

són vius; d'altres, penosament, no són al nostre costat (cas d'en Miquel Portillo, Pere Xaus, i més recentment Joan Cartoixà); però amb l'esforç de tothom es pot fer un bon treball referent a la història del bàsquet pratenc.

50 anys de tot això. Amb aquest motiu el CB Prat-Cruzcampo organitzarà una sèrie d'actes commemoratius dels que us informarem puntualment.

Joan Cavallé

**NOVA JUNTA DEL CB PRAT CRUZCAMPO**

El CB Prat Cruzcampo es complau en comunicar-vos que la nova junta directiva està formada pels següents homes:

President: Josep Maria Tarrida, Vicepresident: Angel Val, Vicepresident econòmic: Antonio Linares, Secretari: Jaume Nadal, Tresorer: Xavier Blanco, Secretari Tècnic: Enric Bartra, Delegat federatiu: Pere Ferrer, Delegat publicitat: Alfonso Centeno, Vocal: Agustí Parés, Relacions públiques: Joan Cavallé.

Esperem que la nostra tasca envers el bàsquet pratenc sigui del seu agrat.

**BASKET: EL SENIOR DEL C.B. PRAT SE RECUPERA**

Después de un comienzo desastroso (cuatro derrotas en cuatro partidos) el C.B. Prat-Cruzcampo ha vencido arrolladoramente en las tres últimas. C.B. Barberá-Prat 70-79; Prat-Salle Reus 83-85; Gaudí-Prat 76-93. Los pratenses, después de ser farolillo rojo, ocupan, al redactar esta nota, la octava plaza. La actuación soberbia de los juniors Marcilla y Aycart en las últimas jornadas ha sido decisiva.

**G. C. R. Terlenka**

Sensacional actuación de los "sederos". Cinco victorias en las seis primeras jornadas con una sola derrota en terreno del líder Viladomiu. Los hombres de Martí ya han aplastado al Vilanova (58-36), Vallirana (94-51) y Sallent (42-63) entre otros, con una última victoria ante Pallejá.

**CALCULMOBIL-73**

JOSE LLORENS GIL

MAQUINAS Y MOBILIARIO OFICINA



AVDA. JOSE ANTONIO. 119

TELS. 371 55 50 y 371 55 54

ESPLUGAS  
(Barcelona)

**Radiola**  
La marca record.

Distribuidor oficial: AGUSTIN  
**TeleServicio**

Castilla, 77-79 - Tlx. 379 31 96 - PRAT DE LLOBREGAT (Barcelona)



Bob Beamon salvador de longitud, posee en la actualidad el récord mundial con un salto de 8,90 conseguido en los juegos olímpicos de México.



TV. Color. TV. Blanco y Negro. Alta Fidelidad. Radio Cassettes. Cassettes. Transistores.

en **TeleServicio** encontrará post-venta, ahorro y calidad

# GUIA **Delta** DE SERVEIS

LLOBREGAT

## FOTOCOPIAS

FOTOCOPIES  
FOTOCOPIAS

**SERVEI/SECRETARIA**

Castilla, 27  
Tel. 379 37 49

## OPTICA

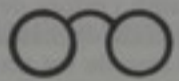

**J. Recasens**  
OPTICO DIPLOMADO

Avda. Montserrat, 130  
EL PRAT

## RADIO

**RADIO NICER**

Instalación Autoradios  
Reparación  
Electrodomésticos  
TV - Antenas  
y Lavadoras

Carretera Marina, 130  
Tel. 370 08 01 - El Prat

## TAPICERIA



TALLER DE TAPICERIA  
**Enrique Ferrer**

Tapizado de puertas, paredes, colchones y restauración en general

Santiago Rusiñol, 79 - Tel. 379 48 95  
Particular: Tel. 379 12 76 - EL PRAT

## GIMNASIO



**ALTA ESCUELA DE TAEKWON-DO WON FARRES**

Masculino y femenino

- Clases especiales para niños y niñas
- Clases mañana y tarde

Plaza Pau Casals, 5  
Teléfono 379 39 08

## OPTICA

**optica PRAT**

Sección Lentes de Contacto

Frederic Soler, 13-15  
Teléfono 379 46 93  
EL PRAT

## REPARACIONES

**PRAT SERVICIO**

REPARACION DE ELECTRODOMESTICOS

VENTA RECAMBIOS

Rosa Ribas Parellada, 27  
Tel. 379 52 84  
EL PRAT

## TAXIS



**RADIO TAXIS PRAT**

370 16 11

Servicio permanente las 24 horas

Calle Viladecans, 39 Bajos

## NEUMATICOS

SERVICIOS DE NEUMATICOS  
**SANZ**

Neumáticos nacionales y de importación de todas las marcas y recauchutados

Tornillos antirrobo de ruedas  
Equilibrado de rueda electrónico

Carretera Marina, 130  
(esquina Plaza Constitución)

## PELICULAS

**RADIO NICER**

ALQUILER DE PELICULAS  
LARGOMETRAJES  
COLOR  
SUPER 8  
A 400 PTAS.  
SIN DEPOSITO

Carretera Marina, 130  
Tel. 370 08 01 - El Prat

## SANIDAD



**POLICLINICA PRAT**

Cra de la Marina, 18  
Teléfono 379 45 50  
EL PRAT DE LLOBREGAT

Un servicio eficaz y profesional  
Esperamos su visita

600 Ptas.  
mensuales por persona

## TAXIS

**TAXIS El Prat**

Tel. 379 13 25

DIA Y NOCHE

Tarragona, 124



**moblidecor**

c/. Castilla, 10  
EL PRAT DE LLOBREGAT



**EXCLUSIVAS**

- Seleccione su propia decoración en MOBLIDECOR
- ¿Por qué elegir MOBLIDECOR? Por que es diferente
- Donde y quien le puede ofrecer, lo que le ofrece MOBLIDECOR

Castilla, 10

Teléfono 379 57 99

EL PRAT DE LLOBREGAT

**Porque lo nuestro es atenderle bien**

ARTICULOS DE REGALO, SECCION DE ELECTRODOMESTICOS, LISTAS DE BODA, LAMPARAS, TV.-VIDEO, DISCOS, FOTOGRAFIA

**HEGAR RADIO**



**CLUB  
DEL  
VIDEO**

Servicio propio  
de asistencia  
técnica  
2 años de garantía  
en nuestros  
servicios



Avda. Virgen de Montserrat, 115 - EL PRAT DE LLOBREGAT - Teléfono 379 08 50



## ¿POR QUE ELEGIR PHILIPS?

Un récord sobresaliente de los perfeccionamientos en Alta Fidelidad, basado en una investigación incesante, la innovación y la mejora de los productos, apoyado todo por una organización de servicio presente en todo el mundo.

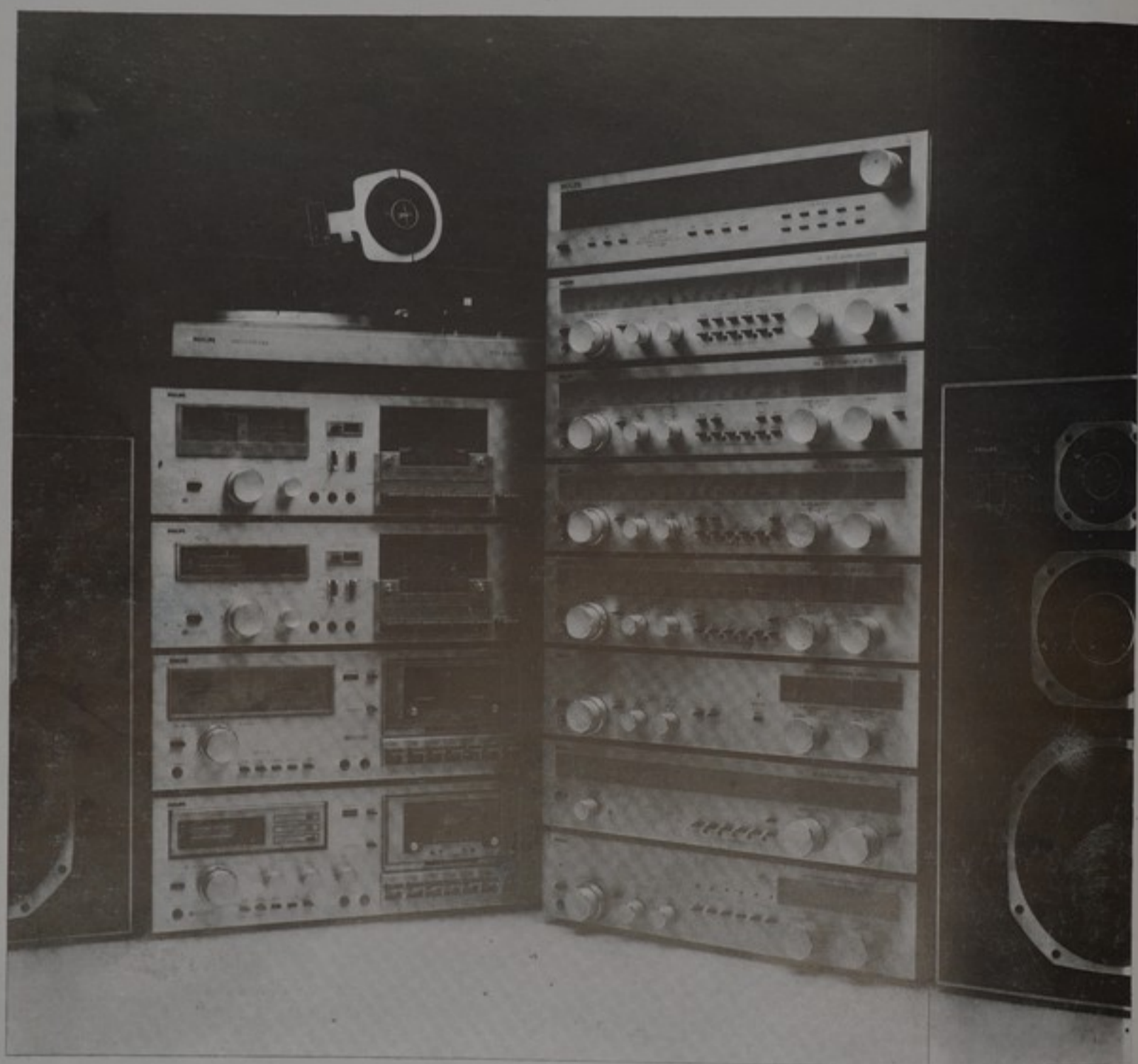

# telerradio

Avdh. Virgen de Montserrat, 127 - ☎ 379 19 16 y 379 01 16 - EL PRAT DE LLOBREGAT

para los que saben comprar... y ahorrar