

JOAN JORDÀ, ARTISTA LOCAL, EXPOSÀ A LA SALA JOSEP BAGES

LA COMISSIÓ D'URBANISME DE CATALUNYA ACONSELLA QUE LA GENERALITAT DESVIÏ EL TRAM FINAL DEL RIU

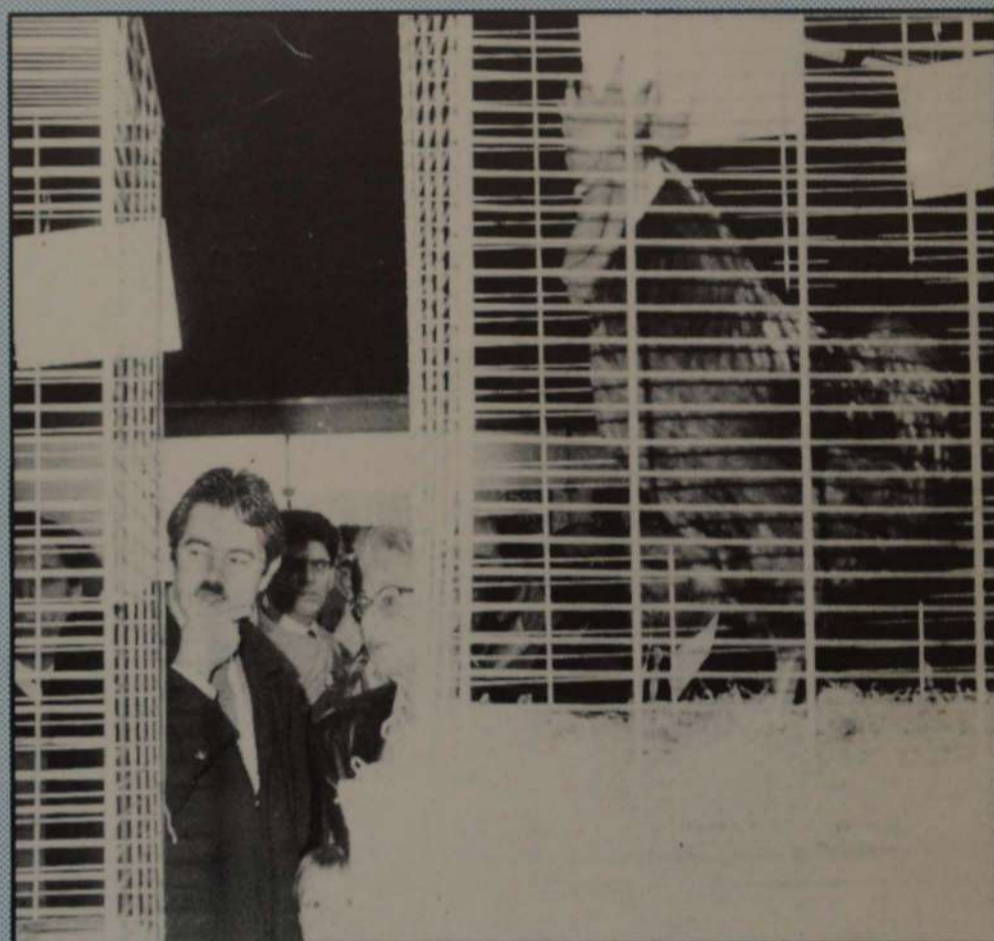

XIII FIRA AVÍCOLA
GRAN ÉXIT DE CONCURRÈNCIA I D'EXPOSITORS



QUASI DOS MIL PRATENCS A L'ASSEMBLEA EXTRAORDINÀRIA DE L'ASSOCIACIÓ DE CONTRIBUENTS

HIPER DEL VESTIR

ES UN NUEVO CONCEPTO DEL VESTIR, ES UNA GRAN FABRICA PUESTA A SU SERVICIO, PARA QUE VD. VISTA AL GUSTO QUE SIEMPRE HA DESEADO, Y AL MEJOR PRECIO.

SOMOS FABRICANTES

- PELETERIA FINA Y NAPPA
- JERSEIS, CHANDALS, CAMISAS, CAMISSETAS, PANTALONES, VESTIDOS, SUDADEROS, CORBATAS Y UN GRAN ETC...

VENGA

Y COMPRUEBE NUESTROS PRECIOS Y CALIDAD, SIN COMPROMISO, LES ATENDEREMOS GUSTOSAMENTE, NOS ENCONTRAMOS EN **EL PRAT DE LLOBREGAT**.

Calle Jaime Casanovas, 199, bajos - Tel. 370 79 52

Felicitemos estas Navidades y deseamos un próspero año 1987 a nuestros clientes

AQUELL «BON CAMÍ»

EL problema del desviament del riu Llobregat es resumeix en una diferència de punts de vista entre El Prat d'una banda i Barcelona de l'altra, en aquesta qüestió no hi ha criteris de tal o qual partit, ni matisos. A El Prat no volem que en desviïn el riu i l'única arma que posseïm és l'oposició unitària de tot el poble, tal i com és va produir l'any 1976, en una gran manifestació on tothom es representava a si mateix i tots representàvem a El Prat de Llobregat, sense que l'administració municipal ni els partits polítics que la componen volessin trobar la seva part de raó matisada ni es veiessin obligats a fer de «cavalls de Troia» de Barcelona.

Enguany ningú no ha celebrat el desè aniversari del 17 de setembre de 1976 quan aquella manifestació de més de vint mil persones va aconseguir deturar les obres del desviament del Llobregat; l'any passat quan va fer falta és va celebrar el novè aniversari i en el seu parlament l'alcalde digué: «La desviació no ha estat possible perquè ningú no s'ha atrevit a tenir la responsabilitat de prendre una decisió que va contra els interessos del Prat» i afegí: «La responsabilitat de la decisió, en última instància, està a Catalunya, és del Govern de Catalunya».

No és massa seriós que ara es senti enganyat quan va ésser ell qui va prendre la decisió de signar un pacte amb la Corporació Metropolitana de Barcelona, acceptant uns terrenys de reserva per quan s'hagués de desviar el riu en un futur, prèvia demostració de la seva necessitat real per part del Port de Barcelona.

Tot això a canvi dunes promeses per part de la Corporació, quan sabia que era la Generalitat qui tenia la decisió última i per tant amb qui s'hauria d'haver intentat fer les negociacions; «Delta», ja va avisar llavors que potser ens estaven pagant des de la C.M.B amb «paper mullat».

Aquest acord que es va signar amb la Corporació Metropolitana d'En Pasqual Margall el 24 d'octubre i que va significar l'inici del tan celebrat «Bon Camí», no va ésser comunicat al Plè de l'Ajuntament fins 14 dies després, el 7 de novembre, essent ratificat amb el vots a favor del PSUC, PSC i Socialistes Independents, i els vots en contra de CiU i A.P.

Seguint amb la història de com s'han desenvolupat els fets d'aquest trist paper del poble del Prat enfront Barcelona, cal recordar que no es va informar públicament de l'acord que s'anava a signar, fins la nit abans, una improvisada reunió al Casal de Cultura convocada per l'alcalde i la Comissió de Defensa, on es va explicar ràpidament que era el que s'anava a signar i quin matís se l'hi havia de donar al fet d'acceptar una reserva de sòl per si s'hagués de desviar el riu.

Posteriorment, la Comissió de Defensa, sentint-se manipulada per com s'havien portat les coses, es va anar desfent i enfrontant-se a l'Ajuntament, acusant-lo d'acceptar implícitament el desviament del riu, en un futur més o menys proper, això sí que era un vertader matís.

Desfeta la Comissió de Defensa i enfrontats els partits, és va desfer la única arma que tenien al Prat des de l'any 76 i un cop signat el pacte amb la C.M.B, aquell «Bon Camí» del riu Llobregat va continuar com era de preveure, amb l'aprobació, el 4 de juliol d'enguany al Plè de la Corporació Metropolitana, de les modificacions al Plà General Metropolità de 1976 que deixaven sentenciat el desviament del riu en un període de temps més o menys llarg, a l'aprovar definitivament la reserva dels terrenys pel nou llit del riu i qualificar els terrenys que ocupa a l'actualitat com zona de transformació d'ús a zona verda, equipaments i zona portuària (17-6, 17-7 i 17-11) que són els tres usos que és preveu donar a l'actual llera del riu, un cop desviat.

Posteriorment, i això era també conegut, només faltava l'informe favorable de la Comissió d'Urbanisme de Catalunya que ja s'ha produït i la resolució del Conseller d'Obres Públiques.

El que sap greu és que la situació actual del Prat en front del possible desviament sigui la típica «divide y vencerás» perduts entre una mala i desdibuixada ona d'informacions i declaracions a la premsa, amb actituds de pretesa ingenuïtat, sentint-se traïdonats per uns esdeveniments que coneixien de sobres.

Tot això fa que sigui difícil recuperar la confiança en l'Ajuntament com a institució per encapçalar una oposició unida enfront dels interessos de Barcelona.

DELTA

Delta

LLOBREGAT

EDITA
SOCIETAT DE COMPTES
DE PARTICIPACIÓ
«DELTA DEL LLOBREGAT»

GESTOR I DIRECTOR
Jaume Monés Albet

SECRETARI
Pedro-Manuel Azuara

CONSELL DE REDACCIÓ
Narcís Bages, Pere Baltà, Agustí Casas, Manuel Dobaño, Miquel Domenech R., Glòria Escrig, Begonya Garcia, Jordi Gili, Manolo Gol, Esteban González, Angela Jové, Josep Margalef, Joan Mateu, Felip Neri Gordi, Pere Pedrals, Lourdes Prieto, Jordi Ribas, Antoni Seriol, Andrés Vázquez

INFORMACIÓ GRÀFICA
Josep Maria Sardà

COLABORADORS
Ramón Roigé, Josep Ferrer, Daniel Jordi Prat, Assumpta Albà

ADMINISTRACIÓ
Gerent
Felip Trapero

PUBLICITAT
Jaume Gili, Maria del Pilar Trapero, Nuria Bringué, Santiago Ariño

REDACCIÓ i ADMINISTRACIÓ
Pau Casals, 47 baixos
Tel. 379 05 33
El Prat de Llobregat

HORES D'OFICINA
Dimarts, de 18 a 20 h
Divendres, de 11 a 13,30 h.

FOTOCOMPOSICIÓ
Gràf. Fomento
Perill, 8. 08012 Barcelona

TRAMES FOTOGRÀFIQUES
Servei Secretaria, S.A.
Castella, 27 — El Prat

IMPRIMEIX
Impremta Comercial
Pau Casals, 161-163 — El Prat
D.L.B. 48419-1977

La jubilación a su medida.

PLAN
DE JUBILACION
PERSONAL



BANCO DE BILBAO

Avenida Virgen de Montserrat, 99 - Teléf. 379 39 62 (3 líneas)

Crònica del ple

Desviarà el riu la Generalitat...?

Després que la Comissió d'Urbanisme de Catalunya decidís informar favorablement, el 29 de novembre proppassat, les modificacions introduïdes al Pla General Metropolità de 1976 i que contempla el Pla de Costes, entre les que hi figura el traslladar la llera del tram final del Llobregat uns dos quilòmetres a llevant de l'actual llera, a més a més d'altres qüestions de planejament i urbanisme que afecten al nostre terme municipal, l'Ajuntament presentà una moció en el Ple d'aquest mes de desembre, rebutjant la decisió presa per la Comissió d'Urbanisme.

La moció es refermava en el contingut de l'acord signat el 24 d'octubre de l'any passat, entre la Corporació Metropolitana de Barcelona i l'Ajuntament del Prat. Els punts essencials de la moció són: L'urgent canalització de l'últim tram del riu Llobregat per la llera actual i establiment d'una reserva de terreny si en el futur es demostrés la necessitat d'ampliar el Port de Barcelona; participació de l'Ajuntament del Prat en la redacció del Pla Director del Port de Barcelona; recuperació de les platges entre el camping Cala-Gogó i el Remolar i l'obertura d'un passeig marítim; la no construcció de noves dàrsenes interiors en el Port i la lluita contra la salinització de l'aigua a l'aquífer; la consolidació de la Pineda de Can Camins en parc i jardí de nova creació a nivell metropolità; la consolidació com a sòl rústic protegit del sòl agrícola afectat fins ara de sistema aeroportuari; el desenvolupament del Polígon Pratenc; la preservació ecològica dels estanys del Remolar i de la Ricarda; denunciar la manca total de diàleg de la Comissió d'Urbanisme amb l'Ajuntament del Prat i ratificar la voluntat de diàleg de l'Ajuntament com a via de solució davant la decisió de la Comissió d'Urbanisme.

ELS GRUPS MUNICIPALS EN CONTRA DEL DESVIAMENT

Davant aquesta moció es pronunciaren els difefents grups municipals començant Baldiri Balletbó d'A.P., el qual manifestà que si bé estava d'acord amb la moció, dissentia respecte a la qüestió de Can Camins, ja que considerava que s'havia de mantenir Can Camins com a zona residencial i no qualificar-la com a parc i jardí públic, remarcà que estava en contra del desviament del riu i a favor de la canalització per la llera actual.

Pel que fa a CiU, el seu portanveu Pau Ribas, començà assenyalant que la proposta de la Comissió d'Urbanisme no era definitiva, però s'havia de valorar negativament, dient que el grup CiU estava en contra del desviament i el que desitgen i volen és l'encauçament per la llera actual, tanma-

teix assenyalà que estava d'acord amb els punts de la moció excepte en el tema de Can Camins i la forma que s'han dut a terme les negociacions i el pacte amb la CMB de 24 d'octubre de l'any passat, donat que s'haguessin tingut que de realitzar amb l'Organisme que a la fi havia de dictaminar sobre el tema del desviament i l'aprovació del Pla de Costes, Comissió d'Urbanisme i Generalitat de Catalunya. El més greu és que a la Comissió d'Urbanisme segurament se li ha presentat el Pla, modificatiu del P.G.M., amb el desviament.

Respecte al tema de Can Camins, el portanveu de CiU, Pau Ribas, mostrà la seva disconformitat respecte a la moció dient que és més adient reservar, de les 45 Ha. que té la Pineda, 1/3 per equipaments, altre 1/3 a parc públic i l'últim 1/3 per edificis de baixa edificabilitat, donat que era la millor manera de protegir la massa forestal més important de les situades a l'extrem inferior del delta.

Ampliant el que havia dit en el Ple, el portanveu de CiU, digué que la moció i el Pacte entre l'Ajuntament i CMB, de 24-10-85, qualifiquen a la Pineda com a zona 6c, «parcs i jardins metropolitans de nova creació», la qual cosa vol dir que s'hauria de pagar un preu d'expropiació als propietaris actuals d'aquells terrenys, preu que no podria assumir l'Ajuntament i si en canvi la CMB, aquesta qualificació de metropolitans en lloc, de 6b, «municipals», podria ésser el pagament per l'acceptació del nostre Ajuntament d'altres contraprestacions...

El punt tercer de la moció fa referència a la denúncia de l'actitud prepotent de la Comissió d'Urbanisme de Catalunya, expressada amb una manca total de diàleg amb el municipi del Prat, en referència a aquest punt el portanveu de CiU, Pau Ribas, digué que no hi ha prepotència perquè les negociacions i els pactes, i més concretament el del 24-10-85, s'han dut a terme entre Ajuntament i CMB, i no amb l'Organisme que en definitiva havia de dictaminar, la Comissió d'Urbanisme, o amb la Generalitat. Donat que si aquell organisme és el que informa definitivament del Pla, indubtablemet s'hi ha d'intentar pactar o fer efectius els pactes amb ell i no solament amb la CMB, doncs aquest últim pacte pot ésser que no arribi a aquell organisme, com tal vegada hagi passat amb el pacte del dia 24-10-85. Afegí el portanveu de CiU que a ell li agradaria veure el document base, modificació del P.G.M. del 76 i proposta del Pla de Costes que va presentar la CMB a la Comissió d'Urbanisme de Catalunya donat que segurament allà únicament es contempla les noves qualificacions i el desviament del riu Llobregat 2 quilòmetres més avall de l'actual tram final, sense afegir-hi cap altra al-

ternativa, per la qual cosa la Comissió s'havia de pronunciar sobre el que se li presentava i se li proposava, el desviament.

«ELS INTERESATS EN EL DESVIAMENT DEL RIU»

Cal analitzar quins són els interessos i els interessats en el desviament del riu Llobregat. Sembla ésser que els principals interessats en el desviament són la ciutat de Barcelona, via CMB, el Port De Barcelona i el Consorci de la Zona Franca, els primers perquè Barcelona necessita ampliar el seu espai físic, així on s'ubicaria la planta de tractament d'aigües, les pistes de tennis projectades, la planta incineradora d'escombreries que hi ha planificades i que dur a bon terme tot això pràcticament seria un projecte complicat sense el previ desviament del riu Llobregat, després ja no diguem del interessos del Port Autònom de Barcelona que estava empenyat en portar a terme el P.G.M. de l'any 76, en el qual es preveia la desviació del riu 4 quilòmetres més avall de l'actual últim tram de llera.

El portanveu de CiU, Pau Ribas, desitjà que s'obris la via de diàleg i que la Comissió d'Urbanisme reconsideri la seva decisió, ja que, segons digué, l'informe emès per aquell organisme no ens agrada gens.

El PSC que en el mateix Ple havia intentat introduir una moció sobre Ordenament Territorial i la CMB, la qual no s'arribà a discutir ni a votar en el Ple i sobre la que el PSUC no estava d'acord amb els termes que estava plantejada, enretirant-la del Ple el propi grup municipal que l'havia presentada a reserva de presentar-la en un proper Ple, bé, doncs el PSC a través del seu portanveu, el senyor Serret, digué que el desviament del riu no s'ha pactat mai, si, en canvi, que es fes una reserva de sòl per si arribat el cas i demostrada la necessitat d'ampliació del port es tingués que desviar el riu, però, avui això no és necessari ni s'ha previst per tant s'ha de canalitzar el riu per la llera actual. També es mostrà d'acord amb la consolidació de la Pineda com a parc i jardí públic, també denuncià la manca de diàleg amb l'Ajuntament del Prat i que l'Alcalde, hagués tingut que participar a la Comissió d'Urbanisme.

INDIGNACIÓ DE L'ALCALDE PEL DICTÀMEN DE LA COMISSIÓ

El tinent d'Alcalde, portanveu del PSUC, digué que en la decisió de la Comissió d'Urbanisme no s'havia tingut en compte els interessos dels ciutadans del Prat, i que l'acord entre l'Ajuntament del Prat i la CMB de 24 d'octubre de l'any passat és una defensa dels interessos del Prat.

L'Alcalde digué que la proposta de la Comissió d'Urbanisme segurament serà ratificada pel Conseller de Política Territorial i Obres Públiques, que alhora és el president de la Comissió. **Palesà la seva indignació i rebuig per la decissió de la Comissió d'Urbanisme i que l'acord amb la CMB era molt interessant pel Prat**, no solament a termini immediat, sinó pels futurs interessos generals del Prat. **El Port actualment no es necessita ampliar**, en el futur hi ha la possibilitat que vam fer una reserva de sòl. Actualment l'única solució que hi ha és la canalització per la llera acutal. Pel que fa Can Camins, digué l'Alcalde que per tractar-se d'una reserva forestal molt important de cara al mar s'ha de fer pública. Durant el seu parlament l'Alcalde incità al grup CiU per tal de que col.laborés i des de la posició que ocupa a la Generalitat afavorís el diàleg. Finalment es votà la moció essent aprovada amb els vots en contra de CiU, i AP.

Tenir facilitat de resposta.

En el torn de precís i preguntes el regidor de CiU, Joan Giralt, preguntà al tinent d'Alcalde, Pepín Fernández, si era competent i inclús si era legal que l'Ajuntament realitzés les escomeses que connecten els aparells informàtics dels diferents edificis de l'Ajuntament, ja que l'esmentat regidor de CiU entenia que allò era competència de la telefònica. Davant el plantejament d'aquesta qüestió el senyor Pepín Fernández s'absentà del Ple sense que la pregunta quedés aclarida..., això se'n diu «tener respuesta para todo».

**Li convé
anunciar-se a**

Delta
LLOBREGAT

Moción del alcalde, presentada al Pleno, contra acuerdos de la Comisión de Urbanismo

El Pleno del Ayuntamiento, en sesión ordinaria celebrada el día 4 del actual, adoptó entre otros, el siguiente acuerdo:

«Ante la propuesta de resolución adoptada por la Comisión de Urbanismo de Cataluña el pasado 29 de noviembre, el Ayuntamiento de El Prat de Llobregat, acuerda:

Primero. — Reafirmar el espíritu y el contenido del acuerdo firmado el 24 de octubre de 1985 entre la Corporación Metropolitana de Barcelona y el Ayuntamiento de El Prat de Llobregat, en relación a las actuaciones previstas en el Plan de Costas en nuestro municipio.

Segundo. — Reafirmar y mantener la necesidad de:

— La urgencia de la canalización del último tramo del río Llobregat por el cauce actual, garantizando la seguridad del territorio ante el riesgo de inundaciones y el establecimiento de una reserva de terreno por si en un futuro el crecimiento del Puerto, con pruebas fehacientes, demuestra la necesidad de extenderse hacia nuestro municipio.

— La participación del Ayuntamiento de El Prat en la redacción del Plan Director del Puerto de Barcelona, en su Junta de Obras y en el Consorcio de la Zona Franca.

— La no construcción de nuevas dársenas interiores en el Puerto y la lucha contra la salinización del agua en el acuífero.

— El desarrollo del Polígono Pratense.

— La preservación ecológica de las lagunas de El Remolar y de La Ricarda y de su entorno.

— La recuperación de las playas entre el Camping Cala-Gogo y El Remolar y la apertura de un Paseo Marítimo.

— La consolidación de la Pineda de Can Camins en parque y jardín de nueva creación a nivel metropolitano.

— La consolidación como suelo rústico protegido del suelo agrícola afectado hasta ahora de sistema aeroportuario.

Tercero. — Denunciar la actitud prepotente de la Comisión de Urbanismo de Cataluña, presidida por el Conseller de Política Territorial i Obres Públiques de la Generalitat, y expresada como una falta total de diálogo con el Municipio del Prat y la adopción de acuerdos que atentan gravemente contra la autonomía municipal.

Cuarto. — El Ayuntamiento de El Prat ratifica su permanente actitud de diálogo, como única vía de solución de los graves problemas que la decisión de la Comisión de Urbanismo de Cataluña comporta para el Municipio de El Prat.

Quinto. — Notificar este acuerdo al Presidente de la Generalitat, al Conseller de Política Territorial i Obres Públiques, al Presidente de la Corporación Metropolitana de Barcelona y a las entidades ciudadanas.

Por todo ello, el Ayuntamiento de El Prat pide al Gobierno de la Generalitat de Cataluña un cambio en su actuación, estableciendo vías de diálogo con este Ayuntamiento y reconsiderando las propuestas adoptadas por la Comisión de Urbanismo de Cataluña cuyo primer paso sería una entrevista entre el Conseller y el Ayuntamiento».

Lo que le comunico para su conocimiento y efectos.

El Prat de Llobregat, 5 de diciembre de 1986
EL SECRETARIO ACCTAL.



PEUGEOT - TALBOT

TALLERES EL PILAR
AGENCIA OFICIAL

Exposición y Ventas: Av. V. Montserrat, 216 - Teléfono 370 44 01
Servicio Post-Venta: Calle Gavà, 21 - Teléfono 379 57 39 - El Prat de Llobregat



**Servei per servei
 decideix el tracte
 i l'eficàcia.**



© Bassat, Ogilvy & Mather



"la Caixa"
 CAIXA DE PENSIONS

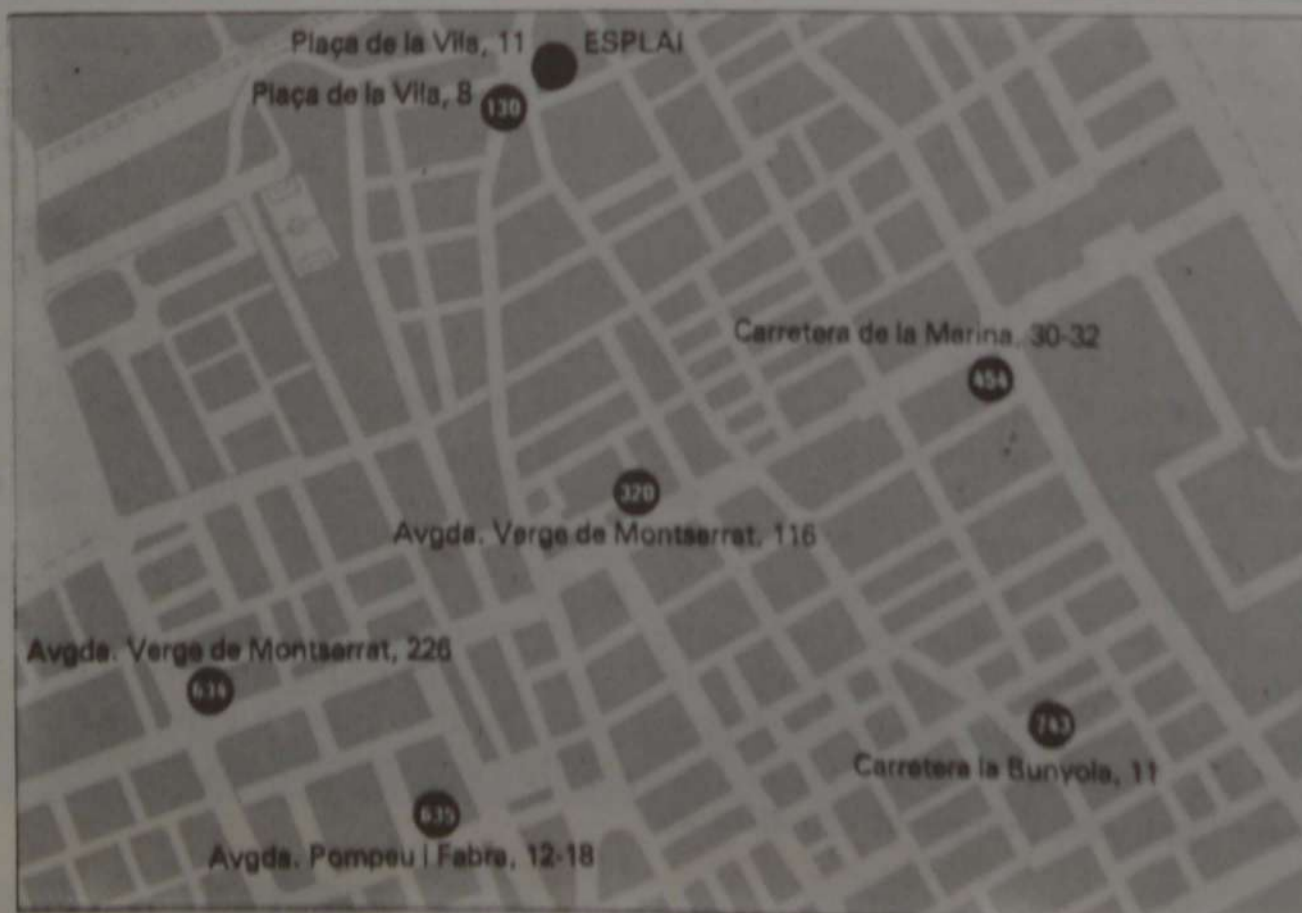

"la Caixa"
 CAIXA DE PENSIONS

al PRAT DE LLOBREGAT

- 130 Sucursal EL PRAT DE LLOBREGAT
Plaça de la Vila, 8
- 320 Agència AVENIDA
Avgda. Verge de Montserrat, 116
- 454 Agència LA MARINA
Carretera de la Marina, 30-32
- 634 Agència EL REMOLAR
Avgda. Verge de Montserrat, 226
- 635 Agència PLAÇA ESTALELLA
Avgda. Pompeu i Fabra, 12-18
- 743 Agència LA BUNYOLA
Carretera la Bunyola, 11
- ESPLAI - Plaça de la Vila, 11

MAQUINAS DE ESCRIBIR PORTATILES

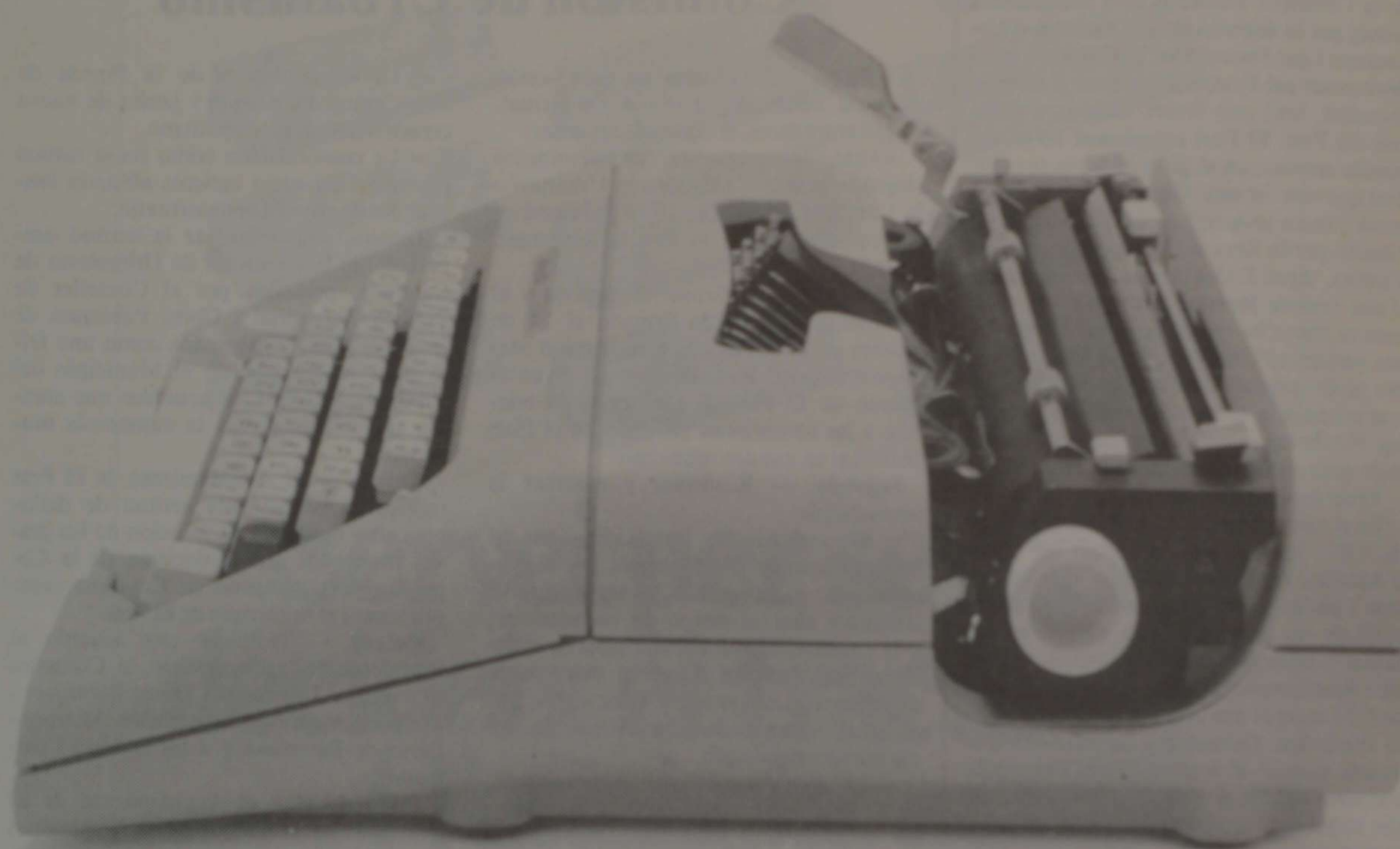

CASTILLA 33
T. 3793749
EL PRAT

SERVEI SECRETARIA

VEA ESTOS DIAS NUESTRA EXPOSICION DE
MAQUINAS DE ESCRIBIR PORTATILES
MAS DE 20 MODELOS A ELEGIR

SERVICIO TECNICO PROPIO

El Centre d'Estudis
Comarcals i el riu

Davant la notícia que la Comissió d'Urbanisme de Catalunya ha dictaminat favorablement el desviament del riu Llobregat dos quilòmetres al sud de la seva desembocadura actual en benefici de l'ampliació del port de Barcelona, el Centre d'Estudis Comarcals del Baix Llobregat fa públic el següent comunicat:

Primer: El Delta del Llobregat constitueix encara avui una zona natural humida que compta entre les primeres del nostre país. És, per exemple, després del delta de l'Ebre, la primera reserva d'aquàtiques migratòries que hi ha a Catalunya.

Segon. — Qualsevol país civilitzat protegeria eficaçment una zona de tals característiques, que, com és sabut, són les que tenen uns ecosistemes més fràgils.

Tercer. — El delta del Llobregat, en canvi, es troba sofrint una política d'agressió continuada per part de la Generalitat i la Corporació Metropolitana de Barcelona, les últimes manifestacions de la qual són el projecte d'instal·lació d'un parc d'atraccions aquàtiques a la zona de l'estany d'El Remolar, i el desviament abans esmentat del riu.

Quart. — Denunciem que aquest nou intent de desviar el Llobregat respon, com els anteriors, a motivacions particulars de tipus especulatiu i no a interessos generals del país. Ho prova el fet (ultra el del descens del tràfic del port de Barcelona, que fa innecessari el desviament) de no comptar amb els centenars d'hectàrees que quedaran lliures en un futur pròxim amb la marxa de la Seat i d'altres empreses de la zona franca, en uns terrenys que van ser expropiats per a unes finalitats portuàries que fins avui no s'han complert.

Martorell, 29 novembre 1986

Brella

electoral

Gràcies, gràcies, gràcies!!! per la bona acollida d'aquesta secció i pels nous rumors que ens heu fet arribar a les nostres oïdes.

Si el mes passat parlàvem dels caps de llista del PSC-PSOE i del PSUC i del PSUC, avui us podem anunciar ja, el cap de llista del tercer partit del poble: Convergència i Unió. Bé, de Convergència, perquè ens han dit que d'Unió no hi ha ningú.

El seu cap de llista és tot un pes pesat. De la línia d'en Roca i del seu Reformisme. Un home capaç d'anar a St. Cosme a arrencar vots als altres dos partits... Un home que ja va estar, en temps de la dictadura, per la casa gran. És un tot terreny, tan serveix per promocionar la cultura com per arreglar i repartir pisos de l'ex-obra sindical.

Als nois del «Peseú» s'els hi ha posat bastant malament la notícia. Ja que el sondeig d'intenció de vot que el consistori ha encarregat realitzar, ha donat uns resultats no pas massa satisfactoris per l'actual equip de govern, i amb l'entrada a escena d'aquest pes pesat, la pugna pel «silló» serà com mai ací al Prat.

Els «sociates» segueixen entossudits a portar-nos no sols al Guerra, sinó al que no ha fet la mili, al que es mou sempre a les fotos i a tota la parafernalia del partit... i és que no aprendran mai la lliçó, que l'èxit, avui dia, està en els productes de casa, naturals, d'artesanía i sense adulteracions prematrimonials o travestismes de rambla.

I si important és el cap de llista de CiU, quasi bé ho és tant el segon... ex-alcalde de les darreries franquistes i que ha recorregut alguns altres càrrecs amb unes altres sigles ja desaparegudes. Vostès mateixos.

Els altres partits polítics com ERC, PCC, AP, etc., coneixen bé la seva realitat local i procuren, sense perdre la postura, mantenir-se en el seu lloc i de pas disfrutar de l'espectacle taurino-municipal on els «toreros» i les seves respectives «quadrilles» es barallen perquè el «toro» envesteixi el seu drap, drap que no sempre és vermell, ja que els de CiU l'utilitzen blau, els socialistes descolorits i el «bitxo» es fot un embolic.

Però de fet el que més ens preocupa són els insistents rumors i notícies de que totes les formacions, des de CiU al PSUC passant pel PSOE, volen fixar persones de la Redacció d'aquesta revista.

CiU va al darrera del nostre Director General i el nostre Director es deixa estimar i adular d'a lò més. El PSOE també vol col·locar en llocs destacats a elements coneguts d'aquesta Redacció i al PSUC hi ha redactors que els hi faria gràcia que s'els insinués.

Tot plegat que el DELTA por arribar a desaparèixer o a passar a ser el butlletí municipal i l'actual «El Prat», «El Gall» etc., en els portanveus de l'oposició. Temps al temps.

RUBRICATUS

**AUTO
MARINA**



**COMPRA-VENTA
DE AUTOMOVILES**

Carretera de La Marina. 16
Teléfono 370 74 01
EL PRAT DE LLOBREGAT



SISTEMAS DE SEGURIDAD

Antenas Colectivas
Porteros Electrónicos
Abonos de Mantenimiento

Av. Montserrat, 233-235 - Tel. 379 18 29 - EL PRAT



Edificio **PUIGMAL**

*Pisos para los que
"les gusta estar
bien en casa".*



Expte. N° 08 - 1 - 0002 - 80 - C.R.

ES OTRA PROMOCION DE



RESIDE S.A.
PROMOCIONES INMOBILIARIAS

INFORMACION Y VENTA: AV. POMPEU FABRA, N.º 39-43
TELEFONOS: 379 55 54 - 379 53 12
PRAT DE LLOBREGAT



Safareig

Oficial

La mayoría de ciudades y pueblos se vanaglorian —dentro de su folklore— de poseer una casa encantada o fantasma. Nosotros, El Prat, no tenemos una casa fantasma, no, sinó todo un barrio: Las Palmeras.

¿Hay alguien qué de más? Y es que a la hora de poseer nos quedamos solos...

* * *

Y hablando de poseer ¿qué pueblo con más de 60.000 habitantes posee un solo cine? Hasta hace bien poco tiempo teníamos tres, que bien poco es, pero es que ahora, si el «Moderno» tal como se sabe está en estado de coma, y si siguiendo el proceso normal de la enfermedad que contrajo, llega a morir, nos quedaremos con una sola sala de proyección. Si un día se nos ocurre a todos a la vez asistir a ver una película los de la «marabunta» serán aprendices a nuestro lado.

* * *

Lo que no tiene pérdida es la «crónica del plè» de nuestro pasado número. En el apartado dedicado a los problemas del colegio «Bernat Metge», leemos: «Després, els pares afectats parlaren amb la Regidora d'Ensenyament, Pilar Yagüe, però ella desconeixia el problema». Dos párrafos más abajo, dentro del mismo capítulo, se lee: «A més, Joan Serret féu esment de l'absència de la Regidora d'Ensenyament, Pilar Yagüe, que hagués pogut tractar d'una manera més acurada l'assumpte». No se caliente la cabeza,

Sr. Serret, si primero no sabía nada, no crea que se preocupó mucho de intentar averiguarlo. Si no ¿por qué no acudió al Pleno? ¿Verdad, Pili?

* * *

En el darrer SAFAREIG OFICIAL rumorejàvem de que ni el Lluís Tejedor ni en Pepín Fernández es presentaven a les llistes del PSUC de les properes eleccions municipals. Més d'un, per a no dir molts, aquella nit van dormir més tranquils, però «todo gozo en un pozo» al saber qui fora, a nivell de rumor és clar, el que capitanejaria la llista psuquera: Josep Pérez Moya. Els que havien dormit tranquils van haver de tornar a pendre «tranxilium» per poder descansar...

* * *

I tornem a parlar de les portes de St. Cosme comprades per l'Ajuntament. Ara resulta que no tornaran a poder ser reutilitzades com a portes doncs l'Ajuntament ha llogat una persona per «aprofitar-ne» les frontises i els poms i ho fan tant bé que les estant estallant i deixant-les per fer foc.

* * *

A vegades les millors respostes del Ple les té el senyor Pepín Fernández, Tinent d'Alcalde d'urbanisme, que quan se li pregunta quelcom en el torn de «precis i preguntes s'absenta del Ple.

* * *

¡Sorpresa, auténtica sorpresa! «El Meli» que hace un par de periódicos, concretamente el de octubre, el Sr. Carlos Ramos Fernández, en la sección de «La Bústia» daba por muerto a navajazos a manos de «El Motos», ha resucitado y se ha presentado en el «DELTA» exigiendo —como es lógico— se declarara su estado de supervivencia. Así lo hacemos y nos alegramos que siga vivo. Nunca hemos deseado la muerte a nadie.

* * *

El que lo tiene claro es el portero del Casal de Ancianos de Sant Cosme. La última nota que ha recibido de quien todos sabemos, dice más o menos así: «Como se te cuele el Sr. Pardell aquí, te vas a enterar tú de quién soy YO». Se imaginan, amigos lectores, que el Sr. Pardell fuera Mortadelo y pudiera usar cientos de disfraces. El portero aludido tendría sus «días contados», y eso que en el Casal hay una foto del Sr. Pardell tipo cartel del Fart-West con la típica inscripción de «se busca»...

* * *

Aquest és l'últim Safareig del 1986. Hem rentat molta roba i també ens n'hem deixat molta per rentar. Hem escrit als reis que per al proper exercici ens portin una rentadora automàtica amb 45 programes diferents. Veurem si hem estat bons nois i els reis ens escolten.

ELECTRANS

¡PROFESIONALES A SU SERVICIO!

El nuevo concepto en reparación de:

TV BN/COLOR - VIDEO - ANTENAS...

TRABAJAMOS PARA VD. 24 HORAS AL DIA

TELF: 370-51-73

Autos
PRAT, S.L.



Les desea Felices Fiestas y les ofrece sus Servicios en Venta de Automóviles nuevos y usados

Jaime Casanovas, 131 - T. 370 41 03 - El Prat de Llobregat

El crèdit per canviar de ritme

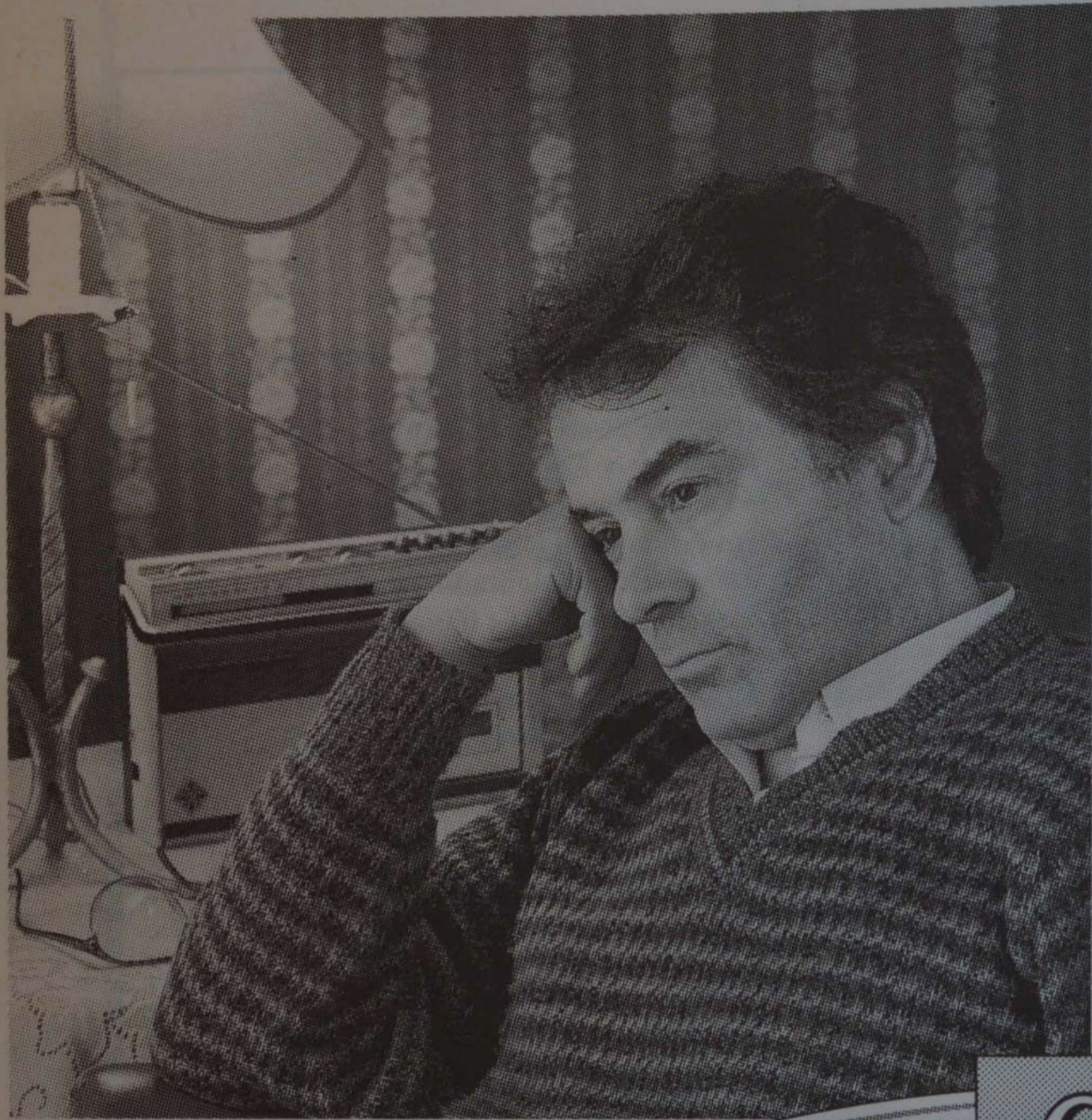

CREDITCONFORT

Per viure millor, el millor crèdit.

LI OFERIM UN CRÈDIT AMB TOT L'EQUIP
A vostè li agradaria tenir un bon equip de música, uns mobles nous, uns electrodomèstics al dia o un video últim model?
Vostè sap que adquirir tot això suposa una inversió en comoditat i en nivell de vida.
Vostè sap que tard o d'hora haurà d'anar renovant l'equipament domèstic, i quan abans millor.
Què li manca, doncs, per a decidir-se a tenir una casa amb tot l'equip?
Un crèdit a la seva mida i que li surti molt bé de preu.

JÀ POT COMPTAR-HI: CRÈDITCONFORT.
Uns tràmits mínims i una màxima rapidesa?
AIXÒ ÉS AIXÍ AMB: CRÈDITCONFORT.
Com pot veure, li estem oferint un crèdit amb tot l'equip, CRÈDITCONFORT, més confortable a l'hora de pagar.
No hi doni més voltes i vingui a veure'ns:
L'esperem amb els crèdits oberts.

Una multa de 1.000 pesetas

Muy Sr. mío:

Soy un ciudadano pratense que reside en la Plaza de Catalunya de dicha población. Como Vd. ya sabrá dicha zona es conocida por los altercados y escándalos que en repetidas ocasiones allí han acaecido, muchas veces por la carencia de una vigilancia adecuada.

El motivo de la presente, viene dado a que cierto día, mi hijo de 11 años, volvió a casa diciéndome que un guardia municipal (concretamente el n.º 28 como posteriormente pude saber), le pidió el nombre y apellidos, así como el domicilio, al verle en el respaldo de uno de los bancos de hormigón de dicha plaza. Al principio me dio qué pensar, pero después creí que no tendría al cabo de todo ninguna importancia.

Dos meses después, hace pocas fechas, recibí una notificación municipal en el buzón, imponiéndome una multa de 1.000 pesetas, debida al estar mi hijo sentado en el respaldo del referido banco. Rápidamente me presenté en las dependencias de la Policía Municipal y allí me citaron cierta ordenanza y un artículo. Insistí en que si el problema no se hubiera podido arreglar sencillamente con un aviso del guardia al chico, y que en el caso de que éste no hubiera hecho caso del aviso, entonces la multa sería lógica, pero una sanción de buenas a primeras, me parecía absurda. Volvieron a citarme la referida ordenanza y dijeron que presentara un recurso, lo que me pareció absurdo e incluso les dije si a las madres que tenían a los niños pequeños sobre los bancos también las multaban y me respondieron que ése no era el tema.

Hace unos días, recibí el aviso del pago de determinado impuesto y al ir a abonarlo, me encontré con la sorpresa de que si no pagaba 1.200 pesetas de una multa (1.000 más el 20 % del recargo), que era la referida, no me permitían abonar el impuesto arriba citado. Em fin lo pagué y me fui.

Tengo referencias de que mi caso no es el único y desde aquí, sólo pido que en casos así, el guardia avise a los chicos, que están jugando en la plaza, de que no se sienten en los respaldos y si alguno se resiste, lo que dudo, que se use la sanción, si es que un tipo de multa así es legal, lo que desconozco. Me parece vergonzoso que se actúe con esa dureza contra niños de 11 años, y se haga la vista gorda cuando al atardecer, todo tipo de indeseables, «porreros», etc. se pasean a sus anchas por dicha zona.

Espero entienda las causas que motivan la presente y agradeciendo su atención.

JORDI FORNES IBERN

CARTA A QUIEN PROCEDA

«Otra vez el desvío del río»

El Prat de Llobregat ha sufrido un duro golpe al informar la Comisión de Urbanismo de la Generalitat de Catalunya el desvío del río Llobregat. De nada sirvió la manifestación masiva del pueblo del Prat de hace unos diez años. La voluntad de un pueblo unido no sólo a nivel de las fuerzas políticas de aquel tiempo, sino prácticamente de toda la ciudadanía, consiguió que el anterior régimen paralizada el anunciado desvío. Es una ironía que, en plena democracia, los poderes públicos hayan decidido enfrentarse a todo un pueblo haciendo caso omiso de los argumentos que le asisten. Difícil sería analizar las oscuras razones que ha llevado a esta determinación, pero no cabe ninguna duda de que la debilidad del Ayuntamiento al firmar un pacto con la Corporación Metropolitana respecto a la reserva de suelo «para un posible futuro desvío —caso de que se demostrase su necesidad—» ha sido el primer factor positivo para tomar esta decisión la Comisión de Urbanismo. Nadie podía pensar que el río se canalizara por el cauce actual, con un coste rayano en los 5.000 millones de pesetas, para que en un futuro, más o menos lejano, pudiese llegarse a la conclusión de que el desvío fuese necesario, con lo que el coste adicional sería tremendamente onerosos. El Ayuntamiento cedió en lo «del posible desvío» para conseguir un paquete de mejoras importantes para El Prat, eso creo que nadie lo pone en duda. Pero este afán negociador ha dejado la puerta abierta para que el temido desvío sea una realidad. La Generalitat tiene la última palabra. Esperemos que ésta pondere y valore debidamente los factores negativos de la resolución adoptada por la Comisión de Urbanismo, factores que han sido suficientemente explicados por las autoridades e instituciones locales y por el Centro de Estudios del Baix Llobregat y que en definitiva responden al unánime sentir de todo el pueblo.

JAUME MONÉS I ALBET

Uno no olvida nada, se acostumbra. Eso es todo

No cambiaría por nada la sensación tan bella que me produce el ver brillar de alegría los ojos de la gente de mi barrio cuando contempla hecho realidad aquello por lo que tanto tiempo ha luchado: una vivienda digna, sin problemas.

Pero tras esa alegría, tras ese brillar de ojos, también se esconde cansancio, cansancio por el duro y largo camino recorrido, jaloneado en ocasiones de decepciones, de fracasos, de momentos de desánimo pero también lleno de momentos esperanzadores y de rotundos éxitos, como el de la aprobación de reconstrucción del barrio o el que ahora vivimos cuando, por fin, esas nuevas viviendas son otra vez realidad.

Siento tristeza cuando contemplo como poco a poco se derrumban los viejos pisos, pisos de los que, siendo, sinceros, debemos también estar agradecidos por habernos cobijado en tiempos difíciles. Algún día nada quedará ya del viejo Sant Cosme y los niños preguntarán a sus padres o abuelos que sucedió en el barrio en otros tiempos y ellos les contarán lo sucedido y a los pequeños les parecerá algo fantástico, irreal, incluso divertido.

Sería una verdadera lástima que toda la historia del barrio se olvidara, se ha luchado demasiado para que ello suceda.

Pero, por otra parte, no podemos tam-

co vivir del pasado, aunque debamos reconocer que hay pasados que marcan irremisiblemente el futuro y que, incluso, le abren hacia él.

Sant Cosme se presenta a las puertas del S. XXI con un barrio modélico urbanísticamente hablando, pero esto sólo no basta. Debemos ser conscientes de que a esta mejora debe acompañar una eficaz revitalización del barrio en terrenos como el de la educación, el deporte, las actividades culturales, el tiempo libre, los festejos, etc. También se debe actuar eficazmente en terrenos tan problemáticos como el de las drogas, el paro, la delincuencia juvenil, la integración de la población gitana...

Pero no debemos esperar con los brazos cruzados a que todos estos problemas se resuelvan solos, por «arte de magia», las soluciones se hallan en el trabajo diario, en la lucha y en ello debemos poner todos nuestro empeño, porque como dijo una vez el que fuera presidente de Israel C. Weizman «a veces ocurren milagros, pero hay que trabajar muy duro para que se produzcan».

J. ANTONIO PELAEZ RUZ

Calzados
SANLÓ

*BONES
FESTES*



Jaime Casanovas, 135 - Barcelona, 19-23 - Avda. Virgen de Montserrat - EL PRAT DE LLOBREGAT
(Esquina Castilla) (Esquina Gallart Monés)
Victor Balaguer, 42 - Avga. 11 de Setembre, 31 - SANT BOI

La Furgoneta

Feia estona que estava dirigint la circulació i deixant passar nens que anaven a col·legi, estava desitjant que fossin les tres de la tarda i poder tornar a recórrer els carrers del poble amb la moto, el casc al cap i les botes lluints.

¡Caram tu! el de la furgoneta, quina puntualitat.

Va deixar passar els últims infants, que corrien, perquè ja era l'hora de tancar la porta de l'escola, i directe va anar cap a la moto.

Al primer cop de peu va engegar-se quasi sense fer soroll, va pujar a cavall de la màquina i tot seguit va posar la primera marxa, va accelerar i va posar la segona i ja tenia a la vista la furgoneta.

La furgoneta és vella, trocinada, mig desfeta, però amb un motor que tira de ferm, és petita, tipus dos cavalls, amb dotze o tretze anys, que ha fet el seu servei i te també la seva història.

Ha estat robada, i trobada més enllà dels Brucs, la betzina, no hi ha dits a les mans per a contar les vegades que li han pres, ara mateix funciona amb el dipòsit buit. Te la cara bruta, però te bons frens, i els llums funcionen a la perfecció, i els

llums del darrere també tiren endavant, sempre fan llum quan és menester.

El seu aspecte és força estrany, una mica bonyegada i això fa que tothom se la miri, i el guàrdies encara més, no els hi entra al cap que pugui funcionar una cosa que no llueix gens i a més, és vella.

Els seus recorreguts són curts, del Born al Prat i a l'inrevès, aquests trajectes serveixen per que el seu amo es pugui guanyar la vida, és a dir que és una eina de treball que el seu propietari s'estima d'allò més.

El guàrdia va passar-la, no eren gaire lluny de Sant Cosme.

Transport tomàquets, cebes, melons, cindries, taronges, bledes, cols, api, patates, a vegades va buida, d'altres va plena de caixes sense res a dintre, la porta del darrere no tanca en clau, se li dona un cop fort i amb gran soroll queda tancada.

Hi ha diumenges que porta les bicicletes dels nens a l'aparcament del PRYCA, els seus seients estan una mica esventrats, a la part del davant porta una llau plena de betzina, sense aquesta no podria funcionar, la del dipòsit li prenen uns nois per a les seves motos, i altres desaprensius per als seus cotxes, i mai ningú els va agafar.

Les nits les passa totes al carrer, l'aigua

quan plou i la humitat tots els dies, la van corcant cada dia més, la pols ajuda tot el que pot, juntament ab els pixats dels gosos aque marquen les seves senyals a les rodes de la forgoneta i les cagarades al mig del carrer, mentres els seus amos tenen la quiexa a la boca de la brutícia dels carrers del Prat.

La furgoneta va cada dia a Sant Cosme, a vegades queda en doble fila com d'altris dels comerciants, llavors els guàrdies aprofiten l'ocasió per posar-los una denúncia, sabent que com a bons ciutadans els seus propietaris la pagaran religiosament i sense piular, mentre uns mentres més anllà, hi ha cotxes damunt la vora via i es fan d'altres delictes, segons expliquen els mitjans de comunicació i gent que diuen que ho saben, que jo pobre de mi, sóc un ignorant en tota matèria que no sigui la meva feina. a la furgoneta li han posat els ulls al damunt, i no sé pas el temps que durarà, però el dignòstic és d'uns tres mesos o menys, té els dies contats i els diners de la seva substituta encara estan per guanyar-se, arribarà el temps que la pobra, vella, trocinada i abonyegada furgoneta tindrà el seu merescut descans, si no de gust a la força.

PACO PORCAR

Tensiones entre el IB Baldiri Guilera y el Prat II

El Instituto del Prat, Baldiri Guilera, se terminó de construir años atrás. Las cosas parecían que iban a rodar por buen camino y el nuevo Instituto, con nuevo material y parte de antiguo, se puso al día perfectamente y se estrenó un nuevo edificio para los alumnos que pasarían a hacer B.U.P. en El Prat. Pero con todo esto quedaba un problema por resolver: los denominados «barracones» instalados, como todos saben, en el patio o explanada del recinto del nuevo Instituto.

Provisionalmente se tuvo que dejar para los alumnos del Instituto de Formación del Prat que no tenían espacio suficiente en el edificio instalado en la calle por donde ahora tienen acceso los alumnos del Prat II. Este problema se solucionó y los alumnos del I.B. Baldiri Guilera tenían las esperanzas de ver realizados los proyectos de construcción de un campo de deporte, quitando así los famosos «barracones».

Así estaba el proyecto, pero parece ser que de proyecto a realidad hay mucho de lo que hablar y la graciosa idea de la Generalitat vino tan pronto como pudo: No se quitarían los barracones que servirían para recoger el excedente de alumnos que emitía los colegios de E.G.B. y que no daba abasto el I.B. Baldiri Guilera. Mientras así fuera, la cosa funcionaría bien; pero este nuevo Instituto, denominado Prat II, una sección del Instituto Baldiri Guilera. Pero resulta que

no fue así y se constituyeron como un Instituto de Bachillerato no subordinado a ninguno. Y es aquí cuando vienen todos los problemas: El nuevo Instituto tiene un director, un jefe de estudios, un conserje y en realidad todo diferente del Baldiri y lo malo es que se han adueñado del territorio que pertenece a éste, en realidad todo lo que tiene el Prat II pertenece al Baldiri Guilera. Pero los problemas no acaban aquí, ni han empezado. Ahora, bajo esta situación, todo lo que está bajo la jurisdicción del Prat II resulta que lo mandan ellos y el Salón de Actos utilizado por los alumnos del Baldiri no se puede utilizar más que para gimnasia. Luego, los vestuarios sólo se pueden utilizar bajo horas lectivas y si los alumnos quieren practicar un deporte se tienen que cambiar fuera, en el patio, todo porque el conserje de dicho centro no quiere hacer más horas de las necesarias. El problema, creemos, sigue bajo vías de solución. Pero lo que representa el colmo es que no te dejan estar en tu propio patio ya que éste está bajo la jurisdicción del Prat II.

Así, por ejemplo, si un profesor no puede asistir un día a clase, por las razones que sean, los alumnos tenían la posibilidad de estar en el patio en estas horas muertas. Pero parece ser que ahora no se puede estar en dicho patio ya que los encargados (profesores de guardia) del Prat II te echan de allí como si el patio fuera suyo teniendo como

único recurso la calle, fuera de la jurisdicción del Instituto y si le ocurriera algo a algún alumno bajo dichas circunstancias las responsabilidades caerían automáticamente al centro y por ende a la Directora de dicho Centro.

Así y, por último, resta decir ya, que el problema está en El Prat II que, por toda su «gracia», se ha apropiado de unos terrenos que no tienen nada que ver con ellos y que detrás de todo esto está una problemática que los alumnos y padres del Instituto no pueden comprender a simple visita.

Otro de los problemas del Instituto es la cuestionable acción de los alumnos (por este momento) en el Consejo Escolar, que no está dando demasiados buenos resultados. Se diría que casi nulo.

Ahora para llevar a cabo un proyecto en el centro todo está más complicado. Se ponen más trabas a todos los proyectos y todo tiene que pasar por el Consejo. Realmente, esto que parece ser una mayor intervención de los alumnos en los asuntos del Instituto, se ha restringido, a la intervención de los tres alumnos que están en el Consejo Escolar. A los alumnos no se les informa de lo que pasa en el Instituto o de las informaciones que se les pasa a los dichos alumnos del Consejo y así todo queda a la propia y subjetiva opinión de ellos, en todos los problemas del Instituto. En realidad todo lo hacen los profesores y, por última instancia, en ciertos problemas, la Directora es la que posee la última palabra y el Consejo no sirve para nada.

JUAN JOSE CALVO

LA PLATJA DEL PRAT TÉ UN NOM



CAN CAMINS, S/N
TELEFONO 370 71 05
EL PRAT DE LLOBREGAT (PLAYA)
ABIERTO TODO EL AÑO

XIII Fira Avícola



Pasqual Maragall, acompanyat pel seu fill Guim, escolta les explicacions de Rosa Alvarez, presidenta de L'Associació de Criadors. A la dreta, cartell anunciador de la present edició.

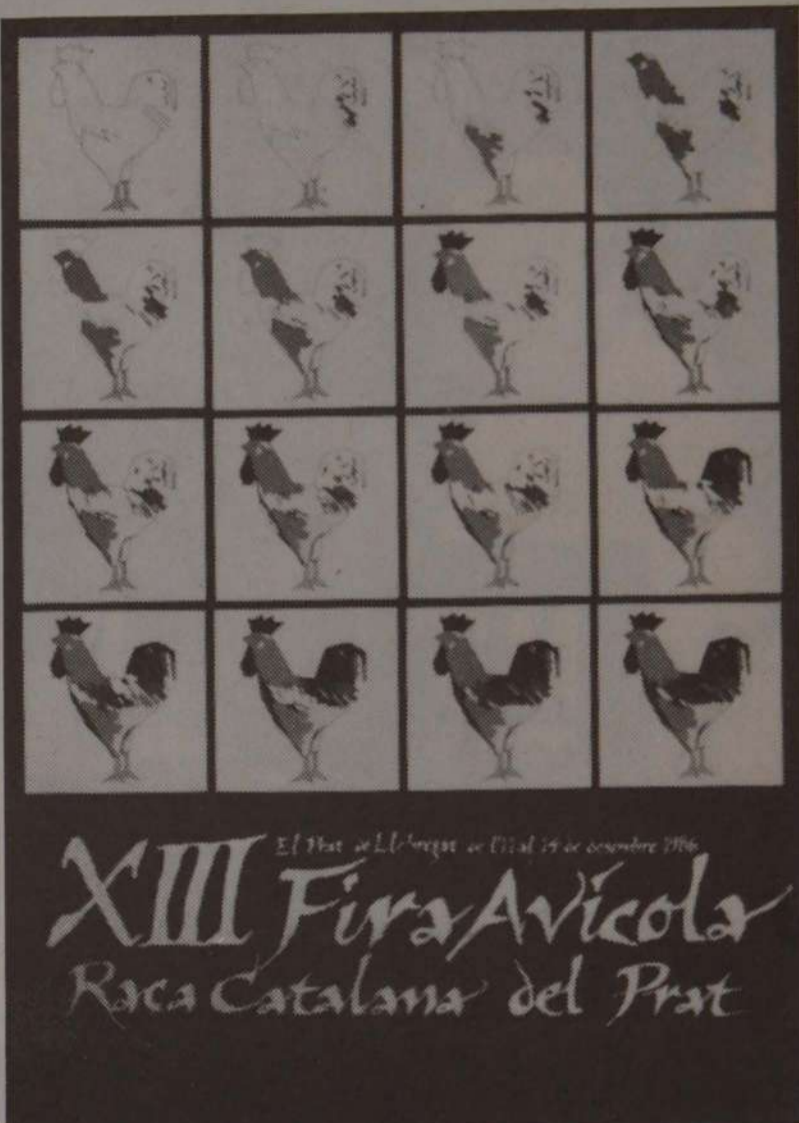

Èxit sense precedents d'organització i de participació popular

La necessitat de tancar la present edició de «Delta» per que pugui estar al carrer per aquestes festes nadalenques, ens obliga a fer una breu crònica d'urgència de la fira d'enguany.

Diguem per començar que uns núvols han enterbolit la festa i no ens referim tan sols a núvols com a fenomen meteorològic sinó a un cert malestar entre l'Ajuntament i bona part dels participants però d'això ja en parlarem amb més detall un altre dia. El fet és que al final qui més qui menys ha pensat en el difícil que ha estat aixecar la fira i tot mantenir-la, especialment el primer any de l'anomenat Ajuntament democràtic que escatimà al màxim els diners per poder-la fer. Enguany ha estat diferent ja ningú recorda les discussions de si cal o no fer un aperitiu després del lliurament de premis. Les eleccions municipals són al tombar la cantonada i cal aprofitar tots els recursos per assegurar la continuïtat de l'actual ordre establert, afavorint als fidels i marginant als qui al seu criteri són d'una altra corda.

Malgrat que en el programa hi figura una comissió organitzadora, val a dir que qui fa i desfà és el propi Ajuntament, sense comptar amb ningú més. I els pagesos, cremats com estan entre el consell agrari, les contribucions, les inspeccions i la constant marginació de que són objecte per part de l'Ajuntament, val a dir que una vegada més ha ajupit el cap hi han participat per que la fira, malgrat tot, és una cosa del poble d'El Prat del que ells



L'alcalde del Prat interessat en un stand de la Fira.

tot i que no ho sembli també en formen part i una part important, almenys quan es parla d'agricultura, avicultura i ramaderia. Tot i que la pluja, tal vegada per unir-se al malestar general, hi estigué present, impeding la programada ballada de sardanes i deslluïnt en part la desfilar dels gegants, no impedí la visita a la fira de milers de pratencs i forasters, especialment a l'hora del migdia.

Els actes d'enguany s'iniciaren amb la inauguració de l'exposició de dibuixos d'en Joan Jordà que amb la seva pulcritud ens mostra unes imatges d'El Prat que ja formen part de la nostra recent història. L'acte es celebrà dijous dia 11 i fou presidit per en Josep Pérez en representació de l'Alcalde, i l'actriu Glòria Féu per arro-

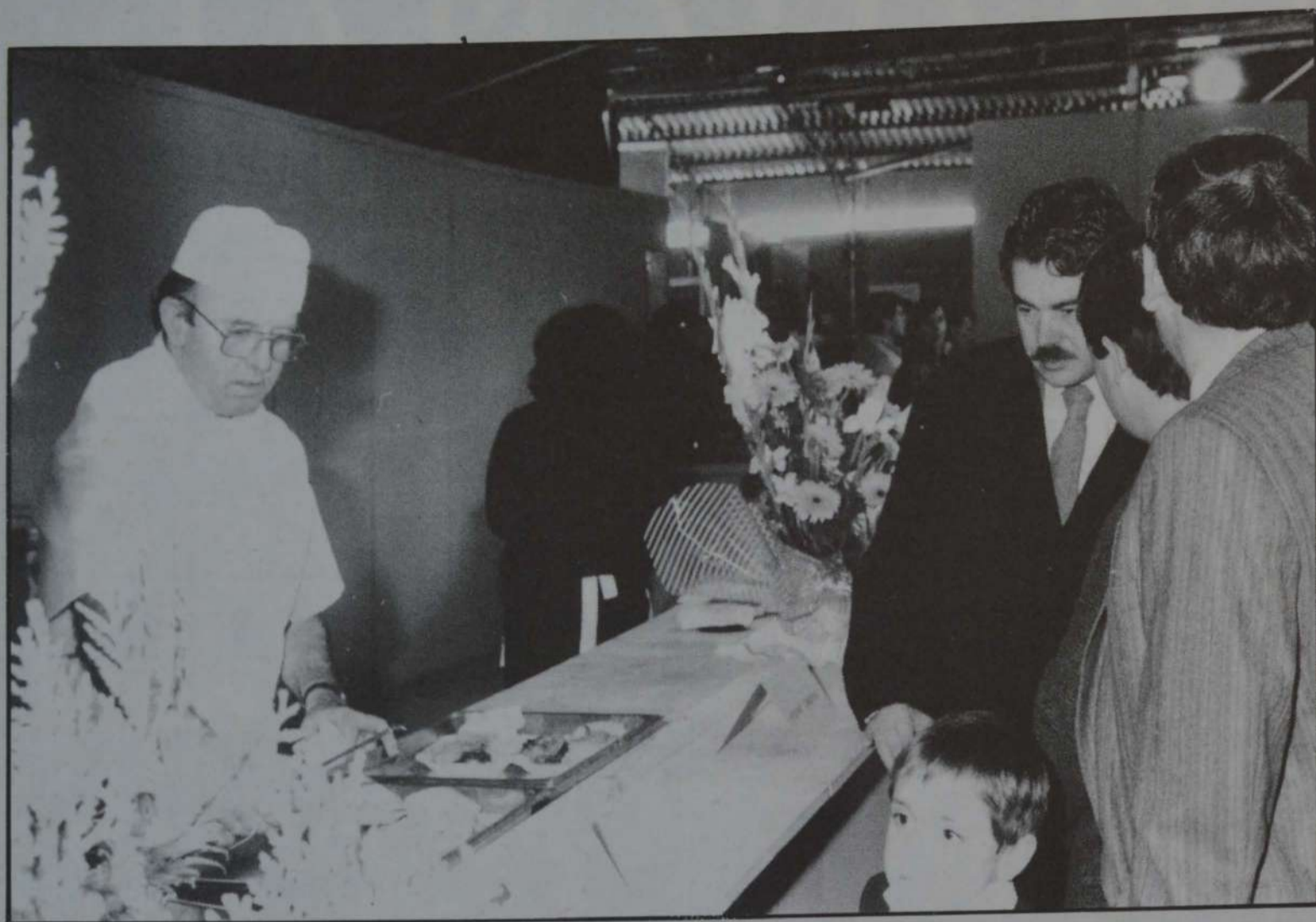

Per primera vegada es va poder degustar el pollastre «pota blava». Pasqual Maragall el tastà.

donir l'acte, recità tres poemes que hi ha en el propi catàleg de l'exposició.

L'endemà a les set del vespre l'Alcalde i altres membres del Consistori local inauguraren la fira paladejant uns bocinets de pollastre després de la vista ritual. Dissabte al matí fou inaugurada la mostra agrícola i ramadera. Entre les paneres exposades no hi mancaren certes crítiques sobre l'actual situació del camp al Prat, els jocs olímpics i la incògnita de que és en veritat el verdader protagonista d'aquesta fira si el pollastre pota blava o l'Ajuntament.

Cal destacar la visita que efectuà dissabte al migdia en Pasqual Maragall i la Mercè Sala i la presència del nostre conveí Casimir Boi en qualitat de president

de la Comissió d'Agricultura i Medi Natural de la Diputació de Barcelona, que juntament amb l'Alcalde d'El Prat presidiren l'acte del lliurament de guardons diumenge al migdia.

En la zona d'stands institucionals cal destacar el de l'Ajuntament d'El Prat, la Corporació Metropolitana i la A.V. Sant Damià.

Quasi nul·la ha estat la presència d'expositors relacionada amb l'agricultura si be alguns stands comercials i una bona colla de paradetes de fira donaven a la festa un veritable aire del que es pretèn. Que això esdevingui una veritable fira. Tan de bo que en el futur les coses millorin i aquesta fira no sigui la fira que ens dóna l'Ajuntament sinó que sigui la nostra fira, la de tots.

R. C.



Lluís Tejedor, acompanyat del primer tinent d'alcalde, contempla els productes de l'horta del Prat.

Moda y diseño

Fiestas

Por fin ya es invierno y por lo tanto bastante cerca de las Navidades, alianza fiel de fiestas, comilonas y reuniones, con lo cual es necesario una línea adecuada y más sofisticada de ropa.

Vamos a exponer varias líneas para determinadas constituciones de personas, pero antes voy a citar colores y tejidos imprescindibles para los trajes de estas noches maravillosas que se acercan.

Como tejidos: moharé, rasos, lamés dorados (pero preferentemente los plateados), terciopelos...

Como se puede ver, tejidos totalmente festivos y de gran decoración personal.

Como colores: el indiscutible y favorito negro, siempre acompañado con fucsia, amarillos o verdes en tonos un tanto chillones; pero como favorito, la combinación de negro y plateado.

Como todas las constituciones de personas no son iguales, vamos a exponer algunos puntos importantes para mejorar y tapar algunos defectos: Cuando una persona es baja y gruesa con cuello corto, debe ponerse vestidos en forma de «V» de largo hasta media pantorrilla, con algún corte si se quiere, sin entallar en ningún lado y sin hombreras, con cuello descubierto, con lo cual estiliza a la persona. Algo importante es el zapato, que debe ser de tacón medio; nunca alto y delgado.

Si la persona es ancha de caderas y cuerpo estrecho, debe armar los hombros y entallar el máximo la cintura, pero siempre dejando las faldas amplias con pliegues sin planchas, las largadas igual y el tacón alto y delgado si no se tienen las pantorrillas gruesas.

Si el problema es tener demasiado pecho, la solución es ponerse blusas tipo cazadora o amplias para disimular.

Espero que estas fiestas sean muy felices.

MONTSERRAT AGUDO NAVAS

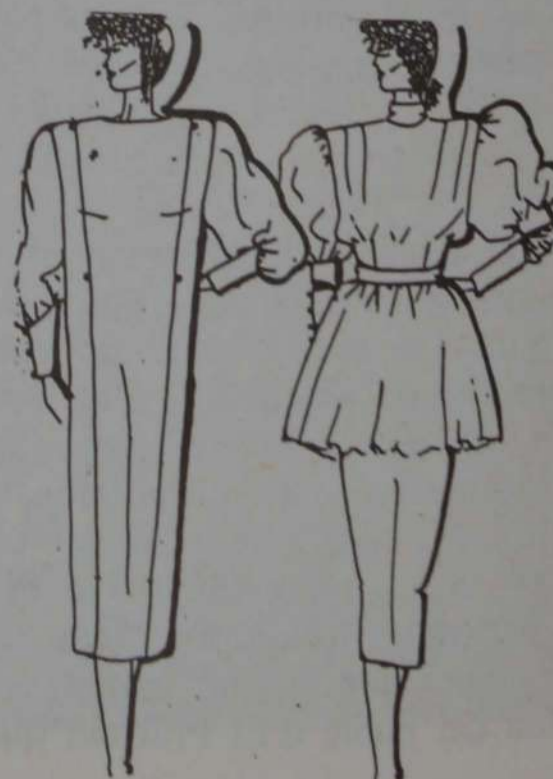

Opel

en El Prat



Servicio Oficial



Venga a conocernos
Toda la gama OPEL-86
Además todas las
marcas en vehículos de
ocasión, Revisados y
Garantizados por 1 año

Prat motor

Coronel Sanfeliu, 143 - T. 370.93.61
Avda. Verge de Montserrat, 108 - T.370.31.02
EL PRAT DE LLOBREGAT

CONFECCIONES RUFAS



Prendas para caballero y unisex - Compre moda a buen precio

TELEFONO 379 11 73 FELICES FIESTAS Calle FEDERICO SOLER, 10

CAVES, VINS i LICORS



Cal **PERE**

DE VDA. DE PERE TARRIDA

FUNDADA L'ANY 1924

Jaume Casanovas, 70-72 - Telèfon 379.02.52 - EL PRAT DE LLOBREGAT

VISITI EL NOSTRE CELLER

SERVEI A DOMICILI

Rexach Baque's



PSICOESTETICA

Rabameda
Telugueria

Castilla, 13-15

Teléfono 370 08 14

EL PRAT DE LLOBREGAT

El Prat i el doctor Josep Pujol i Capsada (IV)

La dècada dels anys 20

El procés d'industrialització que es produí a El Prat al llarg dels anys 20, tingué certament una notable incidència en l'activitat mèdica; ja no és pot parlar únicament de medicina rural. Tot i que les febres palúdiques foren el principal problema sanitari d'aquells anys, la progressiva industrialització propicià d'altres tipus d'afeccions, incrementant-se alhora els accidents laborals. Els metges d'El Prat tingueren forçosament d'acollir aquella nova allau d'immigrants. En aquest sentit i en ocasió de la posta en servei de la fàbrica de la «Papelera Española» el 1922, el metge Pujol fou contractat per aquesta empresa per fer-se càrrec de l'atenció sanitària dels seus treballadors i llurs famílies, bona part de les quals eren d'origen basc i navarrés.

No cal dir, també, que durant el període que ara ens referim, prosseguí la campanya antipalúdica iniciada i dirigida per la Mancomunitat de Catalunya, tant en la vessant de l'activitat sanitària com en els aspectes preventius i molt especialment el del sanejament. En relació a aquest darrer punt un dels primers acords presos per l'Ajuntament presidit per l'Alcalde Pujol a l'octubre del 1923 (sobre el nomenament del metge Pujol com alcalde d'El Prat ja en farem referència més endavant) fou el de dirigir una carta al Comte de Torressaura (família Ponsich), requerint-li que emplenés la bassa d'«en fondo d'en Peixo», situada en terrenys de la seva propietat, l'existència de la qual constituïa un atemptat a la salut pública. (21).

L'esmentada bassa no quedà definitivament tapada fins el 7 de juliol del 1924. En referència a aquest punt el senyor Pujol feu la següent anotació: «queda colgada la bassa del Pont de les tres puntes, fondo d'en Peixo. S'han necessitat 300 vagons de terra que han sigut portats de Barcelona procedents del Metropoità Transversal. (22).

L'aixecament militar a Barcelona del Capità General Miguel Primo de Rivera, fet produït el 13 de setembre de 1923, provocà pocs dies després la constitució del Directori Militar, l'anomenada Dictadura del General Primo de Rivera.

La implantació del nou règim a El Prat presentà una situació força insòlita, la convergència d'una sèrie de factors de caire econòmic i administratiu porta a l'Alcaldia a un republicà i catalanista de primera línia com era el senyor Pujol. L'article «Composició del consistori d'El Prat durant el primer quart de segle», explica en síntesi de quina forma el metge Pujol accedí a l'Alcaldia de l'Ajuntament d'El Prat. Tot seguit transcrivim del citat article el paràgraf que en fa particular re-

ferència:

«...Aquest consistori fou rellevat dels seus càrrecs el 2 d'octubre de 1923 per la dictadura d'en Primo de Rivera. En el seu lloc fou anomenat per a governar el municipi la «Junta municipal de vocals associats» (representació dels contribuents escollida a sorteig), com anècdota trobem que tots els càrrecs foren posats a votació entre els membres de dita Junta menys el de batlle que devia de recaure en mans d'una persona amb títol acadèmic, i aquestes condicions només les oferia en Josep Pujol (metge), home de profundes conviccions republicanes...» (23).

El metge Pujol prengué possessió de l'Alcaldia el dia 2 d'octubre del 1923, i ocupà aquest càrrec fins la primavera de l'any 1924.

Altrament l'existència del Centre Autonomista quedà amb la instauració de la dictadura militar, sentenciada. Si no s'adaptava a les noves disposicions promulgades l'esmentada entitat havia de tancar les portes, i així succeí, el dia 13 de setembre del 1924, s'acordà disoldre el Centre Autonomista, per no complir l'ordre de fer els estatuts en castellà. (24).

Poc temps després es creà el Centre Rubricatus, sobre la constitució del qual el senyor Pujol va deixar escrit el dia 13 d'octubre del 1924 la següent anotació: «Hem firmat els estatuts per fundar la societat recreativa Rubricatus, Jo, Pau Vila, Ramon Roige i Calzada, Josep Gibert i Jaume Codina (matetes)». (25).

El Centre Rubricatus venia a ser de fet una continuació del Centre Autonomista, llevat en els aspectes relatius a l'activitat política. El local, els associats, i la major part de les activitats culturals i recreatives eren les mateixes. Cal recordar que l'indicat Centre tingué molt poca durada, car fou inaugurat el dia 7 de desembre del 1924 i fou clausurat per ordre governativa arran dels fets produïts durant una ballada de sardanes organitzades per aquesta entitat el dia de Pasqua del 1925, que se celebrà a la Plaça de la Vila.

Creiem interessant de consignar que el senyor Pujol a partir de la desaparició del butlletí del Centre Autonomista «El Resò» a la tardor del 1921, en el qual col·laborà, signant alguns dels seus articles, el de caire irònic, amb el pseudònim «Mick-el-het», es dedicà durant la resta dels anys 20 a anotar en el seu dietari, molts dels esdeveniments, accidents climàtics i notícies d'interès, que anaven produïnt-se a El Prat. No cal dir que aquestes dades representen una notable aportació a la historiografia pratenca, algunes de les quals hem emprat fins i tot en aquest treball. En aquest sentit i en ocasió de la mort del seu amic en Josep Monés i Jané,

esdevinguda el 21 de novembre de 1923, el senyor Pujol deixà escrit la següent i expressiva nota: «...amb ell Catalunya ha perdut un dels seus entusiastes fills, la literatura i la música un dels més fermes admiradors, la dona un amantíssim espòs, els fills un pare exemplar i jo el millor amic.»

A l'any 1926 el senyor Pujol enviudà novament. El dia 2 de maig del citat any morí a El Perelló, la segona esposa Antònia. Dins el mateix àmbit familiar, cal remarcar també, que al llarg dels anys 20 tres fills del Dr. Pujol acabaren els seus estudis universitaris que cursaven, un d'ells el doctorat, cosa que l'omplí de natural satisfacció. El fill Miquel dels Sants obtingué al 1922 a Madrid, el Premi Extraordinari en el Doctorat de Farmàcia. Poc temps després en Joan Lluís, tercer fill del matrimoni, acaba la carrera de Dret i s'establí a Barcelona. A l'any 1928, el petit dels fills Tomàs, obtenia el títol de Metge, havent realitzat dos cursos de la carrera en un, establint-se tot seguit a El Prat (c. Flaquer). (26).

Per l'amistat que tenia amb en Rossend Soler (el senyor Rossendo), agent de borsa gironí afincat a El Prat, tingué l'oportunitat de conèixer al nebot d'aquest a N'Emili Grau Sala, el qual freqüentà de jove net El Prat, encara que mai hi residí contràriament el que s'ha dit. Aquest cèlebre pintor, fill i pare de pintor i casat amb una pintora tingué molta amistat amb el metge Pujol i particularment amb els seus fills d'edats i idees semblants.

Durant la segona meitat de la dècada dels anys 20 i sobretot en l'etapa final de la dictadura militar d'en Primo de Rivera, el senyor Pujol mantingué forts contactes amb els principals líders republicans catalans, molts dels quals els obtenia amb la col·laboració del seu fill Joan Lluís (conegut políticament pel nom de Pujol i Font). Justament acompanyat per aquest visità en aquesta època a Perpinyà on estava exilat, el que seria President de la Generalitat, el seu amic Francesc Macià.

JOSEP FERRET I PUJOL

NOTES DEL CAPÍTOL IV

- (21). Llibre d'Actes any 1923, A.M.P. (Arxiu Municipal d'El Prat).
- (22). Nota dietari Josep Pujol, 7-7-1924. Arxiu Ferret.
- (23). Article d'en Antoni Rodès, Agustí Casas i Felip Neri, publicat al periòdic DELTA n.º 55, 1983.
- (24). Nota dietari Josep Pujol, 13-9-1924.
- (25). Dada dietari Josep Pujol, 1924.
- (26). Aquesta plaça de metge fou ocupada a l'any 1939, pel seu cunyat el també metge d'El Prat en Salvador Bertan i d'Ossó.

*Pau i Felicitat desitjem
a totes les persones
amb les que hem col·laborat
al llarg d'aquest any.*

PIERA

ASSESSORIES I SERVEIS

Nadal

1986

HNOS.



OLIVER

VENTA DE ELECTRODOMESTICOS

GARANTIA TOTAL

(Mano de obra, Piezas, Transporte,
Desplazamientos, IVA, etc.)

SERVICIO POST-VENTA PROPIO

POLIZAS MANTENIMIENTO

Rosa Ribas Parellada, 27
TELEFONO 379 52 84
El Prat de Llobregat



C/. Rosa Ribas Parellada, 27

PRAT SERVICIO

Avda. Virgen de Montserrat

Avda. del Remolar

REPARACIONES ELECTRODOMESTICAS

FRIGORIFICOS - LAVADORAS

VENTA DE RECAMBIOS

Rosa Ribas Parellada, 27
TELEFONO 379 52 84
El Prat de Llobregat

La crisis se muerde la cola

La industria moderna parece estar atrapada en el proceso de eliminación de puestos de trabajo. En todos los países que se rigen por la economía de mercado, el desempleo ha alcanzado niveles respetables o trágicos, mientras las confederaciones empresariales presionan para obtener mayores incentivos para invertir, flexibilizar el mercado laboral, movilidad funcional y geográfica, y, en donde, bajo el discurso que todo ello es para promover más empleo, se ocultan mil formas de trabajo precario.

En el fondo de todas estas exigencias, está el corolario de una rápida transformación e innovación tecnológica, que lleva consigo la exigencia de un incremento de la productividad, la reorientación de la tasa de ganancia, orientando las inversiones hacia los sectores más intensivos de capital.

Pero podríamos hacer un suma y sigue, añadiendo que, si por un lado, los empresarios prescinden de mano de obra, digamos de carácter energético, por otros, en menor medida que requieren saber, por el otro lado, la tasa de acumulación de capital entra en crisis.

La exacerbada competitividad en los mercados internacionales, junto a la llama-

da economía de oferta que desarrollan las multinacionales líderes de la tecnología de punta, empuja a la renovación de los medios de producción, trayendo ello consigo el que cada vez sea precisa una mayor cantidad de capital para mantener la misma producción, y, en consecuencia, al reducirse el período medio de vida en que se mantiene competitivo, se presenta la exigencia de amortizarlo en períodos más cortos, a menudo mucho más cortos, para que se siga desarrollando el proceso de acumulación.

Volvamos al factor trabajo. En la medida que la tecnología reemplaza al ser humano, cada vez se presenta con más fuerza la disyuntiva de elegir entre una situación en la cual, una parte de la fuerza laboral está plenamente empleada y el resto completamente desempleada, y, por otro lado, una situación en la cual las oportunidades de empleo se distribuyan parejamente entre todos los miembros de la fuerza laboral. Esto implica que, a medida que pasa el tiempo consagrado al trabajo «necesario» aumente el que pueda dedicarse más a otras actividades.

Por el contrario, si los desempleados y los parcialmente empleados compiten con los plenamente empleados, en este caso, dadas

las exigencias tecnológicas, una masa de trabajadores bien instruidos, y, con un elevado nivel de formación, con capacidades más bien cognitivas que manuales, con escasos integrantes no calificados o semicalificados, el precio de la mano de obra —es decir, el salario real, y con él, la participación del trabajador en el producto nacional total— estará cada vez sometido a una presión insostenible hacia la baja.

Llegados a este punto podemos hacernos una composición de lugar. Si todos los países industrializados hacen lo mismo, unido a ello, que el resto, los dos tercios de la población mundial están endeudados y sumidos a la pobreza, nos podemos encontrar a la vuelta de la esquina, en una crisis mucho más profunda que la actual, ya que el mercado interior de unos es el mercado de exportación de otros y si todos los mercados interiores se van reduciendo.. quién va a consumir o más bien ¿cómo y de qué forma se puede seguir argumentando que se va a crear más empleo?

AGUSTÍ OSET



TRASPASO
FRANKFURT-PJZZERJA
EN PERFECTO FUNCIONAMIENTO
POR NO PODER ATENDER

TELEFONO 370 59 51
LUNES CERRADO
CALLE BARCELONA, 145
EL PRAT DE LLOBREGAT

**PERFUMERIA
COSMETICA**

FLAIRE'S

Polvere d'India
COMPATTA



MISSLYN
Created in Italy

ICSA

Avda. del Canal, 142
Tel. 379 18 14
EL PRAT DE LLOBREGAT

O Abeiro
BAR



Cousas enxebres da nosa Galicia.

MARISCO - Lacón - Pulpo - Orella - Zorza
Botelo - Chourizo - Cachola - Empanada -
Ribeiro - Alvariño - Queimada - E mais...
Y de otras tierras.



Avda. V. Montserrat nº 133 - Tel. 370 63 04
EL PRAT de Llobregat - Barcelona

SANIGRÉS

Exposición y Venta de Gres,
Cerámicas, Sanitario, Grife-
ría, y Complementos de Baño

Primeras marcas como:

**ROCA, PORCELANOSA,
GRES CATALÀ, ITALGRÉS
GALA, GATTONI, TODALUX,
ETC.**

LES DESEA FELICES FIESTAS

Calle Madoz, 37 – Teléfono 370 12 59 – El Prat de Llobregat



HEY!

TANQUES DE CERVEZA
SOLO MENORES 30 AÑOS

Calle Ignacio Iglesias, 57
EL PRAT DE LLOBREGAT

«ROCKERS'S», genuino sabor americano

Ya en anteriores números de DELTA, el equipo de Treball i Societat ha ido recogiendo la presencia de los diferentes grupos que componen las llamadas «tribus Urbanas», y que alrededor de la música y del rock en especial, se han ido formando. Los «rockers» es uno de esos grupos y es también el de más fácil identificación, camisas tejanas, botas de «cowboy» y pelo peinado con una sobredosis de laca, son sus signos más evidentes. Verlos por la calle es recordar inmediatamente a aquellos jóvenes de los años 60, seguidores del «rey» Elvis, jóvenes éstos bien diferenciados de los Punkies, Heavis, Moods, etc.

En el Prat nos consta existen determinados locales y centros de encuentro donde los «rockers» dan fe de existencia, son lugares públicos donde no se les niega la entrada a nadie, pero que en el momento de cruzar su entrada, cualquiera se siente un tanto desplazado al encontrar luces de neón y la máquina giradiscos con música «rockabilly» al mejor estilo sueño de EE.UU., con bandera incluida. El resto de la decoración la componen fotos de cantantes como Johnny Cash, Mack Self, Charlie Feathers, Jack Clement, Malcom Yelvington, Jerry Lee Lewis, y en lugar preferente al del «Rey» Elvis Presley, centro de toda movida rocker.

—¿Origen de los «Rockers»?

—Nos llaman así tanto la gente que se mueve en el mundo del Rock como el resto de grupos, y a pesar de lo que se diga no nos consideramos grupo. Aquí cada cual va por libre.

El «rock» es el origen de nuestra movida, y él a su vez es producto de la fusión de la música country y el rhythm & blues, música toda ella sudista impregnada por el sentimiento espiritual negro, naciendo así lo que se conoce como «Rockabilly», que es lo que nos motiva a nosotros.

Al igual que los orígenes de la música «Rockabilly» a nosotros tampoco nos gustan los negros, ni los moros, esto es importante para entender el «Rockabilly».

—¿Hay algunos locales más en el Prat, aparte de éste?

—Sí. Recientemente se ha abierto otro local «Rocker», aunque debido a las características de los gustos de sus dueños, que son dos y sólo uno es «rocker», el local sólo tendrá ambiente rocker a partir de las 10 de la noche.

—¿Hasta qué punto sois fieles a vuestro concepto «rocker»?

—Mira... a diferencia de grupos como los «Heavies» o los «Punkies», que están tirados en la calle todo el día, nosotros disponemos de nuestros propios lugares de reunión, incluso somos miembros de diferentes familias «rockers», como los «Teddy Boys» u otros, sin que por ello nos mezclemos, no siendo este el caso de otros grupo como los «Heavies» entre los que hay muchos «quinquis» y mucho «PLASTICO».

Reconocemos que somos una minoría intermedia comparándonos con otros grupos del Prat, y de todos son los «Moods» los menos presentes, y que muchos de ellos se han hecho «rockers», pero no por eso hemos dejado de respetarlos por lo «legales» que son.

Quisiéramos señalar que es en los sábados y domingos, y demás fiestas, cuando se incrementa la presencia «Rocker» en el Prat, a causa de la «movida» de Barcelona que viene a nuestros locales, con lo que en ciertos momentos no podemos controlar a

los auténticos de los imitadores.

Nuestra «movida» no es sólo musical, hay más... unos libros, unas películas y en cierta manera una cultura, lo que nos marca una manera de ser, de comportarse y de vestir. Hay familias «Rockers» como los «Teddy Boys» que son originarios de Inglaterra y familias como los «Rockabilly» con los cuales nos identificamos, y a los que influye más el «country» y toda la movida «sudista».

El «Rocker» para mucha gente es un «vacilón» y un «travoltín», y aunque no nos metamos con nadie, somos conscientes de que no pasamos desapercibidos, constantemente les entran ganas a todos de meterse con nosotros.

Miguel Ríos, por ejemplo, y para que se nos entienda, es un «rockero» no un «rocker». Los «rockeros», o sea los del «Rock-and-Roll» actual, éstos no nos interesan.

Entendemos que el «Rey» Elvis salvó a los hijos de los padres... antes de «Elvis» los

padres tenían a los hijos encañonados, a partir de él ya hubo más libertad, todo a través de la música. Antes no era posible distinguir una persona joven de una adulta, pensaban igual, se comportaban igual, y vestían igual. Con el «Rey», empezó a separarse la gente joven de la gente adulta, de ahí viene que le consideramos el «Rey», aunque musicalmente existan otros igual o mejor.

—Los demás grupos del Prat os señalan como un grupo con «pasta» ¿qué hay de cierto?

—Es de risa, todo cuanto dicen de nosotros, y que en su momento leímos en DELTA. Lo que pasa es que nosotros, a diferencia de otros grupos, trabajamos en lo que podemos, y es por ahí cuando entra el tener que sacrificarse cuando necesitamos comprarnos un instrumento musical o una moto, nos gusta hacerlo y no lo negamos. Nos gusta ser «auténticos» y eso significa vestir bien y estar a la última en el estilo «rocker», incluidos, claro está, los problemas que esto nos trae en nuestras familias muy a pesar de lo que se cree en el sentido de que éstas nos ayudan.

No somos «niños de papá» como por ejemplo los «New Waves». Somos rebeldes y trabajamos, y nos sacrificamos. No tenemos dinero pero siempre estamos dispuestos a comprarnos una botella de laca o brillantina para sujetarnos el pelo. Si es necesario nos quitamos de fumar.

—Cómo están las relaciones con Instituciones como el Ayuntamiento, etc.

—Para nosotros la policía es una constante molestia en nuestra vida cotidiana.



La «movida» Rockers del Prat.

►► Nos tienen manía. Te paran por cualquier motivo, pero la «Urbana» es la peor, son los más sádicos. Dicen siempre que les provocamos y cuando nos peleamos entre nosotros, ellos siempre meten las narices en nuestros asuntos, y preguntamos ¿a ellos qué les importa?

Nos paran, nos piden constantemente la «papela», nos humillan dándonos algún «cachete», pero a pesar de todo, nosotros entendemos, damos vida al Prat, digan lo que digan de este pueblo. Por eso no reclamamos nada al Ayuntamiento porque nunca nos ha dado nada.

A los «Rockers» nos gustaría que todos los jóvenes del Prat nos pudiéramos mirar a la cara sin tener que decir «ese es una mierda». Algunos trabajamos, la mayoría en paro, y otros todavía estamos estudiando. Rechazamos el inscribirnos en la Oficina de Empleo, donde nos consta todo va en función del «carnet» que se tiene, así que «pasamos» de todo ese rollo.

Por supuesto que no votamos, eso es para «carrozas» de siempre. A nosotros sólo nos importa la música «Rockabilly», la buena cerveza, el Burbons y las chicas. Lo esencial en un «rocker» es seguir la máxima de los «Rebeldes» conjunto nuestro y que en uno de sus discos dice así:

¡Manos sucias de trabajar y pelo colocado

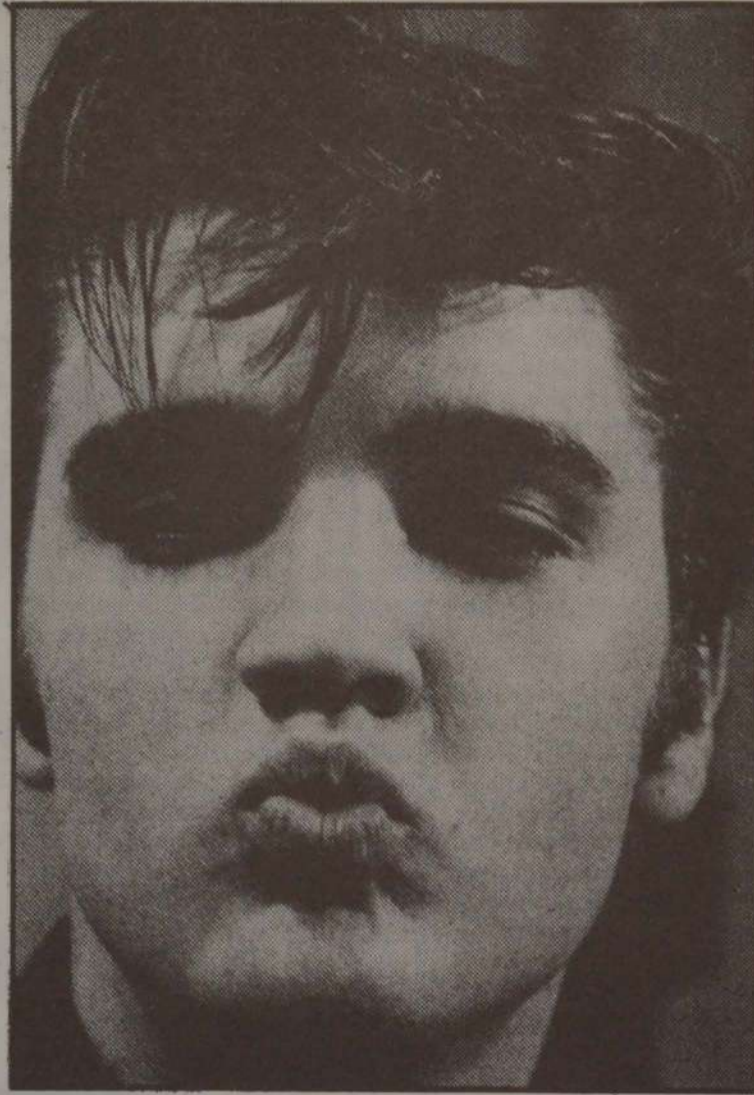

El «REY» Elvis Presley.

para no enredar!

La gente nos llama anticuados porque al «Rey» Elvis y a su música seguimos, pero nada más lejos de la verdad, los anticuados son «ellos».

Las Instituciones para nosotros dejan bastante que desear, y a diferencia de otros grupos, nosotros no reclamamos lugar don-

de reunirnos si con esto pretenden controlarnos.

—¿Qué tenéis que decir de la droga?

—De la «dura» pasamos un montón, y si nos ofrecen un cigarro nos lo fumamos... esto es algo que les pasa a todos los grupos en general.

—¿Cuál es vuestro ideario?

—Nos definimos como antinucleares y pasamos de «política». La «mili» entendemos sólo sirve para jodernos la vida y partírnosla y por eso reivindicamos desde aquí el poder vivir a nuestro modo.

Queremos que a través de DELTA quede clara nuestra existencia como «rockers», no como grupo pero sí como «movida» y nos gustaría que la gente nos viera tal cual somos y no como bichos raros o que nos confundan con otros grupos de dudosa autenticidad.

Treball i Societat

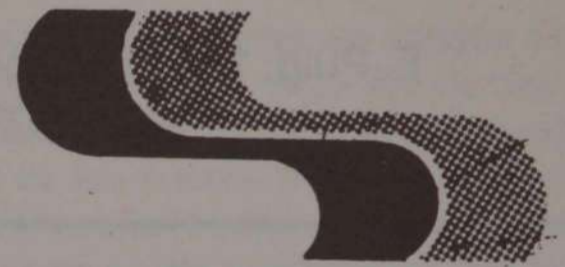

AUTO TORRAS

Manel Torras i Balada

Servicio Oficial

RENAULT



VENTAS: Joan Maragall, 37 - 39 - Teléfono 379 05 82 - EL PRAT DE LLOBREGAT

TALLER: Sant Joaquin, 32



LA GRANJA

La Granja

ESPECIALIDADES EN
DESAYUNOS

GRAN SURTIDO EN
TARTAS - PASTAS
BATIDOS

F. Puig, 11 - Teléfono 370 36 17
EL PRAT

SABES QUE SOY
SABES DONDE ESTOY
Y SEGURO QUE NO HAS VENIDO
A MI NUEVA INAUGURACION

SOY.....



J.M. Azuaga
1974

CONOCEME

Avda. Montserrat, ? - EL PRAT

Serie TODA



"NOVEDAD" Ultimo diseño de



BONS
NADALS



EXPOSICION
Y VENTA EN :

AVDA.
DEL CANAL, 138
Telf. 379 3898
EL PRAT DE LL.

Sant Cosme: Pisos nuevos, «chapuza» nueva

Que Sant Cosme es algo así como la «gallina» de los huevos de oro tanto para «peces grandes» como para «peces pequeños» desde el mismo día de su formación como Barrio en el Prat, es por todos sabido.

Primero fue la desaparecida Obra Social del Hogar, dependiente del Sindicato Vertical del pasado régimen la que planificó y materializó el Barrio, y también fue el primer organismo que utilizó el Barrio para una «teórica» necesidad de eliminación del chabolismo en la montaña de Montjuïc y paralelamente la Administración del dinero en constante chorro que el Estado, por una u otra razón, para Sant Cosme siempre ha prestado especial atención.

Dejando a un lado las razones políticas, o humanas, que forman parte de la historia del Barrio, qué duda cabe ha sido, es y será el Barrio de Sant Cosme una historia sin fin. El último capítulo lo tenemos en lo que ya se vislumbra como otra razón para seguir invirtiendo dinero en los ya recién estrenados «nuevos pisos».

Pisos éstos que han gozado al igual que en el pasado de «luz y taquígrafos» operación en la que el Instituto Catalán del Suelo (I.C.S.) ha invertido más de 1.500 millones de pesetas. DELTA atendiendo a la petición de algunos de los nuevos propietarios, ha podido comprobar una serie de anomalías que dan razón a lo anteriormente expresado, y que marcan un paralelismo con el pasado, haciendo presagiar que poco es lo que ha cambiado, si acaso las cantidades a invertir en el constante proceso de remodelación del Barrio ha aumentado, a la vez que han aumentado los interesados en dejarse fotografiar a la hora de colocar la primera piedra.

Los pisos a pesar de haber sido construidos por la Generalitat, han sido administrados, a la hora de su adjudicación, por la Asociación de Vecinos de Sant Cosme, una Asociación más parecida al «reino de Taifas» que a lo que en teoría debería de ser.

Los nuevos propietarios, algunos, no todos; a DELTA le han dejado ver lo que se puede catalogar de «otra chapuza», e irregularidades en su adjudicación. Así pues, existen casos donde un solicitante con el piso ya concedido en forma oral y bajo determinadas condiciones de acuerdo con sus personales situaciones, nos cuentan que de lo dicho en un principio... nada de nada, y que poco más o menos se le expuso que ésto es lo que hay «lo tomas... o lo dejas». Sorpresa y posterior protesta del interesado ante el responsable de turno quien jura sistemáticamente sobre la Biblia o «El Capital» de Karl Marx, que siempre se ha obrado justamente a la hora de adjudicar los nuevos pisos.

El interesado y nuevo propietario posteriormente tuvo constancia de que «otros» licitantes en la cola de espera para la tercera fase... por la Gracia de disponer de un carnet del partido, ni cola ni nada. Han escogido el piso que más les ha gustado, por encima de otros que ya los tenían concedidos.

Así nos encontramos que licitantes en espera de la terminación de la última fase, calculada para el próximo año, han pasado a ocupar pisos de la primera fase y de la segunda, con lo que se adelantan las Olimpíadas en El Prat al practicar el «salto olímpico», una modalidad ésta que parecía del pasado y es actual.

Otro de los casos es de un nuevo propietario, esta vez una anciana viuda, obligada

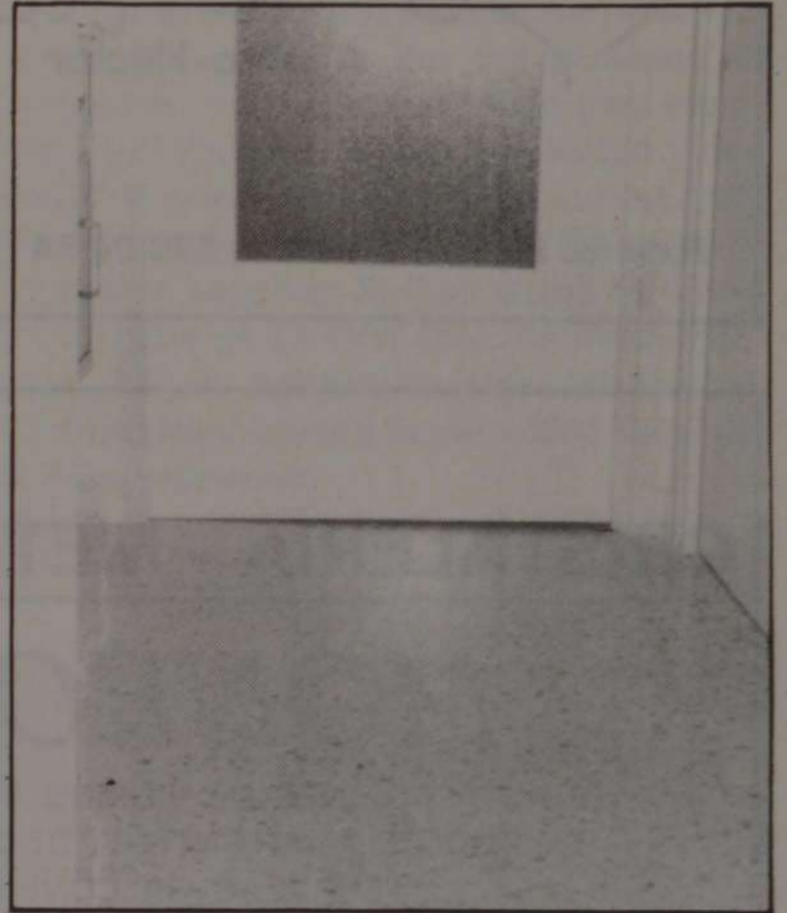

El desnivel del suelo es evidente.

a dejar por la fuerza su antigua vivienda, hoy para derribar y que era de tres habitaciones, y tener que aceptar el instalarse en uno de los nuevos pisos de dos habitaciones. De nada le valió el esgrimir el papel en el que en su día se especificó que le correspondería uno de tres habitaciones. Los administradores, o sea la AA.VV. de Sant Cosme, ejercieron según su criterio al saber que la solicitante era una anciana viuda, juzgando que con dos habitaciones era más que suficiente, pero... se olvidaron de su nieta, el marido de ésta e hijo de corta edad, que convivían con ella.

Otro caso lo tenemos en la construcción más que dudosa en el apartado calidad de los «nuevos pisos», suelos desnivelados, baldosas de diferentes tonalidades y lo que parece es ya una gran «chapuza» general en la construcción de los cuartos de baño, que se traduce en el simple movimiento de tirar de la cadena del water y ver cómo restos de heces y aguas putrefactas emergen al momento por el desagüe de la bañera.

Cerraduras que se abren con un simple carnet de identidad al empujar el pestillo de la puerta, o puertas desencajadas que van de un centímetro a cero, es otro de los apartados referentes a las «chapuzas». Algún que otro vecino de los «nuevos pisos» de mala gana han recibido la ayuda y reparación de la empresa, pero sobre el terreno sin que «provisionalmente» les haya sido concedido un piso desocupado en espera de que se terminaran las reparaciones del suyo. El resultado, muebles y enseres en general junto con niños de familia numerosa teniendo que convivir en promiscuidad

La historia continúa en Sant Cosme... ¿Hasta cuándo?

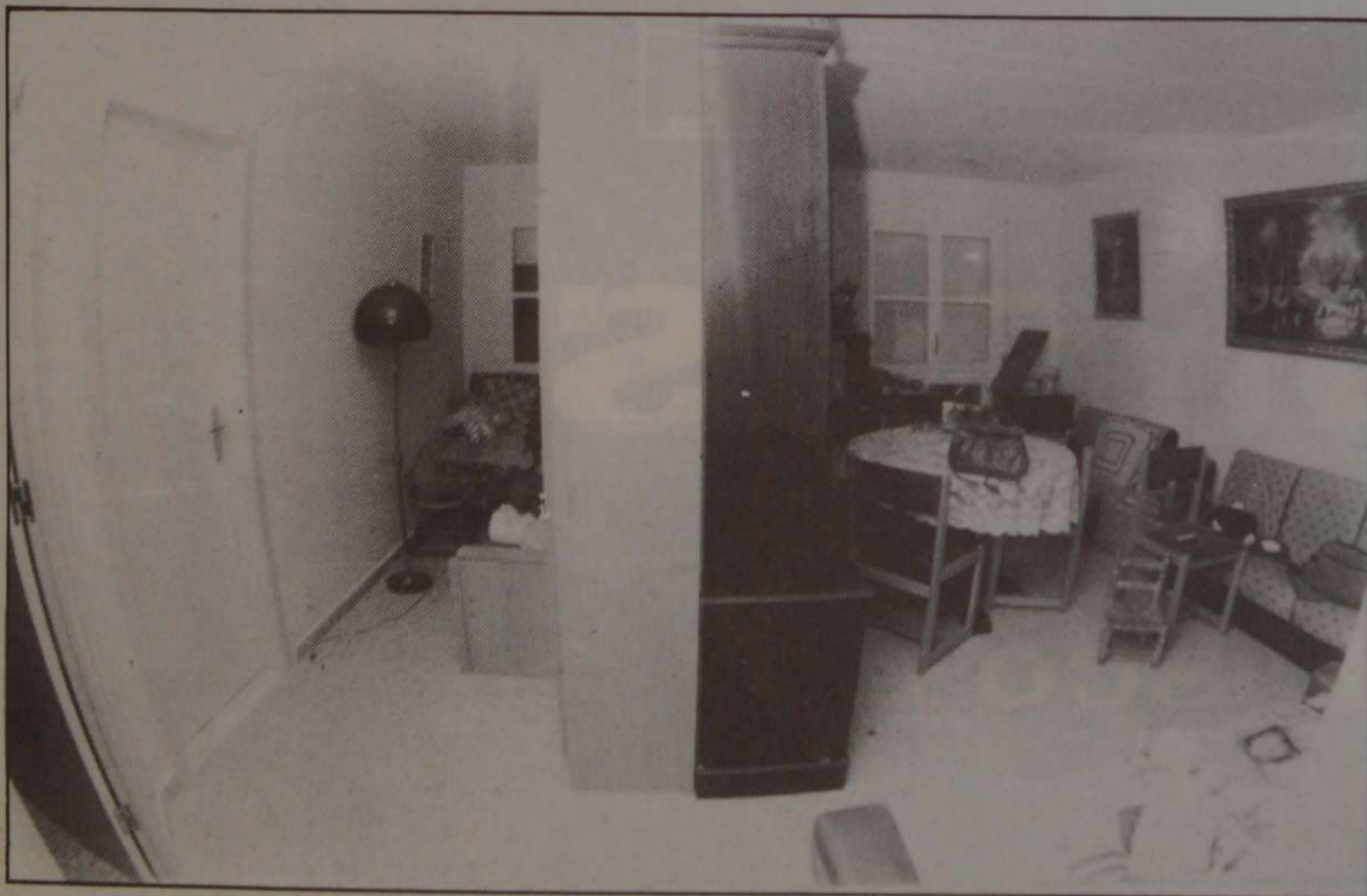

El comedor, convertido en habitación por falta de espacio.

Granja
Cafetería

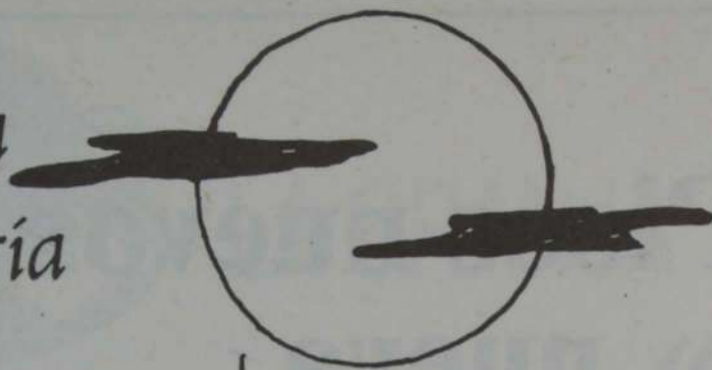

Momentos...
Alberto-Héctor

Federico Soler, 2 Teléfono 370 94 54 El Prat de Llobregat



Avantí

MODA JOVEN

PEDRO

F. Puig, 82 - Telef. 379 55 47 - EL PRAT

CRISTALERIA - METALISTERIA

MONROIG

INSTALACIONES DE VIDRIOS EN GENERAL
TODO EN CARPINTERIA DE ALUMINIO
TERRAZAS - BALCONERAS
GALERIAS - MAMPARAS BAÑO
Y VENTANAS GRADUABLES

Ferran Puig, 70
Teléfono 370 73 05

EL PRAT DE LLOBREGAT
(Barcelona)

PASTISERIA

montserratina
de A. Elias

Els hi desitja Bones Festes

av. verge de montserrat, 103

tel. 379-05-49

el prat de llobregat



DUDAS

Disco Bar

CALLE LERIDA, 48 - TELEFONO 370 51 54 - EL PRAT DE LLOBREGAT

¿Una encerrona legal del Ayuntamiento?

El pasado día 11 de diciembre la Asociación de Contribuyentes de El Prat, celebró una Asamblea extraordinaria, de carácter informativo en el Centro Artesano con el fin de dar a conocer una vez más a sus asociados y al público en general, los distintos aspectos y problemas que traen consigo los nuevos valores catastrales de la Contribución Territorial Urbana y la puesta al cobro de los recibos de este impuesto.

Después de notificar al contribuyente los nuevos valores que, en adelante van a regir para la Contribución Urbana, el Ayuntamiento de El Prat, con el final del mes de noviembre, ha puesto al cobro los recibos de la Contribución Urbana y ha comenzado a distribuir las notificaciones particulares con el importe de lo que los propietarios de pisos, locales, solares y demás inmuebles deben pagar de C.T.U. en el ejercicio de 1986.

Siguiendo su labor de información y de ayuda al contribuyente, la Asociación organizó en la primavera-verano del presente año, la impugnación de los valores catastrales entonces notificados, de manera que a cada propietario que estuviera disconforme con el valor asignado a su inmueble o inmuebles, le fue fácil proceder al recurso correspondiente. Con ello la Asociación no hizo sino suplir una tarea que, en realidad debería corresponder a la propia Administración, a nuestro Ayuntamiento en particular. Es del todo censurable que, en una cuestión de la trascendencia económica como la que nos ocupa, un Ayuntamiento como el nuestro al que poco le cuesta autocalificarse de democrático y popular y por otra parte tachar de «facha» y reaccionario, a quien se le opone, es del todo censurable, decíamos, que tal Ayuntamiento se haya aprovechado de una normativa legal desconocida por la gran mayoría del pueblo, para aplicar unos valores catastrales y unas cuotas de pago de la C.T.U. verdaderamente confiscatorias. Y ello viene a cuento de que, como nuestros gobernantes saben, poca es la gente de la calle que se lee el Boletín Oficial de la Provincia y que lee la prensa diaria, o que contrata los servicios de un Abogado. Y ahí debería estar la labor de un

A yuntamiento que de verdad defienda los intereses del pueblo: informar públicamente, con antelación y con toda claridad que al señor con piso de propiedad en la Carretera de la Marina o en Barrio de Sant Jordi, Av. Virgen de Montserrat, Polígono la Granja, Casco Antiguo, etc. le van a subir tres, cuatro o cinco veces la Contribución Urbana. No nos vale el folleto o la oficina informativa que el Consistorio facilitó al contribuyente de MANERA SIMULTÁNEA, con la notificación de los nuevos valores catastrales, servicio éste que por otra parte nos consta no ha servido para nada al contribuyente. La Asociación de Contribuyentes de El Prat, hace ya más de un año que lo venía anunciando y poniendo en conocimiento de todos. Y esto es lo que cualquier Ayuntamiento en un país verdaderamente democrático y civilizado hubiera debido hacer: en mejor o en peor forma, pero con mayor información e interés hacia el ciudadano que el que ha demostrado el nuestro hacia quien, en definitiva, le mantiene.

¿Se imaginan Vdes. lo que hubiera ocurrido si estos aumentos de la Contribución Urbana se hubieran aplicado estando en la oposición los que ahora están en el gobierno del Ayuntamiento? ¿Qué hubieran dicho y cómo hubieran actuado los que ahora gobiernan en la Casa de la Vila?

Estos señores, no sólo callaron lo que se avecinaba (que conocían perfectamente) sino que, además no han tenido ningún reparo en colaborar y en definitiva aplicar unos valores y unas cuotas gravosísimas para el contribuyente. Interés sí han tenido pero sólo de recaudar, y tal actitud no se puede consentir en quienes se autoproclaman representantes del pueblo.

Pues la Asociación de Contribuyentes sí que ha informado y orientado al pueblo. Consciente de su responsabilidad lo ha hecho y lo ha venido haciendo desde su constitución, para culminar, por el momento, con el multitudinario acto del pasado jueves día 11 de diciembre, en el que el local se llenó hasta la bandera, como vulgarmente se dice. El aforo ofrecía un aspecto impresionante, como en las grandes ocasiones. Quizás la última vez que vimos algo igual

con ocasión de un acto informativo con motivo del desvío del río y eso fue hace ya quince años. Más de dos mil personas se agolparon en el Centro Artesano para escuchar lo hecho y por hacer para luchar y defenderse contra el abuso que las nuevas contribuciones suponen. Y esto lo ha hecho y lo seguirá haciendo la Asociación de Contribuyentes de El Prat que, en definitiva, para esto se constituyó: para defender al contribuyente frente a la voracidad fiscal de la Administración.

LA JUNTA DE LA ASOCIACIÓN DE CONTRIBUYENTES

Limitación de espacio

«DELTA» comunica a todos cuantos dirijan cartas para insertar en «La Bustia» que deberán limitar el espacio de las mismas a una hoja tamaño folio a doble espacio. Cuando la extensión de las mismas supere este límite, «DELTA» se reserva el derecho de recortar su contenido al igual que se efectúa en el resto de la prensa.

* * *

También rogamos que tanto las colaboraciones como las réplicas a artículos aparecidos en «DELTA» sean lo más concisos posible. Cuando los consideremos excesivos, los devolveremos a sus autores para que procedan a su reducción.

TALLER DE REPARACION
MECANICA DEL AUTOMOVIL

BAÑEZ

Calle Barcelona, 1 - 3 - Teléfono 370 11 01
EL PRAT DE LLOBREGAT

HELADERIA

HORCHATERIA

LA JIJONENCA
TURRONES ARTESANOS

Avda. Fco. Gallar Mones, 10-12
Teléfono 370 98 51

EL PRAT DE LLOBREGAT

San Mariano, 47 - Teléfono 658 81 21

VILADECANS

muebles ... TEM

LES DESEA FELICES FIESTAS Y QUI



MA Disseny

Avda. Montserrat, (esq. Fdco. Soler) - Tel. 370 71 96
EL PRAT DE LLOBREGAT

EL AÑO 1987 SEA MUY PROSPERO



FELIZ
NAVIDAD

DECA, S. L.

DE

Enrique Rafael Canillo Piñol

MATERIALES DE CONSTRUCCION
CERAMICAS Y REVESTIMIENTOS
REPRESENTACION ROCALLA

Gaiter del Llobregat, 24-30 - Telèfon 379 08 11
EL PRAT

Talleres ANDRES

SERVICIO DE NEUMATICOS
MECANICA GENERAL



Amposta, 12 (junto a Avda. 11 de Septiembre)
Teléfono 379 23 04
EL PRAT DE LLOBREGAT

(Barcelona)

Martí Pinyol, 3 - Ferran Puig, 43
Telèfon 379 00 72 - El Prat de Llobregat

CASANOVAS

RESTAURANTE

Especialidades
EN PIZZAS
Y PASTAS FRESCAS

*Desea a su clientela
Felices Navidades*



Pompeu Fabra, 49-51 Para encargos llamar al Tel. 370 99 01
El Prat de Llobregat

(Barcelona)

ANUNCIOS ECONOMICOS

ANUNCIOS ECONOMICOS a disposición de las personas o actividades interesadas en anunciarse.

El formato de este espacio será similar a la prensa diaria, con los apartados que sean necesarios como son:

- BOLSA DE TRABAJO
- OFERTAS
- DEMANDAS
- ACADEMIAS
- PERDIDAS
- HUESPEDES
- VENTA DE PISOS
- VENTA DE INMUEBLES
- ALQUILERES
- TRASPASOS
- VENTA DE LOCALES
- VENTA DE MAQUINAS

Para más información: Martes de 6 a 8 de la tarde
Viernes de 11 a 1 del mediodía

Pau Casals, 47 bajos - Teléfono 379 05 33 - El Prat de Llobregat

ALQUILERES

Se necesita nave, 6 mts. altura y 350 mts.²
Tel. 379 61 61, noche

VENTAS

VESPA 150 c.c. - 6.000 Kms. B. 8870 GX
Tel. 379 00 82

VENTAS

Ford Fiesta 1-1-5 B. 5468-CT
R-12 familiar y T. S. - Teléfono 379 03 44

VENTAS

Local 55 mts.² - Polígono La Granja
Tel. 379 09 61

Pujol, no és Catalunya

Tras la sentencia de la Audiencia de Barcelona en el caso Banca Catalana, se exculpa a Jordi Pujol de responsabilidades que en su día pudo tener en la gestión de Banca Catalana, y todos, absolutamente todos —la clase política, por supuesto— se han felicitado a sí mismos. ¿Cuál es la razón de esta actitud? Habría que retroceder pues en el tiempo, cuando la burguesía catalana puede decirse hoy que a pesar de todo no es autónoma desde el punto de vista económico. Con la penetración del capital extranjero y español en Catalunya se fue consolidando el resquebrajamiento de la burguesía que de hecho perdió definitivamente su autonomía cuando optó el ponerse al lado de Franco durante la Guerra Civil, con objeto de mantener sus privilegios. A partir de entonces si bien consiguió sus objetivos económicos debe todavía hoy agradecer al régimen la suculenta y cómoda acumulación de capital llevada a cabo habiendo perdido a cambio su capacidad financiera a manos de la gran banca española, y posteriormente sucumbir a la penetración de capital extranjero, hasta el punto de tener que hablar de capital radicado en Catalunya y no de capital catalán.

La adhesión de la burguesía a la reivindicación de la autonomía, responde por consiguiente no sólo a una crítica de la mala gestión financiera y económica de la Administración central, sino también y fundamentalmente a un intento de adecuar más extensamente el capital público a sus intereses. Sabiendo como se sabía que tras el acceso al poder del socialismo era la mejor forma de consolidar una hegemonía económica para el futuro.

Así con ese mirar al futuro, nació Banca Catalana, denominación adquirida tras la resolución favorable de la Dirección General de Banca y Bolsa de 2 de mayo de 1961. En realidad, se trataba de la refundición de un pequeño banco llamado Banca Dorca, y que con Jordi Pujol y sus socios judíos, habían adquirido un 18 de marzo de 1959, con un capital de 21 millones de pesetas.

Bajo la dirección de Jordi Pujol, Banca Catalana empezó a financiar infinidad de empresas que en circunstancias normales no hubieran tenido ni una sola peseta de préstamo por los canales bancarios ordinarios, y así entidades antifranquistas de muy diversos orígenes y distancias ideológicas abismales tanto política, cultural o sindicalmente, fueron generosamente atendidas por Banca Catalana, que disponía de un fondo especial para estas actividades y que ni tan siquiera hoy hay constancia del destino de ese dinero en ninguna de sus contabilidades. Cuando en 1974 y bajo la bendición de la Iglesia se funda en Montserrat un nuevo grupo político catalán, bajo el nombre de Convergència Democràtica de Catalunya, Jordi Pujol aparece en la escena liderando un «nuevo» concepto nacionalista más cer-

cano al «bolsillo» que a una realidad natural. Nacionalismo éste en línea directa con toda aquella burguesía que no tuvo escrúpulos de pactar con Franco y hablar en castellano a sus hijos por aquello de que era más elegante hacerlo así.

La misma a la cuál se le permitió enriquecerse desde arriba y que prosperó con la única condición de que no planteara problemas políticos ni interviniera en el gobierno de la cosa pública, que venía a ser un coto privado para unos cuantos de Madrid.

Tras la fundación de Banca Catalana, Jordi Pujol se destaca como un banquero «rupturista», un adjetivo que en principio marca un contrasentido, pero que analizando al personaje y su gestión se desvanece, representante Pujol como es de un sector minoritario y altamente comprometido con el pasado, que sabe mezclar el antifranquismo con el nacionalismo, y la simbiosis de liberal-demócrata, actitud ésta que triunfa sobre todo lo demás. Pero no es Pujol sólo, sino que hay a su lado personajes tenebrosos como Trías Fargas, algo más que un político en apariencia de segunda fila... Ambos forman parte de los que encabezaron el Consell de Forces Polítiques de Catalunya, que aglutinó una oposición claramente rupturista. El triunfo de Convergència i Unió en las diferentes consultas de Catalunya, no es otra cosa que el triunfo de lo que ya se conoce como el «capitalismo popular» y del cual fue Banca Catalana una entidad pionera, ante la desmantelada ideología socialista en Catalunya, y que para empeorar más el ambiente ésta sólo sabe hablar cuando se refiere a Convergència i Unió de una reacción conservadora y de un retorno de la fuerza de la derecha más ciega y estúpida del mundo.

Dicen que es una oleada antiestatista con caracteres neo-liberales la que priva hoy ante el monstruo de un Estado Central tentacular, glotón, sordo e insaciable. Ante el sentimiento popular pues de prosperar al margen del resto del país, sentimiento que canaliza muy bien Convergència i Unió a imagen y semejanza de otros países.

No en vano Burón Barba, ex fiscal general del Estado, dimitió cuando el Gobierno detectó las consecuencias que se podrían dar al sentar a Jordi Pujol en el banquillo, y que podría acrecentar más si cabe el sentimiento de «Capitalismo popular». Javier Moscoso, el nuevo fiscal general y la exculpación de Jordi Pujol ha sido todo una, ya es suficiente con un Euskadi y una ETA para que a la postre pueda existir una «Terra Lliure» que se apunte a la fiesta.

Son muchos los que piensan que todo aquel que está contra Pujol está contra Catalunya, pero somos más los que pensamos que Pujol no es Catalunya.

J. MATEU

El Nadal en una societat opulenta

Avui hi ha un contrast social enervant, més palpable en les diades del Nadal: la misèria de pobles enters davant una societat opulenta, amb una pila de productes de consum que s'exhibeixen, oferint més confort material. La condició social de l'home ja no es defineix pel seu origen o professió, sinó per l'estanding de vida.

La publicitat monstruosa

La nostra societat, anomenada de consum, ha estat possible en un sistema de tecnologia avançada, basada en la mecanització o en l'automatització, que substitueix, amb l'ajut de l'electrònica, les funcions intel·lectuals de l'home: percepció, memòria, control, selecció, càlcul, etc. Això fa que la producció sigui més racionalitzada i molt més elevada. El problema de la comercialització i de venda que això comportaria, es resol amb la publicitat, perquè «invertir per a fabricar productes sense fabricar clients, seria emprar l'arada sense bous», escriu R.L. Dupuy. La publicitat és l'art de condicionar els ànims perquè comprin, utilitzant un lèxic que fins ara era reservat per expressar un contingut íntim o sagrat, associant, si cal, el concurs del crèdit generalitzat. S'exalta el diner, els pagaments a terminis, perquè la màquina industrial no pot parar, i cal que el client compri i adquireixi al moment. I així —suggereixen els slogans publicitaris— el comprador assolirà... «el goig de viure».

Les conseqüències d'aquesta mentalitat són greus: el tenir s'ha imposat sobre l'ésser. I això és alarmant, perquè massa vegades l'experiència ens diu que el que té diners no acostuma a tenir res més.

Malgrat la manipulació comercial

El Nadal dels creients desvetlla tot un món de símbols: la nit d'estels, la neu, l'ave, el pessebre casolà, el bou i la mula, els pastorets i els àngels anunciant la pau als homes, Josep i Maria, l'Infant agomolat sobre la palla. Tots aquests símbols componen l'escenografia de l'esdeveniment més gran de la història. Aquestes al·legories van néixer de la fe i parlaven al cor del poble. Avui, tanmateix, han estat manipulats pel comerç internacional com un reclam per la butxaca. Malgrat tot, el Nadal conserva encara quelcom de sagrat, d'inviolable com la Verge-Maria, i la intuïció d'aquest esdeveniment i realitat no s'ha perdut del tot en el nostre país i arreu del món, a despit de la secularització. Perquè Nadal és més que la suma de tots els seus símbols manipulats i degra-



AUTOMOVILISTA

LA MEJOR GARANTIA DEL CONDUCTOR ES SER
ASOCIADO DEL MONTEPIO

- DEFENSA JURIDICA POR RESPONSABILIDAD CRIMINAL
- RECLAMACION DE DAÑOS AL VEHICULO
- AYUDA FAMILIAR, EN CASO DE RETIRADA DEL PERMISO DE CONDUCCION
- REMOLCAJE DEL VEHICULO Y OTROS SERVICIOS MUTUALISTAS

Para una información más amplia dirijase a:

Delegación Baix Llobregat: Fernando Puig, 72 - Teléfono 379 18 02 - EL PRAT DE LLOBREGAT
HORARIO: DE 18 A 20 HORAS (MARTES Y JUEVES)

EL TRESILLO



FABRICACION PROPIA

TODO EN MUEBLE TAPIZADO Y DECORACION

Le desea a su distinguida clientela unas felices fiestas

AHORA EN: Calle Jaime Casanovas, 113 -115 - Teléfono 370 62 55
EL PRAT DE LLOBREGAT (Barcelona)

AUTO **SSAW** **SEAT** **Audi** 

SERVEI TECNIC EN EL PRAT

Tallers J. MARTI

Carrer Urgell, 18

Telèfon 379 48 96

EL PRAT DE LLOBREGAT

JUDIT

Es ven, s'arregla i es fa tot en

BIJUTERIA

Bosses, moneders, mocadors, mitjes, cinyels, guants, capells, paraigues, llaçades i tot
COMPLEMENT!

Venta, arreglo y todo en

BISUTERIA

¡Bolsos, billeteros, pañuelos, medias, cinturones, guantes, sombreros, paraguas, lazos y todo
COMPLEMENTO!

Major, 10 - Teléfono 379 02 07 - EL PRAT DE LLOBREGAT



datos; és una festa més rica qu totes les despeses de consum.

Durant aquestes jornades tradicionals i esperançadores per la vida de l'esperit, ¿voleu dir que no ens manca a tots un xic d'aquesta visió cristiana, davant la munió d'electrodomèstics que ens enlluernen però no ens il·luminen, que sedueixen els sentits, però no alliberen el cor, que ens angoixen —perquè mai no en tenim prou—, en comptes de gratificar-nos amb un doll de pau interior i d'unió i mor familiar?

Més ric que les despeses de consum

Preparem les estances de l'ànima; imposem silenci al cor esvolotat; reconciliar-nos amb els desitjos incontrolats. És així com assaboriríem el boquet de les nades, el gust de la festa en el cor de l'hivern. Una festa summament joiosa.

I cal meditar en profunditat, per copsar els motius de l'alegria del Nadal. Els cristians no són pallusos ni curts de gambals. Els cristians no estan alegres aquests dies, sense saber el per què. Poden donar raó de la seva joia i de la seva festa: «Déu s'ha fet home i viu amb nosaltres». Heus ací perquè celebren el Nadal. Voleu riquesa més gran? L'anunci de que Déu s'ha fet carn per la salvació del món —d'un món d'egoismes i agressivitat—, és el veritable motiu d'alegria i la raó de la festa per a tots aquells que creuen en Jesús de Natzaret, el que ve i neix en una cova a les rodalies de Betlem, la nit d'un vint-i-cinc de desembre.

FRANCESC GAMISSANS

Metropolititzats i enganyats

Tot fa suposar que el tema del desviament està superant una nova i perillosa etapa. Tots recordem que a l'estiu del 1984 la Corporació Metropolitana de Barcelona presentà el denominat «Plà Especial d'Ordenació Urbanística de la Zona Costanera Metropolitana». En aquells moments, el projecte de desviament era una més de les accions que es pretenia «ordenar» entre moltes d'altres.

Aleshores en El Prat hi havia una franca oposició al citat projecte pel que fa a la façana marítima deltàica. A la tardor d'aquest any es creà o més dit va renèixer la Comissió de Defensa d'El Prat, la qual després de molts problemes interns aconsegueix un MANIFEST unitari en defensa dels interesos territorials d'El Prat. Malau radament l'ajuntament no es presenta com un bloc sòlid. El Grup Municipal Majoritari (comunista), mantenia unes determinades posicions, les quals no eren del tot compartides per la resta dels Grups Municipals, cosa que suposà per primera vegada a la història la pèrdua de les posicions unitàries mantingudes per tots els Ajuntament pratencs fins el 1983.

Al llarg del 1985, l'equip de govern municipal d'El Prat inicià una sèrie de converses i discussions amb la Corporació Metropolitana, que comportà finalment a la tardor del citat any, l'acceptació implícita del desviament intermedi (no el del Plà General de 1986) i la firma d'«acord polític Tejedor-Maragall» que entre d'altres coses vol impulsar l'endegament «provisional del riu» per la seva llera actual.

Aquest acord criticat per molts, trencà la Comissió de Defensa. En la carta de dimissió que publicà DELTA, vàrem manifestar la poca validesa jurídica de tal acord. Els partits polítics C.D.C., P.C.C. i Esquerra Republicana, també criticaren durament el Pacte Tejedor-Maragall.

Al desembre del 1985, amb la finalitat de contrarrestar les crítiques, l'Ajuntament d'El Prat amb el suport de Corporació Metropolitana, organitza una campanya favorable a l'indicat acord, amb el singular títol «El Llobregat ja va pel bon camí, celebrem-ho» que culmina amb una gran festa a la plaça de Catalunya d'El Prat, en la que intervé fins i tot l'Alcalde Maragall.

Les manifestacions públiques de l'Alcalde d'El Prat, al mitjans de comunicació són molt favorables als citats acords fins el punt d'afirmar: «que s'havien aconseguit importants reivindicacions històriques del poble d'El Prat».

Poc temps després el MOPU, el lloc d'executar els acords signats, fa un traspàs de competències en matèria d'Aigües a la Generalitat de Catalunya, incloent una partida de 4.000 milions de pessetes per a l'endegament del tram final del Llobregat.

Després de la designació de Barcelona com a seu dels Jocs Olímpics del 1992, la Comissió d'Urbanisme de Catalunya, organ consultor de la Generalitat de Catalunya, no accepta gairebé la totalitat de les «reivindicacions històriques» que deia el nostre Alcalde s'havien aconseguit.

DELTA i molts deiem que aquests acords eren «paper mullat» i malauradament sembla que així ha estat. Qui ha estat el qui ha enganyat?

JOSEP FERRET I PUJOL



LA BOLERA DEL BAIX LLOBREGAT



BON NADAL

Pau Casals, 29 - El Prat de Llobregat

PAPERERIA - LLIBRERIA

PISCIS

BON NADAL

Avgda. Verge de Montserrat, 45
Telèfon 379 43 40
EL PRAT DE LLOBREGAT

SERVICIO OFICIAL

SERVICIO GRUA PERMANENTE

Teléfonos 379 16 55

379 32 23

370 23 00

CITROËN

Catalunya, 59-61

TALLERES J. GARCIA EL PRAT

GIMNASIA ESPECIAL

Pre-Post Parto

Proyección Audio-Visual
para la pareja

Monitores Diplomados

**BON
NADAL**

A PARTIR DE AHORA
PUEDE ELIMINAR LAS ARRUGAS
EN LA CARA CON EL METODO

TRACKING facial

NUEVO TRATAMIENTO
REVOLUCIONARIO
PARA LAS ARRUGAS DE LA CARA

SIN OPERACION

SIN MOLESTIAS



TRATAMIENTO
Anti-Tabaquismo
Obesidad
Con Auriculo - Terapia
¡CONSULTENOS!

SAUNA SOLARIUM

EN EL PRAT DE LLOBREGAT:

TERESA BASTIDA RIBÓ

DIPLOMADA EN LA
ESCUELA FRANCESA
MAXIME D'HARROCHE

C/. Joan Maragall, 57
Teléfono 379 44 26

GIMNÀS DELFOS

BALTASAR

OFICINA GESTORA DE SEGUROS

*Desea a todos sus clientes y amigos unas FELICES NAVIDADES Y
PROSPERO AÑO NUEVO 1987*

**ESPECIALISTA EN: AUTOMOVIL - HOGAR - COMERCIO - VIDA
JUBILACION - ASISTENCIA SANITARIA**

Virgen de Montserrat, 38, bajos
Teléfono 370 02 99
El Prat de Llobregat (Barcelona)

Horario Oficinas:
Laborables, tardes de 6 a 9
Sábados, mañana de 10 a 12

Reparación de automóviles
y toda clase de Motores de Explosión y Diesel

TALLERES AGUELO

*Desea a sus clientes y público en general una feliz Navidad
y próspero Año Nuevo*

Mayor, 27
Teléfono 379 06 10

El Prat de Llobregat
(Barcelona)

Joan Jordà, exposà a la «Sala d'art Josep Bages»

El capvespre del dia 11 de desembre d'enguany dins els actes programats en ocasió de la XIII Fira Avícola, s'inaugurà a la «Sala d'Art Josep Bages» una nova exposició de dibuixos al carbó del nostre amic i conveí Joan Jordà.

El mateix autor presentà la seva obra tot manifestant que era «un compromís i una aventura fer-ho». En Joan Jordà destacà que la mostra que exposava pretenia ser «un catàleg de temes pratencs de caire nostàlgic, molts dels quals avui desapareguts». Agraí finalment la presència de les autoritats, familiars i amics que l'acompanyaren en aquest acte inaugural.

Tot seguit intervení na Glòria Feu, que recità amb la seva clara i elegant dicció, els poemes d'en Pau Vallhonrat, Miquel Martí i Pol, i Miquel Arimany que adornen, i complementen el catàleg de l'exposició que comentem.

Finalment el Tinent d'Alcalde delegat de Cultura Josep Pérez, clogué l'acte inaugural amb unes paraules d'enaltiment de l'obra artística d'en Joan Jordà i de la tasca duta a terme per aquest com professor de l'Escola Municipal de Dibuix i Pintura.

Pel que fa a l'obra exposada, 27 dibuixos al carbó, cal fer palès, per una banda l'acurada precisió de les línies que retallen amb inigualable perfecció una varia-

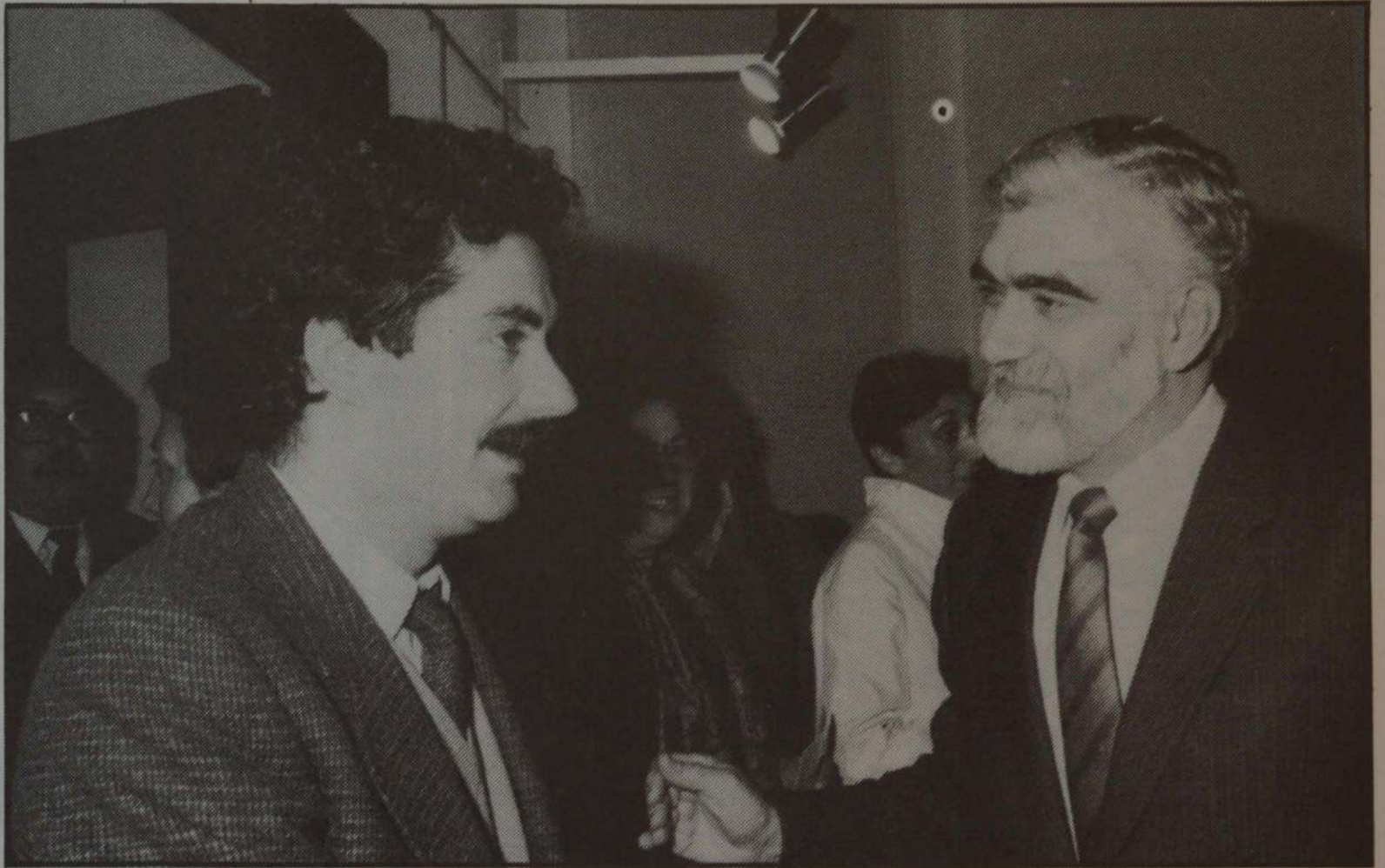

Joan Jordà, l'artista expositor, amb Josep Pérez, responsable municipal de Cultura.

da selecció de temes retrospectius que constitueixen un record plaent d'El Prat d'abans. Els temes exposats recullen diferents aspectes de la fesomia urbana i rural d'El Prat en el període que va des dels inicis de l'actual segle fins a mitjan dècada dels anys 60.

D'altra banda el volum de l'obra i la tra-

jectòria artística d'en Joan Jordà, fruit sens dubte, d'un constant treball, d'una infrangible voluntat de superació i sobretot del perfecte domini de la tècnica, perfilen i basteixen la personalitat d'aquest excel·lent dibuixant.

BULLOFONT

Kaddish y «Federico – 1936»

El Taller de Teatro Kaddish también colaboró en este recuerdo que el Ayuntamiento del Prat hizo a la Guerra Civil. Una vez más Kaddish, bajo la dirección de Josep Costa, nos presentó un espectáculo de textos de García Lorca con el título: «Federico, 1936».

Este acto tuvo lugar los días 29 y 30 de noviembre en el Casal Municipal de la Cultura. Este fue un fin de semana en el que el público, en su mayoría pratense, acogió con notable éxito una de las muchas representaciones que nos ha ofrecido este grupo de teatro.

El montaje teatral, en el cual participaron un total de diez actores, consistía en una exposición de algunas escenas de obras como «Yerma», «La casa de Bernarda Alba» y «Bodas de sangre» que nos mostraron el dramatismo andaluz, un violento dramatismo popular en el que los celos, las riñas y la muerte son el eje principal.

Entre obra y obra la voz de Josep Costa nos recordaba algunas características de la vida del autor que nos servían para introdu-

cirnos en un contexto y para situar en un espacio el trabajo, tanto lírico como prosaico, de García Lorca.

También la interpretación de poemas y canciones, entre las que se podía destacar «Canción de jinete», formó parte de este espectáculo en el que el juego y los vestuarios, en tonos blancos y negros en su mayoría, nos transportaron a una época ya pasada en nuestra historia pero llena de connotaciones tradicionales.

La representación estuvo acompañada por la música de Walter García que con la guitarra armonizó prácticamente todas las escenas. Y continuando con la música cabe destacar la magnífica actuación que hizo Silvia Comes con su voz, acompañada en una escena por Cristina Rihuete.

Los actores nos hicieron sentir la tragedia humana que se plasma en las obras de Federico García Lorca, uno de los muchos hombres que pagó con su muerte las injusticias de una guerra.

M. PORCEL

Concurs de pintura

Per primera vegada, l'Escola Municipal de Dibuix i Pintura del Prat juntament amb l'àrea de Serveis Personals de l'Ajuntament, ha realitzat un Concurs de Pintura del Baix Llobregat.

El vestíbul del Casal de Cultura va ser l'escenari on en va realitzar la presentació de les 15 millors mostres participants, del dia 4 al 14 de desembre. Van ser 95 els quadres pintats a l'oli que van concursar i 45 els pintors que hi van participar.

El concurs ha tingut molt bona acollida a l'haver participat persones provinents de diverses poblacions del Baix Llobregat.

La temàtica de les obres va ser molt variada: paisatges, marines, natura morta...

La resta de les obres que no van poder ser presentades al públic, es mostraran a partir de gener de 1987 al Palauet «torre Muntades».

Els quadres premiats van ser quatre. El Primer dotat amb 75.000 ptes. el qual passarà a la Pinacoteca Municipal del Prat. Després es va donar el segon premi amb Diploma i medalla d'Or, el tercer amb Diploma i medalla d'argent i el quart i últim també dotat de Diploma i medalla de bronze.

MOTOR SPRINT

AGENCIA OFICIAL
Alfa Romeo



Avenida del Remolar, 70-72 - Teléfono 370 58 53

Avenida Virgen de Montserrat, 233-235

EL PRAT DE LLOBREGAT



Congelats "MAR-BLAU"

Ciutat de Consuegra, 18

EL PRAT

Mantegades "Mantecados", Galetes i Fruits secs



ESPECIAL

Henninger

LA GRAN CERVEZA ALEMANA

CERVECERAS
ASOCIADAS, S. A.
Licencia Henninger Bräun

EL PRAT DE LLOBREGAT



Ramón Llull, 4 y 6
Teléfono 370 91 01

Coronel Sanfeliu, 9 y 11
Teléfono 379 14 84

San Joaquín, 76
Teléfono 379 01 84

Droguería y Perfumería

PINTURA Y LIMPIEZA

Tarridas

EL PRAT DE LLOBREGAT

Tres visions de la Guerra Civil, en el local de «Amics d'El Prat»

El dia 21 de novembre es va iniciar tot el cicle de conferències que el Grup d'Estudis Pratenc, l'Ateneu del Prat i «Amics del Prat» va organitzar. El motiu d'aquestes tertúlies va ser el de la commemoració del Cinquantenari de la Guerra Civil espanyola. Aquest any, s'han celebrat quantitat d'activitats per a realitzar una espècie de «memoràndum» d'allò que tot l'Estat espanyol va patir de l'any 36 al 39. Tres anys molt difícils per a tothom sense cap excepció.

La primera conferència l'havia de realitzar el famós escriptor J. M.^a Gironella però degut a problemes de salut, no va poder assistir-hi i va exposar en el seu lloc J. M.^a Solé i Sabaté, doctorat en Història i llicenciat en Filosofia. La vetllada va estar enfocada cap a la repercusió internacional de la Guerra Civil. L'historiador va anar explicant, país per país, cadascun dels tipus d'ajut que van realitzar i cap a quin «bando» anava destinada aquesta col·laboració. Les Brigades Internacionals, Mèxic i l'URSS, bàsicament, varen ésser els aliats de la República mentre que la resta, o eren neutrals o ajudaven als «professionals de la mort», denominació que rebien els militars aleshores.

La visió de la Guerra Civil a l'exterior, la importància que va tenir el Nord d'Àfrica en els primers moments de l'esclat de la guerra..., tot això va servir d'ingredients alhora d'encetar els diàlegs, precís i preguntes que es van anar succeint al llarg de la conferència.

El divendres 28, Joan Vilarroya i Font, llicenciat en Història, va parlar de la Guerra Civil a Catalunya. Les vivències dels habitants d'aquesta conflictiva zona, la conferència social de costums, cultura i altres caràcters va ser molt important i va motivar

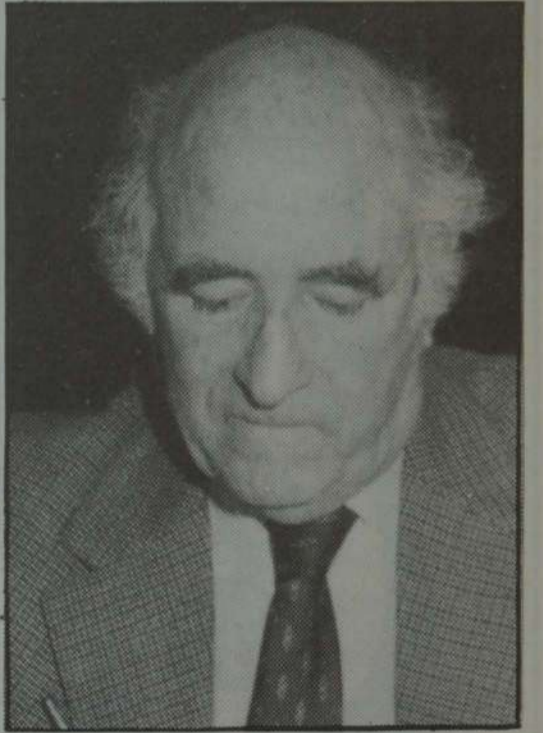
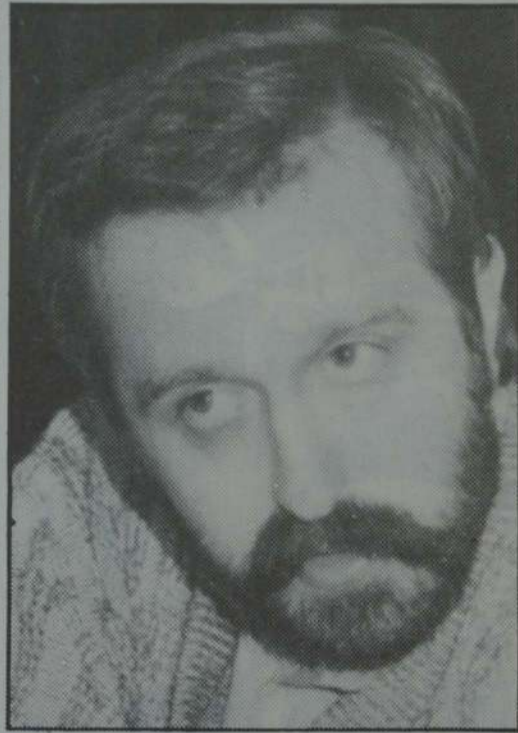

D'esquerra a dreta, els conferenciants: Josep Maria Solé i Sabaté; Joan Vilarroya i Font i Josep Maria Gironella.

tots els greus i lamentables esdeveniments que es van ocasionar als Països Catalans.

Les conseqüències futures que la Guerra Civil va aportar, tota l'explicació, en detall, del paper de Catalunya en aquesta guerra va estar força interessant ajudant l'assimilació de coneixements que es tenien en aquest aspecte.

I per finalitzar, el dia 5 de desembre, va ser present J. M.^a Gironella. Aquest personatge ha escrit gran nombre d'obres però no va ser fins la presentació de «Los cipreses creen en Dios» l'any 1953, que l'èxit el sonrigué.

Home profundament religiós, ha reflectit en tots els seus escrits una visió mística d'allò que ha volgut explicar. «Condenados a vivir» i «Ha estallado la paz» completen aquesta trilogia que ha anat dibuixant unes vivències subjectives en el període de la guerra.

J. M.^a Gironella va estar durant 3 anys molt malalt. Una depressió va ser el motiu que li va fer veure la mort aprop seu. Va ser

durant aquesta etapa viscuda quan va escriure «Los fantasmas de mi cerebro» on va intentar descriure la sensació que va experimentar dins seu, des del seu estat depressiu.

De cara al futur, té en perspectiva escriure el 5.è tom de la trilogia consistent en una sèrie d'episodis nacionals. Aquesta trilogia serà augmentada així, per l'últim volum previst sobre el dia en que morí Franco. Els títols, encara no els ha pensat.

A la conferència va exposar tot un seguit d'aspectes des del seu particularíssim punt de vista. La seva visió com a membre, concretament com a vocal de propaganda del F.J.C.C. (Federació de Joves Cristians de Catalunya). La crema d'esglésies, la mort i persecució de capellans pels «rojos», va fer que participés, després d'haver estat desterrat a França, amb els nacionals.

La Guerra Civil va ser definida per Gironella com «un infern». Una guerra entre germans que va durar 3 anys.

BEGONYA GARCIA

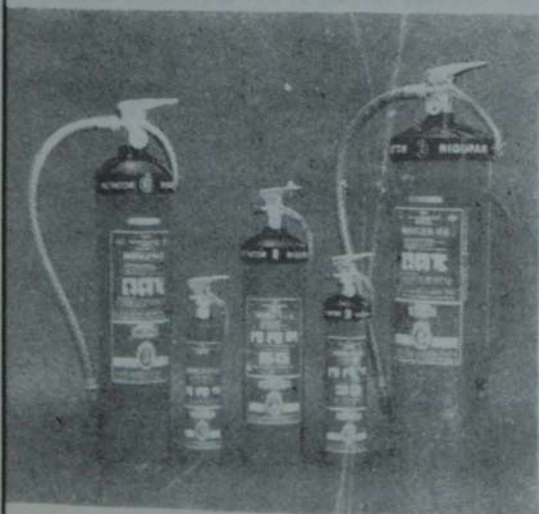

EXTINTORS

Industrials i domèstics

Col·locació gratuïta

5 anys de garantia

Recarga de totes les marques

AUTORECANVIS

HERMA

J. Casanovas, 3
Telf. 379.02.31
EL PRAT



ROBA DE TREBALL

Granotes, bates, pantalons, camises, etc. per a tallers i empreses.

Distribuidor oficial

AUTORECANVIS

HERMA

J. Casanovas, 3 - Telèfon 379.02.31
EL PRAT DE LLOBREGAT

auto- recambios moreno

carretera marina, 37, bajos
telfs. 379 14 78 - 379 17 54
el prat de llobregat
(barcelona)



ACADEMIA DE BAILE CENTER DANCE

BALLET - PUNTAS - FLAMENCO CASTAÑUELAS
SEVILLANAS - JAZZ DISCO - AEROBIC
MONTAJES COREOGRAFICOS
GIMNASIA ADELGAZANTE PARA SEÑORAS
SAUNA - CINTA FUTIN - VIBRADOR
MASAJES - GIMNASIA PASIVA

DIRECCION } TECNICA EUGENIO JIMENEZ
ARTISTICA MERCEDES PON

Avda. Virgen de Montserrat, 223-225 - EL PRAT DE LLOBREGAT



Restaurante Parellada

Salón para banquetes y comuniones
Menú diario con gran variedad de platos
Domingos y Festivos: Paellas - Canalones - Pollos

c/. Rosa Ribas Parellada, 27-29, esquina Remolar
Teléfono 370.32.06
EL PRAT DE LLOBREGAT



MONTEPIÓ DE SAN CRISTÓBAL CHÓFERES DE BARCELONA

Provenza, 173, pral. - Teléf. 253 40 05 (3 líneas) 08036-BARCELONA

AUTOMOBILISTA

LA MILLOR GARANTIA DE TOT CONDUCTOR ES
ESSER ASSOCIAT DEL MONTEPIO

- DEFENSA JURÍDICA PER RESPONSABILITAT CRIMINAL
- RECLAMACIÓ DE DANYS AL VEHICLE
- AJUT A LA FAMÍLIA, EN CAS DE RETIRADA DE PERMÍS DE CONDUCCIÓ
- REMOLCAMENT DEL VEHICLE, I ALTRES SERVEIS MUTUALISTES

Per tal d'obtenir una informació més amplia adreçar-se a
Delegació Baix Llobregat: Ferran Puig, 72 - Telèfon 379 18 02
EL PRAT DE LLOBREGAT

HORARI: DE 18 A 20 HORES (DIMARTS I DIJOURS)

L'Ajuntament commemorà el 50^e aniversari de la Guerra Civil

«Si el mite històric té els seus perills, també l'oblit té els seus». Aquesta frase de Pierre Vilar il·lustra el significat dels actes que va organitzar l'Ajuntament d'El Prat per a commemorar el 50^e aniversari oficial de la Guerra Civil (1936-1939).

Una exposició fotogràfica, la projecció d'una terna de pel·lícules, un cicle de conferències-col·loqui i la representació d'un espectacle teatral van estar els esdeveniments que tingueren lloc des del 14 de novembre fins el 8 de desembre.

Aquests actes van servir per a mantenir viu el record d'una guerra que no havia de ser. Per uns, la guerra, és simplement un fet històric, passat, un malson del qual ja ens hem despertat; pels altres, un enfrontament que ens ha marcat i que ha deixat unes seqüeles que encara arrosseguem.

La resposta del públic va estar desigual; si bé l'exposició i la representació teatral obtingueren el ressó desitjat, l'assistència al cicle de conferències-col·loqui va ser acceptable, però a les sessions cinematogràfiques, fou gairebé nul·la.

L'EXPOSICIÓ

El 14 de novembre s'inaugurà a la Sala d'Art Josep Bages una exposició de fotografies d'Agustí Centelles i de documents de l'Arxiu Històric Municipal. Agustí Centelles fou un reporter fotogràfic que va crear un arxiu de fotografies de la guerra, recuperat el 1976. Publicà fotografies a diversos diaris i llibres i guanyà el Premi Nacional d'Arts Plàstiques.

Tres sales de la mostra es van dedicar a recollir 65 fotografies d'Agustí Centelles i una altra, els documents de l'Arxiu Històric Municipal. Finalment, també hi havia un plafó amb periòdics i monedes de l'època. El contingut es va centrar a l'època que va des de la República fins al franquisme, tenint com a protagonistes principals les escenes patètiques de la Guerra Civil.

Tres van ser les pel·lícules que es van projectar al Casal Municipal de Cultura dins el marc d'aquests actes commemoratius: «Entre la esperanza y el fraude» (21 nov.), «Las largas vacaciones del 36» (28 nov.) i «Raza, el espíritu de Franco» (5 des.). Totes tres contribuïren a mostrar, tant la realitat de la Guerra Civil, com les diferents tendències d'opinió que l'envolten. Per exemple, «Entre la esperanza y el fraude» analitzà bàsicament el bàndol republicà i «Raza, el espíritu de Franco», va fer palesa la versió que els vencedors donaren de la guerra.

CICLE DE CONFERÈNCIES-COL·LOQUI

Al Saló de Sessions de l'Ajuntament van tenir lloc quatre conferències-col·loqui els dies 20 i 27 de novembre i 2 i 3 de desembre.

El ventall de temes de la Guerra Civil tractats a les sessions va ser: la situació social i política de Catalunya, els intel·lectuals i professionals, el paper de la dona i la posguerra: repressió i exili.

Els participants de les diverses taules rodones van ser escollits amb molta cura ja que cadascú representava trets específics del tema que es tractava. Així doncs, podrien destacar-se historiadors com Ricard Viñas o Josep M. Solé i Sabaté i escriptors com Pere Calders o Teresa Pàmies que tractaren característiques rellevants de la seva trajectòria en el tema de la Guerra Civil.

Tots els personatges convidats van acceptar la col·laboració amb l'Ajuntament però, a darrera hora i a l'última conferència-col·loqui, Jordi Conill (Regidor de l'Ajuntament de Barcelona) i Pepa Bas (empresària i membre de la Resistència Francesa durant la II Guerra Mundial) es van excusar per raons personals i no van participar-hi.

MARGARITA PORCELI
MERCÈ INSA

«El disputado voto...» i la nostra Lydia

Recentment s'ha estrenat a Barcelona la pel·lícula «El disputado voto del Sr. Cayo», basada en la novel·la de Miguel Delibes, i dirigida per Antonio Giménez Rico. Són els seus intèrprets: Francisco Rabal, Juan Luis Galiardo, Iñaki Miramón i Lydia Bosch, que en aquest film fa la seva entrada oficial en el món del cinema.

Potser ja heu endevinat perquè parlem d'aquesta cinta? Sabeu qui és la Lydia? Ben segur que sí, tots la coneixeu perquè una setmana o bé una altra l'heu vista per la petita pantalla en el programa concurs del Chicho Ibáñez Serrador. Doncs bé, la nostra Lydia Boquera, (que aquest és el seu nom real) n'és coprotagonista amb els actors abans esmentats. De fet no és el primer llarg-metratge d'aquesta pratenca, doncs anteriorment en feu un altre de tipus musical, «Yo amo la danza» de Iquino, però llavors la nostra conciudadana apareixia en la pantalla amb el nom de Lydia Marcel; per tant amb el de Lydia Bosch, que és el seu nom artístic actual, s'ha fet la seva presentació a la pantalla gran, i ha estat precisament amb «El disputado voto...», que per cert està subvencionada per Ministeri de Cultura.

Aquesta pel·lícula tracta de les primeres eleccions generals a l'Estat, on es segueix la campanya que duu a terme un candidat a diputat per el PSOE (Juan Luis Galiardo), que és recolzat en les seves corrieres pels pobles, pels seus companys, Lydia Bosch i Iñaki Miramón. En arribar a una petita vila, quasi abandonada, hi troben a en Paco Rabal, l'alcalde del poble, qui amb la seva senzillesa fa trontollar, d'alguna manera, la fe del diputat en la seva ideologia.

Centrant-nos en el personatge de la Lydia, cal dir que és en certa manera agrait, doncs és el paper femení central i dona oportunitat pel lluïment. Lluïment que la nostra amiga sap aprofitar de manera molt digna, arribant a una interpretació força correcta.

Al cap i a la fi, aquesta pratenca ha sabut utilitzar la plataforma que li oferia la seva aparició en el programa «Un, dos, tres», que l'ha donada a conèixer el suficient com per tenir l'ocasió de treballar al costat d'un actort de la vàlua d'en Francisco Rabal.

Felicitats, Lydia, per la teva interpretació, i tan de bo et puguem veure en moltes cintes amb la mateixa qualitat que la que es veu en «El disputado voto del Sr. Cayo»!!

ÀNGELA JOVÉ

CARNICERIA JESUS

Gran surtido en carne de Ternera y Cordero
Pollos - Embutidos

SANTIAGO RUSIÑOL, 3 - EL PRAT

Llevamos encargos a domicilio

*Als seus clients
i públic en general
Felicitat Nadal*



SECCION 1.^a
Mauricio Vilomara, 54
Teléfono 379 17 70

SECCION 2.^a
Estany de la Murtra, 1 - 3
Teléfono 379 62 20

EL PRAT DE LLOBREGAT (Barcelona)

OFERTES ESPECIALS EN

JOGUINES



MODA
INFANTIL
i JUVENIL

Hogar del niño



I TAMBÉ PER ELS MÉS PETITS

Ferran Puig, 49 - Rvd. Martí Piñol, 2



Miembro N.º 1 222

flores company

madoz, 4 - tel. 379 02 70
dirección telegráfica
COMPANYFLORS
el prat de llobregat

carbó

castilla, 4

cortinas



L'Associació de Contribuents continua a la lluita

El passat dia 11 es celebrà a la Sala d'Actes del Centre Artesà una assemblea extraordinària de l'Associació de contribuents del Prat amb l'assistència d'un gran nombre de públic (en la seva majoria masculí). El motiu d'aquesta convocatòria fou posar al corrent als contribuents pratencs sobre la situació dels tràmits i gestions efectuades fins el moment respecte als nous valors cadastrals de la Contribució Territorial Urbana i comunicar les mesures que es podrien dur a terme.

S'inicià l'acte amb la intervenció del president de l'Associació, Valentí Font, que féu referència al rebut de les cartes de pagament de la Contribució amb els nous valors aprovats el març de 1985 pel Consorci de la Contribució Territorial Urbana de Barcelona, que superen, en un nombre elevat de casos, l'índex del 300% respecte els que tenien vigència l'any passat. A continuació, el president donà la paraula a l'advocat Pedro-Manuel Azuara que informà de les vies jurídiques mitjançant les quals es podria fer el recurs del pagament de les quotes.

Fins ara, s'han portat a terme dues impugnacions; una, realitzada el 1985 per l'Associació sobre l'augment dels valors, i una altra, pels propis contribuents a l'hora de rebre la notificació d'aquest increment.

Els contribuents, que ara estan rebent les cartes de pagament, tenen dos mitjans per a interposar un recurs al Tribunal Econòmic-Administratiu Provincial de Barcelona en cas de que no estiguin d'acord amb aquest pagament.

D'una banda, es pot fer la impugnació a través dels impresos que ha preparat l'Associació de Contribuents, acompanyats de la fotocòpia d'un aval bancari pel valor de la quota a pagar i dins d'un termini de 15 dies hàbils des que es rep l'avis.

D'altra, els propietaris que no vulguin realitzar els tràmits per a l'obtenció d'un

aval, poden pagar el rebut de la Contribució i presentar un recurs a la mateixa vegada, adjuntant la fotocòpia del pagament de la quota. En aquest cas, si la sentència del Tribunal fos desfavorable per l'administració, aquesta haurà de retornar els diners a tots els contribuents que hagin interposat un recurs.

L'Associació de Contribuents no pretèn d'aturar-se davant aquest primer pas. Si l'Administració guanya, la intenció de l'Associació és apel·lar a l'Audiència de Barcelona i, en darrera instància, al Tribunal Suprem.

També s'han obert altres vies de lluita com la presentació de recursos al «Defensor del Poble» i al «Síndic de Greuges», organismes competents per a investigar actuacions irregulars de l'Administració.

A l'Assemblea, s'analitzaren les conseqüències de l'augment dels valors cadastrals, que no es limiten només a l'increment de la quota anual a pagar, sinó que afecten, de igual manera, a l'impost sobre la renda i al de transmissions patrimonials.

D'altra banda, es va obrir un torn de precís i preguntes que el públic aprofità per a manifestar el seu desacord amb l'increment de les quotes. Així, com per a censurar la utilització que fa l'Ajuntament dels diners provinents del cobrament dels impostos municipals i el desequilibri existent entre els serveis rebuts pels ciutadans a canvi dels seus tributs.

Després d'aquesta Assemblea, l'Associació de Contribuents continua amb el mateix esperit de lluita del començament, que va ser el 1984 arran de la problemàtica dels guals. Ara, el 1986, amb la resposta que ha suposat la interposició de 6.000 recursos amb motiu de l'assumpte de la Contribució, la defensa dels drets dels ciutadans pratencs encara és un motiu de lluita.

M.P. i M.I.

Agenda de Nadal

Molts són els actes de que podem gaudir en aquestes festes nadalenques, organitzats per diverses entitats i agrupacions del Prat i destinats, en la seva major part, als més menuts.

Concerts, campionats, concursos, ballada de sardanes, exposicions, una desfilada...: tot un seguit d'activitats que ompliran aquests dies de festa.

CONCERTS DE NADALENQUES

- A càrrec de la Coral Nou Esclat i el Cor Lo Llobregat de les Flors:
 - 20 desembre a les 21.30 a l'Església de Sant Pere i Sant Pau.
 - 21 desembre a les 21.30 a la Parròquia de Sant Cosme i Sant Damià.
 - 27 desembre a les 21.30 a la Capella de les Germanes Carmelites.
 - 28 desembre a les 12 h. al gimnàs del C.P. Prínceps d'Espanya.
- A càrrec de la Banda de Música de l'Associació Musical del Prat:
 - 21 desembre a les 20 h. al Casal Municipal de Cultura.

CONCURSOS I CAMPIONATS

- Concurs de Redacció i Pintures per a nois i noies amb el tema «El Nadal». 24 desembre a les 10 h. al Centre Cultural La Granja.
- Campionat tennis de taula. 24 i 26 de desembre a les 10 h. al Centre Cultural la Granja.
- Trofeig Futbol-Sala, 27 i 28 de desembre al Camp de la Platja, organitzat pel Centre Cultural la Granja.

FESTES I ACTIVITATS DIVERSES

- Festes «Cagar Tió»:
 - 23 desembre a les 16 h. al Centre Artesà, organitzat pel col·lectiu de la Tercera Edat.
 - 25 desembre a les 12 h. a la Plaça de la Vila, organitzat per l'Agrupament d'Escola Anton Vilà.
 - Pessebre Vivent. 28 desembre a les 17 h. a l'Associació de Veïns de la Barceloneta.
- Fantasia del Carter Reial:
 - 28 desembre a les 17 h. a l'Associació de Veïns de la Barceloneta.
 - 4 gener des de les 17.30 al local de la Cooperativa de Viviendas «La Unión Textil».
 - Tradicional DESFILADA DELS REIS MAGS D'ORIENT. 5 de gener a les 9 h. Sortirà del carrer Llobregat, al costat de l'avinguda Onze de Setembre, i acabarà a l'antic Escorxador Municipal.

M.I.

CUINART

COCINAS - BAÑOS - GRIFERIA - CERAMICA
ACCESORIOS DE BAÑO

Solicite presupuesto sin compromiso



Exposición y venta:
Castilla, 21
El Prat de Llobregat
Teléf. 379 40 34

Expertos especialistas
diseñarán su cocina y
cuarto de baño de acuerdo
con sus gustos y necesidades

Frankfurt **3** Granja
PUERTAS

ahora:

Restaurante

- Las mejores CAVAS CATALANES
- Importación francés
- Whiskerya
- Reservas
- Heladería

Gallart i Monés, 14-16 - Teléf. 370 43 51
EL PRAT DE LLOBREGAT

HALLEY



LA DISCOTECA

Actuaciones en Directo
El Nuevo Ambiente

Avda. Gallart i Monés, 6 - Tel. 370 45 52
EL PRAT

Estamos por nuestros clientes

AUTO RECAMBIGS DELCO

*Distribución y venta
de recambios y accesorios
para el automóvil*

Avda Virgen de Montserrat, 101
Teléf. 370 15 11
EL PRAT DE LLOBREGAT (Barcelona)

Musicomanías en directo

Los meses de noviembre y diciembre de éste, ya célebre año 1986, por el éxito obtenido en la carrera de las Olimpiadas, han sido unos meses felices para los amantes del rock. Por una parte los heavys, con la presencia de dos de las bandas, más significativas del movimiento heavy, IRON MAIDEN y WASP, han visto colmados sus deseos de buena marcha. En Barcelona, estos dos grupos, consiguieron un nuevo éxito, entre los amantes de «la birra» más tradicionalmente llamada «cerveza». IRON MAIDEN, no demostraron nada nuevo, a pesar del magnífico montaje escénico, sin embargo su público respondió como viene siendo habitual, en los conciertos heavys. Sus teloneros, una banda americana llamada WASP, demostraron una mayor originalidad a través del concierto, a pesar de que no vimos el número, que usualmente ofrecen en sus giras, y en su último video, durante el cual, Blackie, uno de los componentes de la banda, empieza a despellejar pájaros y coméelos crudos y es que a la hora de hacer el RIDICULO, a los americanos de los «EE.UU.» nos les gana nadie. WASP, eso sí, nos parecieron más acertados e interesantes que IRON MAIDEN.

Anteriormente a este concierto, y en el STUDIO 54, con un llenazo total, se presentaron las dos reinas del rock del momento, NINA HAGEN y LENE LOVICH, el concierto sin ser de los más brillantes, que hemos visto a lo largo de este año, resultó interesante, gracias a la personalidad tan extravagante de este fenómeno social, que es NINA. Su voz impresionante, mezcla de cantante de ópera y cantante de rock y su estilo inconfundible la hacen imprescindible en el mundo del rock. LENE LOVICH no estuvo tan acertada pero consiguió hacer bailar al público reunido en la sala. NOS QUEDAMOS CON LA PRIMERA.

Por último, uno de los conciertos más esperados por la juventud barcelonesa, la presencia en nuestra ciudad de SPANDAU BALLET, que después de varios intentos fallidos, actuaron los días 2 y 3 de diciembre en el Palacio de los Deportes de Barcelona, con todas las entradas vendidas. Este grupo, que mantiene su línea habitual en sus discos, demostró en el escenario una excelente preparación y profesionalidad, que en cierto modo no esperábamos. La puesta en escena fue magnífica y el público, muy joven en su mayoría, disfrutó del gran espectáculo, a pesar del extremado precio de la entrada al recinto. 2.000 ptas.

En otro orden de cosas, en la discoteca EKUU'S, se presentó la actuación de JUAN y MIGUEL, dúo cómico-musical, muy conocidos en toda Cataluña. Su show, muy rítmico y con un humor muy diferente a otros cómicos, hizo las delicias, del público que llenó la sala. Por cierto, que EKUU'S, ha fichado un nuevo director de

sala, PACO GARCIA, excelente profesional, que anteriormente estuvo en la célebre discoteca barcelonesa EQUILIBRIO, entre otras muchas salas. SUERTE.

Por cierto, una nota muy curiosa, por parte de uno de los grupos más vanguardistas de España, DECIBELIOS, su último disco que ha salido recientemente, al mercado nacional, lleva por título, VACACIONES EN EL PRAT.



Impresionantes estos muchachos, esperemos que sea un exitazo, para que hablen bien de ellos y de El Prat. Que falta nos hace.

Un nuevo local, se acaba de poner en marcha en Barcelona, al servicio de la música en lata y en directo. En Infanta Carlota 145, antes de llegar a la plaza F. Macià (ex Calvo Sotelo), un disco, GREEN PLACE es su nombre, ambientado al estilo del deporte del golf como fondo, ya que pertenece a un complejo deportivo, donde se enseña a jugar a este deporte en auge, ha abierto sus puertas con la finalidad de ofrecer actuaciones en vivo, de los mejores músicos, barceloneses. Hasta el momento dos excelentes guitarristas, SANTI PICO y PACO MERCADER, han pasado por su escenario. al margen de ello, la música en «lata», servida por un excelente disk-jockey barcelonés, Lluís Del Rey le da una personalidad, muy diferente a este local.

Como punto final, despediros el año a todos, en espera de que durante el próximo, las cosas nos vayan mejor a todos. SUERTE.

N.B.B.

Concurs de cançons nadalenques a Centelles

El propassat dia 7 de desembre la S.C.R. Lo Llobregat de les Flors, participà en el 1.º Concurs de Cançons Nadalenques, que organitzat per la Federació de Cors de Clavé, es celebrà al Park Cinema de CENTELLES.

Com la mateixa Federació diu, aquesta competició no pretèn altra cosa que oferir a cada entitat i alhora a cada cantaire que la integra, l'oportunitat de manifestar d'una manera elegant i digna a tot un col·lectiu que ha treballat com ell, el resultat dels seus esforços, al marge sempre que aquest resultat pugui o no ésser premiat per un jurat qualificador que acuradament l'ha anat observant.

Participaren les següents Corals:
 S.C. la Violeta, de Centelles.
 S.C. Centre i Energia, La Roca del Vallès.
 S.C. Lo Llobregat de les Flor, El Prat de Llobregat.
 S.C. El Clavell, Mollet.
 S.C. Canti d'Or, Argentona.
 S.C. La Intimitat, Gelida.
 S.C. de Flora, Sant Joan Despí.
 S.C. El Vallès, Ripollet.
 S.C. Mediona, Sant Joan Mediona.
 S.C. La Floresta, Barcelona.
 S.C. la Maquinista, Colònia Güell.
 S.C. Talia, Sabadell.
 S.C. Montseny, Barcelona.
 S.C. Les Flors de Maig, Barcelona.
 S.C. Badalonense, Badalona.
 S.C. Bon Matí, Barcelona
 S.C. Nova Harmonia, Sallent de Llobregat.
 S.C. Sanllehy, Barcelona.

El jurat qualificador estava compost per els prestigiosos mestres:

Joan Pich Santasusana
 Manuel Oltra Ferrer
 Enric Ribó Sugrañes

Des d'aquestes pàgines volem deixar constància de la més sincera felicitació a la nostra coral així com al seu Director Carles Grèbol; ell i l'esforç de tots els cantaires feren possible que s'els atorgués el Primer Premi, guardonat amb cent mil pessetes. Enhorabona i endavant, amics!!

ÀNGELA JOVÉ

BODAS DE PLATA

El pasado día 21 de septiembre, se celebró en la Cripta Parroquial de S. Pedro y S. Pablo, las bodas de plata de nuestros conciudadanos Pepita Massagué y Medin Oliva Xaus, rodeados de familiares y amigos, festejándolo con un ágape en un conocido restaurante de Castelldefels. Felicidades.

muebles MARCO

DORMITORIOS
COMEDORES
RECIBIDORES

Mayor, 43 - Teléfono 379 05 67
Marina, 21 - Teléfono 379 31 58
EL PRAT DE LLOBREGAT



SNACK CAFETERIA

ANTOLIN



Teléfono 379 90 58
El Prat de Llobregat

Electrónica ROHOL

Plaza Catalunya, 8 - Teléfono 379 07 45 - EL PRAT DE LLOBREGAT

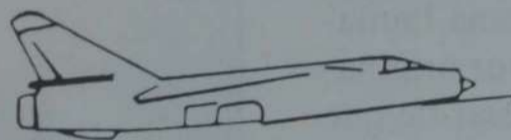

KITS DE MONTAJE

SCALEXTRIC

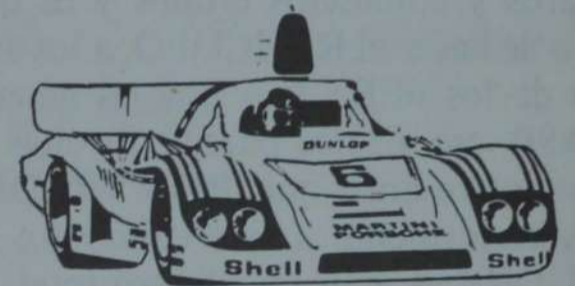

IBERTREN



ACCESORIOS PARA
TRENES ELECTRICOS
Y MAQUETAS

- ROCO
- LIMA
- IBERTREN
- AURORA A F X
- SCALEXTRIC
- ARTESANIA ILUMA



AUTO-TALLER BERTRAND

REPARACION DE AUTOMOVILES

Planchistería - Pintura secado al horno - Mecánica

Avgda. 11 de Setembre, 243-245 - Teléf. 370 39 03
El Prat de Llobregat (Barcelona)

Premio de Arquitectura para un joven de El Prat

Fernando Domínguez, junto a Manel Bosch y Montse Nogués, forman equipo para atender los despachos que desde hace un año, tienen a su cargo.

Uno de los últimos trabajos que han realizado estos tres jóvenes arquitectos, cuya media de edad no supera los treinta años, ha sido la realización de un proyecto para la construcción de un hospital en Blanes.

Esta ciudad, convocó un concurso de ideas hace unos meses, y en sus bases, anunciaba la concesión de tres importantes premios. Uno de ellos, concretamente el segundo, es el que han obtenido. Pero lo más grato de la noticia (algo que estaba fuera de programa y que por tanto desconocían) es que además de percibir lo establecido para ese segundo puesto, posiblemente se le otorgue el encargo de otro centro oficial.

Fernando Domínguez tiene veintisiete años y a los veintiuno (último año de carrera) empezó a trabajar en estudios profesionales. Primero junto a Víctor Rahola y más tarde en el despacho de Enric Serra-Luis Vives.

En 1982, hace un viaje de estudios a los EE.UU. Un año más tarde es becado por la E.T.S.A.B. (Escuela Técnica Superior de Arquitectura de Barcelona) para realizar un curso en París, sobre «nuevas implantaciones urbanas».

A su vuelta presenta el P.F.C., que le vale un notable; y es en 1985, cuando deja el estudio de E. Serra-L. Vives para independizarse. Abre despacho junto a Manel Bosch en Barcelona y se fusionan con el de Montse Nogués en Gerona. Desde entonces —entre otras cosas— escasamente en un año, han realizado la primera fase de reforma del teatro municipal de Gerona, un teatro de nueva planta en Salt, un ambulatorio y varias viviendas.

G. B.



La "tele" arriba al Prat

«TV Prat» emitió per primera vegada sota el patrocini de l'Ajuntament. L'experiència va ésser positiva encara que alguns aparells receptors no van poder captar la senyal.

● Òbits

La sobtada mort, d'en Albert Rovira poca estona abans de la inauguració de la fira d'enguany, es convertí ràpidament en el motiu de comentari de tota la pagesia a la qual ell hi estigué estretament vinculant.

L'Albert Rovira que tenia poc més de cinquanta anys, patí una fallada cardíaca a casa seva mentre preparava uns papers per portar genere a Mercabarna, segons sembla, i fou immediatament traslladats a l'hospital de Bellvitge on ingressà ja difunt.

L'acte d'enterrament celebrat a la parròquia de Sant Pere i Sant Pau, constituí una veritable manifestació de dol de tota la pagesia local.

Rebin des d'aquestes planes, els seus familiars el nostre sincer condol per tan prematura i irreparable pèrdua.

El mateix diumenge dia 14 i pocs minuts després es celebrà la cerimònia de funeral d'en Josep Roca i Salat, persona també vinculada al món de la pagesia als seus 72 anys d'edat.

Nombrosos amics acompanyaren als seus familiars durant la cerimònia, que presidí Mn. Lluís.

Rebin des d'aquestes planes de «Delta» els seus familiars el nostre sincer condol.

B. G.

Nomenclàtor

El Servei Municipal de Català de l'Ajuntament del Prat, ha elaborat una guia de les vies públiques de la població per tractar d'introduir un ús correcte del nom dels carrers i les seves places.

La tirada d'aquests exemplars ha estat de dos mil, enviats a Caixes d'Estalvis i Bancs, companyies de serveis públics, companyies de transports, cossos de seguretat, empreses... tot un seguit d'establiments i d'institucions públiques per tal de fer aquesta guia el més assequible possible als habitants del Prat. Així, el nomenclàtor de les vies es compona de la classificació, per ordre alfabètic, dels carrers, passatges i places juntament amb un plànol de la ciutat.

B. G.

IXé Poema de la Fam

Ara que el món duu garlandes de gebre i la neu fa aquest silenci tan gran, vibra més fort dintre nostra tenebra la tendra pell, rosa i llum de l'Infant.

De neu i gel, si el paisatge s'esborra, l'avés del cor trobaria camí; pel sarró buit que del coll se'ns escorre, tots els camins anirem a seguir.

A la masia no hi ha piuladissa ni crit alerta de gall escrestat; damunt la cendra, el tupí de terrissa, orfe de fum la frescor del teulat.

De dins els bucs han fugit les abelles; sense ramat es neuleix el pastor. ¿És què en el món ja no resten ovelles ni la dolçor de la mel i el mató?

Oh tu, pagesa que duus la cistella, jo et compraria un bocí del seu pes. —Només hi duc l'escurada escudella, i em pesa tant perquè no hi porto res.

Dalt la carena aquell home es detura afeixugat d'un gros sac embotit. —Què has aplegat, per la costa tan dura? —Testos de cor que la pena ha partit.

Seu al pedris la velleta que fila tota esmortida del temps i el seu llast. —Què fileu, dona, en la tarda intranquil·la? —Dols i mortalles, que no dono abast.

Passen el pont els musics amb la gralla i el flabiol i el petit tambori; sonen tan trist, que al reu rodòl tot calla, l'aire sanglota del que volen dir.

Llauder que els feia, i amb quina complanta, amb quina veu afinava el condol? —Amb la que vetlla, que prega i que canta vora la fam innocent del bressol.

—¿I aquestes marques sens nombre, tan [clares, als llocs difícils brodats de perills? —Són les petjades de totes les mares en la recerca de pa per als fills.

Pobres companys dels país miserable on recaptem els aglans d'amargor, al vas del cor, portarem a l'Estable la presentalla del nostre dolor.

Llàgrimes d'àngel teixeixen cortina sobre el Portal que ens ajunta les mans, i un llavi tendre que sap llet divina plora en la terra per tots els infants.

ROSER MATHEU

MESON
BRASERIA



EL PORXO

Con sus carnes a las
brasas

Les desea Feliz Navidad

BEGAS, 26 - TEL. 370 61 03 - EL PRAT DE LLOBREGAT

berón's

LENCERIA PARA LA CASA
Y CORTINAS

Jaume Casanovas, 105
Tel. 379 15 26

EL PRAT DE LLOBREGAT



PELUQUERIA
SEÑORAS

Desea a su Clientela
Felices Fiestas

Penedès, 117 1.º 4.ª
Tel 370 87 41
EL PRAT

Talleres B. C.

REPARACION DE FRIO COMERCIAL
Servicio de Hostelería y Comercio

Calle Serra del Canigó, 10-16 - Teléfono 370 49 52

RAPIDO



MODERNO

*Desea a su distinguida clientela felices
Fiestas y próspero Año Nuevo*

Jaime Casanovas, 1 Letra E - Teléfono 379 07 67
EL PRAT DE LLOBREGAT

ASPRAT S.A.

ASCENSORES PRAT, S. A.

INSTALACION, REFORMAS, REPARACION Y CONSERVACION
DE ASCENSORES, MONTACARGAS Y ELEVADORES HIDRAULICOS

¡MAXIMA RAPIDEZ EN AVERIAS!

Aneto, 3 - Teléfono 370 81 51

El Prat de Llobregat



FELICITA a todos los alumnos, ex-alumnos
y familiares

Calle 1.º de Mayo, 1

EL PRAT

Reparación y venta de Neumáticos
en general

Alineación de Dirección y Contraferodos

P. y J. PUIG

Madoz, 11

Teléfono 379 13 98





*Una
cámara
anda
suelta*



Entre palmadas y olores...



Las hierbas crecen bajo las ruedas. ¿Hasta cuándo?



J. Roca
Joieria - Relotgeria

Feliç Nadal
Venturos 1987

Ferran Puig, 59
Telèfon 379 04 71
El Prat de Llobregat

CUIBEL

MOBLES DE CUINA - BANYS
ELECTRODOMESTICS - T.V. i VIDEO

Els hi desitja Bones Festes

Avgda. Verge de Montserrat, 61 - Tel. 370 78 03
EL PRAT DE LLOBREGAT (Barcelona)

GESTORIA **PONS - MORENO**

Se complace en ofrecerles los servicios de Gestoría y Asesoría de Empresas en sus distintas especialidades relacionadas con:

- Toda clase de tramitaciones ramo del automóvil
- Administración de fincas
- Seguros en general
- Revisiones y canjes carnets de conducir
- Seguridad Social
- Declaraciones de renta
- Legalización de empresas
- Aperturas de establecimientos

Cuente con la ventaja de estar muy próximo a Vdes. para evitar desplazamientos. Disponemos de personal especializado para tramitar cuantos servicios precise. Contamos con la colaboración de abogado, notario y arquitecto.

Oficinas: Av. V. Montserrat, 108, 4.º, 2.ª - EL PRAT DE LL.
de lunes a viernes de 9 a 2 y de 4'30 a 7'30 - Tel. 379 21 28

**Compra venta
Automóviles Nacionales y
Vehículos Comerciales
Seguros Generales**

Automóviles Centro

de

Antonio Bellet Tosquella

Catalunya, 13-16 - T. 379 03 44 - EL PRAT DE LL. (Barcelona)



Angel Rodríguez

JARDINERIA

Ahora es el momento de podar
sus árboles y arbustos

Llame al teléfono n.º 370 24 62
Plaza Ramon Roigé, 4, 4.º, 2.ª - Pau Casals, 116
EL PRAT DE LLOBREGAT

BAR "LA MEZQUITA"

CIPRIANO DE PABLO

Federico Soler, 6
Teléfono 370 30 30

EL PRAT DE LLOBREGAT
(Barcelona)

ELECTRICIDAD - FONTANERIA ENERGIA SOLAR
TRATAMIENTOS DEL AGUA PISCINAS

Juan Parera

P.º Martí Piñol, 9 - Teléfonos 379 04 20 y 379 59 92
EL PRAT DE LLOBREGAT (Barcelona)

Academia de Peluquería PUIG
Se necesitan modelos para corte de cabello

Catalunya, 68, 1.º 1.ª
Teléfono 379 12 98

El Prat de Llobregat
(Barcelona)

CLINICA DENTAL

Dr. Teófilo Deza

Horarios: de lunes a viernes de 9,30 a 12 h.
todas las tardes excepto sábados
de 15,30 a 20 horas

Flaquer, 9, 1.º

Teléf. 379 10 50

EL PRAT DE LLOBREGAT

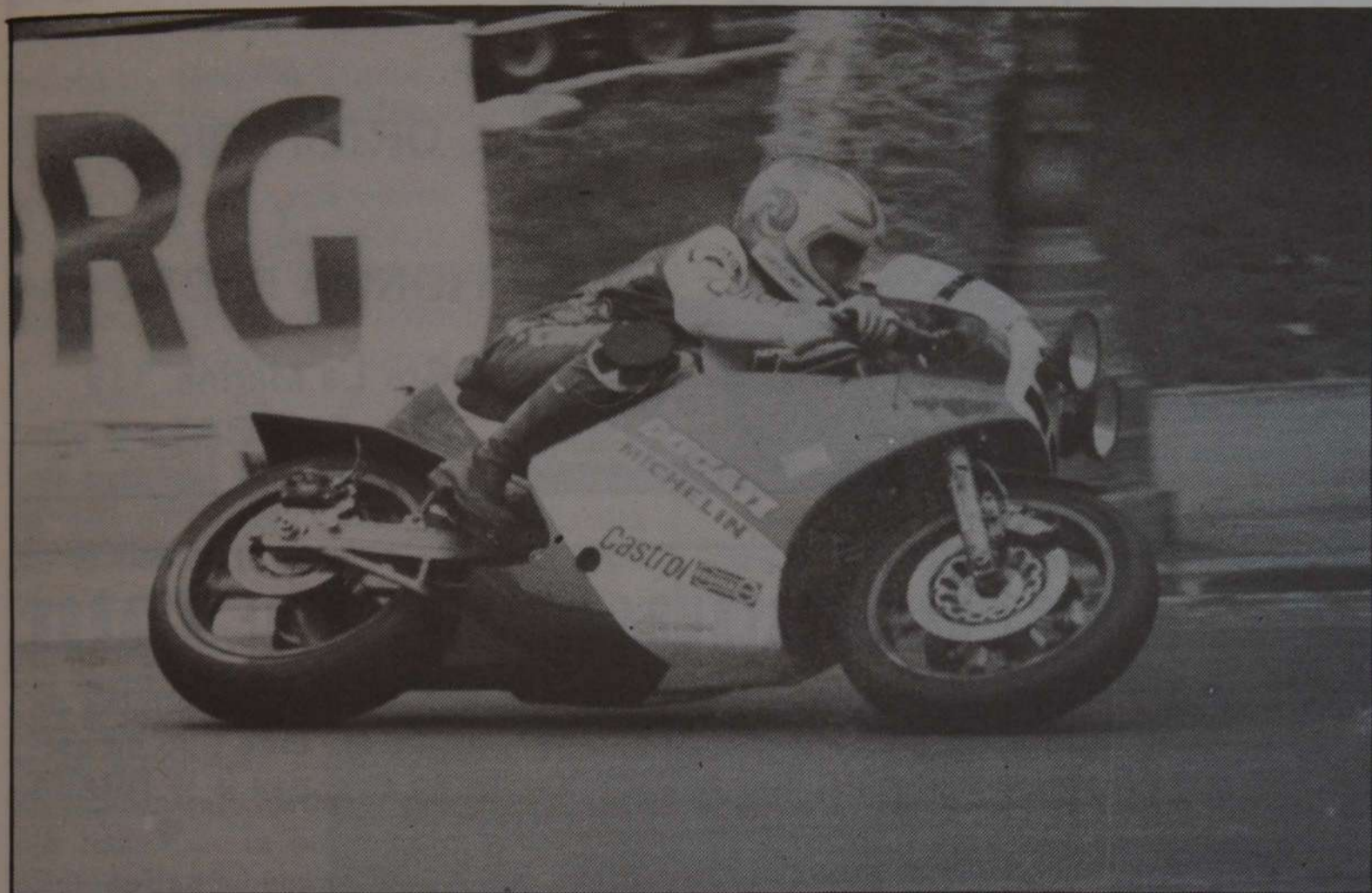

Los corredores han intentado que las «24 Horas de Montjuïc» no sean manipuladas. Raymond Blancafort, jefe de prensa, cree que el esfuerzo ha valido la pena.

Montjuïc, siempre

Nuestra habitual cita con las «24 horas de Montjuïc», se vio en la edición de este año entristecida por el fatal desenlace que costó la vida a nuestro buen amigo «Mingo» Parés, un corredor del Baix, que siempre nos ayudó en las tareas de conocer a fondo el complicado mundo del motociclismo y nos enseñó el porqué de unos hombres que sobre una máquina se juegan la vida en cada recodo de un circuito, ya sea el Jarama, Jerez o Montjuïc.

La tradición pratense de buenos corredores y mecánicos, ya sean los Juliá, Serres, Busquets, Burgi o Ariza —que tan brillante papel tuvo hace dos años en las «24 horas»— está en un momento álgido, y para nosotros estar más de 20 horas en el circuito nos han enseñado a respetar a esos hombres y algunas veces a sufrir junto a ellos. El presente reportaje, ya preparado para el anterior número, no fue publicado por respeto a la memoria de Domingo Parés. Creemos, que ahora, con la cabeza más fría el documento es la muestra más clara del sentir de los hombres que en la pista y fuera de ella intentan que la prueba de más tradición y prestigio de nuestro país e incluso de Europa no sea manipulada. Este es nuestro homenaje a todos ellos.

Vivir las «24 Horas de Montjuïc» al pie de la pista es algo inenarrable. Desde los hombres que sobre las máquinas luchan hora tras hora contra el difícil trazado; los mecánicos que en «boxes» metido en el profundo olor de gasolina, lubricantes, y sudor, apurando todos los recursos para que los motores aguanten; los hombres de los controles, sin pegar ojo en las veinticuatro horas; los médicos y sanitarios, prestos a cualquier intervención; los cientos de hombres responsables que no falle el más mínimo detalle del engranaje de la prueba más dura del mundo, hasta llegar a los que realizando nuestras tareas informativas, estamos metidos de lleno en la «magia» de un entorno que no se puede encontrar en otro lugar del mundo.

Esta «magia» es la que nos lleva a acompañar a un puñado de hombres, pilotos, mecánicos, del Baix Llobregat y de

L'Hospitalet, muchos con escasos medios, pero dispuestos a todo y que a pesar de lo que muchos digan; a pesar de dejar algún compañero en el camino, todos se preparan para volver el próximo año. Es su vida, su gran afición y todos son conscientes de que en cualquier curva todo puede acabar... pero ellos siguen.

La pérdida del inolvidable «Mingo» Parés supuso un duro golpe para todos. Uno más a la continuidad de la prueba, que en esta edición, la trigesimosegunda, ya tuvo serios problemas para su celebración. La Peña Motorista Barcelona y a mi entender, dos hombres, compañeros de las tareas informativas, Jaime Algersuari y Raymond Blancafort, han hecho posible que contra todo y a pesar de todo se celebrara.

«EL esfuerzo ha valido la pena», afirmaba Raymond Blancafort, jefe de prensa de la prueba y especialista de motor en

las páginas de «El Mundo Deportivo» y «Solo Moto». Para él, en el espíritu de todos está la continuidad, a pesar de la pérdida de Parés. «Era un hombre de casa, abierto, franco y a menudo teníamos numerosas charlas. Siempre fue un defensor innato de Montjuïc y con sólo 28 años, ya era de los veteranos».

Blancafort era consciente de lo difícil que se iban a poner las cosas a partir de ahora y que su determinación, como la de otros muchos, era seguir apoyando las «24 horas». Aún era pronto para reformar nada y hacía falta una seria reflexión para, a ser posible, mejorarlo todo. Respecto a las duras declaraciones de algunos pilotos, afirmando que nunca más volverán a Montjuïc, decía «No es correcto preguntarle a un piloto que acaba de efectuar su relevo y preguntas de este tipo, cuando aún se está «caliente», no son adecuadas. Es difícil que más tranquilo se diga lo mismo y más en estos casos. Creo que falta profesionalidad en quienes buscan la explotación de cosas así».

En cuanto a la necesidad de que Barcelona tuviera un circuito permanente, Raymond Blancafort, considera que esto no era nuevo y que era un deseo de todos los aficionados, pero Montjuïc no podía olvidarse, sobre todo porque las medidas de seguridad se habían extramado al máximo, reforzándolas aún a pesar de recortar los presupuestos en otras partidas. «Se han traído los mejores traumatólogos de las residencias de Valle de Hebrón y

PEDRO Sports

ARMERIA Y PESCA

Deportes, Caza, Tiro, Pesca, Trofeos
 Accesorios, Reparaciones
 Cebos vivos para pesca
 Tramitaciones, Permisos Licencias

Pau Casals, 45
 Teléf 370 08 02

EL PRAT DE LLOBREGAT
 (Barcelona)

CALÇATS



DOS PEUS

ESPECIALITAT
 INFANTIL

ORTOPEDICO
 Y
 HORMA RECTA

Cra La Marina, 112
 EL PRAT

metaleco s.a.

ALMACENISTA DE HIERROS Y FERRETERIA INDUSTRIAL

Ronda de Ponent, s/n.
 (frente Terlenka)
 Teléfono 379 65 51
 EL PRAT DE LLOBREGAT

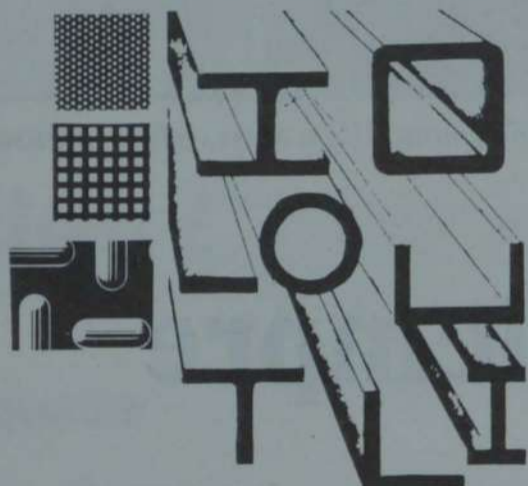

HORARIO DE VENTAS
 8'30 a 1 y de 3 a 6'45

BAR RESTAURANTE RINCON DE ARAGON



Especialistas en
 todo tipo de carnes
 a la BRASA

●
 Paellas
 por encargo

●
 Esplugas, 49
 (La Barceloneta)
 Teléf. 370 52 54
 EL PRAT



Calle Figueras, 32-20
 Teléfono 379 37 97

EL PRAT DE LLOBREGAT
 (Barcelona)

menjars



Especialitat en carns a la brasa

Av. 11 de Setembre, 231-233 - Telèfon 379 13 24
 EL PRAT

GIMNASIO

TAEBAEG

태권도



- TAEKWON-DO
- DEFENSA PERSONAL
- ARMAS ORIENTALES



- GIMNASIA SUECA
- JAZZ
- AEROBIC

C/. Barcelona, 25-27

EL PRAT DE LLOBREGAT

Teléfono 370.59.05

Pastisseria Jordi

d'en
J. Torren

Jaume Casanovas, 169 - Tel. 379 33 45
 Carretera Marina, 43 - Tel. 370 22 01
 EL PRAT DE LLOBREGAT

Bellvitge y Hospital Clínico. Se han revisado todos los puntos «difíciles» palmo a palmo; se ha limpiado el asfalto y en caso de accidente el «pace-car» cortaba la prueba de forma automática. Sobre todo hay que recordar, que hasta la hora del fatal desenlace, es decir durante las quince horas anteriores de carrera, sólo se había producido un accidente serio, con la rotura de la pierna de un piloto».

El tema de los «sponsor» era otro de los puntos fuertes. Blancafort señalaba que el hecho de haber logrado un gran éxito deportivo en la edición anterior no representaba nada. «Hay otras razones que hacen que los «sponsor» no sigan». Para él era un riesgo calculado. «A pesar de los problemas, lo milimetrados todo. No escatimamos nada pero tampoco tiramos nada por la borda. Los gastos son muchos pero sabemos hasta dónde podemos llegar. Esto vale la pena y podría decir que aquí, hasta el prestigio tiene un precio».

Su amor por el deporte del motor y por Montjuïc se puso de manifiesto cuando nos explicaba que «Hemos puesto todos los medios inimaginables para hacer el circuito más seguro pero los accidentes mortales crean una aureola de la que muchos sacan provecho y además les va bien para sus intereses. Pocos hacen reflexión seria del tema, del problema y van a lo que más les conviene: explotarlo. Montjuïc es peligroso, pero accidentes ocurren en cualquier pista por mucho que hagas por evitarlo. Nosotros hemos hecho lo humanamente posible por mejorarlo...».

Sobre él pesaban más de veinte horas en vela, trabajando para que nada fallara y a pesar de todo, puedo asegurar que Raymond Blancafort, dio toda una lección: la misma que dieron ese puñado de hombres que vuelta tras vuelta luchaban contra todo para señalar el simple y llano amor a un deporte.

R.

El C.N. Prat de Waterpolo, a por el ascenso

Cuando el pasado número de «Delta» ya estaba en máquinas, en Sant Feliu, tenía lugar el encuentro de la máxima de la III Catalana, entre el C.N. Gavà y el C.N. Prat. Los dos equipos llegaban al partido imbatidos y no había pronóstico.

Pero la actuación pratense, auténticamente memorable y en quizás uno de los mejores encuentros de los últimos años, no dio opción al Gavà, borrándolo de la piscina y logrando un rotundo 6-14, que no deja lugar a duda alguna.

Los gavaneses que aguantaron bien el primer período (2-2), ya dieron fuerzas de flaqueza en el segundo, en el que cuatro tantos, de Cayuela (2) y Jordi Tixell (2), abrieron el camino de un resultado de escándalo, que dejaba el final del segundo tiempo en 3-6. Pero la auténtica exhibición pratenses se producía en cuatro minutos antológicos. El meta Gramaje lo paraba todo, Avilés, el ariete gavanés, era

frenado por Cayuela, Tixell y Martín y los tantos de Mateo, J. M.^a Tixell y, tres casi consecutivos de Jordi Tixell, dejaban el marcador en un rotundo 3-11, que en sólo veinte segundos del cuarto período se convertían en 4-13, para llegar al final de 6-14. El desfondamiento físico gavanés fue evidente y la inspiración de un Jordi Tixell en ataque, se bastó para doblegar a un rival que no estuvo a la altura de lo que de él se esperaba, aunque el juego pratense, sensacional, no les dio un segundo de respiro.

El equipo pratense formó así: Gramaje; Cayuela (2), Jordi Tixell (»), Martí, Mateu, Cornudella, J. M.^a Tixell (2), Mateo (2), J. Sieriro, C. Sieiro (1) y S. Pérez.

Parciales: (2-2); (1-4); y (2-3).

Arbitros: Alled y C. Teule. Sensacional el principal. Dio toda una lección de cómo debe arbitrarse un encuentro de este nivel.

De nou, pratencs cap al Nepal

Ha sortit cap a terres nepaleses l'EXPE-
DICIÓN CATALANA AL DHAULGIRI
(8.176 m.) de la qual formen part dos pratencs: els germans Lucas, l'Enric i el Lluís. Parlar ara de l'Enric seria banal doncs és sobradamente conegut i ha omplert pàgines i cobertes senceres de la nostra revista, on hem destacat les seves gestes alpinístiques.

En l'anomenada expedició formen part, també, l'Anna Masip (companya de l'Enric) i en Carles Grisú (prou conegut en l'àmbit muntanyenc per parlar d'ell en un espai resumit).

Van sortir el dia 7 de novembre amb au-

tocar via París. Allà van agafar l'avió fins a Karatxi i després el vol Karatxi-Katmandú. Pensen fer el cim a finals de desembre i tornaran a mitjans de gener.

En Lluís Lucas i Carles Grisú estaran més temps en aquells indrets (aproximadament un mes més).

Esperem poder donar més notícies propereament, i naturalment, positives.

Ambós germans Lucas pertanyen a la UNIÓN EXCURSIONISTA DE CATALUNYA D'EL PRAT DE LLOBREGAT.

Sort, amics!

ELECTRANS

¡SOMOS PROFESIONALES!

SERVICIO PERMANENTE INCLUSO FESTIVOS
Reparación de:

TV BN/COLOR - VIDEO - ANTENAS

TELF: 370-51-73

Restaurant MARTI

Especialitat
POLLASTRE DEL PRAT "POTA BLAVA"
Cuina Catalana



EL PRAT



FRAMBUESA

PASTELERIA - BOMBONERIA

Avda. Virgen Montserrat, 169

Tel. 370 06 02

El Prat de Llobregat

BAR CAFETERIA JAMI SNACK

Platos combinados y

Tapas variadas

Av Gallart Monés, 2

Tel. 370 93 53

EL PRAT DE LLOBREGAT

JUDO-NIAHON-PRAT

柔道
日本



JUDO Y JIU-JITSU
DEFENSA PERSONAL
JAZZ MODERNO
GIMNASIA FEMENINA
SAUNA FILANDESA
SALA DE PESAS

CLASES: Para ambos sexos
Infantiles y adultos

Castilla, 52-54 - Tel. 370 58 52
EL PRAT DE LLOBREGAT

CLASES MAÑANA Y TARDE
INFORMACION DE 5 A 9

Calçats AURORA

Bones Festes

Ferran Puig, 57

Tel. 379 14 32

EL PRAT DE LLOBREGAT

carretera marina, 102

de J. Martí



material eléctrico

COMERCIAL ELECTRICA

agua - gas - electricidad

el prat de llobregat (barna.)

tel. 379 20 15

TALLERES
SAIZ

PLANCHA
Y
PINTURA

SE HACEN
SEGUROS GENERALES

Ignasi Iglesias, 170 - Tel.379 96 55 - EL PRAT

MUEBLES AUXILIARES Y DE COCINA
PERSIANAS, CORTINAS Y RIELES

muebles  Iglesias

Avda. del Canal, 180 y Eusebio Beltrán y Serra, 9-11
Teléfono 379 18 73
EL PRAT DE LLOBREGAT (Barcelona)

MATALASSERIA

Josep M.^a Rafols

Fundada l'any 1922

BRESSOLS - CANAPÈS - MATALASSOS

Feliç Nadal



Bon Any Nou

J. Casanovas, 20 - Telèfon 379 08 10
EL PRAT DE LLOBREGAT (Barcelona)

Las «Tres Horas» del Prat un nuevo triunfo de participación

Más de tres mil aficionados se dieron cita en el circuito urbano de las Avdas. Andrés de Palma y Llibertat en la disputa de la II edición de las «Tres Horas de Resistencia de El Prat» que batió todos los récords, ya que el trazado de 1.900 metros fue ideal para las evoluciones de las cuarenta y tres máquinas participantes.

El dominio absoluto de «Derbi» en automáticas, y de las dos «Rieju» gavanesas en marchas, fue la tónica dominante de la prueba que, salvo problemas organizativos, transcurrió con absoluta normalidad y las diferentes finales fueron escasas en una prueba de estas características.

En automáticas, la lucha de los cornellenses Muñoz y Martínez con los badaloneses Hernández-Llistar, se mantuvo toda la prueba. Al final tres vueltas les separaron. La «Derbi» cornellense totalizó 122 vueltas, con un total de 232 kms. a una media de 78 kms/h.

En las máquinas con marchas, las dos «Riejus» gavanesas de Velasco-Baboteo y Arcos-Armengol dominaron con claridad y la final el primer equipo con 130 vueltas y 247 kms. a una media de 82 km/h. venció, estableciendo un nuevo récord de la prueba.

Para finalizar, destacar que salvo lagunas organizativas, normales en una prueba novel, los pilotos demostraron un extraordinario «fair-play» con escasos incidentes, que fueron rápidamente solventados por los servicios de carrera, controlados por «sportmédic» y la Cruz Roja local, que demostraron estar a la altura de la mejor de las competiciones.

El éxito quedó patente en la multitudinaria entrega de trofeos celebrada en la discoteca «Halley», llena hasta los topes. La verdad es que el trabajo de los hombres que encabezaba Antolín Ribas y la colaboración del Ayuntamiento, Guardia Urbana etc., merece tener continuidad. La presencia de pilotos de todo el Baix confirma el prestigio de la prueba y además se lo merecen.



Se han batido todos los récords de participación. Antolín Ribas dio la salida. Las máquinas funcionaron a tope.

CLASIFICACION GENERAL AUTOMATICOS

1.º Ant.º Muñoz-Fco. Martínez, Derbi, 122 v.; 2.º David Hernández-Josep M.º Llistar, Derbi, 119 v.; 3.º Juan M.º Amorós-Carles Tarrancón, Derbi, 118 v.; 4.º Josep López-Jesús Torrijos, Derbi, 115 v.; 5.º Jordi Roig-Enrique Ferrando, Peugeot, 115 v.; 6.º Javier Vilá-Javier Curts, Derbi, 113 v.; 7.º Pedro Juliá-Luis Bulnes, Mobilette, 107 v.; 8.º Fco. Cano-Ruth Balagué, Peugeot, 107 v.; 9.º Juan García-Epi Julia, Mobilette, 104 v.; 10.º Víctor Mateos-Alex Jorda, Vespino, 102 v.; 11.º Emilio Cañizares-Jaume Carbó, Vespino, 100 v.; 12.º Manolo Cruz-Josep Cruz,

Mobilette, 98 v.; 13.º José Sola-Lluís Echo, Derbi, 97 v.; 14.º Alfredo Cotorillo-Leonardo Silvio, Mobilette, 97 v.; 15.º Fco. Miralles-Toni Ruiz, Mobilette, 94 v.; 16.º Josep Piñol-Benjamín Company, Mobilette, 93 v.; 17.º Jaume Colomer-Enrique Vidal, Rieju, 93 v.

CLASIFICACION GENERAL MARCHAS

1.º Enrique Velasco-Fco. Baboteo, Rieju, 130 v.; 2.º Ramón Arcos-Jaume Armengol, Rieju, 124 v.; 3.º Juan Suárez-Diego Carrasco, Derbi, 121 v.; 4.º Moisés Rodríguez-Cándido Tamayo,

Derbi, 120 v.; 5.º Juan Pérez-Fdo. Prieto, Derbi, 118 v.; 6.º Fructuoso Frías-Antonio Muñoz, Rieju, 117 v.; 7.º Fco. Vallejo-Antonio Cuesta, Derbi, 117 v.; 8.º Fco. Muñoz-Ant.º Muñoz, Puch, 115 v.; 9.º Ant.º Barrallo-Marcos Barrallo, Derbi, 115 v.; 10.º Lluís Casas-Agustí Casas, Derbi, 114 v.; 11.º Juan Monleón-Xavi Martínez, Derbi, 112 v.; 12.º Arcadio Macho-Ant.º Martín, Puch, 109 v.; 13.º José Torres-Jorge Cruz, Puch, 107 v.; 14.º Ant.º Serrerp-Jacinto Blasco, Rieju, 107 v.; 15.º Rafael Agenjo-Germán Menes, Derbi, 102 v.; 16.º Fco. Muñoz, Derbi, 98 v.; 17.º Javier Menes-Tomás Hoyo, Derbi, 95 v.



Estética
y Belleza

"BEAUTY GARDEN"

Ctra. Buñola, 9 - T. 379 02 91 - EL PRAT - (Barcelona)

JOCS DIDÀCTICS RULLÓ

TELECOMANDATS
COTXES - AVIONS - VAIXELLS
JOCS PER A TOTES LES EDATS

Madoz, 33 - Telèfon 379 01 19 - EL PRAT DE LLOBREGAT

Drogueria - Perfumeria - Bisuteria

CATALUNYA

ESTEBAN LOPEZ RUBIO

Carretera La Buñola, 9
Teléfono 379 02 91

El Prat de Llobregat
(Barcelona)

VENDA DE MATERIALS PER INSTAL·LACIONS
D'AIGUA I LLUM

Joan Rulló

Carrer Madoz, 31 - Tel. 379 01 19 - EL PRAT DE LLOBREGAT

Mármoles y granitos para la decoración de
cocinas y cuartos de baño

CUTILLAS

TALLER: Ignasi Iglesias, 110 - Teléfono 379 09 77

EL PRAT DE LLOBREGAT



VIDEO CLUB CANIGÓ

Al servei de tots els pratencs
Lloguer de pel·lícules sistemes
VHS - BETA

Av. V. de Montserrat, 223-227, pta. 2.^a
EL PRAT DE LLOBREGAT

Floristeria CUATRO ROSAS

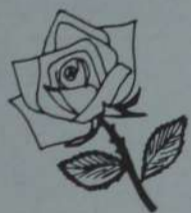

Especialidad en bodas
y coronas



Plaça Estany Sant Maurici, 17-19 - Teléfono 370 70 70
EL PRAT DE LLOBREGAT

MASTER - MODEL

Todo en diversión infantil
Apartamos juguetes para Reyes
Gran Stock en artículos de Verbena y Carnaval

Federico Soler, 81-83 - Tel. 379 32 69 - El Prat de Llobregat

GIMNASIO JANSU TAEKWONDO

Triple campeón de España, 86 - Senior
Doble campeón de Cataluña, 86 - Infantil
(E. P. K. A.)

Carretera Marina, 3

Tel. 370 49 77

El Prat de Llobregat



SALON DE BELLEZA MARTINO

- Peluqueria Unisex
- Tratamientos capilares
- Tratamientos faciales y corporales
- Maquillajes
- Depilaciones etc.

Estany de la Magarola, 9-11 - T. 370 81 54
EL PRAT DE LLOBREGAT

PIDAN HORA POR TELEFONO



JOSE BARTOMEU

DECORADOR

Jaime Casanovas, 114-116, ático. 4.^a

Teléfono 379 32 32

EL PRAT DE LLOBREGAT

DISEÑOS INTERIORES

Nuevo local de la U.D. Urgel - Alhambra

El domingo 7 de diciembre a las 18 horas se inauguró el nuevo local que acogerá al C.F. Urgel-Alhambra, sito en la calle Urgel, n.º 23.

Antes de los actos de inauguración, mantuvimos una charla con su presidente, D. Angel Ramos, el cual se mostró muy satisfecho por las obras realizadas y así poder dejar de reunirse en bares, como hacían hasta ahora, y poder disfrutar de un club propio, donde socios y simpatizantes puedan compartir una charla junto a una copa con tranquilidad.

Las obras realizadas sobrepasan de largo el medio millón de pesetas y no han recibido ningún tipo de ayuda de nadie —excepto un pequeño cheque de la Federación Catalana—. Todo lo han hecho unos cuantos socios, directivos y jugadores. Viven de rifas, de las cuotas de los socios y del dinero que ponen muchos de su bolsillo.

El C.F. Urgel-Alhambra surgió de la fusión de estos dos clubs y actualmente milita en 3.ª regional. Cuenta con casi un centenar de socios y la junta directiva está compuesta por: D. Angel Ramos, Presidente; D. Emilio Blanco, Vicepresidente; D. Manuel Tejero, Secretario; D. Antonio Estrella, Tesorero; y D. José Figuerosa, Francisco Figueroa, Rafael Estrella, Antonio Carmona y José M.ª Ferreira como vocales.

Desde la fundación de este club llevan ascendido año tras año y los hombres que lo dirigen tienen un sólo lema «la unión y amistad entre todos los clubs de fútbol pratenses». Ramos dirigió unas palabras a los pratenses, que llenaban el local, agradeciendo a todos los grandes esfuerzos realizados por haber logrado un local digno. A través de la emisora local superviviente, pues un equipo de la radio emitió en directo todo el acto, leyó un breve discurso y acusó al Ayuntamiento, micrófono en mano, de no haber enviado a nadie a dicho acto. El Sr. Luis Mijoler, (Luisito le llaman los presentes) dijo que iría, pero no fue así.

El Sr. Ramos dijo que Luis Mijoler se había comportado «indebidamente» y la frase de «no hay derecho» se repitió bastante.

Pasada un poco la tempestad, se descubrió un escudo del club por parte del jugador más antiguo, Manuel Trigo. Acto seguido se pasó a servir un refrigerio y nuestros compañeros de la radio seguían entrevistando a personajes del mundo del fútbol que iban acercándose al acto inaugural. En fin, un acto simpático, realizado con gran esfuerzo por parte de unos hombres que han hecho grabar en su escudo las palabras «Unión y amistad», unos hombres que no se merecen el olvido ni el desprecio por parte de los representantes locales... pero que con el tiempo aprenderán de que esto es normal en ellos. ¿No es así, Sr. Mijoler?

M.



Manuel Trigo, descubrió el escudo del C.F. Urgel-Alhambra.



El pasado 30 de noviembre el Club Petanca Consuegra-Prat, celebró su torneo femenino por dupletas, resultando vencedoras el equipo Pepi-Astrid y subcampeonas la de Fanny-Dori. En la foto, las vencedoras con los organizadores, Angel Custodio, Chuli y Betis.



SERVICIOS COORDINADOS

Les desea Felices Fiestas y ofrece

SEGUROS GENERALES

**ASESORIAS: LABORAL, FISCAL,
ADMINISTRATIVA Y FINANCIERA**

1.º de Maig, 5 bajos A

EL PRAT DE LLOBREGAT

Teléfono 370 54 05

(Barcelona)

Armería González

CAZA - PESCA - DEPORTES

Les desea Felices Fiestas

REPARACION DE TODA CLASE DE ARMAS

Joan Maragall, 36 - EL PRAT DE LLOBREGAT
Teléfono (93) 379 01 02 (Barcelona)

CRISTALERIA MEDINA

Especialidad en aluminio
Vidrieras emplomadas
Ventanas Gravent
Vidrios en general

Tordera, 6 - San Cosme
Teléfono 379 28 31

EL PRAT DE LLOBREGAT

Tintorería CARMEN

Les desea Felices Fiestas

LAVADOS EN SECO - RECOGIDA DE
ALFOMBRAS A DOMICILIO

Federico Soler, 9 - Teléf. 379 99 44 - EL PRAT DE LLOBREGAT

Autocares FERSPRAT, S. A.

EXCURSIONES EN GENERAL
COLEGIOS EN BARCELONA
VIAJES POR TODA ESPAÑA

Cra. Marina, 100 - Teléf. 379 38 84 - EL PRAT



Desea Felices Fiestas
a la
Afición Taurina

Calle Viladecans, 14
EL PRAT DE LLOBREGAT
(Barcelona)



AUTOMOVILES
RADIADORES

PONCE-2

CAMBIOS DE PANALES - ESPECIALIDAD EN MAQUINARIA
OBRAS PUBLICAS

Pau Casals, 19 - Tel. 370 92 04 - El Prat de Llobregat

PELUQUERIA

Mari Carmen

FELICES FIESTAS

Santiago Rusiñol 31, 1.º
Teléfono 379 28 91

EL PRAT DE LLOBREGAT
(Barcelona)



COMIDAS
TAPAS
BOCADILLOS

BAR-RESTAURANTE LOS GALLOS

Polligono La Granja, Tienda 4 - Tel. 379 59 40 - Cra. Aviación - EL PRAT



REPARACION DE:

RADIO TV-COLOR

ANTENAS COLECTIVAS

Federico Soler, 18 - Tel. 379 05 38 - El Prat de Llobregat

TRANSPORTES AGRUPRAT

Sociedad Cooperativa Limitada Catalana

Alcalde Ferrer Monés, s/n.

Tels. 379 40 06 - 379 21 18 - Part. 370 73 88

EL PRAT DE LLOBREGAT (Barcelona)

Confecciones

Leonor

Gran surtido
en lanas

Se dirigen labores

ENRIQUE MORERA, 33 - TELEF. 379 02 94 - EL PRAT DE LLOBREGAT

BOWLING

LIGA JUVENIL

Desde el pasado día 12 de octubre del presente año, se está disputando en las instalaciones de BOWLING, la 1.ª Liga Juvenil de BOWLING, con carácter local. La misma concluirá después de 12 jornadas, el próximo 28 de diciembre de 1986.

LIGA GORDON'S

Esta se ha iniciado en las instalaciones de BOWLING PRAT el día 28 de noviembre y concluirá antes del 15 de abril de 1987, esta liga aún jugándola en nuestro Prat, es a nivel nacional, pues el equipo ganador aquí, jugará en el BOWLING PEDRALBES en mayo de 1987 y si tenemos la suerte de estar entre los mejores de Catalunya, iremos a jugar a TORREMOLINOS en junio de 1987.

1.º TORNEO COLONIA HOLANDESA BARCELONA

Este, celebrado también en las instalaciones de BOWLING PRAT el pasado viernes 21 de octubre 1986, entre más de 40 jugadores holandeses residentes en Barcelona y alrededores (uno de los principales organizadores, de este torneo ha sido el Sr. Floris van Berkel, muy conocido en el Prat, y más aún por la gente de Terlenka).

Los campeones fueron:

Masculino: Sr. Hans Verdaasdonk.

Femenino: Sra. Vera Janmaat.

TORNEO FLECHA 1

Torneo celebrado el domingo 30 de octubre 1986 con un total de 66 participantes, dentro de los cuadros podemos destacar masculino a Pelayo Martínez como 1.º clasificado hoy militante de AL-VICI, un club de BOWLING de Barcelona, pero salido de la cantera de CLUB BOWLING PRAT.

Femenino 2.ª clasificada: Sandra Torrents, del Club Bowling Prat.

LIGA SPRING

Una liga clásica dentro del mundillo del BOWLING el CLUB BOWLING PRAT tiene también un equipo dentro de esta competición.

LIGA AL-VICI

Con una participación de 26 equipos, entre los que se encuentra una tripleta del CLUB BOWLING PRAT formada por Jordi Muntal, Sandra Torrents y Antonio López (Bobby).

Iniciada el día 29 de septiembre de 1986.

La mejor temporada de la Escola de Ciclisme

Los componentes de la Escola Pratenca de Ciclisme han obtenido en esta temporada que acaba de concluir los éxitos más resonantes desde su creación en 1984.

Los 6 corredores, José C. Cruz, Jaime Iserte, J. Manuel Rabal, Ramón García, Carlos Antón, J. Francisco Gordillo, bien dirigidos por la mano de su Director Deportivo, José González en su tercera temporada al mando de los ciclistas de la Escola Pratenca, han totalizado un final de 13 victorias individuales, más 16 carrera por equipos de las que destacamos las 7 victorias de José C. Cruz, las cuales le han servido para ser proclamado mejor corredor juvenil de Cataluña. Así mismo Ramón García le sigue con 3 triunfos, más 2 de José Manuel Rabal y 1 de J. Francisco Gordillo.

De los 16 triunfos por equipos destacaríamos el III Criterium Ciclista Catalán logrado por tercer año consecutivo la Copa Catalana, 3 etapas de la II Vuelta al Baix Llobregat más la clasificación general de dicha vuelta y el premio como mejor juvenil de Cataluña, logro conseguido por tan brillante actuación a lo largo de esta temporada.

Los dirigentes de la Escola Pratenca están estudiando la posibilidad de seguir representando a nuestra localidad por



José C. Cruz.

toda Cataluña como hasta la presente si bien en otra actividad dentro del ámbito ciclista ya que el plazo establecido en su fundación y creación fue la de llenar el hueco y la laguna que tenía el Prat dentro del plano competitivo a nivel catalán, plano que en este momento consideran ya está cubierto.

El Club Patín Prat: balance positivo

Balance del Club Patín Prat, fundado en 1984, cuya actividad son las carreras sobre patines.

En la actualidad cuenta con 38 corredores, 13 de ellos federados, que en el presente año han tenido una brillante clasificación en el Campeonato Provincial, campeonato oficioso de Catalunya, siendo de destacar en:

Benjamines masculinos: Oscar Pastor, 1.º en 300 y 1.500 m. PISTA y 2.º en 300 y 1.500 m. CIRCUITO.

Alevines femeninos: Gemma Macías, 3.ª en 500 y 2.000 m. CIRCUITO.

Infantiles masculinos: Angel Macías, 3.º en 500 y 3.000 m. CIRCUITO.

Estas pruebas se celebraron en l'Hospitalet y El Prat, quedando el resto de corredores de El Prat, clasificados entre los 10 primeros lugares.

Así mismo en la 6.ª Liga Provincial, que se ha disputado a lo largo de 12 jornadas, en Barcelona, Sant Boi, l'Hospitalet y El Prat. El papel de los corredores pratenses es de destacar, dada la mayor experiencia

de los 8 clubs que tomaron parte, siendo la clasificación de C.P. Prat la siguiente: 5.º por equipos y a nivel individual se han obtenido las siguientes clasificaciones:

Benjamín masculino: Oscar Pastor, 1.º; Iván Sánchez, 3.º.

Infantil masculino: Angel Macías, 3.º.

Siendo la clasificación de los restantes corredores entre los 10 primeros de sus categorías: Carolins Ródenas, Gemma Macías, Elena Alcalá, Alex García, Raúl Hijano, Rosi López, Yoli Carrillo, Sandra Barba y Diego Corriente.

Así mismo, informamos, que para el año próximo, se desplegará una gran actividad en nuestra población con ocasión de la inauguración de una nueva pista, estando prevista la celebración de los Campeonatos de Catalunya y los de España, para menores, así como un encuentro internacional con participantes de Italia, Portugal, Francia y España.

GUIA

DE

SERVEIS

Manuel Vilanova

GRAN SURTIDO
DE ARTICULOS
DE REGALO
Y FLORES



F. Soler, 44
Coronel Sanfeliu, 98
EL PRAT

Grupo Psicostética

PELOS

CREADORA DE ESTILOS

MERCHE

Horas a convenir

F. Puig, 67. 1º
EL PRAT

Confecciones

RITA

Les desear

FELICES FIESTAS

F. Puig, 35 - T. 370 54 88
EL PRAT

COMPRA DE COCHES
PARA DESGUACE Y
SINIESTRADOS
DAMOS BAJA DE TRAFICO

TEL. 370 35 81

PASAMOS A RECOGER

Plantas y Flores

Rosario

Exposición
Permanente



Pau Casals, 116 - T. 370 24 62
El Prat de Llobregat (Barcelona)

DETALLES

BISUTERIA
REGALO INFORMAL
PAÑUELOS Y
FULARES

Castella, 6 - Cadaqués, 22
EL PRAT

FOTOCOPIES

FOTOCOPIAS

SERVEI/SECRETARIA

Castilla, 27
Tel. 379 37 49

QUIROMANCIA

CARTAS
TAROT
ESPAÑOLAS

Sra. Mari

Teléf. 370 12 25 - EL PRAT



J. RECASENS

OPTICO DIPLOMADO
LENTE DE CONTACTO
REFRACTOMETRO COMPUTERIZADO
20 % Dto. a todo El Prat en gafas comple-
tas en su 10.º Aniversario
AV. MONTSERRAT, 130
T. 379 75 63 - EL PRAT DE LLOBREGAT

flors company

SERVEI INTERFLORA

Madoz, 4 - Telèfon 379 02 70
Dir. Teleg COMPANYFLORS
EL PRAT DE LLOBREGAT

ARTICULOS
DE PIEL

BOLSOS

Delcar

FEDERICO SOLER, 6 - TEL. 370 19 53
EL PRAT DE LLOBREGAT (Barcelona)

optica PRAT

Sección Lentes de Contacto

Federic Soler, 13-15

Teléfono 379 46 93

EL PRAT



Asesoría Técnica Laboral

GABINETE JURIDICO - LABORAL - FISCAL
ADMINISTRACION DE FINCAS



SEGUROS

MUTUA NACIONAL DEL AUTOMOVIL

Jaime Casanovas, 102-104, bajos, 1.º
Teléfono 379 59 99

Delta

LLOBREGAT

A tots els nostres subscriptors i lectors, anunciants i col·laboradors, a tots...: que 1987 ens faci somriure més que els anys que queden enrera. I que tots plegats tinguem un bon Nadal.

MODA Y DISEÑO
EN UN MUNDO
DE ELEGANCIA

SABATES
FONT
BOLSOS

Bon Nadal

Frederic Soler, 42
EL PRAT DE LLOBREGAT



CONOZCA LA NUEVA IMAGEN DE

*Les desearé
Felices Fiestas*

MUEBLES
PARDO

F. Soler, 85
Tel. 379 58 48
EL PRAT



VENDEMOS EXCLUSIVAMENTE CALIDAD
PRESTIGIO Y SERIEDAD
SOLO PARA GENTE DE BUEN GUSTO

MULTIUSO

El equipo «MULTIUSO» HITACHI, representa la última innovación en videos.

Su nuevo sistema le permite tener un solo video de múltiples aplicaciones, entre ellas ser un equipo de sobremesa a la vez que portátil.

Con el «MULTIUSO VT-7E, Vd. tendrá un perfecto equipo grabador, reproductor y portátil, siendo práctico, de fácil manejo, ligero de peso y con la más avanzada tecnología.

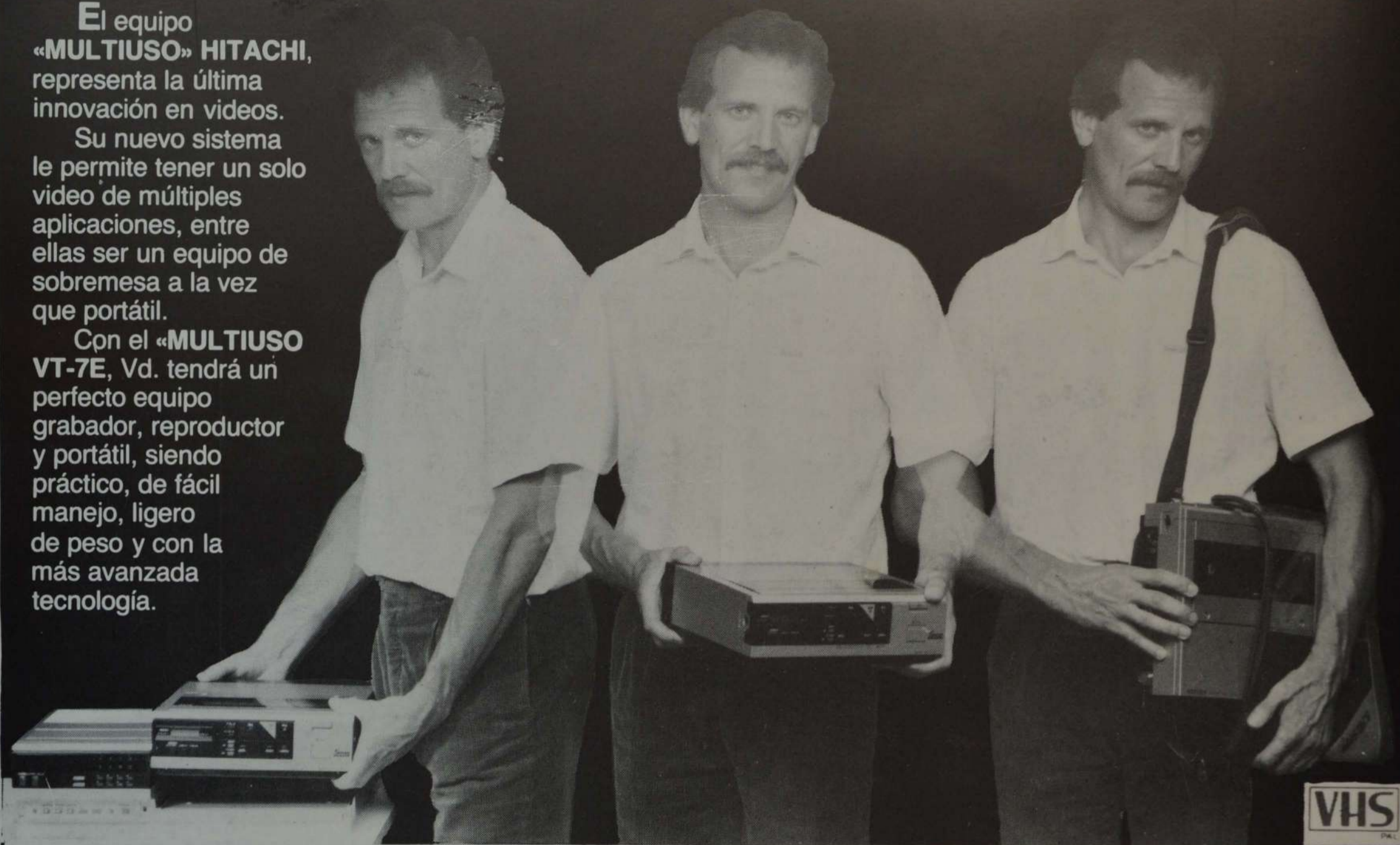

VIDEO

HITACHI



Sabiduría de futuro.



VT-7E



com

telerradio

para los que saben comprar... y ahorrar

Avda. Virgen de Montserrat, 127 -



379 19 16 y 379 01 16 -

EL PRAT DE LLOBREGAT