



PERE BALTÀ DIPUTAT A MADRID



MESTRES I PARES REIVINDIQUEN

Publiquem un extens informe sobre les reivindicacions de mestres i pares, que es varen tancar a l'Ajuntament.

Gran èxit al Palau de la Música
"LO LLOBREGAT DE LES FLORS"
CLAUSURA EL CENTENARI
DELS CORS DE CLAVÉ



EL PRAT - CONEXION

Esta fotografía fue tomada por DELTA detrás del escenario del Teatre Artesà, que actualmente administra el Ayuntamiento.

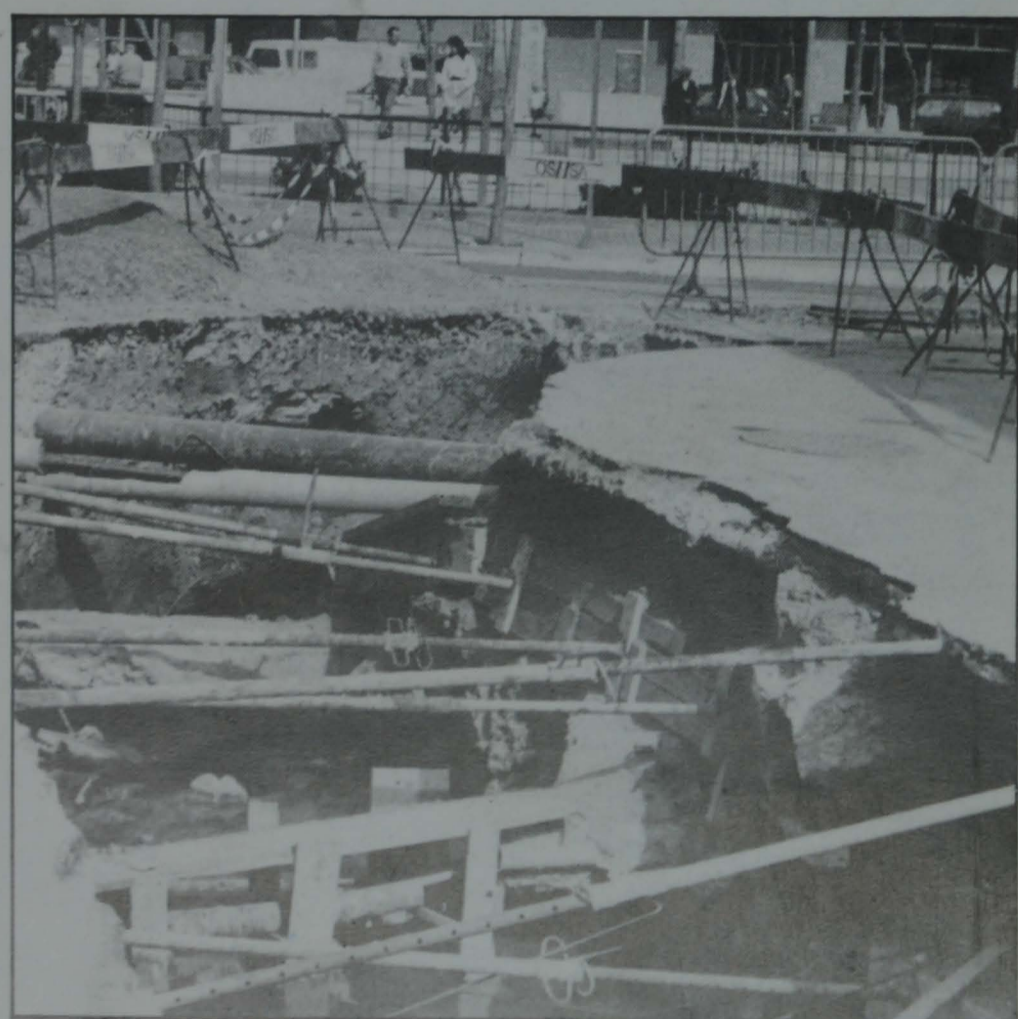

LES OBRES MUNICIPALS: UNA DISBAUXA

Portem un llarg període de descontrol a les obres municipals: carrers tallats, entrades a la ciutat tallades...(Editorial)

VACANCES

per a aquestes
vacances escolars

LIBRERIES

per al proper curs

**Faci'ns
l'encàrrec
i aprofiti
les avantatges
del "Club del Llibre"**

Club del Llibre

SERVEI SECRETARIA Castella, 27 - Tel. 379 37 49 - EL PRAT

El Prat en obres

FINALMENT, quasi un any després d'iniciar-se les obres, els veïns del carrer de Frederic Soler poden transitar per l'asfalt i les voreres renovades. No pocs s'han irritat per la llarga durada d'aquestes millores, que ara continuen pel carrer de Santiago Rusiñol. Els veïns d'aquests esperen no veure's tan perllongadament perjudicats per la comunicació, que ja han patit prou en tallar-se innecessàriament el trànsit per la cruïlla d'ambdós carrers afectats.

En realitat, gran part del cas antic ha sofert la incapacitat municipal per a alleugir l'execució del projecte de la Corporació Metropolitana, donat que arribar a certs llocs del cas antic ha estat una qüestió prou complicada al llarg de mesos i mesos.

Però és que el darrer any, la nostra ciutat s'ha vist afectada per una veritable comunicació. Encara avui, quan escribim aquesta editorial, hi ha tot un seguit d'accessos al

cas urbà tallats. Aquest és el cas de la carretera de l'Aviació, tallada entre l'11 de Setembre i la Plaça de Catalunya, com fins fa poques setmanes ha succeït amb l'accés a la platja des d'aquest indret o la cruïlla d'accés a Sant Cosme.

Sembla que no tingui cap mena d'importància tallar un carrer sense preveure alternatives. Fa pocs dies han tallat el carrer Enric Morera i la zona de la plaça de Blanes i la Bunyola ha estat tallada mesos i mesos.

La Rambla d'Anselm Clavé pateix darrerament una sobrecàrrega de trànsit rodat, perquè s'ha permès a l'organisme promotor del Polígon de l'Estruch fer desaparèixer bonicament l'accés pel carrer del Gaiter i fa molts mesos ja varen tallar impune-ment l'accés pel carrer d'Ignasi Iglésies, amb la protesta dels pagesos d'aquell cap de carrer.

El «Oh, és que no hi ha més remei!», és una veritable entelèquia donat que, observant les obres del

polígon de l'Estruch, hom pot comprovar que és perfectament possible una execució programada amb mínimes molèsties pel veïnat.

Però no, l'Institut Català del Sòl ha tingut tantes facilitats que, o es fan creus d'alegria o pensen que a l'Ajuntament del nostre poble li preocupa ben poc el veïnat.

Ara, la Generalitat està arranjant el pont del Remolar, esperem que les coses es facin millor, però cal esperar ben poc d'uns responsables d'obres que porten al Ple Municipal un projecte de millores de la platja quan ja som al mes de juliol.

Hem vist tallar un carrer (concretament l'Enric Borràs) durant una setmana, per la simple reparació d'una canonada d'aigües i com aquesta barbaritat se n'han fet força.

La disbauxa és tan important que cal plantejar-se si els responsables a tots els nivells són gent prou competent.

□

El Prat, Paris... y el mar

A fuer de serpientes de verano, tan propia de estos tiempos, ha suscitado nuestra curiosidad dos noticias aparecidas en otra prensa, que no dejan de tener su intrínquilis. Una de ellas, el artículo aparecido en nuestro colega «EL NOU LLOBREGAT» (2-7-88) cuya sensacionalidad de su título, nos llama ciertamente la atención: «EL PRAT SERA LA CIUDAD MAS ILUMINADA DEL ESTADO ESPAÑOL». Todo ello, refiriéndose a la segunda fase de alumbrado público, con un coste total de unos 258 millones y medio, más 36 millones sufragados por ADIGSA y destinados a una zona concreta de Sant Cosme.

Las declaraciones de los responsables de la política Municipal, respecto a que —entre otras ventajas— «disminuirá la inseguridad nocturna en las calles y, podría también reducir el índice de delincuencia» nos parecen, por lo menos,

ciertamente pueriles, ya que a plena luz del día y con nuestras calles en pleno tránsito, de peatones y vehículos, se cometen toda clase de tropelías.

La otra noticia viene a ser, un poco, la cruz de la que hemos comentado, cobrando relieve en esta época estival. Junto al titular: «Las playas del Baix Llobregat, a punto», «EL FAR DE LLOBREGAT» (2-7-88), figura otro título que dice: «El Prat, único punto negro de su litoral», añadiendo que nuestro Municipio se ha ganado la exclusividad de la recomendación de no bañarse.

La desembocadura del Llobregar, el vertido de aguas residuales, sin la otrora depuradora natural de estrany de L'Illa, actualmente ocupado por el Camping «Cala Gogó», son factores decisivos que conforman el que nuestra costa sea considerada «punto negro» para los bañistas.

La solución a este problema, cada vez más grave, pasa por la construcción de una depuradora en nuestra localidad, al igual que la poseen la mayoría de municipios del Baix, municipios de nuestro nivel, se entiende, y ejercer un férreo control de las industrias y empresas, que con sus vertidos residuales contaminan las aguas del Llobregat.

Recapitulando, al filo de la noticia, debemos congratularnos de que nuestro Prat pueda emular a la capital de Francia, la ciudad de la luz, y que los responsables del Gobierno municipal —parodiando al muy Ilustre Marqués de Esquilache— no sólo nos den más luz, sino que con ello contribuyan a poner freno, en lo posible, a la delincuencia urbana.

Claro que la ventaja de estos tiempos, que nos ha tocado vivir, es notoria al no tener que proceder al recorte de la capa y a la prohibición de circular los ciudadanos embozados...

Siempre hay, afortunadamente, un soñador para un pueblo...

Jaume MONES ALBET
Director de «DELTA»



GENERALITAT DE CATALUNYA



100 IDEES PER MENJAR AL BOSC SENSE FER FOC

Sembla que al bosc només s'hi puguin menjar paelles i costellades. I no és així.

Hi ha quantitat de plats freds, molt apropiats per l'estiu, que estan per sucar-hi pa.

I que es poden preparar tranquil·lament,

a casa o al moment mateix, sense cap necessitat de fer foc al bosc.

Per començar, aquí en teniu 100 exemples. A menjar de gust!



És prohibit d'encendre foc del 15 de maig al 15 d'octubre, sense autorització Decret 72/1987, Departament d'Agricultura, Ramaderia i Pesca.

- | | | | | |
|-------------------------------------|--------------------------------------|--|--------------------------------------|-----------------------------|
| 1. Escalivada | 21. Pizzes | 41. Assortit de fumats | 61. Tall rodó | 81. Pastís de peix |
| 2. Esqueixada de bacallà | 22. Quiche Lorraine | 42. Assortit d'embotits | 62. Carn rostida | 82. Rap amb mahonesa |
| 3. Entremesos | 23. Àspic de verdures | 43. Formatges | 63. Roast-beef | 83. Llagostins amb mahonesa |
| 4. Espàrrecs amb mahonesa | 24. Timbal de macarrons freds | 44. Pa amb tomàquet... i el que vulgui | 64. Bistec rus | 84. Arengades |
| 5. Meló amb pernil | 25. Crema de carbassó | 45. Canapés variats | 65. Carn arrebossada | 85. Peix a la romana |
| 6. Mortadella amb síndria | 26. Amanida catalana | 46. Sandvitxos americans | 66. Vedella amb salsa de tonyina | 86. Pastís de tonyina |
| 7. Pernal amb figues | 27. Ensalada russa | 47. Truita de patates | 67. Pastís de carn i puré de patates | 87. Truites en gelatina |
| 8. Còctel de gambes | 28. Amanida d'arròs | 48. Truita d'espàrrecs | 68. Llom arrebossat | 88. Macedònia de fruites |
| 9. Alvocats amb gambes | 29. Amanida de blat de moro | 49. Truita de carbassó | 69. Llom farcit de prunes | 89. Suc de fruita |
| 10. Alvocats a la vinagreta | 30. Amanida de pasta | 50. Truita d'espinaç | 70. Llibrets de llom | 90. Formatge amb codonyat |
| 11. Aranja amb sucre | 31. Amanida de pollastre | 51. Truita d'alls tendres | 71. Pit de pollastre arrebossat | 91. Pastís de poma |
| 12. Meló a l'Oporto | 32. Amanida de tomàquet i mozzarella | 52. Truita de gambes | 72. Pastís de pollastre | 92. Pastís de formatge |
| 13. Suc de tomàquet amb sal i pebre | 33. Amanida de tonyina | 53. Truita de xampinyons | 73. Pollastre a l'ast | 93. Crema |
| 14. Endívies amb salsa roquefort | 34. Calamars farcits | 54. Truita paisana | 74. Pollastre rostit | 94. Pomes al forn |
| 15. Gaspaxo | 35. Patates amb all i oli | 55. Truita d'albergínia | 75. Pollastre en escabetx | 95. Arròs amb llet |
| 16. Vichissoise | 36. Rotllets de pernil dolc | 56. Pastís de truites | 76. Perdu en escabetx | 96. Iogurt |
| 17. Croquetes | 37. Tomàquets farcits | 57. Cap i pota | 77. Conill amb samfaina | 97. Maduixots al gust |
| 18. Crestes | 38. Ous durs amb mahonesa | 58. Mandonguilles | 78. Crêpes salades al gust | 98. Plum-cake |
| 19. Empanada gallega | 39. Ous farcits | 59. Steak tartar | 79. Sardines en escabetx | 99. Mel i mató |
| 20. Empedrat | 40. Assortit de patés | 60. Embotit de vedella | 80. Peix en escabetx | 100. Postres de música |

Tingui aquest full sempre a mà a la seva cuina.



PER A EVITAR . ELS INCENDIS
SOM 6 MILIONS

Crònica del Plè

Pepín Fernández, és novament notícia

CANVI DE NOM DE LA PLAÇA JOSE FERNÁNDEZ

No és definitiva la designació de la plaça de Sant Cosme amb el nom de José Fernández, l'ex-tinent d'alcalde d'Obres i Urbanisme. En el ple de juliol es presentà expedient de paralització de la designació.

«APROVAT EL NOU RÈGIM RETRIBUTIU DEL PERSONAL DE L'AJUNTAMENT»

Ja és d'aplicació al nostre Consistori el nou règim retributiu del personal de l'Ajuntament. Aquest nou model s'aplica arran del R.D. 861/86 i bàsicament consisteix en la inserció de tres complements sobre el sou base de la categoria. Es van aplicar al personal d'acord amb la seva responsabilitat i la valoració del respectiu cap del servei. El senyor Pedrero, tinent d'alcalde d'Hisenda, digué que **el nou règim retributiu s'aplicaria als funcionaris com als contractats laborals**, encara que en principi aquella normativa només feia referència als funcionaris. La nova normativa trenca una mica amb el que fins ara era l'usual, el sistema d'oposició a la plaça per adquirir una determinada categoria. Ara dintre d'una categoria s'estableixen uns graons, basats en els complements els quals no s'adquireixen per mitjà d'una

oposició sinó per la designació del cap del respectiu servei. Aquest acord s'aprova amb l'abstenció de CiU.

ELS SOCIALISTES DECIDITS A MANTENIR L'EXTINGIDA CMB

S'aprova també amb el vot en contra de CiU i a favor de PSC i I.C., el traspàs de fons a la Mancomunitat Metropolitana de Municipis, assignats en principi a l'Ajuntament del Prat, pel motiu de l'extinció de la CMB i en funció del repartiment de funcions d'aquest Organisme i l'assumpció d'aquestes per la Mancomunitat. La votació del Ple és un reflexe de les postures que han pres els diferents partits polítics respecte a la polèmica sobre el repartiment de les competències que tenia l'extingida CMB i l'acceptació d'aquestes pels Organismes que van ésser creats pel Parlament de Catalunya, els Ens metropolitans i els Consells Comarcals. Aquests últims encara es veuen mancats de pressupost i de personal per assumir les seves funcions i pel que fa als Ens metropolitans sembla que en principi els que tenen unes competències més definides i les podrien assumir d'immediat són els de transport i aigües. Els qui no ho tenen tan clar, respecte a l'Àrea Metropolitana de Barcelona, són els partits polítics. Mentre que el PSC i IC van votar favorablement els

convenis de cooperació mitjançant els quals s'atorguen a la Mancomunitat Metropolitana de Municipis funcions de coordinació sobre les actuacions dels Ens metropolitans de transport i aigües. Els socialistes tenen clar per l'Àrea Metropolitana de mantenir la Mancomunitat mentre no es faci una reconsideració d'acord amb la realitat de les institucions existents, s'entén que pretenen donar un protagonisme a la mancomunitat de Municipis de l'Àrea de Barcelona, restant funcions als organismes creats per Llei del Parlament de Catalunya, Consells Comarcals i Ens metropolitans que són els que han de substituir a la CMB. I.C., no obstant haver votat a favor del conveni es manté en una posició de transició però que tendeix a l'eliminació de la Mancomunitat. En contràriament CiU que vota en contra d'aquell conveni de Cooperació enten que tant els consells comarcals com els Ens metropolitans de transport i aigües són institucions més que suficients per absorbir les funcions de la CMB, però que mentre les competències no siguin absorbides pels altres ens podrien assignar a mancomunitats específiques.

A. S.

Historias consagradas

Cierto día, apareció circulando por las carreteras de los alrededores de Barcelona un enorme camión con matrícula extranjera, uno más de los muchos que habitualmente se visualizan. El conductor buscaba ansiosamente su orientación ante el final de su viaje, tras un recorrido a través de media Europa.

El camionero, sin saberlo se encontraba a menos de medio kilómetro de su destino, pues era la Zona Franca y determinada empresa lo que él buscaba.

Antes de cruzar el río Llobregat, optó prudentemente por aparcar el vehículo que conducía, no sin antes cerciorarse de que no existía circulación alguna, aprovechando para girar en redondo el camión sobre la calzada, yendo a situarse a la entrada de un Bar-Restaurante al cual se dirigió en busca de un teléfono, se supone que para recibir instrucciones y localización, pues el conductor desconocía totalmente el lugar donde se encontraba.

Es en ese preciso instante cuando se per-

sonan en el Bar los miembros de una patrulla de la Guardia Urbana, que solicitan al dueño del bar allí presente, les indicara quién era el conductor del camión aparcado, que en ese preciso momento estaba llamando por teléfono. Los guardias delante de innumerables testigos cortan la conversación telefónica del desconcertado conductor, y le informan de que es autor de una brusca maniobra ilegal dentro de los Códigos de circulación internacionales, a lo que el chófer en todo momento asiente y acepta la sanción pertinente. Los guardias le notifican la cuantía de la multa y exigen su pago en metálico, a lo que el conductor expone, con las dificultades de rigor por no conocer el idioma, que en casos como éstos todo se tramita a través de Consulado o Embajada. Los guardias insisten en el cobro en metálico. Durante la discusión hacen acto de presencia varios coches patrulla más, que sin mediar palabra sacan en volandas al conductor y lo introducen en un coche patrulla.

Los presentes no salen de su asombro.

Posteriormente ya a punto de cerrar el establecimiento ya de noche, el conductor del camión aparece y asustado intenta explicar su odisea; trasladado al cuartelillo de la Guardia Urbana es coaccionado verbalmente primero, y con varios golpes de karate después por parte de un enorme guardia con barba y pinta de cosaco, a que haga efectivo el importe de la multa, cosa que así se produce tras tres horas de retención en el Cuartelillo. A la salida, el conductor solicita sea conducido al lugar donde estaba su camión, pues no conoce dónde está situado. Es despedido a cajas destempladas por la Guardia Urbana, viéndose obligado a rogarle a un taxista le pasee por los alrededores hasta localizar su vehículo, que finalmente encuentra enfrente del bar. Tras el relato, el camionero pone en marcha su camión y sin mirar por el retrovisor acelera y se pierde en la noche, sin entender lo que realmente le había ocurrido.

L'EQUALITZADOR



ESQUERRA REPUBLICANA
DE CATALUNYA

TOTS JUNTS PELS PAÏSOS CATALANS

Estimats veïns d'El Prat:

Esquerra Republicana de Catalunya ha donat els millors presidents de la GENERALITAT en tota la seva història, però d'ençà que un altre esquerrà, com el molt honorable Josep Tarradellas, va aconseguir altre cop que fos el centre governamental de la nostra Nació, l'Esquerra Republicana de Catalunya ha passat per una època de transició.

Àra, des de fa poc temps, tornem a tenir la flama encesa dins el cor i volem lluitar molt i molt fort. El primer pas el vàrem donar a les passades eleccions al PARLAMENT de CATALUNYA.

Àra, hi ha més gent que vol fer conèixer la importància de ser una NACIÓ i aquesta gent està amb l'Esquerra Republicana de Catalunya!

Àra, la gent jove demana: INDEPENDÈNCIA, PAÏSOS CATALANS!

Àra, el que demana l'Esquerra Republicana a El Prat és el vostre suport per no ser menys i lluitar des de la nostra vila tots junts.

Volem MASSA, MÉS, TOT, volem...

INDEPENDÈNCIA, PAÏSOS CATALANS!!

**COMITÈ POLÍTIC D'E.R.C.
D'EL PRAT DE LLOBREGAT**



AMB L'ESQUERRA: LA INDEPENDÈNCIA

EN/NA
CARRER NÚM.
DE CP TEL.

VULL RECOLZAR A L'**ERC** ENVIEU-ME MÉS INFORMACIÓ
ENVIEU-HO A: C/MAJOR, 13, 08820 EL PRAT DE LLOBREGAT

Pere Baltà: Del Periodismo al Congreso de Diputados

Pere Baltà ya está en el Congreso de los Diputados, al sustituir al nuevo Conseller de Comerç i Turisme de la Generalitat.

El hecho constituye un especial motivo de satisfacción para este periódico y lógicamente para la población del Prat.

Baltà inició su vida pública, ahora hace treinta años, como redactor del hermano mayor de «DELTA», el desaparecido semanario «PRAT», del que fue director cuando cumplía los 19 años, cargo que abandonó al poco tiempo por cuanto se le imponía, como era de rigor en la época, ingresar en la Falange.

Baltà siguió perteneciendo a la redacción del periódico en responsabilidades ejecutivas, y más tarde, cuando ya desapareció «PRAT», fue uno de los pilares fundamentales en la creación del periódico «DELTA». También destacó su colaboración en la prensa barcelonesa, especialmente la corresponsalía comarcal de «La Vanguardia» y en el terreno periodístico profesional, cabe destacar su participación en «Telexprés», «El Correo Catalán», «La Gaceta Ilustrada» y otros.

PERIODISTA VOCACIONAL

Baltà nunca ha escondido su gran pasión por el periodismo que inició cuando a la edad de 13 años, tras ganar los Juegos Florales escolares, fue elegido democráticamente para redactar el Periódico-Mural de la Ciudad de los Muchachos, donde inició sus estudios.

No resulta extraño que en las primeras declaraciones efectuadas ya como diputado electo, recalcará que «jo el que volia ser, és periodista».

Sobre un tema periodístico se basaba el cuento que le convirtió en finalista de un concurso internacional convocado por «Diario Regional de Valladolid». Algunos lectores del Semanario «PRAT» pueden recordar el cuento en cuestión titulado «Última edición», publicado por él mismo con una gran extensión.

De ahí que quienes hemos compartido tantos años de periodismo con Baltà, sintamos como propia su actual responsabilidad política que le encumbra entre la élite de la política del país.

Hay que suponer que a partir de ahora tendrá nuevas vivencias que contar para no detener su obra literaria, avalada por la publicación de un libro de crónicas políticas, otro de relatos, los poemas de «Horizonts trencats» y muy especialmente la novela «Las Urnas», sin dejar en el olvido el cuento, «Bajo una gorra gris», publicado inicial-

mente en «PRAT» y reproducido por gran parte de las publicaciones de la clandestinidad, incluida la mítica «Radio Pirenaica». Este cuento le llevó a un largo proceso y a un posterior Consejo de Guerra, del que salió absuelto, según los juristas, gracias a la habilidad del «saber decir, sin decirlo», que le hizo salir indemne también de otras situaciones similares, como la del pleito famoso de «los treinta millones» que le impuso el Ayuntamiento franquista de El Prat.

TRAYECTORIA POLITICA Y PROFESIONAL

Paralelamente a su trayectoria de periodista y escritor, discurrió toda una vida pública que puede decirse que se inició en El Prat, con la fundación de «Juventud Unida Pratense», aquella JUP que fue reprimida por la Dictadura, por su quehacer progresista y que supuso entonces una aportación fundamental para la juventud pratense de la pre-democracia.



Su trayectoria continuó con su participación como responsable del Departamento Social de la Cooperativa Obrera de Viviendas, donde puso en marcha el periódico «Núcleo Cooperativo Prat» para conseguir con su vinculación al «Moviment de Regidors Democràtics» desde el mismo día que fue elegido concejal del Ayuntamiento del Prat, sin que se hubiera presentado a elección ninguna.

Los trece años de concejal, formando tándem con Pau Vilá, fueron noticia frecuente en los medios de comunicación, y posibilitaron la creación de una asamblea democrática que en el año 1973 hizo posible una insólita victoria democrática a nivel de todo el Estado español.

Su densa biografía política y profesional, igual le lleva a ganar el premio nacional de la Cámara Junior, con su programa crítico sobre el futuro de Barcelona, que a asesorar empresas y organismos profesionales, como experto en relaciones públicas, organizando importantes congresos y exposiciones, fuera y dentro de España.

En el ámbito político más concreto, fue uno de los fundadores del Reagrupament Socialista i Democràtic, de Josep Pallach, partido del que formó parte de su comité ejecutivo.

La salida de la política de las catacumbas, le situó en el lugar número once del «Pacte Democràtic per Catalunya» en el año 1977, que encabezaban Pujol, Verde Aldea, Trías Fargas, Roca... y estuvo a punto de ir a Madrid al producirse corrimiento en la lista, pero no se materializó al adelantarse las elecciones.

Más tarde, Baltà fue el líder del sector del Reagrupament que encabezó la línea de no entreguismo al PSOE.

Recuperada la Generalitat de Catalunya, Baltà fue llamado para dirigir la cultura popular, desde el cargo de Cap de Serveis de Promoció Cultural, donde destacó la organización de una serie de congresos y otras actividades de dinamización cultural, entre los que destacaron notablemente las dos «Exposculturas» celebradas.

En la segunda legislatura presidida por Pujol, se le encargó una de las más complicadas tareas del momento: organizar la empresa pública ADIGSA, que asumió el traspaso de cerca de 70.000 viviendas sociales en toda Catalunya.

El encuentro se basaba en la experiencia adquirida por Baltà al frente del departamento social de la COV y la tenencia de alcaldía de Urbanismo en el Ayuntamiento del Prat, y sin duda, en su probada capacidad de organización, nuevamente demostrada al poner en marcha la nueva empresa pública en menos de dos meses, hecho que se produjo sin crispaciones.

Como es sabido Baltà encabezó la candidatura de CiU en las últimas elecciones municipales, obteniendo un porcentaje del 45 % por encima de la anterior convocatoria, lo que supuso el rompimiento de la mayoría absoluta de que disfrutaba IC y que era el objetivo a alcanzar por los convergentes locales.

Hay que decir que Pere Baltà ha tenido la posibilidad de volver a ocupar una nueva Dirección General, pero no ha querido renunciar al Acta de Diputado.

R.



BAZAR FOTO REGALO

Estamos en Rosa Ribas Parellada
(Mercado Remolar Tel. 370 41 07)

**Venta de material fotográfico y toda clase de
objetos de regalo**

Traiga su carrete a revelar y le regalaremos otro
de 24 fotos + una ampliación 13x18 + un marco

Frankfurt **3** Granja
PUERTAS

ahora:

Restaurante

- Las mejores CAVAS CATALANES
- Importación francés
- Whiskerya
- Reservas
- Heladería

Gallart i Monés, 14-16 - Teléf. 370 43 51
EL PRAT DE LLOBREGAT

c/. Castella, 53
El Prat de Llobregat

Telf. 370 87 56

Neón
alarcón

RÈTOLS

LLUMINOSOS



PEUGEOT - TALBOT

TALLERES EL PILAR

AGENCIA OFICIAL

Exposición y Ventas: Av. V. Montserrat, 216 - Teléfono 370 44 01
Servicio Post-Venta: Calle Gavà, 21 - Teléfono 379 57 39 - El Prat de Llobregat

Safareig Oficial

Com ja va apuntar al darrer «Safareig», els contenidors de deixalles van aparèixer dies abans de les eleccions, amb unes pintades que posaven: «vota aquí». A algú li va atreure aquest tipus de «fer propaganda» i en agradar-li ho ha aprofitat per ficar-hi la seva: «se vende piso, teléf. tal i tal». La qüestió és es-talviar-se els calerons d'una agència in-mobiliària, i fins i tot, perquè no, un anunci al DELTA.

* * *

En el último Informe de Redacción un elocuente título hablaba por sí solo: El Prat: al norte nacionalistas, al sur socialistas.

¿Tendremos que ir vestidos de azul los del norte y de gris los del sur? ¿Tendremos en el norte a un Ulises Grant y en el sur a un general Lee? ¿O bien la sangre no llegará al río, Llobregat, por supuesto, no el Appomattox (estado de Virginia, EEUU)?

* * *

Como en este mundo todo se termina, menos el templo de la sagrada Familia, se ha concluido —aleluya, aleluya— el tramo del colector, y el reciclaje de la calle Federico Soler. Oigan, señores, una auténtica autopista es el resultado. Los gamberros motorizados, en dos y cuatro ruedas, lo han tomado como una pista de pruebas para fórmulas I... Y lo que tendrá guasa será cuando se tenga que destapar alguna tapa de las que comunican con el colector, pues están pegadas, mejor dicho alquitranadas. Ya vemos a los martillos neumáticos perforando el asfalto de los alrededores para poder abrir ante la posible avería o inspección del colector. Y el asfalto que tanto ha costado poner, volverá a deteriorarse... Y es que no hay mal que 100 años dure.

* * *

Desde que el bueno de Juan Miñarro dejó de colaborar con nosotros ya no sabemos a dónde van de vacaciones nuestros ediles y la jet-set pratense, como él la nombraba. nos quedamos sin saber si Serret se va a tostar a Ibiza; si Tejedor se nos va al Machupichu; si Pau Vilá va a descansar a las fincas de can Bertrand i Serra; si Baltá va a cazar vampiros a Transilvania, etc. O sea que nos quedamos en blanco. Y que conste que compramos la Hola y tampoco lo trae. ¿Por qué será, que decía la Bombi?

«L'Artesà de tots»

Des de fa un temps cap aquí, el Centre Artesà ha tornat a tindre vida, ha tornat a ser ple de gom a gom per a gaudir d'espectacles divertits, espectacles seriosos, etc. Per a gaudir, en poques paraules, del renaixement cultural d'aquest centre. Ara bé, una cosa és donar vida al local tornant a fer actes en ell, però com està la façana principal, la de la terrassa o, fins i tot, com està el pati?

Està demostrat que el cafè de l'Artesà està de moda, des de fa temps, la joventut, cada vegada més s'ajunta per fer la seva xerrada, per preparar els plans del cap de setmana, etc. això significa quelcom, no? A més, encara es poden veure les disputades partides de dominó o de cartes que els avis fan cap a la mitja tarda. Amb això podem comprobar que el cafè del Centre Artesà és apte per gent de 16 fins als 100 anys, i sabem que tots s'ho passen bé. Per què no fer que aquest ambient duri tota la vida? Per què no acondicionem, de moment, l'exterior de l'Artesà? No deixem que aquest gran local torni a passar per un forat negre sense activitats, amb mala fama i, per què no dir-ho, amb una «cara» que feia pena. ja per acabar faig un reclam i dic:

Perquè no ens oblidem de fer tantes places de formigó i dediquem uns quants «dinerets» per a condicionar l'Artesà? Crec que hi hauria molt poca gent que estaria en contra d'aquesta inversió. En poques paraules, si ens sentim orgullosos quan una coneguda actriu dels Països Catalans diu que l'Artesà és un molt bon teatre, perquè no llitem i arreglem el que hauria de ser patrimoni del poble?

Fem l'impossible perquè, realment, l'Artesà sigui de tots i per tots.

Jordi IVERN i TORTOSA

Réplica una crónica deportiva

Con respecto a la información aparecida en la revista que Ud. dirige, el pasado n.º 113, y referente a «La brillante Organización de la clausura de los campeonatos escolares, he de puntualizar lo siguiente:

1) Los asistentes a dicha Clausura no fueron 400 como Uds. informan sino más de 1.500, ya que esta Organización tiene inscritos a más de 1.500 niños y éstos acudieron en su mayoría y acompañados por personas mayores, amén de otras personas que acudieron a la clausura.

2) Que el acto estuvo perfectamente organizado por los miembros de esta Organización, y en ningún caso se rozó el desastre como Uds. informan, siendo inestimable la colaboración de la técnica d'Esport Escolar Antònia Lacasa, que estuvo a la altura de las circunstancias.

3) Que la no presencia del Sr. Alcalde al acto, está justificada, ya que en ningún caso el responsable de hacerlo lo hizo, ya que esta organización le comunicó la celebración del acto al responsable pertinente.

4) Que en ningún momento el Sr. José Luis Domínguez Abadalejo, ejerce de relaciones públicas de esta Organización, y mucho menos que fuera él el que estuviera «al pie del cañón», ya que los que realmente estuvieron «al pie del cañón» fueron los demás miembros de esta Organización y en especial Julio Méndez que es el máximo responsable y alma de la organización de Fútbol Sala Escolar, que día a día se encarga de coordinar y preparar todo lo referente al Fútbol Sala Escolar.

5) Que es lamentable que personas con muy poca ética y moral se aprovechen del trabajo de otras con el solo fin de ver su nombre en letra impresa, como ocurre con el miembro de esta Organización José Luis Domínguez Abadalejo.

P. DOÑATE

Per la Independencia

És una llàstima veure com dins d'una mateixa comarca i, fins i tot, com dins d'una mateixa vila la gent que lluita per aconseguir un bé per la seva nació no s'uneix.

Se sap que al nostre poble hi ha gent del Moviment de Defensa de la Terra (MDT); jo no els he vist, però potser hi hagi gent que pertany a la Crida a la Solidaritat i és segur que hi ha militants d'ERC. Són tres agrupacions de gent, però l'última està senyalada per la seva història política. Com deia, són tres agrupacions de gent i cadascuna d'elles va per camins diferents encara que tard o d'hora aquests camins tindran un punt de

trobadura pera tots: LA INDEPENDÈNCIA.

Per arribar al nostre destí final més aviat, perquè no lluitar tots junts des de casa nostra? La joventut i la força d'espenta del MDT; la capacitat de promoure cultura de la Crida i la força política per a demanar el que tots volem per a la nostra nació, dins les institucions governamentals, d'Esquerra Republicana.

Tots junts hem de fer el camí molt més curt cap a la independència.

ENTRE TOTS HO FAREM TOT,
PAÏSOS CATALANS!!

Jordi IVERN i TORTOSA

HNOS.

VENTA DE ELECTRODOMESTICOS GARANTIA TOTAL

(Mano de obra, Piezas, Transporte,
Desplazamientos, IVA, etc.)

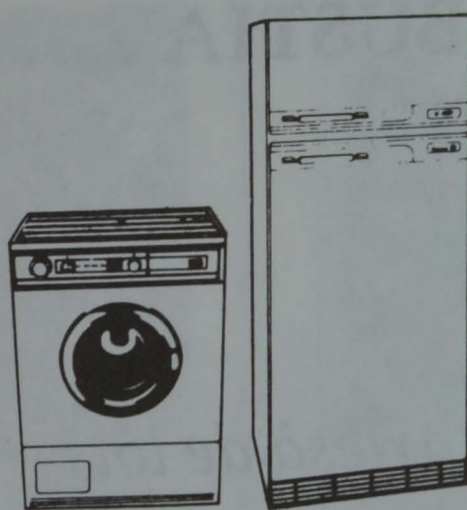

OLIVER

SERVICIO POST-VENTA PROPIO POLIZAS MANTENIMIENTO

Rosa Ribas Parellada, 27
TELEFONO 379 52 84
El Prat de Llobregat



C/. Rosa Ribas Parellada, 27

Avda. Virgen de Montserrat

Avda. del Remolcar

REPARACIONES ELECTRODOMESTICAS

FRIGORIFICOS - LAVADORAS

VENTA DE RECAMBIOS

PRAT SERVICIO

Rosa Ribas Parellada, 27
TELEFONO 379 52 84
El Prat de Llobregat

PLAN DOCENTE MATERNAL Y PRE-ESCOLAR (PABELLON n.º 1)

DESDE LOS 3 MESES CON SERVICIO MEDICO PERMANENTE. CONTROL DIETETICO DE COMIDAS E INFORME DIARIO. ESTA SECCION UBICADA EN ZONA INDEPENDIENTE ESPECIFICAMENTE INSTALADA, CON JARDINES Y PATIOS EXCLUSIVOS. ATIENDE A LOS NIÑOS, CON PERSONAL TITULADO Y ESPECIALIZADO.
TELEFONO PARTICULAR PARA INFORMACION PERMANENTE. 211 22 71.
ABIERTA TODO EL AÑO DE 7.30 A 19.30 H. EXCEPTO AGOSTO.

E.G.B. (PABELLON n.º 2)

LOS ALUMNOS DE 1º CURSO, MUCHOS DE ELLOS PROCEDENTES DE OTROS CENTROS, SON ATENDIDOS EN NUMERO REDUCIDO PARA CONSEGUIR UNA PREPARACION HOMOGENEA Y PODER SEGUIR ADECUADAMENTE EL PLAN DE ESTUDIOS.
HASTA 5º CURSO LOS ALUMNOS SON ATENDIDOS POR PROFESORES ESPECIALIZADOS DE E.G.B.; A PARTIR DEL 6º CURSO SU FORMACION CORRE A CARGO DE DOCTORES Y LICENCIADOS.

B.U.P. Y C.O.U. (PABELLON n.º 3)

UN MINUCIOSO CONTROL DE ASISTENCIA Y HORAS DE ESTUDIO DE LOS ALUMNOS, POR PARTE DE LOS TUTORES DE LOS DIFERENTES CURSOS, HA PERMITIDO CREAR UN AMBIENTE DE TRABAJO MUY SATISFACTORIO Y OBTENER EN LAS PRUEBAS DE ACCESO A LA UNIVERSIDAD CENTRAL, PORCENTAJES DE INGRESO SUPERIORES AL 90% EN LA CONVOCATORIA DE JUNIO, DURANTE LOS ULTIMOS DIEZ AÑOS, Y CON CALIFICACIONES GLOBALES MUY ELEVADAS.

**CONFESIONAL- PRIVADO
COCINA PROPIA**

SERVICIO ESPECIAL DE AUTOCARES FERSPRAT

Con salida a las 7,15 horas aproximadamente para alumnos de BUP

Con salida a las 8 horas aproximadamente para alumnos de Pre-escolar y EGB



COLEGIO

Avda. Tibidabo, 28

ENSEÑANZA MIXTA

E.G.B.-B.U.P.-C.O.U

MATRICULA ABIERTA

PLAZAS LIMITADAS

TELS. 417 15 31 - 212 43 91

212 67 54 - 417 15 33

INGLES (OBLIGATORIO)

DENTRO DEL HORARIO ESCOLAR Y A PARTIR DE LOS CUATRO AÑOS.

A TRAVES DE NUESTRO DEPARTAMENTO DE IDIOMAS, RELACIONADO CON ORGANIZACIONES DOCENTES DE INGLATERRA Y ESTADOS UNIDOS, LA MAYORIA DE NUESTROS ALUMNOS SIGUEN EL PLAN DE ESTUDIOS DE LA ESCUELA OFICIAL DE IDIOMAS DE BARCELONA (CINCO CURSOS), PARA OBTENER LA TITULACION UNIVERSITARIA CORRESPONDIENTE.

PARA ELLO SE EXAMINAN EN REGIMEN LIBRE, ALCANZANDO EN GENERAL EL CUARTO CURSO DE DICHO PLAN DE ESTUDIOS.

DEPORTES (OBLIGATORIO) SIL-CLUB

ENSEÑANZA, INTRODUCCION Y FORMACION DEPORTIVA.

DESDE LOS SEIS, HASTA LOS NUEVE AÑOS, LOS ALUMNOS RECIBEN LAS ENSEÑANZAS BASICAS Y FUNDAMENTALES EN ONCE DEPORTES POR PARTE DE MONITORES ESPECIALIZADOS OBTENIDA ESTA ENSEÑANZA, EL ALUMNO PASA A LAS ORDENES DEL ENTRENADOR DEL DEPORTE QUE ELIJA Y SU TUTOR DEPORTIVO ACONSEJE
NUEVE PISTAS DEPORTIVAS PERMITEN LA REALIZACION DE ESTE PLAN EN LOS SIGUIENTES DEPORTES:

- ATLETISMO (ESCUELA DE SALTO DE ALTURA Y LONGITUD).
- BALONMANO
- BALONCESTO
- BALONVOLEA
- FUTBOL Y FUTBOL SALA
- GIMNASIA (RITMICA Y DEPORTIVA)
- HOCKEY SOBRE PATINES.
- NATACION
- PATINAJE ARTISTICO
- TAEKWONDO

EL CLUB DEPORTIVO DEL COLEGIO, SIL-CLUB PERMITE MANTENER A NUESTROS ALUMNOS RELACIONADOS Y CREAR EL AMBIENTE DE CONVIVENCIA QUE LA JUVENTUD ACTUAL NECESITA.

SIL-CLUB ES EL PRIMER CLUB ESCOLAR FEDERADO DE TAEKWONDO DE CATALUÑA. CURSILLOS DE ESQUI Y COLONIAS DE VERANO, COMPLETAN ESTA PREPARACION E INCREMENTAN EL ESPIRITU DE SOLIDARIDAD Y COMPAÑERISMO ANTES MENCIONADO

**SERVICIO DE AUTOCARES
PRECIOS RAZONABLES**

El vandalismo como antesala de represión

Tras la celebración de una fiesta popular o una verbena, el olor a quemado o a pólvora es perceptible días después. Las colas que se originan en los establecimientos o casetas expendedoras de petardos o fuegos de artificio, son mayoritariamente de niños menores de edad, a pesar de la ostensible presencia de carteles que prohíben la venta a menores de 14 años; es el resultado de la insensatez y la ignorancia el que da paso a un incipiente vandalismo, como lo demuestran las cada día más evidentes muestras como son señales de tráfico retorcidas, papeleras chamuscadas, cabinas de teléfonos destrozadas, contenedores de basura volcados, etc., etc.

Cuando desde el cómodo sofá de casa la mayoría de nosotros visualizamos a través de la TV los hechos protagonizados por esas hordas que bajo la excusa de defender unos colores determinados dentro del fútbol, arrasan barrios enteros con el único y exclusivo fin de practicar la violencia y darle gusto al cuerpo, pensamos cuando eso ocurre que eso está lejos para nosotros, y no valoramos que ese pequeño germen de vandalismo local, en un futuro será paralelo a ese que vemos a través de televisión. Una violencia que dicen... es la respuesta de la juventud ante sus escasas salidas u oportunidades en esta sociedad y en el mundo del trabajo, quizás... sea ésta una de las muchas respuestas; hay otras como el hecho de proporcionar una nueva cultura sobre la base de dar al personal marcha, mucha marcha... en sustitución de otra cultura que antaño equivalía a la capacidad de discusión o análisis, pilares en los que se sustentaba la ilusión y la respuesta a todo intento inmovilista de determinada clase social. Otra respuesta puede ser... el hecho de ser bombardeados constantemente con contrainformación a través de los medios o desviación de hábitos y costumbres fundamentales en el núcleo familiar o de amistad o de solidaridad, que están consiguiendo erigir el individualismo a la categoría de máximo concepto, incluso el hábito alimenticio es alterado través de los medios, cara a degradar físicamente a la persona. Otro programa éste ligado a toda una estrategia que haga del individuo un ser estéril mentalmente y conejo de indias ante los innumerables experimentos bacteriológicos y biológicos que a través de la comida potencien a la industria farmacéutica, que en un constante crecimiento tiene que atender a otro sentimiento paralelo como es el de las enfermedades e infecciones directamente relacionadas con el hábito alimenticio.

El incremento de la violencia es algo que

según parece el subconsciente de la sociedad va aceptando y en consecuencia acepta el hecho de que para combatir esa violencia se incrementen más los medios y se perfeccionen las técnicas así como desarrolla la figura del confidente-ciudadano, que dentro de poco aceptará también un modelo determinado debidamente señalado por los medios audiovisuales, como sujeto a vigilar y que hará de todos nosotros que nos sintamos jueces y verdugos, claro que nunca entrando a pensar que esa actitud es a su vez nuestra propia trampa, pilar de un nuevo modelo de represión que en nada se parece al que ya tenemos asimilado a base de imágenes o testimonios o libros.

Ese individualismo, ¿ese miedo...? que nosotros mismos hemos generado con nuestra ignorancia y cerrazón, cuando sea ya parte de nuestra manera de ser, justificará cualquier barbaridad. esa violencia callejera en aumento constante es sólo la antesala de otro tipo de violencia, es la justificación que unos pocos necesitan y que tras años de práctica se han dado cuenta que la solución a sus problemas de futuro y continuidad como clase privilegiada, se encuentra no en el enfrentamiento directo sino en la colaboración y complicidad de todo aquello que la mayoría quiere. Todo lo demás de carácter técnico o científico va estructurando en la medida del campo donde se aplica o experimenta.

En las excolonias americanas, por ejemplo, los abusos son realizados a plena luz del día con conocimiento por parte de aquellos que los realizan de que nunca tendrán una respuesta popular organizada, si acaso espontánea, y por lo tanto fácil de controlar, puesto que los cimientos de esos nuevos mundos se erigieron previniendo el mantenimiento del conocimiento y el poder para la continuidad de los descendientes de los colaboradores.

Aquí en Europa el proceso que se sigue es diferente, pues convergen dos tendencias claramente diferenciadas, como son las del poder y las de la rebeldía, ambas con raíces muy profundas, por lo tanto el tratamiento a seguir tiene que ser y de hecho es, más sutil. No es casual el resurgimiento de un nacionalismo «chauvinista», algo que ya fue desarrollado en el pasado y a destiempo, hoy parece que es el momento.

Detrás, agazapado, está un nuevo concepto basado en la sustitución del estado tal y como se entiende hoy por la multinacional o proyecto mundialista como una verdadera piedra filosofal para esas minorías que soterradamente han seguido detectando el poder en el mundo, en contra de lo que

muchos puedan creer. Hubo una I y II Guerra Mundial, y una III se evidencia cada día, es menos posible, pues la nueva modificación de fronteras vendrá dada a caballo de una violencia gratuita (aparentemente) y localizada puesto que el espíritu individualista ya engendrado en la sociedad, proporciona la clave del camino, posteriormente tras los pueblos o razas ya satisfechos con sus demandas, la dependencia del poder mundialista o de la multinacional será un hecho, puesto que son ellos los que están potenciando ese nuevo concepto.

El desarrollo de fórmulas más o menos encubiertas que delimiten determinados colectivos, pruebas bacteriológicas que silenciosamente garanticen la eliminación de personas, son ya datos a tener en cuenta. No son historias de ciencia-ficción, si lo fueran no tendrían sentido los constantes encuentros y acuerdos a los que llegan los responsables de turno de las superpotencias. Nadie mata a la gallina de los huevos de oro, nadie se tira piedras a su propio tejado. De lo que se trata es de reparcelar el espacio de mercado, apartando el concepto ideológico ante unos intereses comunes.

La desinformación y la sub-cultura, son reales, son parte del programa mundialista, que dé el poder total y dé legalidad tanto jurídica como moral a toda clase de actuaciones y excesos en el futuro, en nombre del pueblo y para el pueblo.

J. MATEU

Delta
LLOBREGAT

EDITA

SOCIETAT DE COMPTES
DE PARTICIPACIÓ
"DELTA DEL LLOBREGAT"

DIRECTOR

Jaume Monés i Albet

FOTOCOMPOSICIÓ

Graf. Fomento
Perill, 8 - 08012 Barcelona

TRAMES FOTOGRAFÍQUES

Servei Secretaria, S. A.
Castella, 27 - El Prat

IMPRIMEIX

Impremta Comercial Prat, S. A.
Pau Casals 161-163 - El Prat
DLB 43419 - 1977

Electrónica ROHOL

Plaza Catalunya, 8 - Teléfono 379 07 45 - EL PRAT DE LLOBREGAT

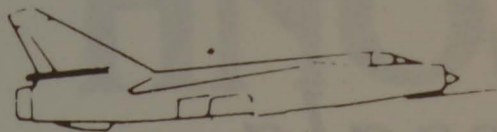

KITS DE MONTAJE

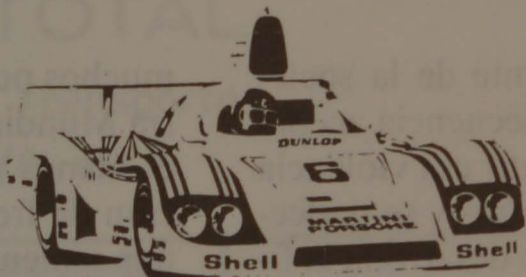

IBERTREN



ACCESORIOS PARA
TRENES ELECTRICOS
Y MAQUETAS

- ROCO
- LIMA
- IBERTREN
- AURORA A F X
- SCALEXTRIC
- ARTESANIA ILUMA

HALLEY

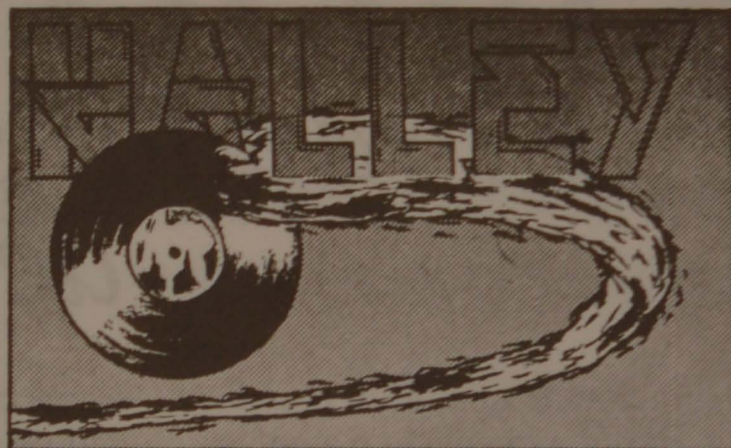

LA DISCOTECA

Actuaciones en Directo
El Nuevo Ambiente

Avda. Gallart i Monés, 6 - Tel. 370 45 52
EL PRAT

Estamos por nuestros clientes



Ramón Llull, 4 y 6
Teléfono 370 91 01

Coronel Sanfeliu, 9 y 11
Teléfono 379 14 84

San Joaquín, 76
Teléfono 379 01 84

Droguería y Perfumería

PINTURA Y LIMPIEZA

Larridas

EL PRAT DE LLOBREGAT



AUTO-TALLER BERTRAND

REPARACION DE AUTOMOVILES

Planchistería - Pintura secado al horno - Mecánica

Avgda. 11 de Setembre, 243-245 - Teléf. 370 39 03

El Prat de Llobregat (Barcelona)

«Lo Llobregat» un sindicat expoliat

El sindicat agrícola «Lo Llobregat» va ser una entitat econòmica bàsicament de compra i venda (comercialització) de productes agrícoles que pertenyia als mateixos usuaris dels seus serveis, pagesos del Prat, arrendataris i petits propietaris d'algunes parcel·les de conreu.

L'any 1925 va néixer «Lo Llobregat» que no era un sindicat en els termes actuals del concepte sinó, més aviat, una unitat econòmica de comercialització. Dit d'una altra manera, una cooperativa agrícola constituïda per a finalitats cooperatives i mutualistes dels seus socis pagesos. Per tal d'assolir reconeixement oficial, aquesta societat local, estimuladora de l'associacionisme pagès i defensora dels interessos del camperolat, va acollir-se a la llei de Sindicats del 28 de gener de 1906 i del 21 d'agost de 1918 i la llei d'Associacions del 14 de setembre de 1918. «Lo Llobregat» va ser declarat oficialment sindicat, i reconegut com a tal, el 24 de març de 1930. Posteriorment, s'associà a la Unió de Sindicats Agrícoles de Catalunya.

Una de les primeres activitats de l'entitat pagesa va consistir en informar, als seus membres i pagesos en general, a través de conferències a la Sala Moderna, sobre la problemàtica agrària. Valgui com exemple, la conferència del Sr. Trias, el 8 de maig de 1925 que versà sobre les aplicacions dels germicides. Aquest acte, com qualsevol d'aquell temps, havia de comunicar-se prèviament a l'alcaldia i al cos de carabiners per raons de seguretat i ordre públic.

A finals de la dècada dels anys vint, segons l'estadística tramesa al Consell Agropecuari de la Diputació de Barcelona l'any 1928, el Prat comptava amb 5 tractors, 405 arades romanes i 62 ventadores. Un any més tard, el 1929, els conreus més estesos eren les carxofes amb 1.136 mojadres, les mongeteres (452 mojadres) i el blat (406,5 mojadres).

Aquest mateix any, 1929, «Lo Llobregat» tenia inscrits 81 socis i la seva seu social estava al carrer d'Àngel Guimerà (des del 1939 fins el present borbònic carrer del Centre). Amb esforç i tenacitat, els cooperativistes hi bastiren un ampli graner corporatiu i un dipòsit de productes. La Junta Directiva estava formada per Josep Porcet Busquets (President), Joan Puig Codina (Vice-president), Manuel Tapioles Brunet (Secretari), Pere Puig Codina (Vice-secretari), Joan Bosch Matigas (Comptador), Jacint Busquets Pugés (Tresorer) i Joan Parellada Bosch, Jaume Parés Pigui- llem, Josep Sanfeliu Pons i Jaume Montané Balletbó (Vocals).

Segons balanç de 1932, el sindicat agrícola

«Lo Llobregat» que va assolir 108 socis, disposava del següent actiu patrimonial: en metàl·lic 1.140,45 pts.; en finques 11.582 pts.; en material 3.952,55 pts.; en gèneres varis 35.839,30 pts. i en saldo deutors 12.220,20 pts.; que fan un total de 65.015,25 pts.

De la comercialització conjunta de productes, «Lo Llobregat» comprava llavors, adobs, garrofes i segó. Venia els productes del camp, grans, fruits i verdures; destacant-hi les carxofes i els ensiams.

L'any 1934, el Prat comptava amb 50 llicències per a exportació de productes. Només vint-i-una, un any més tard. «Lo Llobregat» va gaudir de llicència d'exportació fins a l'any 1936 i el seu nombre era 1.455. Per exemple, entre d'altres, en Pere Camps i Bertran Serra també en posseïren, amb els nombres respectius de llicència 7.302 i 4.083.

L'esclat de la guerra, el juliol de 1936, va endegar un nou mètode d'explotació agrícola conegut amb el nom de «col·lectiva» que imposà la propietat comuna de les terres i orientà la producció cap a les necessitats de la guerra. El comitè anarco-sindicalista, mitjançant les patrulles de control, s'encarregava de fiscalitzar la producció agrícola del Prat. Aquesta col·lectivització provocava que els pagesos veiessin a disgust com les collites i el bestiar que tants esforços els hi costava se'ls hi anessin de les mans.

Els esforços milicians, excel·lents especialistes del treball hortícola del pla del Llobregat, organitzaven i vetllaven el procés laboral i comercial agrícola en tots els seus detalls. Qui no respectava les normes col·lectives era castigat a treballar sense percebre salari durant els dies de càstig. Fou freqüent que les patrulles de control, armades amb fusells màuser i pistoles del 9 llarg, escorcollessin als conreadors a l'entrada del nucli urbà per tal que aquests no portessin productes del camp per comercialitzar-los ja que estava completament prohibit fer-ho sense el vist-i-plau de la direcció de la col·lectiva.

També el sindicat «Lo Llobregat» va ser col·lectivitzat sota el control del comitè local de la CNT-FAI però, després dels fets de maig de 1937, la gestió dels seus béns passà al conjunt assembleari de treballadors de la terra. Pagesos i jornalers agrícoles, adscrits molts d'ells, a la Unió de Rabassaires i U.G.T. respectivament.

Amb l'entrada de l'exèrcit franquista (gener de 1939), els seus buròcrates no van capir el significat (i molt menys la tasca endegada) del sindicat agrícola «Lo Llobregat». Conseqüentment, mitjançant la «Ley de

Recuperación Agrícola», els béns més valorats del sindicat, els magatzems del graner corporatiu, van canviar de mans. Els socis de «Lo Llobregat» (des de mitjans dels anys trenta també el trobem escrit en l'article «EL») van restar totalment aliens a la seva propietat, aquella que van crear i aixecar amb molta suor.

Axí, expoliat el sindicat tant del fruit del seu treball (magatzems, instrumental, etc) com de la seva idea motriu (unitat econòmica de comercialització conjunta i voluntària), l'estat espanyol se'n aprofità per tal de crear el centre local del sindicalisme únic agrari, desvirtuador dels interessos i tradicions dels pagesos catalans, mitjançant l'organisme vertical i espanyol «Hermandad Sindical de Labradores y Ganaderos».

Com a colofó d'aquest record narratiu del malaurat sindicat Agrícola, cal dir que «Lo Llobregat» o bé «El Llobregat» va desaparèixer per causes totalment exògenes a l'entitat i el fruit del seu esforçat treball que encara resta, amb el pas dels aconteixements polítics, l'han allunyat decididament cada cop més de les mans que el van crear legítimament. No obstant això, però, el seu esperit de comercialitzar conjuntament de forma voluntària no va morir perquè el març de 1986 va néixer la «Cooperativa Agrícola del Prat» que fonamentalment compra adobs i ven carxofes. Enguany, com l'any anterior, la «Cooperativa Agrícola del Prat» va exportar prop de 400.000 Kg. de carxofes a les conserveres de la regió murciana.

J. CAMPS

(Algunes dades han estat facilitades per pagesos o bé recollides a l'A.H.M.P.)

**Li convé
anunciar-se a**

Delta
LLOBREGAT

LIMESA, S.A.

LIMPIEZAS ESPECIALES



MAXIMA Y ALTA PRESION
Alcantarillados
Canales y desagües
Albañales (cloacas)
Fosas asépticas y similares
ABSORCION ALTO VACIO
Depósitos residuales
Pozos ciegos - Letrinas
Acumulación de Lodos

LIMPIEZAS INDUSTRIALES
DE POZOS Y CLOACAS

☎ 370 93 03

SERVICIO PERMANENTE - C/. Coronel San Feliu, 124 Bajos

☎ 370 92 53 - EL PRAT DE LLOBREGAT (Barcelona)

DINARS I SOPARS

CAN CAMÍ

RESTAURANT MARISQUERIA BRASERIA

Maurici Vilomara, 22 - Telèfon 370 57 10
08820 EL PRAT DE LLOBREGAT

Pastillas de freno sin amianto, JURID C-510



Nada de amianto.

Todo ventajas. DELCO

RECANVIS, S.A.

Avda. Virgen de Montserrat, 101
08820 EL PRAT DE LLOBREGAT

Tel. 370 15 11 (3 líneas)
(Barcelona)

 **NISSAN**

AUTO REMOLAR

 **EBRO**

AGENCIA OFICIAL

NUEVA GAMA DE TURISMOS



Avda. Remolar, 70-72 - Teléfono 370 58 53
Avda. V. Montserrat, 233-235 - 08820 El Prat de Llobregat (Barcelona)



MONTEPIÓ SAN CRISTÓBAL

AUTOMOBILISTA

CHÓFERES DE BARCELONA

Provenza, 173 pral. - Tel. 253 40 05 (3 líneas)
08036 - Barcelona

- » DEFENSA JURIDICA PER RESPONSABILITAT CRIMINAL
- » RECLAMACIÓ PER DANYS AL VEHICLE

Ferran Puig, 72 - Telèfon 379 18 02
Delegació Baix Llobregat: HORARI: de 18 A 20 HORES (DIMARTS I DIJOURS)
EL PRAT DE LLOBREGAT



Recordant al molt honorable president Josep Tarradellas

El divendres 10 de juny tots els mitjans de comunicació del país donàren la notícia de la mort del Molt Honorable Josep Tarradellas i Joan. Fou llavors quan en vaig decidir a escriure aquest petit article, cosa que ja havia estat temptat de fer al complir-se els deu anys de la seva tornada de l'exili.

Aquesta tornada va ser com va ser, i amb això vull dir que no es va produir tal i com la societat polititzada d'aquell temps desitjava. Però la història s'ha d'acceptar tal com és i, al meu entendre, el retorn del Molt Honorable Josep Tarradellas va condicionar tot el procés de la transició a Catalunya o dit d'altra manera, va influir en els darrers anys de la nostra història col·lectiva.

Des de la perspectiva de la meua militància, per a organitzar la rebuda es van fer una sèrie de reunions. Aquestes s'iniciàren al local de C.D.C. de Sant Just, que estava a la carretera d'Esplugues, i es va en cloure al meu actual domicili on, amb assistència de tots els representants del Baix Llobregat i de gent que actualment ocupa alts càrrecs dins la Generalitat, es va en prendre aquestes dues decisions:

1) Per fidelitat al país i a la institució que representava el President tots aniríem a rebre'l com un sol home i a donar-li la benvinguda. A més, els del Prat posarien una pancarta a l'autovia de l'aeroport.

2) Des del punt de vista d'estratègia del partit nacionalista teníem l'oportunitat de demostrar la nostra forta implantació, i més considerant que segons informacions confidencials la majoria de partits no s'havien molestat en mobilitzar els seus militants i simpatitzants.

El dia de l'arribada ens vam situar dintre la terminal de l'aeroport fent cadena des de la porta d'arribada del vol fins a fora del recinte. Cada agrupació local portava escrit el nom del seu poble i les sigles del partit. Ja estàvem col·locats quan pels altaveus es va notificar que hi hauria una hora de retard sobre l'horari previst, degut a que van d'haver d'escorcollar l'avió per un avís de bomba. Per sort es tractava d'una falsa alarma, però encara recordo el somriure sarcàstic de certs membres de determinades forces que vigilaven el recinte.

L'arribada a la sala de l'il·lustre viatger

constituïria el seu primer contacte amb el poble i va ser apoteòsic, així com tot el trajecte fins la plaça de Sant Jaume, on, des del balcó del Palau de la Generalitat, pronunciaria un discurs encapçalat per la famosa frase: «Ciutadans de Catalunya, ja sóc aquí».

A partir d'aquí es va iniciar l'obra de govern de Josep Tarradellas al front del Consell Executiu provisional de la Generalitat restablerta i justament aquí és on més es va notar el condicionament del procés polític del que parlava a l'inici d'aquest escrit. No feia ni mig any que l'electorat català havia donat un triomf aclaparador a les forces marxistes («som la taca vermella d'Europa» deia en López Raimundo) quan el govern d'unitat d'en Josep Tarradellas va desvirtuar i aparcar aquest triomf electoral, encara que aquell govern va permetre que tant els partits polítics com la societat civil catalana en general s'assentessin.

Tots els països en procés de reconstrucció nacional necessiten mites i hem de saber valorar la part positiva de les persones, deixant de banda el demés, car això i tant sols això és el que passa a la Història i el President Tarradellas va donar una gran dignitat a la institució de la Generalitat fent-la participar activament en la consolidació de la convivència entre tots els ciutadans de Catalunya.

Ignasi RIBAS I MAS

Encreuats de DELTA

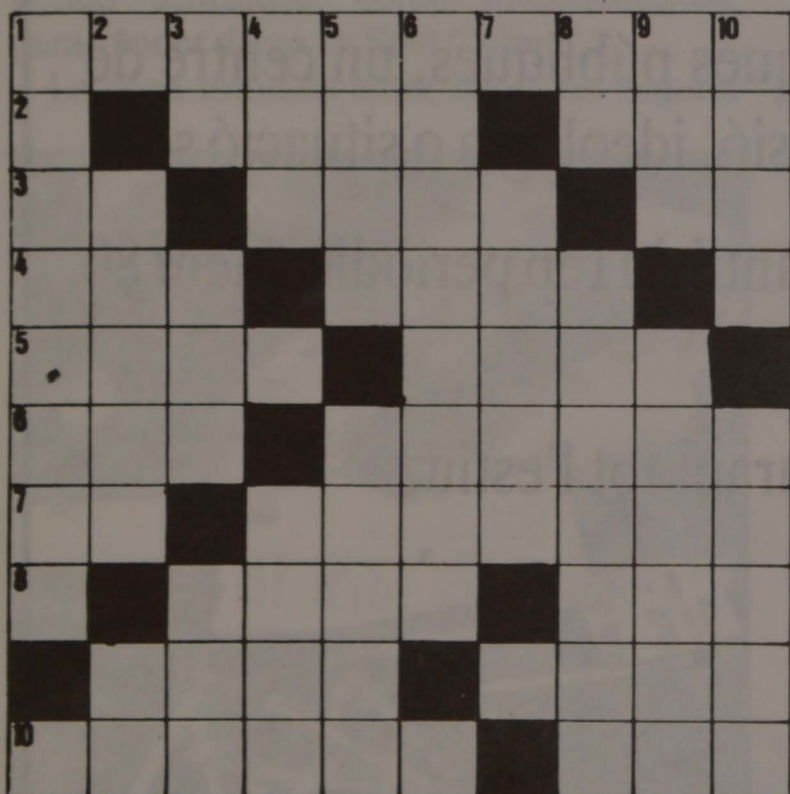

HORITZONTALS

1: Vila del Baix Llobregat. — 2: Preposició. Arc de Sant Martí. Rajola, pitxolí. — 3: Nota musical. Extensió uniforme d'una substància que cobreix alguna cosa. Indicatiu de «sense número». — 4: Ressò. De

preus elevats. Consonant. — 5: Raig d'una roda. Corrents naturals d'aigua. — 6: Pica emprada com a menjadora de bestiar. Donar un fet com a ver o cert. — 7: Vibració sonora. Superabundància en general. — 8: Vocal. A Lleida, batlle. Grau d'humiditat d'una terra suficient per a produir fruit. — 9: Torneig, bornada. No vestides, al revés. — 10: Ocasionar, motivar. Consonant repetida.

VERTICALS

1: Valenta coratjosa. Xifra romana. — 2: Conjunció. Dono fi. Símbol del Bari. — 3: Pronom personal datiu. Aversió profunda. Excavació en el sòl vertical i profunda. — 4: Corba. Xifra romana. Dit de la cotització equivalent de dues monedes, plural. — 5: Als països del Nord d'Àfrica, cap de càrrecs militars o civils, al revés. Punxó d'acer emprat pels sabaters. — 6: Ocell de pesa. Consonant. — 7: Xifra romana. Aparell d'elevació d'aigua. Consonant. — 8: Part terminal del bvaç, al revés. Que contenen suro,

femení. — 9: Organ de l'olfacte. Reunions de persones que es diverteixen ballant. — 10: Unitat d'intensitat o nivell de sensació sonora, plural. Justificacions, motius.

SOLUCIONS

HORITZONTALS

1: Viladecans. — 2: A. Iris. Maó. — 3: La. Capa. Sn. — 4: Eco. Cars. S. — 5: Radi. Rius. — 6: Obi. Averar. — 7: So. Plètor. — 8: A. Paer. Saó. — 9: Born. seuN. — 10: Causar. Sss.

VERTICALS

1: Valerosa. C. — 2: I. Acabo. Ba. — 3: Li. Odi. Pou. — 4: Arc. I. Pars. — 5: diaC. Alena. — 6: Esparver. R. — 7: C. Artet. S. — 8: àM. Suroses. — 9: Nas. Saraus. — 10: Sons. Raons.



ESCUELA DE PELUQUERIA
Y ESTETICA

SAIZ

CENTROS HOMOLOGADOS POR LA GENERALITAT DE CATALUNYA

Av. Virgen de Montserrat, 223
Teléfono 370 85 03
08820 PRAT DE LLOBREGAT

Plaza Cataluña, 6-7
Teléfono 661 10 85
08830 SANT BOI DE LLOBREGAT

MARFRED

M. DEUMAL



INSTAL·LACIONS I REPARACIONS

FRED INDUSTRIAL
AIRE ACONDICIONAT
HUMIDIFICACIÓ
CALEFACCIÓ

Maurici Vilomara, 6 08820 EL PRAT DE LLOBREGAT
Telèfon 370 31 37 (Barcelona)

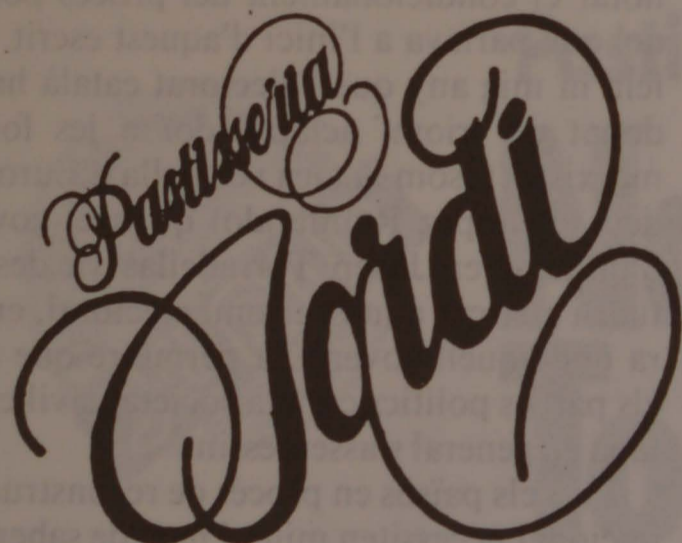

d'en
J. Torren

Jaume Casanovas, 169 - Tel. 379 33 45
Carretera Marina, 43 - Tel. 370 22 01
EL PRAT DE LLOBREGAT

CRISTALERIA - METALISTERIA

MONROIG

INSTALACIONES DE VIDRIOS EN GENERAL
TODO EN CARPINTERIA DE ALUMINIO
TERRAZAS - BALCONERAS
GALERIAS - MAMPARAS BAÑO
Y VENTANAS GRADUABLES

Ferran Puig, 70
Teléfono 370 73 05

EL PRAT DE LLOBREGAT
(Barcelona)

LA BIBLIOTECA NO FA VACANCES

La Biblioteca Popular del Prat és, com totes les biblioteques públiques, un centre de cultura obert a tothom, sigui quina sigui la seva edat, professió, ideologia o situació so

Actualment comprèn uns 9000 llibres (d'estudi, d'esplai, infantils) i rep periòdicament 80 revistes i 5 diaris.

I no fa vacances, per a poder-vos oferir els seus serveis durant tot l'estiu.

Aprofiteu-ho!!

La biblioteca és vostra, **ÉS TEVA.**

Biblioteca Popular
Pça. Blanes (sobre mercat)
Horari: Feiners, de 4 a 9
Dissabtes, de 9 a 2

Las drogas duras invaden la calle

La droga, ésta es la cuestión. A estas alturas, pocos son los que duden de que la droga es uno de los peores azotes que puede soportar una sociedad. Es como un cáncer o maldición bíblica que de una forma implacable va minando los más sólidos principios.

Incluso se ha llegado a insinuar algo tan terrible como que en el fondo a un gobierno le interesa soportar una juventud drogadicta, antes que revolucionaria.

También hay quien sostiene que esto de la droga no es más que una subliminal y eficaz arma con la que uno de los dos grandes bloques mundiales intenta imponer su modelo de sociedad, destruyendo el contrario.

Estas y otras especulaciones, más o menos fantasiosas, no hacen otra cosa que crear confusión entre el ciudadano de a pie que, por otra parte, observa con impotencia como, por ejemplo, la ciudad de Barcelona se está convirtiendo en una de las «puertas» más importantes por las que se accede al narcotráfico internacional.

A través del aeropuerto del Prat, sin ir más lejos, todos los días se introducen considerables cantidades de droga, ello a pesar de las frecuentes detenciones que se producen, sobre todo a súbditos sudamericanos.

EL «TRAFICO» EN SANT COSME

En El Prat, niños de edades comprendidas entre los cinco y los siete años están siendo utilizados, como intermediarios, para vender droga en Sant Cosme.

La zona limitada entre las calles Segura,



Cardoner y proximidades del Ambulatorio, es en donde se produce el «contacto». A esta parte del barrio suelen acudir diariamente un buen número de «camellos», procedentes de diversas comarcas del entorno de Barcelona, con el fin de proveerse de «mercancía».

El sistema empleado siempre es el mismo. El futuro comprador, tras detener su coche en la zona indicada, no tarda en ser rodeado de chiquillos que prístamente le reclaman un «talego» o billete de cinco mil pesetas. A los pocos minutos, el comprador de turno tendrá en su poder cinco papelinas de heroína, convenientemente adulterada, más una de regalo. Sin embargo, a veces ocurre que el comprador ocasional tiene que esperar más de la cuenta y se tiene que ir de vacío y sin el correspondiente «talego».

Ante esta lamentable realidad, la policía hace lo que está en sus manos. Cabe señalar que en el transcurso del pasado año fueron detenidas más de un centenar de personas, en su mayoría familias de raza gitana, residentes incontrolados en ese sector marginal del barrio, próximo a la carretera del aeropuerto.

Estas familias son ocupantes ilegales de las viviendas, en las que llegan a vivir hacinadas hasta un total de quince miembros de una misma familia.

Tras cada redada policial, se acostumbra a recuperar apreciables cantidades de joyas y de otros objetos de valor procedentes de robo. En bastantes casos también se ha podido comprobar que los jefes de los clanes suelen disfrutar de una saneada cuenta corriente, coches de lujo e incluso torres de diecisiete millones en Castelldefels, todo, naturalmente, libre de impuestos.

La desarticulación de estas familias de traficantes, que la policía califica de nivel medio, pues nunca se arriesgan con cantidades que sobrepasen la demanda diaria, ha supuesto un cierto respiro al problema. Pero uno se siente particularmente pesimista cuando comprueba que los grandes «padrinos» del narcotráfico internacional, siguen gozando de patente de corso.

No obstante, siempre que se tiene constancia de nuevos traficantes, la policía realiza periódicas redadas en el barrio, con el objeto de frenar el tráfico de droga callejero y, sobre todo, de evitar que se sigan utilizando niños para tal menester.

En los últimos años, realmente se ha complicado en El Prat el problema de la droga. Hasta hace apenas cuatro años, no se detectaba fácilmente la presencia de drogas

duras en la calle, siendo el «chocolate» (Hachís), considerado como droga blanda, la más popular.

Pero pronto esta droga fue reemplazada por la heroína y en la actualidad podemos afirmar que se está incrementando peligrosamente el consumo de cocaína.

En Sant Cosme, los padres fueron los que en un principio ejercían como traficantes, luego delegaron en sus hijos mayores y, desde hace pocos meses, son niños de corta edad, que como se sabe no pueden ser detenidos ni procesados, los que establecen los contactos para la venta de droga en el barrio de Sant Cosme.

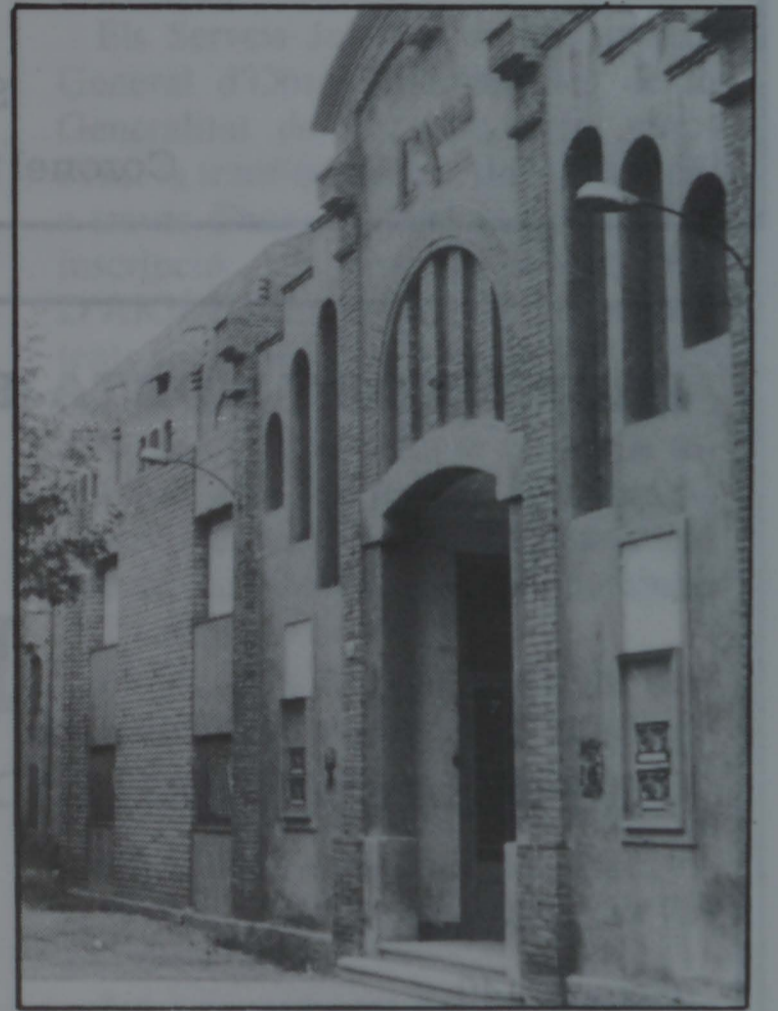

Pero no todo el problema de la droga se halla concentrado en Sant Cosme, también en el resto del Prat, aunque en otra escala diferente, se deja sentir el rastro de los «camellos» y consumidores.

En la playa y en otros lugares de la población, se pueden encontrar verdaderas montañas de jeringuillas tiradas por los suelos. Particularmente escandaloso resulta el caso del patio del Centre Artesà, en uno de cuyos rincones, situado a la izquierda del teatro, se pueden encontrar una gran cantidad de jeringuillas y de restos de otros efectos que suele utilizar una persona cuando se pincha.

Ante tan preocupante situación, tan sólo se nos ocurre despedir esta crónica con una cita de esperanza. Aseguraba un famoso cuentista ruso que la felicidad no existe, solamente existe el deseo por alcanzarla.

MANUEL DOBAÑO

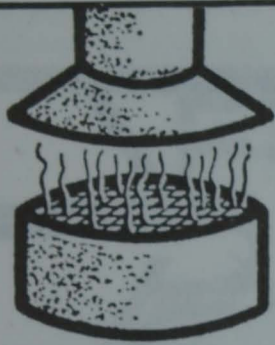

"EL PORXO"

Esmerado Servicio de
RESTAURANTE
(Menú y Carta)



ABIERTO DE LUNES A DOMINGO

Salón de 30 personas para:

REUNIONES, BANQUETES, COMUNIONES, ETC.

GRAN TERRAZA

ABIERTA DESDE 1.º DE MAYO

PEDRO Sports

ARMERIA Y PESCA

Deportes, Caza, Tiro, Pesca, Trofeos
Accesorios, Reparaciones
Cebos vivos para pesca
Tramitaciones, Permisos Licencias

Pau Casals, 45
Teléf 370 08 02

EL PRAT DE LLOBREGAT
(Barcelona)

CENTRO DE AURICULOTERAPIA ACUPUNTURA Y DIETETICA

Tratamiento del DOLOR

ADELGAZAMIENTO

CELULITIS - LASERTERAPIA

Solicite información al teléfono 370 17 52

Coronel Sanfeliu, 30 A 1.º 3.ª - EL PRAT DE LLOBREGAT

PROYECTOS Y MONTAJES ELECTRICOS

P.O.M.E.S.A.

EMPRESA ESPECIALIZADA EN INSTALACIONES DE ELECTRICIDAD, FONTANERIA
GAS Y CALEFACCION

Gerona, 149
Tels. 370 50 52 - 379 24 49

EL PRAT DE LLOBREGAT
(Barcelona)

SERVICIO OFICIAL

SERVICIO GRUA PERMANENTE

Teléfonos 379 16 55

379 32 23



TALLERES J. GARCIA

Catalunya, 59-61

EL PRAT

L'increment de la salinització preocupa a la C. d'Aigües

Durant el passat mes de juny de 1988, hi ha hagut una notable activitat en relació a diferents aspectes que fan al·lusió als nostres aqüífers i al seu aprofitament, dins el marc de la Comunitat d'Usuaris d'Aigües de l'Àrea Oriental del Delta del Riu Llobregat.

El dia 9 de juny tingué lloc la 12na Reunió General Tècnica, que se celebrà a la cambra Agrària d'El Prat, en la qual hi participaren 14 tècnics de diferents empreses industrials de la zona, les companyies d'abastament públic situades dins l'àmbit territorial de la Comunitat (S.G.A.B. i Servei municipal d'Aigües d'El Prat) i membres de la Junta d'Aigües de la Direcció General d'Obres Hidràuliques de la Generalitat de Catalunya.

Pocs dies després, el 20 de juny, se celebrà la Junta General Ordinària de la Comunitat d'Usuaris d'Aigües, al Casal de Cultura de la nostra població.

En la primera de les reunions citades, a part de consignar diferents aspectes de l'evolució dels paràmetres hidrològics i d'explotació dels aqüífers deltaics, es tractà particularment dels problemes d'intrusió marina i de la lluita contra aquest procés. Es manifestà la greu preocupació per l'increment de la salinitat de les aigües artesianes dins el nucli urbà d'El Prat, registrada durant els darrers mesos. L'aigua salada procedeix de les dàrsenes portuàries, i que a través de la banda de dalt del Polígon Industrial de la Zona Franca, penetra al terme d'El Prat, afectant especialment alguns pous de PRAT-CARTON.

La forta davallada dels nivells de les aigües possibilita l'entrada d'un cuny salí de força intensitat. Aquest augment del procés de salinització, ha afectat especialment als pous de la banda oriental del nucli urbà, i en menys proporció als pous municipals n.º

3, n.º 7, i n.º 9, arribant a detectar-se fins i tot en alguns aprofitaments artesianes de la fàbrica de Terlenka.

El valor màxim registrat, es detectà el dia 3 de novembre de 1987, al pou n.º 13 de PRAT-CARTON, que arribà a 2713 mg./litre de clorurs, **valor mai registrat abans en el nucli urbà d'El Prat.**

Segons l'informe «Anàlisi de l'increment de la salinització dels aqüífers al nucli urbà d'El Prat durant la tardor del 1987», emès per l'assessor tècnic de la Comunitat d'Usuaris en data 2 de maig de 1988, «Tot fa suposar, que una de les causes principals, que ha propiciat la situació al·ludida, ha estat la continuada minva dels nivells piezomètrics de les aigües artesianes que s'inicià l'any 1986 i que s'agravà l'estiu del 1987».

«Altrament, la parada per vacances d'algunes fàbriques del Polígon Industrial de la Zona Franca, que coincidí amb una extracció puntual a Cornellà notablement forta, deguda a la manca de disponibilitats d'aigua superficial del riu Llobregat, facilità que l'aigua salada que penetra als aqüífers a través de les dàrsenes portuàries, arribés fins el nucli urbà d'El Prat, amb un elevat grau de salinitat».

En la Junta General, abans esmentada, es tractà entre d'altres interessants temes, de l'ampliació del termini per a l'adequació de la titularitat dels pous i la seva inscripció al nou REGISTRE D'AIGÜES, segons especifica la nova LLEI D'AIGÜES del 2 d'agost del 1985, documentació que es pot tramitar a través de l'esmentada Comunitat d'Usuaris d'Aigües. També s'aprovà inicialment l'actualització de les Ordenances i Reglaments de la Comunitat d'Usuaris d'Aigües, que ha recollit el nou ordenament jurídic d'aigües.

Josep Ferret i Pujol

Avís de legalització de pous

La Comunitat d'Usuaris d'Aigües de l'Àrea Oriental del Delta del Riu Llobregat per acord de la Junta General celebrada el dia 20 de juny de 1988, comunica que ha ampliat el termini fins el 30 de setembre de 1988, per als tràmits d'adequació de la titularitat (propietat) dels pous, dins el termini legal que especifica la nova Llei d'Aigües del 2 d'agost de 1985, el qual finalitza el 31 de desembre de 1988.

A tal fi, la Secretaria de la Comunitat (Avda. Verge de Montserrat, 133, 1er, 2.a, tel. 379 32 16, El Prat) ofereix el corresponent assessorament als usuaris, i tramitarà la documentació necessària per a legalitzar els pous dins el terme abans indicat, quan així es convingui.

Els Serveis Jurídics de la Direcció General d'Obres Hidràuliques de la Generalitat de Catalunya, ha autoritzat la tramitació de la documentació a través d'aquesta Comunitat per a la inscripció dels pous al REGISTRE D'AIGÜES. En el cas dels pous existents abans de l'1 de gener de 1986, per obtenir la inscripció en el citat Registre d'Aigües, cal presentar el model de sol·licitud, que facilitarem, degudament complimentada, i altra documentació que acrediti l'existència del pou abans de l'1 de gener de 1986.

En els casos de pous construïts després del 31 de desembre del 1985, per a obtenir la preceptiva inscripció en el REGISTRE D'AIGÜES, cal instar de l'Administració Hidràulica la Concessió o Autorització, segons el cas, de l'aprofitament.

Tot i l'acord pres per la nostra Comunitat en relació a l'assessorament i a la tramitació de les sol·licituts, cal senyalar que aquestes actuacions son emeses sense perjudici del que l'Administració Hidràulica pugui determinar segons la situació particular de cada pou.



ALARMAS ANTIRROBO
Antenas Colectivas
Porteros Electrónicos

Av. Montserrat, 233-235 - Tel. 379 18 29 - EL PRAT

TRANSPORTES AGRUPRAT

Sociedad Cooperativa Limitada Catalana

Alcalde Ferrer Monés, s/n.

Tels. 379 40 06 - 379 21 18 - Part. 370 73 88

EL PRAT DE LLOBREGAT (Barcelona)



RESTAURANTE
Especialidades
EN PIZZAS
PASTAS FRESCAS
Y CARNES A LA BRASA

Pompeu Fabra, 49-51 Para encargos llamar al Tel. 370 99 01
El Prat de Llobregat (Barcelona)

PELUQUERIA

Elena

Mañanas: de 9 a 1 - Tardes: de 4 a 8
Horas a convenir

Urgel, 21, 2.º, 1.ª
Teléfono 379 24 59

EL PRAT DE LLOBREGAT
(Barcelona)

Mármoles y granitos para la decoración de
cocinas y cuartos de baño

CUTILLAS

TALLER: Ignasi Iglésias, 110 - Teléfono 379 09 77

EL PRAT DE LLOBREGAT

VENC BARCA POLIGLAS 3.50 m x 1.43 m
i motor Evinrude 8 hp. Vela i accessoris

SR. RICART - Tel. 379 28 68 de 20 a 22 hores

Avda. V. Montserrat, 155 5è. 2^{ona}



J. RECASENS

OPTICO DIPLOMADO
LENTES DE CONTACTO

REFRACTOMETRO COMPUTERIZADO
20% Dto. a todo El Prat en gafas completas

AV. MONTSERRAT, 130
T. 379 75 63 - EL PRAT DE LLOBREGAT

ACADEMIA DE MECANOGRAFIA

NORBA

Reverendo Farrés Poch, 19 - 21
EL PRAT DE LLOBREGAT
(Barcelona)

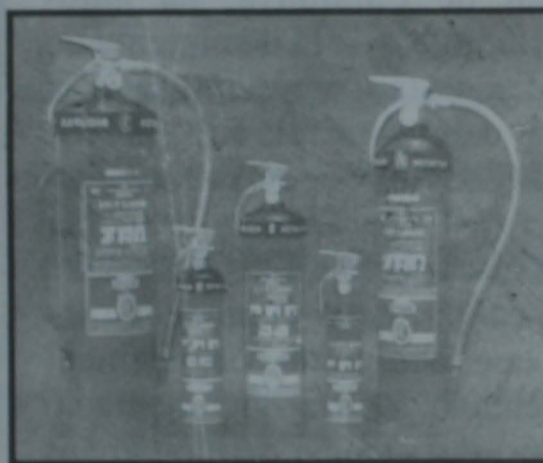

EXTINTORS

INDUSTRIALS I DOMESTICS

per informació sense
compromís truqueu al

Telèfon 379 02 31

HERMA

Casanovas, 3

CRISTALERIA Y CARPINTERIA DE ALUMINIO

SANTI

Coronel Sanfeliu, 124 - 126 - Tel. 370 27 90 - EL PRAT (Barcelona)

LE OFRECE NUESTRO SISTEMA DE VENTANAS
CORREDERAS, PUERTAS, CERRAMIENTOS DE GALERIAS,
MAMPARAS DE BAÑOS, GRAVENS Y TODO TIPO DE
VIDRIOS BISELADOS CANTOS PULIDOS
Y MURALES DE ESPEJOS

HELADERIA

HORCHATERIA

LA JIJONENCA

TURRONES ARTESANOS

Avda. Fco. Gallar Mones, 10-12

Teléfono 370 98 51

EL PRAT DE LLOBREGAT

Autocares FERSPRAT, S. A.

EXCURSIONES EN GENERAL
COLEGIOS EN BARCELONA
VIAJES POR TODA ESPAÑA

Cra. Marina, 100 - Teléf. 379 38 84 - EL PRAT

Reparació i venda de neumàtics
en general

Alineació de direcció i equilibrat de rodes

P. i J. PUIG, S.L.



Madoz 11

Telèfon 379 13 98

Nuevas
instalaciones
para
ALUMINIO
y
CERRAJERIA
DE

**Comercial
JARQUE**

PRECIOS
SIN
COMPETENCIA

TRABAJOS
GARANTIZADOS



Corte a medida de: PLASTICO, HIERRO Y ALUMINIO
Venta de: ACCESORIOS
PERSIANAS EN: ALUMINIO Y PLASTICO
CARPINTERIA EN: ALUMINIO

Tarragona, 138 - Teléfono 370 57 77
08820 EL PRAT DE LLOBREGAT
(Barcelona)

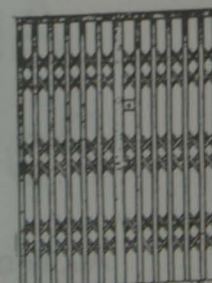



La Coral al Palau

En el inconfundible marc del Palau de la Música Catalana, el dia 3 de juliol de l'any en curs vaig viure una experiència molt difícil d'explicar. Podria caure en la presunció de jutjar amb cert aire partidista per els meus lligams, ja nostàlgics (en part), a la nostra Societat Coral R. Lo Llobregat de Les Flors, però crec també que aquesta condició em dona la capacitat necessària, per valorar amb justa mida, les actuacions de les corals que actuen.

Va ésser iniciativa de la FEDERACIÓ

DE CORS DE CLAVÉ amb el recolzament de la Generalitat de Catalunya i de la CAIXA DE PENSIONS qui volgué retre homenatge a les Entitats Corals centenàries del nostre país, entre elles hi havia la nostra Societat Coral R. LO LLOBREGAT DE LES FLORES. Puc dir amb orgull doble com a pratenc i antic corista, que la nostra coral, brillà per damunt de les demés per la bona direcció del Mestre Carles Grebol i per la no menys bona execució per part dels coristes d'ambós sexes. La apoteosi final quant a

interpretacions, vingué de la mà de la nostra societat al cantar-nos l'himne del gran compositor Fèlix Mendelson, acompanyats per la soprano M.^a Dolors Martí i a l'òrgan Montserrat Tous. Aquesta llúida peça de concert, fou dirigida pel Mestre Enric Ribó. A questa peça de difícil execució per veus no professionals, va ésser interpretada magistralment per la nostra coral, i com li vaig dir al president actual, em sentia doblement orgullós com a pratenc i com a president fundador de la mateixa. Crec que tots els pratencs que assistiren a l'acte, tindran la mateixa opinió.

La cloenda de l'acte amb entrega de plaques, medalles i diplomes, va ésser presidida per l'Honorable President de la Generalitat Jordi Pujol, per el President de la Federació de Cors de Clavé, i pel Secretari i els vocals de la mateixa. Entre la munió de pratencs assistents a tal efemèrides, vull fer constar la presència del nostre Alcalde Sr. Teixidó i del Concejal de Cultura el Sr. Pérez Moya. Finalitzat el protocol d'entrega dels premis al.lusius al Centenari de les entitats assistents, autoritats, cantaires, directius de la Federació i públic en general, vam cantar posats drets, l'himne dels Segadors. Sols em resta dir-vos amics cantaires, que em sento orgullós de tots vosaltres. Ens heu fet viure una jornada esplèndida, plena de història Cultural-Musical, que són les millor armes per assolir la veritable Pau entre els Homes. A tots, MOLTES GRÀCIES AMICS.

Guzmán FIBLA I SUÑÉ

«Un soggiorno a Venezia»

La sala d'art Josep Bages va aplegar del 17 de juny al 3 de juliol la mostra fotogràfica «Un Soggiorno a Venezia» de qui son autors els periodistes en Pau Herrero i en Francesc Cruanyes. L'exposició itinerant, monogràfic de la ciutat italiana va fer-se al Prat en el marc de la Setmana Cultural que l'Ajuntament organitzà, com en anteriors edicions, en motiu de les festes de Sant Pere i Sant Pau.

Tanmateix es aquest segon treball, que de la «Ciutat a l'aigua» es presenta al nostre poble en els darrers anys; el regidor de cultura, Josep P. Moya va manifestar-se en aquest sentit —«es aquesta col.lecció una altre visió de Venèzia, molt diferent a la que s'oferí ara fa dues edicions en aquesta galeria d'art»— i puntualitzà —«es una ciutat que permet tantes visions i tan diverses que sempre hi ha descobriments a fer»—. I mai millor dit.

En Pau Herrero, creador de les imatges i en Francesc Cruanyes, poeta de la ciutat, donen a conèixer una Venèzia ensissadora,

de qui podem descobrir l'encant en el conjunt de fotografies i textos que ambdós artistes aporten i on podem gaudir a més, de l'admiració i sensibilitat que la ciutat desperta en ells. LLegiu com a mostra aquest fragment d'engoixós moment de l'adéu — «Arribats a la fi del passeig, el darrer dia, us adoneu com Venèzia s'enfonsa lentament, la mar l'empassa»...— «La seva vida i la seva mort, esgraonadament desembarassada. «Acqua alta» que esdevé el primer i més trist encant, l'adéu, el comiat lent, apocalipsi d'hores previstes».

«Un Soggiorno a Venezia» va ser un èxit al Prat. I també ho va ser a Figueres on es presentà per primera vegada al públic, el passat 30 de gener en el museu de l'Empordà. El treball que s'acumula en aquesta mostra neix ara fa quatre anys en un viatge als carnivals del 84 on en Pau i en Francesc es coneixen casualment i d'on sorgeix una gran amistat que més tard s'aplegaria també en l'Art.

R.

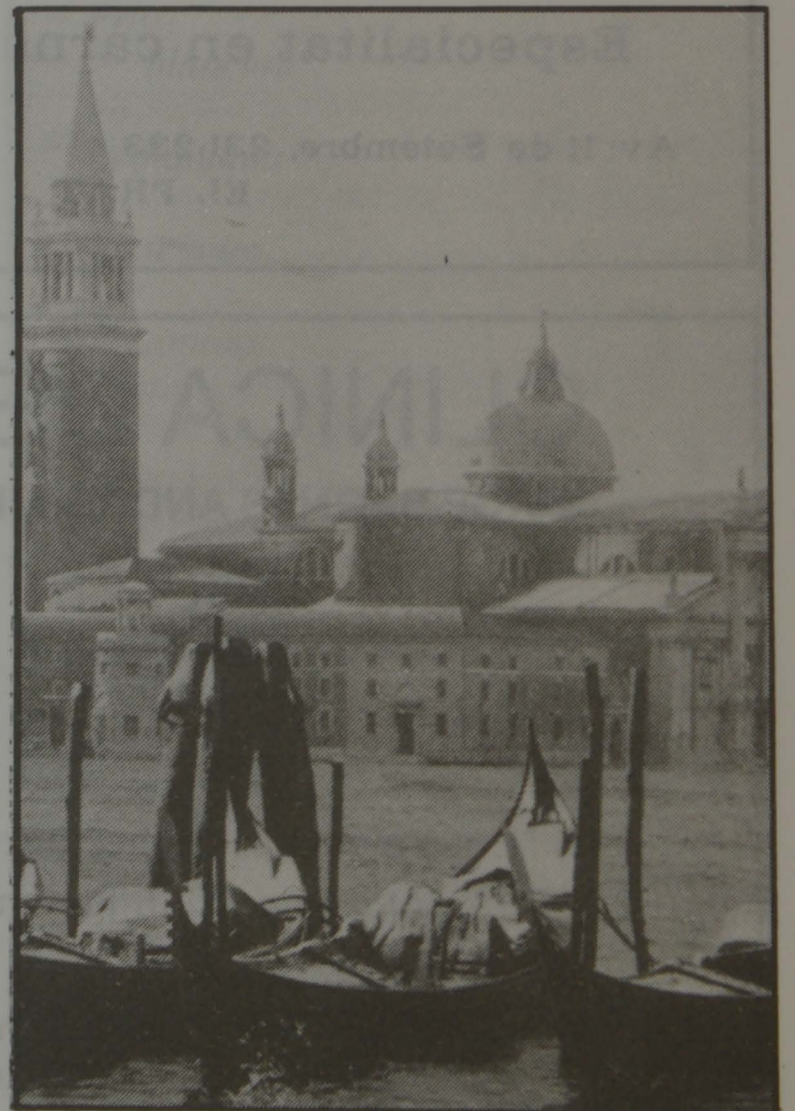

MUEBLES AUXILIARES Y DE COCINA
PERSIANAS, CORTINAS Y RIELES

muebles  **Iglesias**

Avda. del Canal, 178 - Teléfono 379 18 73
EL PRAT DE LLOBREGAT (Barcelona)

CENTRO DE
BELLEZA



ISNE

Penedès, 117 1.º 4.ª
Tel 370 87 41

EL PRAT

Angel Farres Miravet

5.º Dan de Taekwon-do
Director de la Escuela Federativa Nacional



Clases especiales Infantiles
Clases mixtas adultos
Horario mañana y tarde

Pza. Pau Casals, 5 - Tel. 379 39 08
El Prat de Llobregat

CLINICA DENTAL

Dr. Teófilo Deza

Horarios: de lunes a viernes de 9,30 a 12 h.
todas las tardes excepto sábados
de 15,30 a 20 horas

Flaquer, 9, 1.º

Teléf. 379 10 50

EL PRAT DE LLOBREGAT

menjars



Especialitat en carns a la brasa

Av. 11 de Setembre, 231-233 - Telèfon 379 13 24
EL PRAT

FUSTERIA
I DECORACIO



IGNASI IGLESIAS, 4 - TEL. 379 03 64
08820 EL PRAT DE LLOBREGAT (Barcelona)

CLINICA DEL PIE

JORGE BARNES ANDREU (PODOLOGO)



Enfermedades y afecciones del Pie
Confección plantillas a medida

Coronel Sanfeliu, 30 Esc. A 1.º 3.ª
Teléfono 370 17 52 (horas convenidas)
EL PRAT DE LLOBREGAT

Rafael
Domingo
Rosa

**BAR
GALERA**

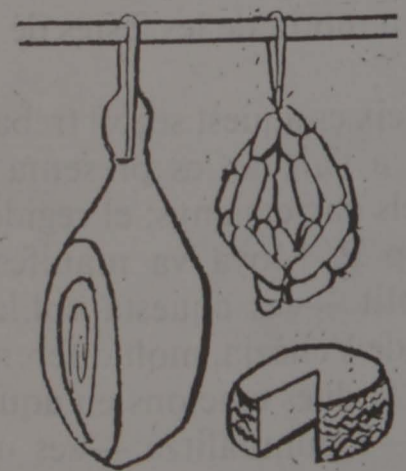

Especialidad en jamón serrano
Embutidos Ibéricos y Freiduría de Pescado

Cataluña, 68 T. 370 54 04
08820 EL PRAT DE LLOBREGAT (Barcelona)



Foto. Francisco Eder

Una carrossa amb esperança

El passat divendres dia vuit de juliol, en el marc de l'«Esplai» de la «Caixa» a la plaça, se celebrà una interessant vetllada que reuní per convocatòria quasi espontània prop d'un centenar d'amics del nostre col·laborador Daniel J. Prat.

Es tractava de fer una lectura comentada d'alguns dels escrits que sota el títol «De, desde, mi carroza», en Daniel ha publicat al nostre periòdic.

El regidor i veterinar i prohoms del nostre poble en Pau Vilà i Fabró, amb la seva retòrica de parlamentari de primers de segle, feu una acurada semblança de la vida i obra del senyor Prat, espurnejada de tota mena d'anècdotes, que feren somriure als assistents i àdhuc al propi anfitrió.

Amb unes molt sentides paraules, en Daniel agrai la presència de tants bons amics i a poc a poc les seves narracions, per boca de l'actriu Àngela Jové, anaren refrescant-nos la memòria, d'aquells anys d'infantesa que ja no tornaran. La República, els bombardeigs, el tren, la desaparició del Bar del Casimiro i del Cafè del Pont, les blanques bates de les noies de les fàbriques i les sirenes, el teatre, la Masia, la Cervantes i tantes i tantes persones, institucions, edificis que un bon dia s'esborraren del paisatge del nostre estimat poble. La veu dolça de l'Àngela, en evocar aquells records, feu posar la pell de gallina a més d'un.

Val a dir, que tractant-se d'un acte quasi d'amics, esdevingué una molt agradable vetllada en la que no hi mancaren rellevants personalitats de la vida política local com el flamant diputat Pere Baltà, el tinent d'Alcalde Antoni Pedrero, el nostre director Jaume Monés, el Dr. Jaume Codina, el president d'Amics del Prat, l'esmentat Pau Vila, i una bona colla d'amics. En l'ànim de tots una idea flotava: cal publicar en un lli-

bret tots aquests escrits. Sembla que ja s'ha posat fil a l'agulla, i desitgem que ben aviat aquest nou llibre d'en Daniel Jorge Prat vegi la llum. La conclusió d'aquesta nit és ben senzilla: aquells joves dels anys 30, carrosses d'avui, encara tenen esperances i ganes de viure. Que per molts anys!

R.C.

NOTA. — Daniel Jordi Prat, agraeix molt sincerament la cessió del local «L'ESPLAI» de la CAIXA DE PENSIONES, així com la col·laboració i l'ajut de la Junta Directiva presidida per el senyor Aureli Pugès.

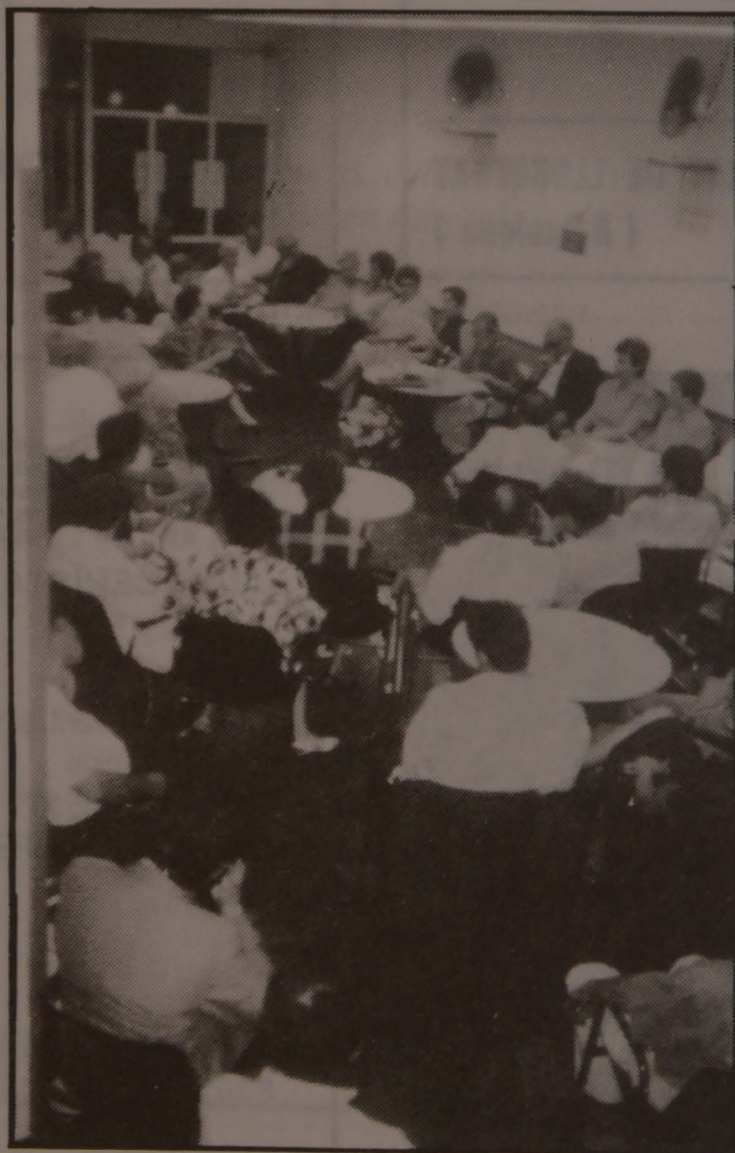

El Prat de Llobregat, 9 de Junio de 1988

Sr. Jaume Monés i Albet
Director DELTA

REPLICA A LA CRITICA QUE NOS REALIZA SU PERIODICO EN
FECHA MAYO DE 1988.

Sr. Director:

Seguiremos follando a fin de llenar el Artesano.

L'Orgue de Gats



L'Orgue de Gats» replica

Reproducimos la fotocopia de la carta que nuestro Director ha recibido en réplica a la crítica de la la actuación Teatral del GRUPO TEATRAL «L'ORGUE DE GATS».

NEVADA
(en Burón)

Nevada.
Copos
de nieve
Infinitos
copos...
Frío.
blancura
en
la montaña,
en
los tejados,
en
el camino.
Flores
de
agua blanca
esponjosa
sobre
las ramas.
Albura
reluciente
en la pradera.
Hermoso
paisaje
blanco,
radiante...
como el armiño.

M.R.T



CENTRO DE RECUPERACION FUNCIONAL Y FISIOTERAPIA

Director: Moisés Llopart

TRATAMIENTO DE:

- Traumatismos
- Reumatismos
- Artrosis
- Lesiones deportivas, etc.
- Alteraciones del sistema nervioso

« « « « » » » »

- Electroterapia
- Auriculoterapia
- Reflexología
- Sofrología

Avda. del Canal, 138, 1.º 4.^a
Teléfono 379 36 60
Horas convenidas



DERBI F.D.S.

Cilindrada 49 c.c.

SEMI NUEVA

Incluido CASCO A JUEGO y 2 RETROVISORES
PRECIO A CONVENIR

Interesados llamar a Srta. Teresa

Teléfono 379 37 85

18 a 21 horas



**ESPECIALIDAD EN TODA CLASE DE EMBUTIDOS
JAMONES Y CARNES FRESCAS**

Mercado Municipal, Pda. 21 - Teléfono 379 01 77

Centro Comercial «REMOLAR» Pda. 36 - Teléfono 370 98 01
EL PRAT DE LLOBREGAT

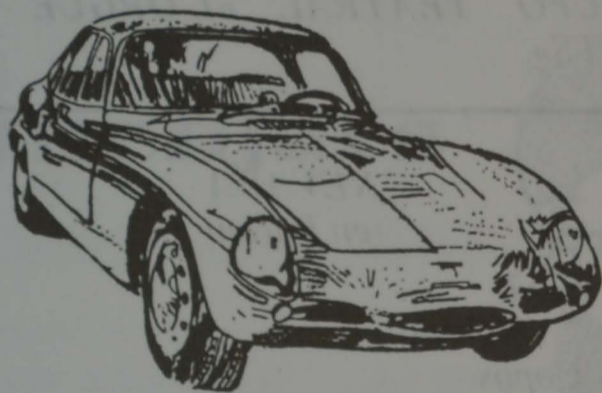

Taller HERRERO

D. N. I. 1731844

MECANICA EN GENERAL Y ELECTRICIDAD
ESPECIALIDAD EN FIAT Y COCHE DE
IMPORTACION

C/. Panadés, 99
Teléfono 370 05 51

08820 EL PRAT DE LLOBREGAT
(Barcelona)

berón's

**LENCERIA PARA LA CASA
Y CORTINAS**

Jaume Casanovas, 105
Tel. 379 15 26

EL PRAT DE LLOBREGAT

BAR LA CASTELLANA

Arús, 18 - 1.º - 1.º de Mayo, 12
EL PRAT

GRAN SURTIDO EN BOCADILLOS TAPAS
Y PLATOS COMBINADOS

ESPECIALIDAD EN
ATUN
ANCHOAS
CHOCO
PULPO

metaleco

 s.a.

ALMACENISTA DE HIERROS Y FERRETERIA INDUSTRIAL

Ronda de Ponent, s/n.
(frente Terlenka)
Teléfono 379 65 51*
EL PRAT DE LLOBREGAT

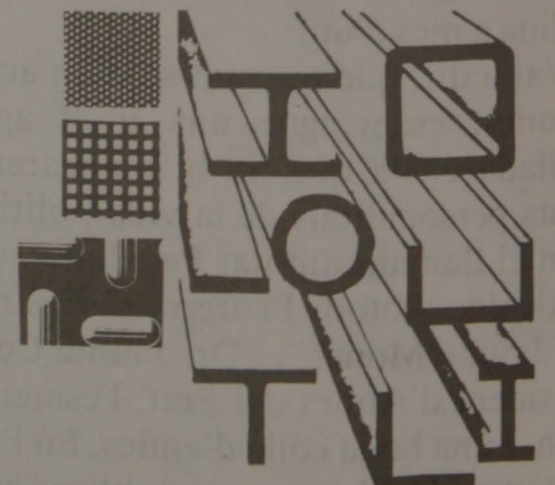

HORARIO DE VENTAS
8'30 a 1 y de 3 a 6'45

«Civismo», Asignatura desconocida

Sin lugar a dudas, el **CIVISMO** es una asignatura que debería estar incluida en los métodos de enseñanza hasta que el individuo abandonase los estudios para ingresar en el mundo laboral. Soy consciente que una escrupulosa educación cívica no se logra de la noche a la mañana y no por culpa de los jóvenes estudiantes, sino por culpa de los que hace muchos años no estudiamos. No soy un pedagogo, pero quiero dar mi opinión sobre los métodos de enseñanza. Pérdida de tiempo: No se debe enseñar Latín a quién sabes que no lo usará jamás, a lo máximo, que respete a quienes quieran aprenderlo. No se debe enseñar Ramadería a quien tan sólo desea ser Abogado, a lo máximo que reúna ciertos conocimientos sobre la materia para poder opinar sobre ella en un momento dado. Es muy bonito poder medio opinar de todo, sin saber prácticamente de nada. Pero es que todo este tiempo perdido en realidad, se podría aprovechar para otros menesteres de mayor provecho para el alumno y para la Sociedad en general. Pongo por ejemplo, **EL CIVISMO**: Esta asignatura no incluida en los métodos de enseñanza desde el Parvulario hasta el Universitario, debería ocupar un lugar preferente en la Enseñanza y no es así de buen trecho. Resultados: **A NIVEL MUNICIPAL**, fijense Vds., **¡A NIVEL MUNICIPAL!**, hace falta esta tan singular asignatura. ¿Que cómo me atrevo a afirmar cosa de tal envergadura? Pues sencillamente, por lo que veo u escucho a través de la prensa informativa y demás medios de comunicación. Se han perdido los medios más elementales de comportamiento **CIVICO**. Tan sólo se respeta ante la posibilidad de un castigo inmediato ejercido por la Ley (?). Un amigo mío cuya personalidad de inmigrante nadie lo puede poner en duda, me decía que cada día le da más asco vivir en El Prat por el comportamiento de cierto sector juvenil y por el consentimiento y apoyo de los mayores en su mayoría. El me recordaba aquella atmósfera de respeto y de buen comportamiento **CIVICO** que había en El Prat treinta años atrás. no puedo por más de dejar de felicitar a este inmigrante veterano al que a pesar de no hablar catalán (aunque lo entiende) sabe apreciar y distinguir lo que es **CIVISMO**. A buen seguro que ni él ni yo, estudiamos esta asignatura. Nuestros maestros fueron nuestros padres. Ellos nos enseñaron a respetar y amar, a todo lo que gira a nuestro alrededor. Gracias Sr. Director por la publicación de estas líneas y ojalá sirvan para despertar las conciencias adormecidas por falta de **CIVISMO**.

Un Noi d'El Prat

CARBALLOS CENTENARIOS

Carballos centenarios
e filgueiras,
castiñeiros anosos,
testigos do antergo,
do nacer e medrar dos nosos pais de nenos,
do vivir dos avós,
e dos seus devancieros:
¿Cántas cousas sabedes?,
¿qué tesouros retendes nas capas da madeira?
Costumes que pasaron,
campanadas da igrexa,
o linguaxe sinxelo, xebre e limpo,
antes do castelán,
as imaxens da labra coa arabesa vella...

Moitas cousas grabastes, que me habedes
dicir
cando os homes descubran
os aparatos máxicos
pra poder conetar nas capas da madeira,
e nas febras da ialma, que vós tendes.

¡Galegos campesinos, non taledes as árbores,
que son amigas nosas!
¿Non vedes como tremen de ledicia
coas políñas i-as polas ou as follas,
cando nós lle falamos co noso pensamento?

Son amigas con vida,
que non falan, mais prezannos ás xentes.
Non son «cousas» sin alma;
sofren tamén, secadra, co noso sufrimento.

A **XIRUCA PENA** como expresión y agradecimiento por la crítica hecha a mi libro «**Recordanzas**» en el **DELTA**.
Muy cordialmente.

TRADUC. — **ROBLES CENTENARIOS**: Robles centenarios / e higueiras, / castaños añosos, / testigos de lo antiguo, / del nacer y crecer de nuestros padres de niños, / del vivir de los abuelos, y de sus antepasados: / ¿Cuántas cosas sabéis?, / ¿qué tesoros retenéis en las capas de la madera? / Costumbres que pasaron, / campanadas de la iglesia, / el lenguaje sencillo, puro y limpio, / antes del castellano, / las imágenes de la labranza con la «arabesa» (arado) vieja... / Muchas cosas grabasteis, que me habéis de contar / cuando los hombres descubran / los aparatos mágicos / para poder conectar en las capas de la madera, / y en las fibras del alma, que vosotros tenéis / ¡Gallegos campesinos, no cortéis los árboles, que son amigos nuestros! / ¿No veis como tiemblan de alegría con las ramitas, y las ramas o las hojas, / cuando nosotros les hablamos con nuestro pensamiento? / Son amigas con vida, / que no hablan, mas (nos) aprecian a las gentes. / No son «cosas» sin alma; / Sufren también, sin duda, con nuestro sufrimiento.

Barcelona, 3 de abril de 1988
(Domingo de Resurrección)
Manuel Rodríguez Troncoso

Decorados de papel

Entre hombres y mujeres,
decorados de papel,
luces blancas, coloradas,
se dormían en mi piel.

En mi rostro un esperanza.
«Una lágrima tal vez?
ser poeta merecía
algo más que aquel jerez.

Sin embargo incomprendido
no lo era, ¡ya lo sé!
pero el gusto de mi mente
no era fácil de perder.

Encontré entre sus murallas
un refugio para mí,
pero siendo aun el rico
añoré el amor de ti.

Esas caras conocidas,
esas manos para dar,
no pudieron ya borrarse
y en mi mente han de quedar.

Todo el mundo me miraba,
sonreían entre sí,
pero aun habiendo gente
me acordé de ti.

Desperté del largo sueño,
gente grande conocí,
en mis ropas coloradas,
de pedazos descubrí.

A un pobre soñador,
que encontró al fin el amor,
mas son sueños, sólo sueños,
que se olviden con el sol.

TERESA

TALLER DE REPARACION
MECANICA DEL AUTOMOVIL

BAÑEZ

Calle Barcelona, 1 - 3 - Teléfono 370 11 01
EL PRAT DE LLOBREGAT

CRISTALERIA MEDINA

Especialidad en aluminio
Vidrieras emplomadas
Ventanas Gravent
Vidrios en general

Tordera, 6 - San Cosme
Teléfono 379 28 31

EL PRAT DE LLOBREGAT

ASESORIA TECNICA TRIBUTARIA
ROBERTO

DECLARACIONES RENTA
ESTIMACION OBJETIVA
I.V.A.

Ctra. Marina, 71 bis - Tel. 370 62 68 - El Prat de Llobregat



Mercería "MAYTE"
"TODO EN ROPA INTERIOR"

Gran surtido en fajas y sujetadores
Regalos de bebé, bañadores y chandals

Centro, 25 - junto oficinas servicios Ayuntamiento
EL PRAT DE LLOBREGAT

WALLERES
REMOLÀ S.L.
Avda. Remola 23 PRAT DE LLOBREGAT Tel. 379 40 16

GLOBEL

PREPARACION DE OPOSICIONES
RECUPERACION ASIGNATURAS BUP - COU
CURSOS INTENSIVOS AGOSTO - SEPTIEMBRE
LUNES A JUEVES, TARDES
ABIERTO DE 17,30 a 20 h.

AVDA. REMOLAR, 149 - 151
TEL. 370 30 53 (Tardes)
08820 EL PRAT DE LLOBREGAT



ESTUDIO FOTOGRAFICO

ESPECIALIDAD EN BODAS Y COMUNIONES
REPORTAJES VIDEO Y FOTOGRAFIA

REVELAMOS EN UNA HORA

Avda Virgen de Montserrat, 135 - T. 379 01 14
Ctra. Buñola, 6 esquina Lérida - T. 370 83 54

Cortinas y Lencería **AROA**

- Edredones, Mantelerías, Sábanas, Paños de cocina, etc.
- Confección de Colchas y Edredones a medida
- Confección y colocación de Cortinas y Visillos
- Solicite su presupuesto sin compromiso
- Se aparta género
- El desplazarse hasta nuestro establecimiento, le representará un estimable ahorro en sus compras

CONFECCION DE CORTINAS GRATIS

Av. Virgen de Montserrat, 1-3 bis, local 6
(Frente Colegio Charles Darwin)

08820 EL PRAT DE LLOBREGAT
TELEFONO 370 35 03



ARTURO ALMELA SASTRE

CONCESSIONARI EXCLUSIU
EL PRAT DE LLOBREGAT

VENDA ACCESSORIS I REPARACIÓ

MAYOR, 6 - TELS. 370 82 61 - 652 05 51

08820 EL PRAT DE LLOBREGAT - (Barcelona)

Problemática en la Enseñanza (I)

Maestros, padres y Ayuntamiento: ¡Todos a una!

Si se trata de recoger la opinión de los directamente implicados en la «movida» de la enseñanza, y siendo como es el Prat el lugar donde los padres a través de las A.P.A.S. han marcado el ritmo de la protesta en la calle, es evidente que DELTA tenía que recoger los diferentes puntos de vista sobre el tema, y más, conscientes de que al empezar el nuevo curso en Septiembre, el conflicto continuará.

Tanto las movilizaciones protagonizadas por los diferentes colectivos de los maestros, como por las Asociaciones de Padres de Alumnos, han visto etiquetadas todas sus acciones por diversos intereses sindicales y políticos. Como lo demuestra el principio de acuerdo aceptado por algunos sindicatos y entidades del territorio español, que contrariamente al proceso asambleario surgido en Cataluña, han dado ante la opinión pública, una constante idea de desunión. En Cataluña, la Generalitat desde el primer momento se inhibió del problema al entender que no abarcaba sus competencias autonómicas.

LOS MAESTROS DEL PRAT AL HABLA

Francisco Yebra (profesor del Colegio Menéndez Pelayo), Luis Alabarrí (profesor del Pompeu Fabra), y Enrique Castro (profesor del Instituto Baldori Guilera), son los que han contestado a las preguntas de DELTA, aunque no de una manera oficial, sí moralmente en representación de todo el Colectivo de Profesores.

P: Podríais explicar al público vuestras reivindicaciones en general?

R: Por una parte está la homologación, la responsabilidad civil y la plataforma reivindicativa de los profesores, en las que se incluye un cambio de horario, que beneficiaría de forma especial a los alumnos, ya que los profesores se encargarían de racionalizar el horario así como el reconocimiento de la labor docente.

Otro de los puntos a tener en cuenta es la situación de los profesores interinos, los cuáles entendemos tienen pleno derecho a la estabilidad de sus empleos, como cualquier otro trabajador, dado que ellos cobran sólo el 80 % del sueldo, aparte de no tener incentivos lo que evidencia su discriminación dentro del colectivo de profesores. Pedimos pues que esto se solucione de una vez por todas. Otro apartado lo situamos en la jubila-

ción, porque creemos es muy importante como la de un trabajador cualquiera no perteneciente al colectivo de los maestros, pues un maestro, para cobrar el 100 %, necesita estar en activo 35 años, lo que quiere decir que hay que sacar la oposición antes de los 30 años si quieres cobrar la jubilación en su totalidad.

Existen casos colaterales dentro de los interinos y los funcionarios de la enseñanza, como es estar en expectativa de destino, lo que quiere decir que cada año se les puede mandar a lugares distintos, lo que incide evidentemente en la calidad de la enseñanza, en especial en centros pequeños como

actualización necesarios hoy en día, pues ante una situación de precariedad, la calidad de la enseñanza se resiente de todo esto y los padres y madres tendrían que comprender y obrar en consecuencia.

Tenemos la sensación cuando llegamos a un nuevo centro escolar de hacerlo como un «paracaidista», o sea aterrizas en un centro y tienes que improvisar todo, y tienes que empezar de nuevo sin tan siquiera tener noción de en qué lugar te encuentras, todo esto sin olvidar el quebradero de cabeza de un profesor y su familia para encontrar vivienda en ese nuevo destino.

La Generalitat a pesar de lo que se diga



Foto. Josep Maria Sardá

pueden ser colegios de nueva creación, etc.. Son maestros que durante años están constantemente en ruta, a pesar de tener las oposiciones ganadas, y por si fuera poco, los avisos de traslado son notificados en muchos casos sólo con 48 horas de antelación. Hay que imaginar lo que esto significa para estas personas.

La calidad de la enseñanza pública que todos reclaman, vá en función de terminar con esta situación de angustia que vivimos los maestros. Si la formación de los profesores tiene que ir a cargo de ellos mismos, pues no se es profesor del todo a pesar de llevar el título bajo el brazo, se entenderá que se hace profesor a base de pagarte tú mismo los cursillos y demás programas de

por ahí, sí que tiene competencia en estas cosas, y sin embargo se inhibe de todo de la forma más descarada, dejando al Estado Central la solución de éstos problemas, cosa ésta que no entendemos puesto que aparte de lo estrictamente relacionado con materia salarial, la Generalitat tiene todas las competencias en la enseñanza, en Cataluña.

Tratamos de impedir el cierre de aulas por parte de la Generalitat, la falta de profesores de E.G.B. así como de otras materias como «plástica» o «lengua», pues hasta el momento los profesores tenemos que prepararnos para múltiples materias de forma precipitada por culpa de una gestión o política equivocada.

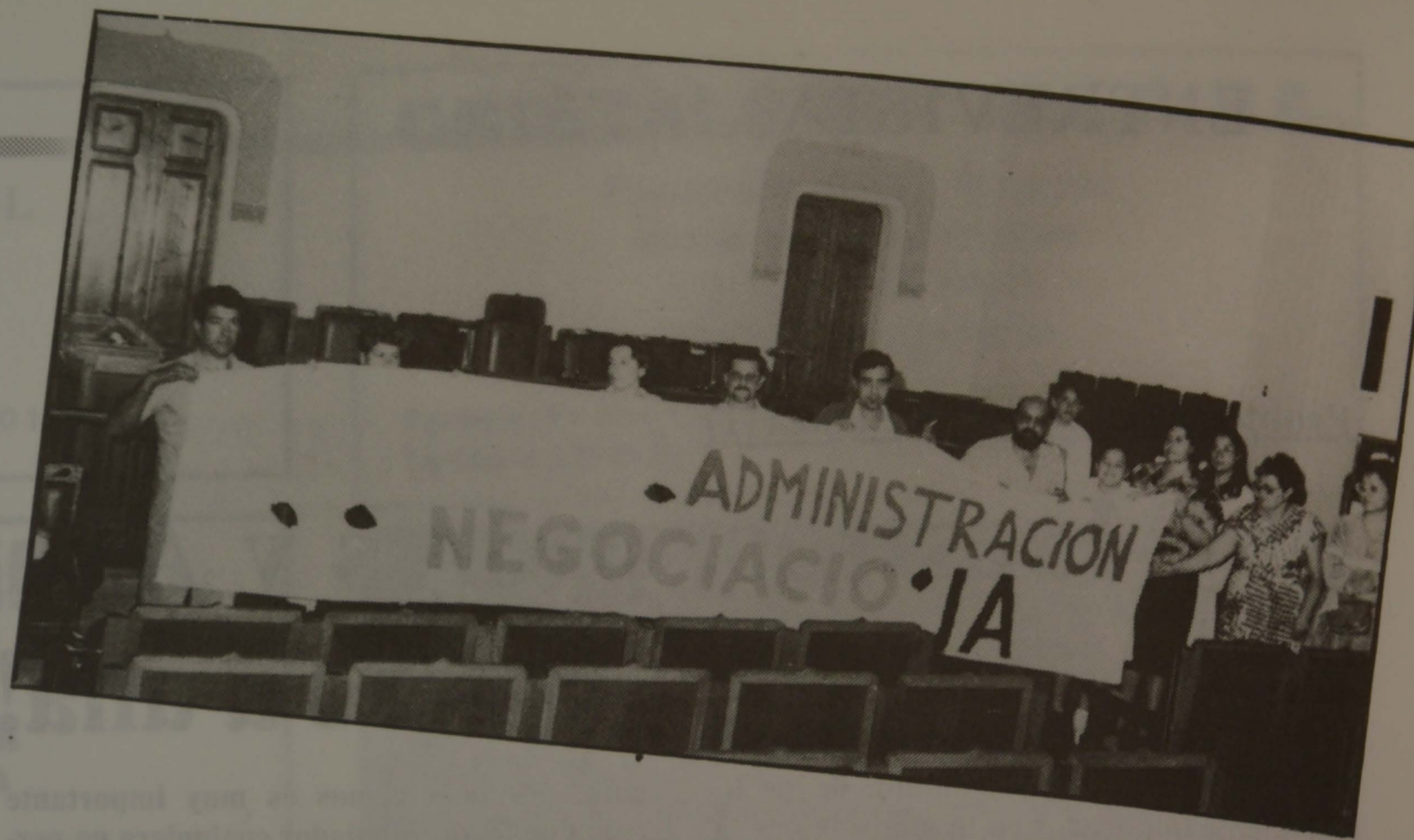

P: Qué teneis que decir ante las informaciones aparecidas respecto a que hay pocos profesores que ejerzan su verdadera especialidad dentro de la enseñanza?

R: Es demencial la actual situación, pues hay escuelas en las que no hay profesores de matemáticas o sociales, y en cambio sobran los de otras materias, por lo tanto una vez más interviene el grado de voluntad de cada profesor a la hora de impartir materias que no son las suyas. En segunda enseñanza, en F.P. o B.U.P., la situación se agrava porque todos somos especialistas y se dá el caso de profesores que tienen que dar dos o tres clases además de su especialidad (Filosofía 6 horas, Lengua Española 4 horas, Griego 2 horas, Latín 4 horas, etc., en especial los interinos).

De hecho, ésta huelga es el resultado de un malestar general larvado durante años. Son un cúmulo de pequeñas cosas que ni tan siquiera se han incluido en la plataforma reivindicativa para no ser tildados de buscapleitos.

El éxito de esta convocatoria de huelga demuestra plenamente que ni los mismos organizadores se esperaban tal acogida, son ya demasiados los años esperando un arreglo de la Administración, pues hasta el momento se ha demostrado que el Estado, a través del Ministerio, lo que pretende con la enseñanza pública, es simplemente el mantener un inmenso «Parking» para los niños. En los colegios de EGB, esa dejadez por parte del Estado es palpable, puesto que los profesores tienen que hacer de todo, desde porteros hasta trabajos de oficina, aunque es en BUP donde la cosa cambia un poco. En el Prat, en la propaganda electoral a la presidencia de la Generalitat última, se incluyó el hecho de que se había construido un Instituto, cosa que no era cierta, si acaso reconstruido un Instituto de 860 plazas, y que en realidad son 1.150 los alumnos, un Instituto en el que la mayoría de las aulas los muebles son los que salvaron del anterior. Una larga lista de carencias como falta de muebles para laboratorio, material para trabajar, o incluso falta de instalación eléctrica, así que la Generalitat pregona algo que no se ajusta a la realidad, esta es una de esas pequeñas muestras que han hecho al personal docente decir «BASTA!».

No son pues sólo cuestiones reivindicativas de tipo económico, sino que son también de tipo profesional, así como también de una reforma urgente de la enseñanza ante una superestructura que nunca tienen en cuenta la opinión del profesor, como es el hecho conocido de intentos que algunos centros de educación iniciaron para prepararse ante las promesas de reforma, y que tuvieron que abandonar por el constante acoso burocrático al que eran sometidos, por lo que tanto el Ministerio como la Generalitat, una vez más, nos engañaron.

El catalán por ejemplo, tiene en éstos momentos unos 400 o 500 cursillos a seguir por el profesorado y alumnos, y nunca hemos conseguido que los den dentro del horario de trabajo, o sea siempre hay que hacerlo en horas de recuperación. Una situación que se dá de modo general, y que los padres deben de conocer, aunque afortunadamente, nosotros con éstas últimas movilizaciones ya nos hemos dado cuenta de que las A.P.A.S. van abriendo los ojos ante una realidad, que dista mucho de la propaganda oficial.

P: La opinión general es de que ganais mucho. Qué hay de cierto?

R: Hay una serie de categorías de los funcionarios, por la preparación para el acceso a diferentes niveles. Los profesores de EGB, por ejemplo, necesitan una carrera de grado medio para poder acceder a una oposición, y estamos en la categoría B, esa categoría goza de unos incentivos propios de los estudios realizados. Por poner un ejemplo, tenemos que un guardia o policía con el simple estudio de graduado escolar gana el doble que un maestro.

Hay una injusticia comparativa y pretendemos que el ministerio se manifieste en ese sentido y entonces ya hablaremos... Hay funcionarios que siendo de nuestro mismo nivel, ganan de 20 a 30 mil pesetas más, por lo tanto existe injusticia, sólo pretendemos que el Ministerio lo reconozca. Otros cuerpos de funcionarios, sin tan siquiera realizar huelga alguna, han conseguido aumentos del 19 %, ha bastado sólo una insinuación. Lo que pedimos es estar en medio de las escalas de valores del funcionariado, o sea entre el A y el B. Es lamentable creemos que los maestros en más de 3 meses de huelga y el Ministerio, todavía no haya hecho este una valoración, por lo que nos tememos que a la vuelta de las vacaciones entremos otra vez en un nuevo proceso de huelga. Creemos que el Ministerio y la Generalitat mantienen posturas impresentables para con todo lo que está ocurriendo, y somos los primeros en lamentarlo.

P: Puede decirse que el profesorado, en especial el de EGB, haya perdido protagonismo ante la irrupción de las AA.PP. en las escuelas?

R: A partir de la LODE, los padres creyeron que tendrían acceso a la gestión de la escuela y eso es mentira, sólo se crearon expectativas aunque hubo padres que llegaron

más allá de lo que la ley les permite, en la mayoría de los casos son padres con más voluntad que preparación.

Creemos que es una cuestión de «rodaje» el papel de los padres en la escuela, ante las extralimitaciones en algunos casos los profesores con su comprensión, han evitado situaciones extremas. Es un problema de falta de ajuste ante una nueva situación, lo que dá pié a pensar que en un futuro cada colectivo se ceñirá a sus responsabilidades concretas, también hay que decir que la participación en las APAS por parte de los padres, es minoritaria en el Prat, y valoramos muy positivamente toda la iniciativa en base a acciones que han protagonizado con encierros y demás.

P: Qué diferencia hay entre un maestro de la escuela pública y la privada?

R: Existe un programa de homologación a 5 años vista, entre maestros de la escuela Pública y la Privada, aunque cuando se habla de Privada hay que matizar lo que nosotros entendemos como escuela Privada de «élite», que vá en función de las posibilidades económicas de cada padre. Si los datos del año 85 son ciertos, indican que existe un 2 % más de alumnos de la escuela Pública que aprueban la selectividad por encima de la Privada. El comportamiento de un alumno proveniente de la escuela Privada cuando ingresa en la escuela Pública, es ostensiblemente diferente en apariencia, pues al dar el maestro la espalda, su comportamiento deja bastante que desear, a diferencia del alumno de la escuela Pública, menos sometido a esa disciplina férrea existente en la escuela Privada y que afecta indistintamente tanto a alumnos como profesores. Hecho del que damos nosotros constancia por haber ejercido anteriormente muchos de nosotros en la escuela Privada como maestros. En cuanto a los programas, son de difícil cumplimiento en ambas escuelas porque están desfasados, y eso lo podemos constatar en los cursillos a los que tenemos que asistir los maestros y que curiosamente somos mayoritarios los pertenecientes a la escuela Pública, a pesar de que en una ciudad como Barcelona, la enseñanza privada supera a la pública; estamos convencidos pues de que para el alumno la enseñanza Pública es mucho más rentable, a pesar de lo que muchos puedan creer.

Problemática en la Enseñanza (II)

Pilar Yagüe, responsable en enseñanza en el Prat

Esta es la primera vez en la que el Ayuntamiento a través del responsable municipal de enseñanza, Pilar Yagüe, habla para DELTA, consciente de que otros colectivos participantes en el programa escolar también lo han hecho, siendo ésta pues una ocasión propicia antes de empezar el nuevo curso escolar en Septiembre.

P: ¿Qué tiene que decir el Ayuntamiento del Prat ante el conflicto escolar?

R: Yo creo que en este país existe un creciente desinterés hacia la educación, al maestro como profesional y a la enseñanza pública.

Hay dos temas, el uno es político y el otro es social. Tanto el Estado como la Generalitat invierten lo justo en éstos apartados. Es conocido y de dominio público el hecho de que sólo un 3 % bruto de los presupuestos generales del Estado son para enseñanza. Comparativamente hablando, es el presupuesto más bajo dentro de los países del Mercado Común.

El menosprecio a los maestros con el resto de los funcionarios es otra de las razones que ha generado el problema. Yo creo que ese menosprecio al profesional de la enseñanza y la poca inversión, han sido básicamente las espoletas en éste estallido.

Entiendo que la escuela tendría que ayudar a solventar el desequilibrio social existente, y no es así. Por otro lado son cada día más los padres que exigen más a la escuela pública, pero con las circunstancias antes enumeradas, donde un maestro que tiene una carrera universitaria, vé como otros funcionarios de inferior nivel (culturalmente hablando) ganan más. Un policía nacional, por ejemplo, gana más que un maestro, y eso es algo extraño en una sociedad moderna porque las responsabilidades son diferentes.

La escuela de EGB por ejemplo, a los profesores se le exige unos conocimientos concretos, y en la realidad sus funciones abarcan mucho más, por eso las quejas se extienden también a otros niveles escolares. Hasta el momento se ha ido solventando la papeleta en base a la voluntariedad de los maestros, que en nada se ha reflejado en sus sueldos o en mejoras sociales.

P: Todas las partes consultadas, alaban tu presencia como concejal, así como la de otros dos miembros del Consistorio en la «movida» organizada por las APAS, no en cambio la actitud del Ayuntamiento que según dicen es de un total pasotismo.

R: Nosotros en este tema, poco o casi nada



Pilar Yagüe la ya veterana responsable municipal de enseñanza.

podemos hacer pues sólo actuamos de administradores en cuanto a todo lo que se refiere mantenimiento, o sea limpieza, conserje, pequeñas reparaciones como enchufes, bombillas etc., esto tiene que quedar bien claro ya que quien tiene mucho que decir en todo esto es la Generalitat, en cuyas partidas presupuestarias se incluyen la construcción de nuevas escuelas, la modernización y equipamiento de las actuales por lo tanto, parte de las responsabilidades ante las demandas de las Asociaciones de Padres y Maestros, la Generalitat sin duda puede atenderlas.

No obstante, el Ayuntamiento ante los nuevos presupuestos de este año, ya tiene previsto el incremento en 23 millones más de pesetas, para el apartado de las escuelas, puesto que hay reparaciones importantes a realizar, sin olvidar que a nosotros no nos corresponde hacerlo, pero como todas las cosas, todo vá en función de la voluntariedad de los diferentes colectivos.

El público culpabiliza al Ayuntamiento porque es lo que más a mano tiene, y lo entendemos, pero también hay que entender que por ley sólo somos propietarios del solar donde están ubicadas las escuelas y del mantenimiento. O sea, que lo que pretendo decir es que existe una voluntad política por nuestra parte para mejorar nuestras propias limitaciones.

El Ayuntamiento no «pasa» del tema, lo

que ocurre es que hay una guerra concreta en la que no queremos entrar. De hecho este Ayuntamiento fue de los primeros en adherirse en las primeras manifestaciones de los enseñantes, reivindicando unos derechos y una enseñanza de calidad, o sea que por ese lado éste Ayuntamiento se definió claramente, prueba de ello es que los maestros cuando han recurrido al Ayuntamiento, han gozado de nuestro apoyo. Cuando los padres decidieron ocupar el Consistorio, se les permitió hacerlo, no les negamos ayuda. Pidieron fotocopias, etc.... posteriormente solicitaron material y la brigada de obras para confeccionar pancartas y demás, y paralelamente sus comunicados nos ayudaban a esclarecer la situación, por lo que entendimos era mejor mantenernos al margen de forma oficial.

Nos encontramos con unos maestros en huelga y unos padres que exigen la vuelta inmediata a las clases, pidiendo al Ayuntamiento solución el problema. Eso es como si en una huelga de albañiles pidieran al Ayuntamiento que éstos volvieran al trabajo. Es algo inadmisibles pedir eso. La gente debería de entender nuestra actitud.

P: Puede influir el hecho de que el Ayuntamiento sea de signo contrario al Gobierno autonómico, para tener menos atención?

R: No. Sinceramente no lo creo. Sí en cambio creo hay una política general negativa

Las A.P.A.S. del Prat exponen a DELTA

en cuanto a enseñanza. No existe voluntad para que exista una gestión pública ágil, pues la escuela pública no ha mejorado, aunque en el Prat todavía no se ha detectado un acusado índice de baja de natalidad, en otros sitios sí, y en cambio no ha mejorado la calidad en cuanto al número de niños por aula.

Si los Ayuntamientos tuvieran competencias plenas en materia escolar como ocurre en otros países de Europa, por supuesto que muchos de los problemas desaparecerían. Esta es una aspiración que compartimos con otros Municipios, es una vieja aspiración de la izquierda, dado que de esa forma podríamos racionalizar los presupuestos destinados a enseñanza.

P: Ante la posibilidad de que se repitan movilizaciones en Septiembre, ¿qué tiene que decir?

R: El problema es muy sencillo, la gente no tolera que sus hijos estén por la calle, semana tras semana, y por si fuera poco en Septiembre parece todo volverá a estar igual que al término del curso, pues no se vislumbra un acuerdo entre maestros y Ministerio.

La alternativa en ese sentido es muy comprometida para el Ayuntamiento, pues somos muy respetuosos con el derecho de huelga. Son aproximadamente unos 600 los profesores que ejercen en el Prat, pero todo va según el índice de voluntariedad que por su parte ejerzan ante nuevas huelgas o acciones en sus más que justificadas reivindicaciones.

A través del Ayuntamiento se organizan actividades que pueden paliar en parte las inquietudes de los padres, y a su vez pueden complementar la labor docente ante un conflicto escolar.

Exposiciones, teatro infantil, talleres de artes plásticas, cursos infantiles de educación vial, concursos de redacción, recogida de costumbres y tradiciones, proyectos de cursos y seminarios para los profesores, cine escolar, cursos de informática, cursos de experimentación científica, etc...

Lo que sí está claro es que pase lo que pase el Ayuntamiento no va a ir a la huelga ni por profesores ni por nadie, simplemente aportaremos toda la ayuda que creamos necesaria en cualquier situación problemática. Nosotros decirle a un determinado sector social que no tiene derecho a la huelga, sería tanto como recurrir a viejos y enterrados medios de presión. Es un derecho constitucional que los niños tengan escuela, pero también es un derecho constitucional tener una escuela de calidad si... si... es una contradicción, pero es el Estado quien tiene la solución del problema.

Los representantes de los colegios Pompeu Fabra, Galileo Galilei, Menéndez Pelayo y Charles Darwin, a raíz de las movilizaciones habidas y el problema escolar latente han querido de forma extensa exponer sus criterios.

Las A.P.A.S. del Prat a raíz del conflicto surgido entre el profesorado y la administración, que dio como resultado una de las huelgas más largas en ese campo, entendieron que ellos como asociaciones de padres de alumnos tenían también algo que decir, y vaya si lo hicieron. Fueron pioneros en las movilizaciones de padres de alumnos en toda España. Salieron a la calle junto con los maestros y sus hijos, no con pocas presiones de todo tipo que vieron en esa movilización una intencionalidad política, cosa que siempre han rechazado por entender que sus únicos intereses son los de sus hijos, alumnos de esas escuelas en huelga.

P: Ha habido intentos en ese sentido?

R: Los intentos habidos por parte de elementos «extraños» en las A.P.A.S. para manipular nuestras protestas ante la Administración, indudablemente existieron, pero supimos superarlos y en ningún momento hemos bajado la guardia ante esa posibilidad.

Todos nuestros esfuerzos van hacia una normalización del curso escolar ya casi perdido, sin duda alguna. **La coincidencia del inicio de nuestras movilizaciones con la víspera y posterior celebración del último proceso electoral autonómico, no fue premedi-**

tado, fue un hecho casual y fue el resultado de una reunión celebrada en el Casal de Cultura del Prat donde inicialmente dos o tres A.P.A.S. decidieron iniciar la serie de acciones por todos conocidas, siempre... entendiendo que nuestra acción debía de ser coherente y respetuosa ante una campaña electoral en marcha y coincidente con nuestras acciones.

Fue el encierro en el Ayuntamiento nuestra primera acción, con el único y expreso deseo de llamar la atención al pueblo, en especial los medios de comunicación, para ver si nuestra iniciativa era recogida lo más ampliamente posible.

Las A.P.A.S. siempre hemos tenido claro que corrámos el riesgo de intento de manipulación a nuestras acciones, pues es cierto también que muchos miembros de las A.P.A.S. del Prat, paralelamente, desarrollan una labor en algún partido político, además de la natural simpatía que otros muchos puedan tener hacia ellos, así que desde el primer momento pusimos mucho interés en defender el bienestar y el futuro de nuestros hijos, gravemente deteriorados, por la larga huelga de los maestros, ante cualquier otro razonamiento.

Otro dato a tener en cuenta es la presencia minoritaria de APAS en el Prat, puesto que existían más sobre el papel que en la realidad. Con la huelga, las APAS han recobrado vida y protagonismo, es algo obvio. Creemos que las APAS son las únicas que



Foto. Josep María Sardá

► ► hoy y mañana tienen mucho que decir en el mundo de la enseñanza pública.

De hecho, con el problema de la droga en los colegios, las APAS ya habían empezado a cobrar vida, ante la gravedad del problema. La huelga de la enseñanza ha servido para aglutinar todo ese proceso y eso creemos es positivo para el pueblo, preocupado como está por la educación de sus hijos.

P: Cómo valorais la actitud del Ayuntamiento con vosotros?

R: En un principio se mostró receloso con nosotros, posteriormente se desentendió, pero... la presencia a título personal de la Concejal de Enseñanza Pilar Yagüe que nos apoyó desde el primer momento y medió en situaciones de muchos nervios, propios en casos como éstos, sin olvidar tampoco la presencia de los Concejales Pérez Moya y Capdevila, que nos apoyaron de forma ostensible, el resto del Consistorio simplemente «pasó» de nosotros, incluso se difundieron bulos malintencionados, sobre la base de que las APAS con sus acciones iban en contra de los maestros y sus reivindicaciones cosa ésta totalmente falsa e injusta.

Seguimos pensando que el Ayuntamiento debía de habernos apoyado plenamente el pasado día 21 de Mayo, cuando exigimos con nuestra ocupación un pleno extraordinario que reflejara la toma de postura ante un problema como el de la Enseñanza, y que hasta el momento nada en ese sentido hemos recibido por parte del Ayuntamiento.

Estamos convencidos de que a pesar de los inconvenientes, nuestras movilizaciones han sido positivas, como también ha sido positiva la respuesta del pueblo en general, que salió a la calle en nuestro apoyo y protagonizó manifestaciones que no se recordaban por su número de asistencia desde aquellas que se celebraron contra el desvío del río Llobregat.

Nuestras exigencias van paralelas a las exigencias del profesorado, ante el Ministerio y la Generalitat. Esta, curiosamente, se ha «escaqueado» de la forma más cínica del problema, cuando en realidad es parte muy importante, en temas como los maestros interinos, concursos de traslado, número de niños por aula, e intentos de suprimir aulas en pueblos de la comarca, y que afortunadamente las movilizaciones de las APAS han conseguido frenar.

Se está trabajando en la creación de una mesa que controle todas estas situaciones, se está hablando de forma seria de crear una futura Federación de A.P.A.S. en la comarca, como instrumento para frenar cualquier abuso, sea institucional o sea autonómico en materia educativa.

El INEM por ejemplo es una inmensa fábrica de parados en este país. Creemos que el INEM tiene que ser una vía para la creación de empleo e inserción de los margina-

dos y por supuesto vamos a coordinar la lucha para acabar con ese modelo educativo en el que el alumno se le «aparca» y así no circula por las calles.

P: La LODE ha dado una reglamentación para la entrada de los padres en los Centros Escolares. ¿Cómo aceptan los maestros éste hecho?

R: Todos trabajamos por una integración de los padres en el mundo educativo, y en consecuencia entendemos pues que la LODE es positiva, aunque hay maestros que se quejan de un exceso de protagonismo por parte de los padres. La mayoría de los padres que forman los consejos escolares, no están preparados y eso es algo que reconocemos, por lo que hay consejos escolares que funcionan mejor o peor, pero... hay un denominador común, y es la mentalización de los padres, necesaria ante ésta nueva situación, o sea trabajar en conjunto contando por supuesto con la buena voluntad de los profesores a los que de ninguna manera pretendemos fiscalizar, sinó todo lo contrario. Esto tiene que quedar muy claro. Es el diálogo el que tiene que prevalecer en un Consejo Escolar.

Nosotros desde aquí pediríamos a los profesores un poco más de paciencia con los padres, pues no todos estamos en condiciones de asimilar nuevas tareas, dado que es de dominio público de que todos no hemos tenido acceso a estudios o formación.

Los padres siempre hemos tenido que movernos en la clandestinidad primero y la legalidad ahora, lo que significa de alguna manera la existencia de recelo por nuestra parte ante el Colectivo de los maestros. Entendemos que si nuestro Consistorio «pasa», un tanto de nosotros y que por otra parte se crean consejos de enseñanza, consejos comarcales, consejos regionales y consejos estatales, ante un problema tan grave como el actual, dichos consejos se inhiben de tomar cualquier determinación, eso significa que algo grave está ocurriendo, ya que para dar más significado a nuestra preocupación tenemos el hecho de haber constatado que ningún político o representante político se ha interesado por el problema, por lo tanto el curso a pesar de lo que digan, creemos se ha perdido.

Nosotros quisiéramos ser más optimistas en este apartado, pero el deterioro sufrido por el curso pasado constará si no hay soluciones, equipararlo para el futuro.

Para Septiembre será real la coordinación con otras APAS de la comarca, así como la creación de una Federación, que coordine nuestras necesidades, nuestras acciones y nuestras movilizaciones ante huelgas ya anunciadas en todos los medios de comunicación.

Josep Ferret y la Nueva Ley de Aguas

Al llarg dels dies 6, 7, i 8 de juliol d'enguany, s'han celebrat a Saragossa organitzat pel Grup de la «Asociación Internacional de Hidrólogos» unes «Jornades sobre la Aplicación de la Nueva Ley de Aguas en la Gestión de las Aguas Subterráneas» a les quals han participat més de 200 tècnics, juristes i especialistes en diferents camps de la hidrologia, que representaven a 14 Comunitats Autònomes de l'Estat. Al llarg d'aquestes jornades s'han exposat a discussió 15 ponències i 15 comunicacions, les quals han estat publicades en el Llibre de les Jornades.

La representació catalana ha estat constituïda per 23 tècnics, els quals han presentat 2 ponències i una comunicació. Precisament aquesta comunicació ha estat elaborada pel nostre col·laborador en Josep Ferret i Pujol, i després de ser acceptada pel Comitè Científic de les esmentades Jornades, ha estat una de les seleccionades, essent objecte de lectura i de discussió.

La comunicació «Las Comunidades de Usuarios de Aguas Subterráneas y la Nueva Legislación de Aguas: Carencias, experiencias y sugerencias», d'en Josep Ferret, tot i reconeixent l'encert de la nova Llei d'Aigües del 1985 en incloure en un dels seus capítols la figura de les «Comunitats d'Usuaris d'Aigües» com a òrgans insubstituïbles per a l'adequada gestió dels aqüífers, fa una crítica d'alguns aspectes de la citada Llei i del seu Reglament, en relació especialment a la manca en l'articulat d'una referència específica a la denominada «Comissió Tècnica», òrgan d'assessorament tècnic imprescindible pel control i seguiment de l'evolució dels diferents paràmetres hidrològics i de l'explotació dels aqüífers, del qual disposen les Comunitats d'Usuaris Catalanes, seguint l'exemple de la «Comunitat d'Usuaris d'Aigües de l'Àrea Oriental del Delta del Riu Llobregat».

En Josep Ferret intervingué també en el debat d'altres ponències i comunicacions, expressant la seva preocupació perquè sovint són els mateixos organismes de l'Administració, els que no respecten la legislació d'Aigües, exposant diferents exemples del delta del Llobregat, com el cas de l'excauació de dàrsenes portuàries en l'interior del delta oriental, les extraccions d'àrids i la prevista construcció d'un oleoducte per part de CAMPSA a través de l'aqüífer superficial.



Foto: Ridaura-Grau

Insolito aterrizaje

El pasado día 10 de julio, por la tarde, un automóvil invadió la pista principal de aterrizaje del aeropuerto, tras sufrir un accidente en el que pereció uno de sus ocupantes.

El vehículo, matrícula B-6549-IK, en el que viajaban otras cuatro personas que resultaron heridas de diversa consideración, alcanzó la cabecera de pista, a causa del exceso de velocidad que llevaba, después de romper la valla protectora. La persona fallecida es ANGEL DEL OLMO LOPEZ, de 67 años de edad, vecino de Premiá de Mar.

El coche siniestrado que quedó volcado sobre la pista, fue rápidamente retirado por personal del aeropuerto y de la guardia civil, sin que el tráfico aéreo sufriera paraliza-

ción alguna.

El accidente se produjo en una pequeña curva existente en el punto kilométrico 2,050 de la carretera B-202, que bordea la valla protectora del aeropuerto y conduce a la playa.

Exactamente en el mismo lugar donde ocurrió este accidente, el avión de Iberia, «Cataluña», traspasó hace unos años, en la maniobra de aterrizaje, la valla de protección e invadió espectacularmente la carretera.

Las autoridades aeroportuarias piensan reforzar al máximo la mencionada valla para que no se vuelva a repetir la «sorpresa». Veremos.

Racha de accidentes

En otro accidente de tráfico ocurrido este mismo día, otras cuatro personas resultaron heridas de diversa consideración. También por exceso de velocidad, el turismo, matrícula B-0875-CF, se salió de la calzada y posteriormente chocó contra la valla protectora de la carretera B-250.

Un día después, el 11 de julio, un peatón resultó muerto al ser atropellado por el turismo matrícula B-2209-EP. El accidente ocurrió en el kilómetro 0,800 de la carretera B-202 que conduce al aeropuerto. JOSE GARCIA ESTEBAN, de 50 años, vecino de Sant Cosme, es la persona que resultó muerta.

En lo que va de verano, ya se llevan contabilizadas cinco personas fallecidas en accidentes de tráfico registrados en carreteras del término municipal del Prat.

Jinete ahogado

El pasado día 27 de mayo, fue hallado en El Prat el cadáver del jinete que dos días antes había desaparecido en el Llobregar cuando, en el transcurso de una marcha ecuestre, intentaba rescatar a un compañero.

La víctima, JORDI BOLOIX RODRIGUEZ, de 34 años de edad, ejercía como conserje en un conocido hotel de Barcelona y era miembro de la Associació de Marxes a Cavall de Catalunya.

El cuerpo fue descubierto, a la altura de la autovía de Castelldefels, por un camiónero que inmediatamente dio parte a la policía local. Cuando los agentes acudieron para rescatar el cadáver, que flotaba en el río y era fuertemente arrastrado por la corriente, éste ya se encontraba más allá del puente de Mercabarna.

Festa Major a la Barceloneta

El nostre barri celebrà la seva Festa Major amb més o menys alegria. Amb més o menys encert, però amb la voluntat sempre, d'oferir a veïns i amics, tot un seguit d'espectacles que varen ésser la delícia dels assistents. No es pogué fer massa gresca ja que un dels nostres veïns estava força greu. Desitgem el seu restabliment el més aviat possible. Dues parelles de gegants amb les seves característiques ornaments. Una parella vestits de reis i l'altra parella simbolitzen el típic matrimoni pagès amb el cistell ple de productes del camp, en els que no hi podia faltar el més característic de la nostra denominació, EL POLLASTRE POTA BLAVA. Els capgrossos i els seus portadors. Les curses infantils. El concurs de dibuix ràpid. Concurs d'escacs. Les competicions de pentanca i del toca-toca d'ambdós sexes. El concurs de coques. La recollida de la Flama del Canigó per a encendre la foguera de Sant Joan. El partit de futbol entre veterans i joves. Sardanes per la Cobla Sitgetana. La Monumental Paella de GERMANÓ dirigida per el reconegut i prestigiós cuiner l'amic Roman Farreras, amb la col.laboració de incondicionals del barri. La Santa Missa en homenatge a tota la gent del barri. 7.ª Homenatge als Avis. L'elecció de la Pubilla del Barri i de les seves dames d'honor. La gran xocolatada per als infants. El concurs de coques d'artesanía. I com diuen en un programa de TV-3, tot això i molt més, va ésser la FESTA MAJOR DEL BARRI LA BARCELONETA. Aquesta junta dona les més expressives gràcies a tots els que hi varen col.laborar i varen fer possible que durante una setmana, la alegria omplís les nostres llars. A tots plegats, el nostre desig de força.

La Junta

Nou vicari

En el butlletí del bisbat de barcelona d'aquest mes, ha estat publicat el decret de nomenament de Mn. Joan Peñafiel, com a vicari de la parròquia de Sant Pere i Sant Pau d'El Prat.

Mn. Joan, que fou ordenat el passat divuit de juny pel Sr. Cardenal, ja fa alguns anys que treballa a la parròquia i per tant de moment conjuntament amb Mn. Anton, descarreguen una mica de les tasques parroquials a Mn. Lluís ja que la seva missió de Vicari Episcopal i membre d'algunes comissions diocesanes l'obliguen a ser molt de temps fora del Prat.



Cama Roja a la llacuna del Remolar

Neix a la comarca el Grup Ecologista «L'ALZINA»

El passat 9 de juliol va tenir lloc al Centre del Benestar Social de Sant Boi, la projecció de l'àudio-visual «La fauna al nostre delta. Geologia i flora santboianes», organitzada pel Grup Ecologista l'Alzina. El passi va servir d'inmillorable tarja de presentació per aquesta associació naturalista que neix a la comarca amb els objectius d'estudiar, protegir i defensar el medi ambient.

A les onze del matí s'inicià puntualment l'acte, que comptà amb l'assistència de nombros públic entre els que s'hi trobaven l'exdiputat al Parlament de Catalunya per CiU, Enric M.^a Ticó i el regidor de l'Ajuntament santboià, el convergent Xavier Balaguer. Ambdós polítics va manifestar en el posterior col.loqui «la necessitat de que les institucions recolsin aquests tipus d'iniciatives,

tant vitals per a la sensibilització del ciutadà» i qualificaren els moviments ecologistes com a **riquesa del país»**.

Imatges de La Maragola van donar pas als primers àudio-visuals després que en Joan Mora, president de «L'Alzina», fes una breu introducció al tema. Més de seixanta diapositives van servir per endinsar-nos en l'hàbitat de les més de tres-centes espècies que normalment aníuen o bé reposen a les marines pratenques. Collverds, Martinetes Blancs pescaires i Becs d'alena van ser alguns dels exemplars que vem poder observar a les fotografies dels estanys de La Ricarda, El Remolar o del Canal de la Vidala, entre altres.

Seguidament, l'ingenier agrònom Josep M. Herrera va detallar als presents la varie-

tat i bellesa pròpies de la bosqueda i flora santboiana. Es va evidenciar, al respecte, la utilització d'un sector de les valls de Bori i Sta. Bàrbara del Llor com a abocadors habituals així com la manca de control i neteja a les zones de bosqueda, on l'herba i els matolls secs no fan res més que propiciar l'incendi.

Per cloure, l'estudiant de geologia Enric Gómez va mostrar al llarg de dotze àudio-visuals l'evolució dels principals moviments geològics que es produeixen actualment a Catalunya i concretament a Sant Boi.

Durant el col.loqui es van manifestar diversitat d'opinions i propostes tractant-se temes tant coneguts pels pratencs com són l'ampliació de l'aeroport o el desviament del riu. El projecte de retallar la zona declarada «Reserva Natural» als termes del Prat i Viladecans i la poc controlada caça furtiva van ser també dos aspectes debatuts; d'aquest últim, membres del grup ecologista van afirmar-se en «la necessitat de que aquestes zones i el seu ecosistema gaudeixin d'un control molt més estricte per par de l'administració, ja no tant sols per combatre la caça il.legal —puntualitzaren— sinó pes a evitar-ne també qualsevol atemptat».

Components de «L'Alzina» van justificar l'entitat, parlant de l'esperit i les motivacions que els han dut a agrupar-se, per referir-se a continuació a les activitats que pensen fer en un futur immediat i dels objectius que pretenen a mig i llarg termini. El president de l'Associació, Joan Mora, va fer una crida a col.laborar i participar amb el grup ecologista d'ara endavant i a integrar-se en ell, a qui disposat a treballar, comparteixi aquestes inquietuds. Va destacar els ajuts que ja han rebut de la Generalitat com la cessió d'un local social i l'edició de cartells de propaganda i demanà a l'hora el recolament d'organismes i institucions a qualsevol nivell en tant necessària tasca.

Begonya G. i Jaume R.

AUTO MARINA



COMPRA-VENTA
DE AUTOMOVILES

Carretera de La Marina, 16
Teléfono 370 74 01
EL PRAT DE LLOBREGAT

Vedella de Girona

Carnisseria Montserrat

*Mercat Municipal, 2-5-7
Tel. 379 03 47 Prat de Llobregat*

El Ayuntamiento acaba de editar, un año más, la memoria de la policía local, correspondiente al año 1987.

En la publicación se hace un apretado resumen de todas las actividades desarrolladas por la policía local, cuya plantilla está compuesta por 72 miembros, de entre los cuales se cuentan un sub-oficial, tres sargentos, ocho cabos y seis son mujeres.

El parque de vehículos lo componen cuatro coches patrulla, siete motocicletas, dos camiones-grúas y un todoterreno, destinado a la vigilancia rural. Como curiosidad cabe decir que entre los catorce vehículos municipales, casi recorrieron la friolera de 300.000 kilómetros a lo largo del año 1987.

El presupuesto fue de 151.487.174 pesetas, cantidad que se verá notablemente incrementada en el presente ejercicio.

Para los automovilistas que fueron víctimas de alguna sanción, podemos consolarles informándoles que en total nuestros agentes municipales pusieron en todo el año, nada más y nada menos que 33.840 infracciones, que traducido en cifras suponen más de seis millones de recaudación por este concepto.

DOBAÑO

Memoria de la Policía Local



En su diaria lucha contra el mundo de la delincuencia, la policía, no solamente detiene a las personas que actúan al margen de la ley, sino que también se suele recuperar abundante material en forma de droga, dinero, joyas, armas, etc... (Foto archivo)

Manolo Porcel: el torero del Prat



Manolo Porcel nació en El Prat hace 22 años y vive actualmente en la pratense Avenida del Canal. Sus pinitos taurinos los realizó en una finca de Granada, en donde tiene a unos familiares suyos, que son mayores de una ganadería brava.

Puestos en contacto con su apoderado Sr. García Lupión, propietario del BAR AVENIDA, nos pone al corriente de los últimos éxitos de este joven, que es ya una futura figura del toreo.

El pasado mes de junio triunfó en la plaza de toros de Figueras, toreando dos novilladas los días 26 de junio y 3 de julio, cortando un total de cinco orejas y saliendo en hombros ambas tardes.

El pasado día 22 de julio, en la plaza de toros de Cullera (Valencia), volvió a triunfar cortando tres orejas y saliendo en hombros.

Sus proyectos de futuro son: el día 7 de agosto actuará en Izca (Valladolid), 14 del mismo mes en Palma de Mallorca, 21 en Vinaroz, 28 en Grazalema (Cádiz) y en septiembre, tiene previstas varias actuaciones en plazas de Castilla y León.

Manolo Porcel tenía proyectado torear para la Fiesta Mayor del Prat, pero a la vista de la prohibición de este tipo de festejos, su presentación en su pueblo natal ha quedado pospuesta, a la espera de que se solucione el contencioso.

J.M.

Ultima hora Bomba contra la Comisaría

Un artefacto, presuntamente colocado por Terra Lliure, hizo explosión de madrugada cerca de la Comisaría de Policía.

El atentado, que tan solo produjo daños materiales, tuvo lugar a las 3,24 h. del pasado día 27 de Julio en el exterior del Palacete Municipal.

En el próximo número extraordinario de Agosto-Septiembre, informaremos ampliamente del suceso.

D.

El passat mes de juny ha estat d'intensa activitat a la parròquia de Sant Pere i Sant Pau. Quatre importants esdeveniments han trasbalsat la vida de la primera institució religiosa del nostre poble.

Per una banda, durant l'última de les vuit setmanes de celebració de les primeres Comunion, durant les quals més de cinc-cents infants, han participat per primer cop de l'Eucaristia, prop de dos milers de pratencs, es reunien a Montserrat per participar de la 56.^a romeria del Prat a Montserrat, en la que com ja comentàvem en el n.º número anterior, per sisè any el grup de pagesos amb carros i tartanes també hi participaren. Els actes de la romeria, es desenvoluparen com

En sortir de l'ofici, entre l'enrenou de la gent, les campanes i una petita traca, els mossens pogueren saludar a les moltes persones que pels voltants del campanar i a la sala Sant Jordi de la Cripta, s'acostaren tot recordant aquells anys de Mn. Miquel, Mn. Salvador, Mn. Masdeu, M. Rovirosa, M. Saumell, Mn. Vendrell, Mn. Ricart, etc.

En els locals de la cripta, hom podia visitar una molt interessant exposició de dibuixos de Mn. Anton Vitoria i d'aquareles d'en Josep Mayol que gentilment han cedit per recaptar fons per activitats parroquials.

La darrera i sens dubte més emotiva de les celebracions ha estat la ordenació sacerdotal de Mn. Joan Peñafiel i Maireles, que

Especialment emotiu fou el cant de les lletanies, la imposició de la casulla, la imposició de les mans i l'abraçada per part dels altres sacerdots, i el lliurament del calze i la patena, que els pares de Mn. Joan oferiren al senyor Bisbe i aquest oferí al recent ordenat sacerdot.

Per acord entre tots els grups de la parròquia es decidí oferir al nou sacerdot com a record de tots els feligresos, quatre casulles, una de cada color litúrgic: blanc, vert, vermell, i morat.

En sortir del temple, amb la mateixa solemnitat que a la entrada, el senyor Cardenal anà saludant als assistents, dedicant unes sentides paraules i la seva benedicció al nostre bon amic senyor Ramon Roigé, que malgrat la seva delicada salut no es volgué perdre aquesta cerimònia.

Els infants de l'Esplai i una petita coral d'amics d'en Joan donaren suport i brillantor a la solemne cerimònia que durà prop de dues hores.

Durant els primers dies de juliol, prop d'un centenar de nens i nenes de l'Esplai han participat d'una tanda de colònies a la masia «Can Suro» al poble de Castellar, a pocs quilòmetres de Girona. Amb aquesta activitat que ha anat molt bé, l'Esplai acaba el curs que no es reprendrà fins l'octubre vinent.

R. C.



ja és tradicional, amb especial relleu la vetlla del dissabte al vespre, l'ofrena i l'audiència amb el Pare Prior del Monestir, pare Sebastià Berdulet.

La conmemoració del quarantè aniversari de la inauguració de la cripta ha tingut un dels moments importants precisament el dia dels sants patrons del nostre poble, que dit sigui de passada, molt encertadament ha estat festiu per decisió municipal, com també ho serà el dia de Sant Cosme i Sant Damià.

La solemne missa pontifical presidida pel Vicari Episcopal i rector de la Parròquia Mn. Lluís Portabell, estigué concelebrada pels actuals sacerdots de la parròquia i de les altres parròquies locals, i per quasi tots els sacerdots que durant aquests darrers quaranta anys han treballat a El Prat.

des de fa alguns anys treballa aquí a El Prat i que fou ordenat diaca el desembre passat pel bisbe Mn. Deumal. La cerimònia que fou presidida pel Cardenal Arquebisbe de Barcelona Dr. Narcís Jubany i Arnau, fou concelebrada per més de quaranta sacerdots i diaques, i revestí un esplendor i solemnitat propi de les grans diades.

Des de la ordenació de Mn. Josep M. Fabró, El Prat no havia viscut l'emoció d'una ordenació sacerdotal i els centenars de fidels que ompliren el temple seguiren la cerimònia participant en els cants amb gran emoció, que es desencadenà en un fort i llarg aplaudiment després d'unes breus paraules del nou sacerdot donant les gràcies a tots els que han fet possible que ell arribés a viure aquest moment tan important de la seva vida.

III Aplec de la Sardana

Organitzada per Amics de la Sardana amb el suport de l'Ajuntament del Prat, se celebrà al Pati del Centre Artesà, el VII aplec de la Sardana a El Prat, amb la participació de les cobles: «Principal de Collblanc» i «Ciutat de Cornellà». El bon temps i la massiva presència d'infants i grans per a participar en el concurs de colles lliures, donaren al recinte un esplendor poc usual en una activitat sardanista al nostre poble.

Disset colles participaren en el concurs dividides en tres categories: Infants, Joves i Grans. Totes les colles participants obtingueren premi. L'acte de lliurament estigué presidit pel tinent d'alcalde Josep Pérez, el regidor senyor Capdevila Grustang i el president de l'entitat organitzadora. Amb la finalitat de recaptar fons per tirar endavant les activitats de l'entitat, en Josep Mayol oferí una formidable aquarela perfectament enmarcada que fou sortejada i se l'endugué un sardanista barceloní.

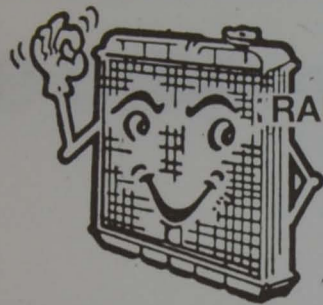

RADIADORES DE AUTOMOVILES

PONCE-2

CAMBIOS DE PANALES - ESPECIALIDAD EN MAQUINARIA
OBRAS PUBLICAS

Pau Casals, 19 - Tel. 370 92 04 - El Prat de Llobregat

LLAR D'INFANTS - PARVULARI

ABIERTA MATRICULA CURSO 1988-89

NIÑOS DE 1 A 4 AÑOS

HORARIO: 7,30 h. a 19 h.

Patio y Comedor Infantil



El Cargolet

BLAS EJARQUE, n.º 7 - 9 Local izquierdo
Telf. 370 03 54

Confecciones

Leonor

Gran surtido
en lanas

Se dirigen labores

ENRIQUE MORERA, 33 - TEL. 379 02 94 - EL PRAT DE LLOBREGAT

**GUIA DE
SERVEIS**

FOTOCOPIES

FOTOCOPIAS

SERVEI/SECRETARIA

Castilla, 27
Tel. 379 37 49

**flors
company**

SERVEI INTERFLORA

Madoz, 4 - Telèfon 379 02 70
Dir. Teleg COMPANYFLORS
EL PRAT DE LLOBREGAT

**SE VENDE
TERRENO EN
OLERDOLA**

Razón: T. 379 49 03

SR. PADILLA

MEDIDAS:

Medidas: 25,50 - 17,50 - 31,70 - 36,50 m.

PRECIO ECONOMICO

SE TRASPASA TIENDA
ROPAS DE SEÑORA
CON O SIN GENERO
CALLE CENTRICA

Teléfonos

379 17 89

379 89 34

ARTICULOS
DE PIEL

BOLSOS

Delcar

FEDERICO SOLER, 6 - TEL. 370 19 53
EL PRAT DE LLOBREGAT (Barcelona)

SEÑORA

se ofrece para servicios de
limpieza.

Escaleras, Casas particula-
res, Colegios, Academias,
Comercios

TELEFONO 370 31 49

EL PRAT DE LLOBREGAT

**optica
PRAT**

Sección Lentes de Contacto

Frederic Soler, 13-15

Teléfono 379 46 93

EL PRAT

Plantas y Flores
Rosario



Pau Casals, 116 - T. 370 24 62
El Prat de Llobregat (Barcelona)

**Asesoría
Técnica
Laboral**

GABINETE JURIDICO - LABORAL - FISCAL
ADMINISTRACION DE FINCAS



SEGUROS

**MUTUA
NACIONAL
DEL AUTOMOVIL**

Jaime Casanovas, 702-104, bajos, 1.º
Teléfono 379 59 99

J. SERRANO

INSTALACIONES
REPARACIONES DE:
FONTANERIA Y ELECTRICIDAD,
GAS REFRIGERACION Y
CALEFACCION

M. Bertrand, 48 bis - T. 370 66 76
El Prat de Llobregat (Barcelona)

Subscriu-vos a Delta



Los cadetes de la A.C. Prat

Con la preparación técnica y física de Xavier Ràfols, el día 11 y 12 de junio, participaron en las 24 horas de ciclismo de Barcelona que se realizó en el Velódromo, don-

de participaron 50 corredores de su categoría y pudiéndose clasificar en algunas de las pruebas que realizaron.

EN ELIMINACION

JUAN AGUIRRE, 5.º; GUILLERMO CASTAÑO, 7.º.

EN KEIRIN

JAVIER MARTIN, 4.º; CARLOS MASCUÑANA, 6.º.

EN FONDO

GUILLERMO CASTAÑO, 8.º; JUAN AGUIRRE, 9.º; JAVIER MARTIN, 12.º; CARLOS MASCUÑANA, 13.º.

Asimismo van participando en diferentes carreras, tanto en Copa Catalana, como en Carreras Sociales; siempre dentro de su categoría y asistiendo tres días por semana a los entrenamientos de pista en el Velódromo.

Siempre se ha podido observar en el equipo, una gran voluntad deportiva y mutuo compañerismo.

Ellos invitan a todos los jóvenes que tengan ilusión por este deporte del pedal, a participar en estos actos y otros muchos más que se vienen realizando en nuestra Agrupación.

HASTA PRONTO AMIGOS.



Premios en la semana deportiva

En la entrega de premios que el F.C. Terlenka organiza dentro de la semana deportiva, esta vez los encargados de hacer la entrega de trofeos fueron los populares jugadores de fútbol, Luis Blanco y Daniel Solsona. Así como el concejal de deportes señor Pérez Cayuela y Román Farreras por parte del Terlenka, entre otras personas vinculadas al fútbol base.

Prat: Nueva temporada

La A.D. Prat se refuerza con miras a la próxima temporada, quedando la plantilla de la siguiente forma:

Porteros: Carlos (Adrianense), Galindo (Juvenil Prat).

Defensas: Bartolo, Ruiz, Vázquez, Chacón (Juvenil Prat), Juan Carlos y Garrido (Adrianense).

Centrocampistas: Martínez, Piñota, Japo, San Millán (Santfeliuense), Dolç (Terlenka), Fco. Vázquez (Terlenka y Trajana).

Delanteros: Oscar, Ballesteros, Ramos, Javi (Adrianense), Diego y Jaén (Santfeliuense).

Piguillém y Peláez seguirán en la dirección técnica de la plantilla. **Baja:** Bravo, Demetrio (por trabajo), Orellana, Pardo, Doblado, Blanco, Charly y Sirvent (S.M.).

Se han producido cambios en el fútbol base, haciéndose cargo de la coordinación Eusebio Corpas, mientras que su hermano Gregorio dirigirá el Juvenil, Antonio García entrenará al Juvenil B, Poli se ha hecho cargo del Infantil A, se ha creado un nuevo Infantil B que lo dirige Montalbán, el Alevín A estará a cargo de Ribas.



Futbol-Sala Prat

De la mano de Julio Méndez, el alma de la Organización de Fútbol Sala Escolar de nuestra población, la selección de Fútbol Sala del Prat se ha proclamado brillantemente campeona en los recientes campeonatos de Catalunya, celebrados en Tortosa los días 17, 18 y 19 de junio.

para llegar a la fase final de los campeonatos de Catalunya, la selección del Prat ha debido pasar la fase comarcal, celebrada en S. Vicent dels Horts en el mes de abril y la fase Territorial celebrada en L'Hospitalet de Lobregat en el mes de mayo, con la particularidad de que nuestra selección no ha perdido ningún partido de las tres fases, lo que dice mucho del alto nivel de nuestros

chavales, y de la perfecta organización del Fútbol-Sala-Escolar, que han paseado el nombre de nuestra población por toda Catalunya.

Durante la fase final en Tortosa, se disputó un cuadrangular entre los equipos de Blanes, Ripoll, Monroig y el Prat que representaban a cada una de las provincias catalanas, a excepción de Lleida que se retiró del campeonato y fue sustituida por la selección de Blanes, campeona de la edición anterior. Fueron tres espléndidos días para nuestros chavales que tuvieron la ocasión de convivir con el resto de participantes y disfrutar del tiempo libre que les dejaban los partidos.

Esta victoria conseguida por nuestra selección no ha sido fruto de la casualidad, sino del constante trabajo de los miembros de la organización de Fútbol-Sala-Escolar.



Final de temporada futbolística

Más de trescientas personas entre colaboradores, jugadores y familiares de éstos, se dieron cita en el campo del Struch, en una comida de hermandad y dando por finalizada la presente temporada futbolística.

Llorenç Quilez elegido Presidente del «Club Nautic Prat»

Llorenç Quilez Esteve fue elegido, por mayoría absoluta, Presidente del Club Nautic Prat. Las votaciones se realizaron el domingo día 5 de junio, con la participación de dos candidaturas a la presidencia, la del Sr. Quilez y la del Sr. D. Antonio Albert Lebrón.

Sobre un colectivo de unos 123 socios con derecho a voto, ejercieron éste derecho 101, con un resultado favorable al Sr. Quilez de 78 votos, por 23 de su adversario el Sr. Albert.

El pasado día 17 de julio, tuvo lugar una Asamblea General Extraordinaria de los socios del Club Náutico Prat, n el transcurso de la cual el flamante Presidente presentó la nueva Junta Directiva que regirá los destinos del Club en esta nueva etapa.

Se tomaron importantes acuerdos, sobre todo de orden económico, como cancelar una deuda de 2.600.000 pts. de un crédito facilitado al Club Náutico Prat por una entidad bancaria local, para hacer frente al pago de 5.000.000 de pts. a UR-PASA, sociedad propietaria de los terrenos donde está ubicado el Club. Esta cifra de 5.000.000 de pts., corresponde al pago del alquiler de los locales hasta finales del año 1.990, cantidad que alo propio tiempo tiene el carácter de opción de compra de dichos terrenos, caso que llegada esta fecha le interese al Club Náutico su propiedad, y que disminuirían el precio total de los mismos en esta cantidad, constituyendo un primer pago.

El precio total delos terrenos se estableció, y el Club Náutico dió su conformidad, por 40.000.000 de pts. más 11.000.000 de intereses, o sea un global de 55.000.000 de pts., de los que el Club Náutico ya ha satisfecho 5.000.000 (alquiler-opción compra).

Esperemos que la entidad deportiva vaya aumentando su número de socios, en correlación con un mayor impulso de sus actividades, así como a un necesario cambio de imagen, y que todo ello contribuya, a que a finales de 1.990, pueda ya establecerse un programa para la compra definitiva de los terrenos donde esta emplazada este histórico club, al que los pratenses hemos de prestar nuestro apoyo, para que no desaparezca.

J.M.A.

CUINART

COCINAS - BAÑOS - GRIFERIA - CERAMICA
ACCESORIOS DE BAÑO

Solicite presupuesto sin compromiso



Exposición y venta:
Castilla, 21
El Prat de Llobregat
Teléf. 379 40 34

**Expertos especialistas
diseñarán su cocina y
cuarto de baño de acuerdo
con sus gustos y necesidades**



Restaurante Parellada

Salón para banquetes y comuniones
Menú diario con gran variedad de platos
Domingos y Festivos: Paellas - Canalones - Pollos

c/. Rosa Ribas Parellada, 27-29, esquina Remolar
Teléfono 370.32.06
EL PRAT DE LLOBREGAT



CENTRO VETERINARIO

TABATA

A. Clavé, n.º 23
EL PRAT DE LLOBREGAT

**URGENCIAS
VISITAS A DOMICILIO
HORAS CONVENIDAS**

Teléf. 370 95 82

HORARIO:

Lunes, Miércoles, Jueves y Viernes
Mañanas de 11 a 1

Martes y Jueves
Tarde de 7 a 9

Sábado: Mañana de 10 a 12



MONTEPIO DE SAN CRISTÓBAL CHÓFERES DE BARCELONA

Provenza, 173, pral. - Teléf. 253 40 05 (3 líneas) 08036 BARCELONA

AUTOMOBILISTA

**LA MILLOR GARANTIA DE TOT CONDUCTOR ES
ESSER ASSOCIAT DEL MONTEPIO**

- DEFENSA JURÍDICA PER RESPONSABILITAT CRIMINAL
- RECLAMACIÓ DE DANYS AL VEHICLE
- AJUT A LA FAMÍLIA, EN CAS DE RETIRADA DE PERMÍS DE CONDUCCIÓ
- REMOLCAMENT DEL VEHICLE, I ALTRES SERVEIS MUTUALISTES

Per tal d'obtenir una informació més amplia adreçar-se a
Delegació Baix Llobregat: Ferran Puig, 72 - Telèfon 379 18 02
EL PRAT DE LLOBREGAT

HORARI: DE 18 A 20 HORES (DIMARTS I DIJOURS)



HITACHI

Audio-Video-Hifi-Tv

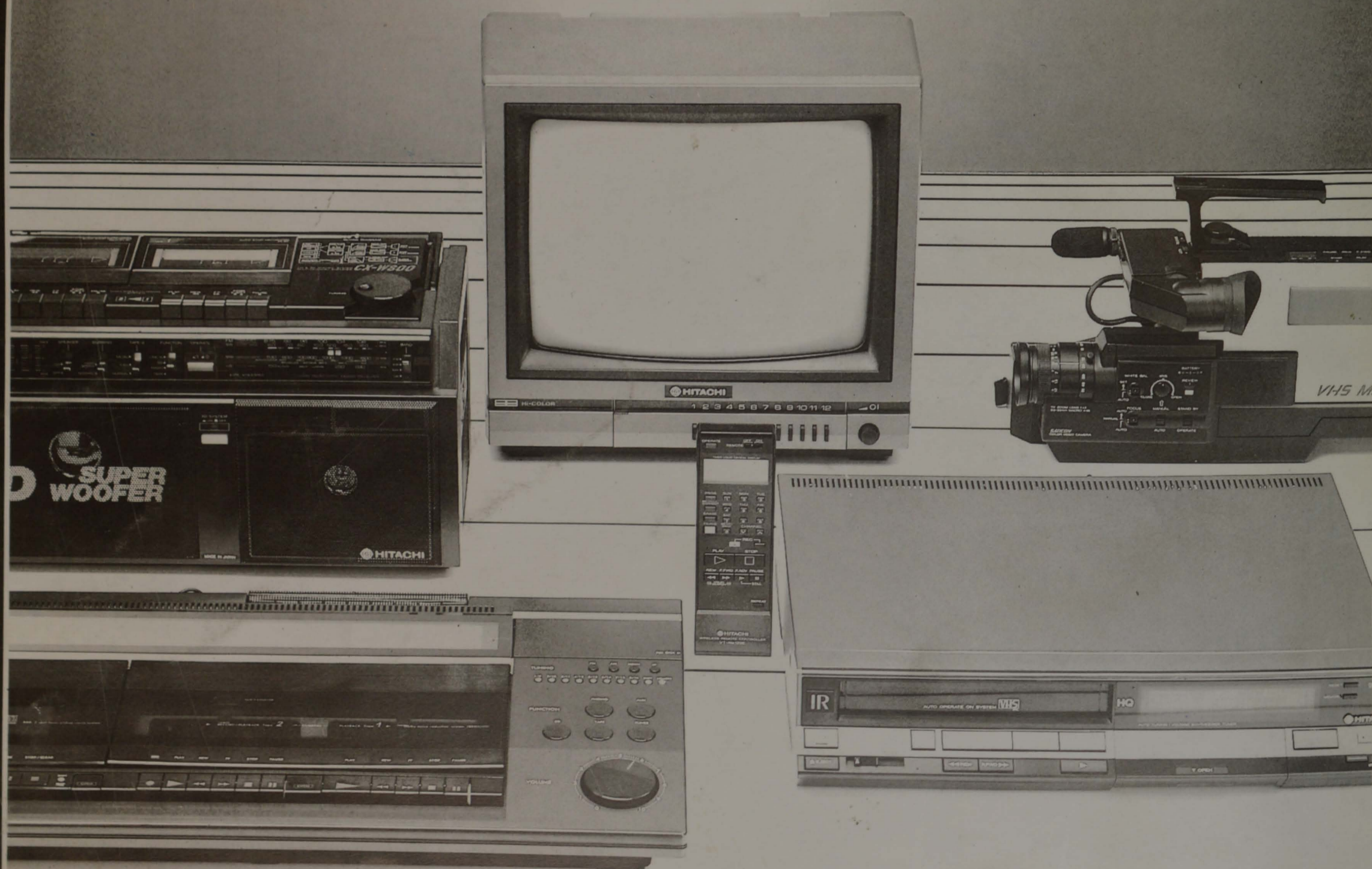

telerradio

para los que saben comprar... y ahorrar

Avda. Virgen de Montserrat, 127 ☎ 379 19 16 y 379 01 16 - EL PRAT DE LLOBREGAT