

PREU 130 PTS.

Delta

LLOBREGAT

ANY XII N° 123 MAIG 1989

EL PUERTO IMPONE SU LEY



LA MÀ DEL CONSELLER MOLINS DESVIARÀ EL LLOBREGAT

PARTITS, ORGANITZACIONS I ENTITATS CONTRA EL DESVIAMENT



Alerta roja!
**Que venen
els mosquits!**

La drogadicción a debate:
**La árdua tarea
de la
desintoxicación**

Els esportistes del Prat
seran guardonats a
**La nit de
L'Esport**

Pintura i dibuix

CASTILLA 27
T. 3793749
EL PRAT

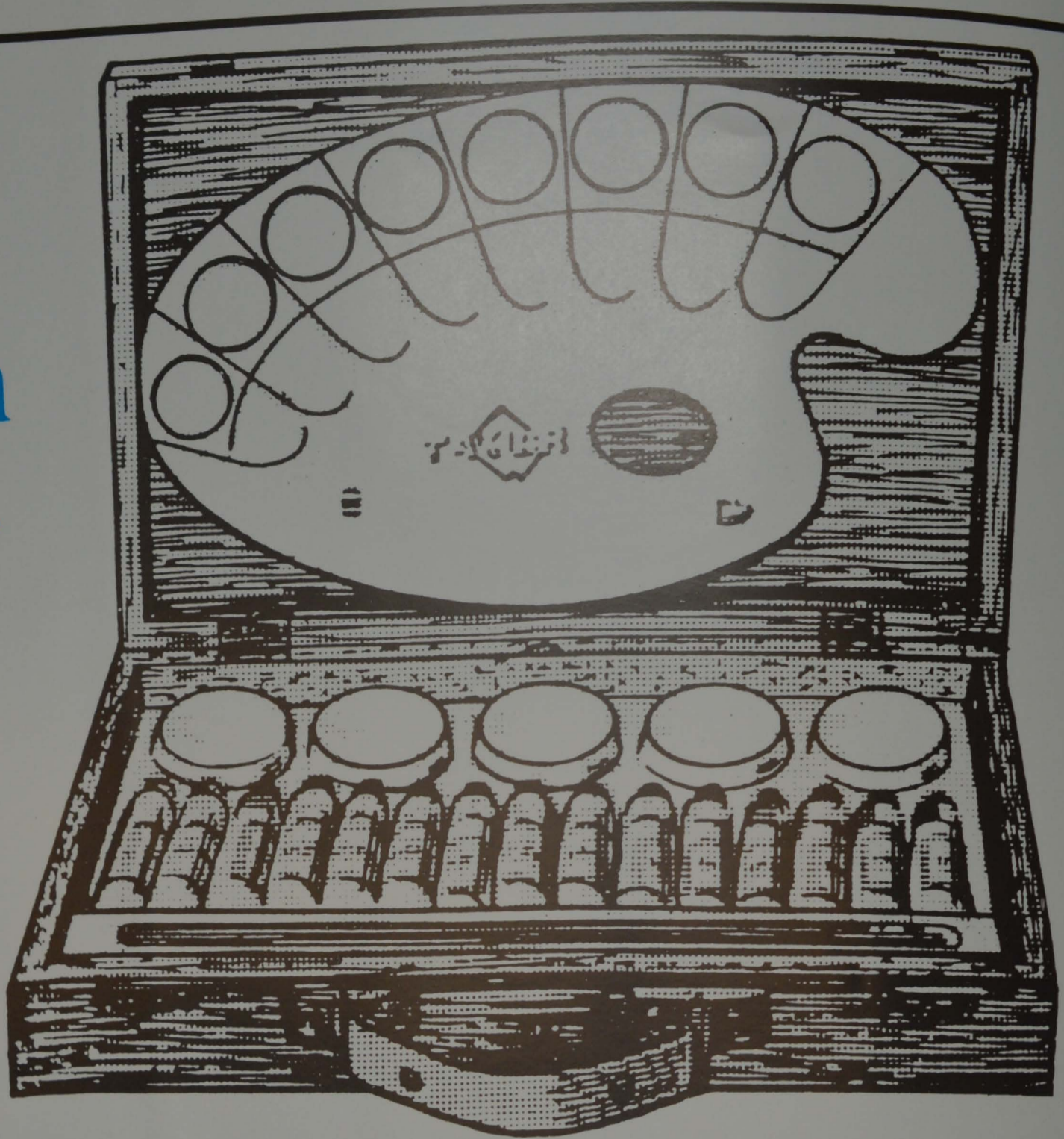

a
**SERVEI
SECRETARIA**

podreu triar!

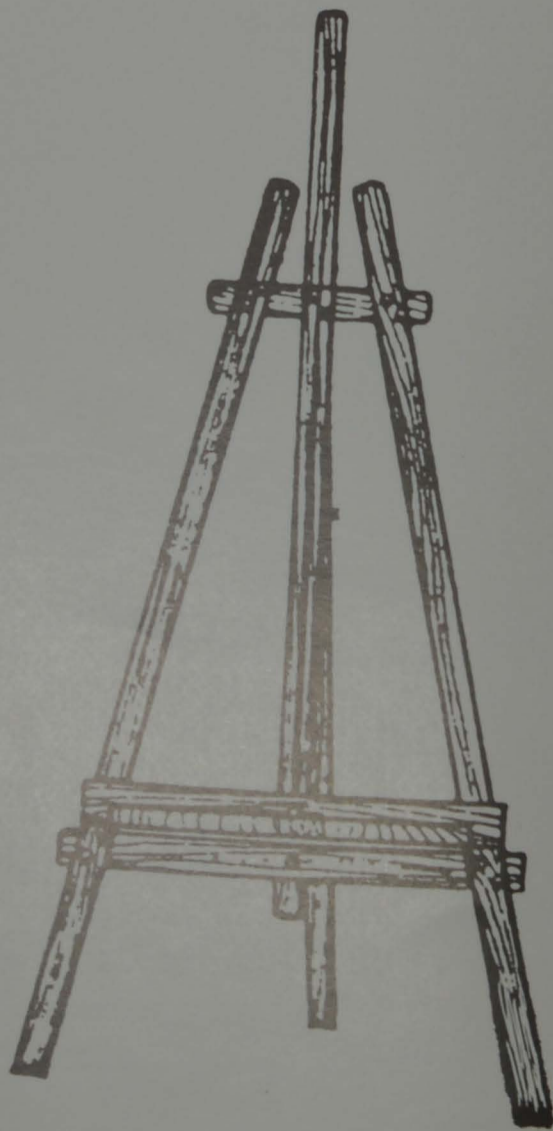

QUAN HI HA DEBAT ALS PLENS MUNICIPALS

Als darres plens municipals s'ha produït una veritable transformació pel que fa al debat consistorial, en aparèixer temes que provoquen una considerable discussió i presa de posició que, sens dubte, inicia una nova etapa de l'actual mandat.

En aquestes planes ja fem referència puntual del Ple Extraordinari dels "Deu anys de Democràcia", on els dissidents de Sant Cosme varen muntar una crítica directa de l'actuació de l'alcalde a la que consideraven dictatorial, així com també de la discussió al Ple Ordinari entre comunistes i nacionalistes, que ha estat fins avui la línia de debat govern-oposició, atès que sembla ser que IC assumeix tota l'obra de govern, marginant als socialistes, mentre C i U assumeix tota la tasca d'oposició, per la minoria en que es troba el P.P. i les sovintejades absències del seu regidor.

La situació del cartipàs municipal, en ésser expulsat el regidor Moreno del si del PSUC, ha canviat considerablement. Els d'IC tenen 11 vots, el PSC - PSOE 8, C i U 4, i el PP 1 i un ha quedat com independent. Hi ha una majoria que governa amb els vots de comunistes i socialistes, però es públic i reconegut que ho fa amb fortes tensions. No s'han superat les discrepàncies de quan el PSUC disposava de majoria absoluta i mantenia als so-

cialistes al marge del govern.

La possibilitat d'un vot de censura contra l'alcalde és numèricament certa, donat que els socialistes en privat es mostren crítics contra ell, malgrat la seva presència a l'equip de govern, i CDC practica una oposició que justifica qualsevol proposta de censura. Per altra banda, el regidor escindit del PSUC s'ha acostat als socialistes i ja participà a una de les dues peticions de dimissió que se li han fet a l'alcalde Tejedor.

El darrer Ple Municipal, per si tot això fos poc, es va produir un nou debat on, davant d'un expressiu silenci socialista, el regidor popular va denunciar la "inseguretat jurídica" que representa pel veïnat la forma de gestió municipal, dins d'una de les crítiques més a fons que se li ha escoltat en contra del govern municipal.

Es tractava d'aprovar inicialment el Pla d'Urbanisme del Mas Blau, que fa sis anys els comunistes intentaren tirar endavant mitjançant expropiacions, la qual cosa motivà un plet dels propietaris, el qual han guanyat, obligant a portar a terme la iniciativa pel sistema de junta de compensació.

C i U s'afegí a les fortes crítiques fetes des de la dreta consistorial, aprofundint encara més en el tema i posant el dit dins la llaga en la gestió de l'oficina de dinamització industrial, el titular del qual es va qualificà d'espantaempresaris i de no haver posat altre cosa que entrebanca sense acon-

seguir un sol èxit, i més aviat de ser un autèntic fre al desenvolupament econòmic de la localitat. Aquest és un tema latent a la vida local i un dels fets que li donen més impopularitat a l'actual gestió municipal, sobretot si es té en compte que, darrera accions com la del Mas Blau, s'hi mou un important volum de negocis i la posició municipal és la de participar en el repartiment del pastís més enllà dels límits que marca la vigent legislació.

El Mas Blau s'ha convertit en l'operació especulativa/urbanística més espectacular de la història del Prat. Els canvis de propietat als terrenys del Polígon les setmanes anteriors a l'aprovació pel Ple, han constituït una operació d'autèntica "mala premsa", especialment quan el poble està manat per aquells que prediquen contra els especuladors. DELTA està elaborant un extens informe sobre aquest particular que oportunament publicarà.

Aquestes contradiccions no poden portar res més que una profunda crisi a la gestió municipal, crisi que es reflecteix en cada ple i que descobreix tot un seguit de possibilitats de canvis consistorials en un o altre sentit del desgast que els comunistes pateixen, una vegada perduda la majoria absoluta i després de deu anys de gestió i dirigisme. No hi ha dubtes que la vida consistorial s'ha revitalizat.

Delta

EDITA
SOCIETAT DE COMPTES
DE PARTICIPACIÓ
"DELTA DEL LLOBREGAT"

DIRECTOR

Jaume Monés i Albet

CAPS DE SECCIONS:

Crònica Municipal i Política Mercè Insa i Antoni Seriol. **Reportatges i Societat** Joan Mateu. **Crònica Local i Cultural** Àngela Jové. **Manuel Dobaño.** **Esports** Josep Margalef. **Tancament d'Edició** Begonya García. **Pro-**

moció i imatge Miquel Domènech. **Fotografia** Josep Maria Sardà **Dibuixos** Juan Manuel Sánchez Canals.

CONSELL DE REDACCIÓ:

Josep Alonso, Carmen Andrés, Pere Baltà, Gaspar Barahona, Esteban González, Felip Neri Gordi, Pere Pedrals, Josep A. Peláez, Manuel Piñeiro, Jaume Ridaura, Andrés Vázquez.

COL·LABORADORS:

Begonya Baldó, Josep Ferret, Jordi Gili, Daniel J. Prat,

Gestor

Jaume Monés i Albet

Secretari

Pere Manuel Azuara i Danis

Administració

Gerent
Felip Trapero i Lara

Hores d'oficina

Dimarts, de 18 a 20 hores
Divendres, de 11 a 13,30 h.

Redacció i Administració

Pau Casals 47 baixos
Teléf. 379 05 33
08820 El Prat de Llobregat

FOTOCOMPOSICIÓ

Graf. Fomento
Perill, 8 - 08012 Barcelona

IMPRIMEIX

Impremta Comercial Prat, S. A.
Pau Casals 161-163 - El Prat
DLB 43419 - 1977

R.P.M.

DISCOS

-POP INTERNACIONAL

-POP NACIONAL

-SIXTIES -SOUL -HEAVY

-MUSICA CATALANA

-B. SONORAS -FLAMENCO

-CLASICA -ORQUESTAS

Discos por Encargo

MAS de 2.000 DISCOS

MAS de 1.000 CASSETTES

MAS de 1.000 COMPACTS

CASTILLA 3 EL PRAT DEL LLOBREGAT

Tel 379 47 06

Crònica del Ple

C.D.C. anima el último Pleno Municipal

EL ALCALDE, Luis Tejedor, exigió, durante el último Pleno Municipal, al portavoz de CiU Pere Baltà, que retirase la acusación de "fascista" que le había lanzado al compararlo con un alcalde del autoritarismo.

—Eso es lo que usted ha entendido —replicó el convergente— y no lo que yo he dicho, si no, que se escuche la grabación. Fascista no se lo he llamado, pero autoritario sí lo es.

POCA GENTE EN LOS PLENOS TODAVIA. Puntos en el orden del día de puro trámite. Si Pau Vila no va, falta la nota de humor que siempre aporta desde su soledad popular. Los de "CiU" cargan la escopeta en el capítulo de ruegos y preguntas y no se gastan en reiteraciones. El capítulo de personal, por ejemplo, tiene su no permanente "por razones que ya son conocidas", dice su portavoz.

Y si alguna vez se ha reiterado "su absoluta disconformidad con una política de personal que sigue hinchando una desproporcionada plantilla", también se ha aludido al nepotismo que preside las contrataciones. Y se quedan tan anchos.

LOS DOS TEMAS DE DEBATE en el último pleno se centraron en obras: las que está haciendo el ayuntamiento en el antiguo matadero municipal sin presupuesto ni proyectos —según acabó reconociendo el delegado de obras señor Bou (la ingenuidad del cual preside a menudo sus intervenciones)— cayendo de cuatro patas en la trampa que le tendieron. Por lo visto son varios millones los que se están invirtiendo en aquel recinto, "bajo tejados de uralita", se dijo. CiU pidió con sorna que si el Ayuntamiento sigue por este camino, bien haría anulando el capítulo de permisos de obras, ya que él es el primero que lo incumple.

LOS ACCESOS A EL PRAT por el Polígono de l'Estruch son algo que va a dar que hablar, en cuanto esté acabada la obra de urbanización y los vecinos se aperciban que las calles Iglésias, Gaiter, Avenida Verde de Montserrat y Lérida, no obstante llegar a la carretera de acceso a Mercabarna, no tienen salida a la misma y el tránsito deberá rodear hasta la Avenida 11 de Setembre para volver hacia atrás desde allí si se quiere ir a Barcelona.

La entrada todavía no está clara, porque



El PSC i la dona

La Secretaria de la Dona del PSC del Baix Llobregat organitzà el dia dos de maig al Casal de Cultura una xerrada sobre el paper de les dones a la política i al món laboral.

Al col·loqui participaren Joan Serret, portaveu del PSC del Prat i Tinent d'Alcalde de Serveis Personals, la diputada al

Parlament de Catalunya Africa Lorente i Dolors Renau, directora de Protecció de Menors.

Els presents van reivindicar la necessitat que té la dona de disminuir la seva supeditació a la llar per dedicar-se d'una manera més activa a les tasques polítiques i introduir-se en el món laboral.

a estas horas no se ha cerrado totalmente el acceso que separará la carretera interior del Polígono. Llega al Prat desde Barcelona, cosa que parece inverosímil, sobretudo porque la Avenida Verge de Montserrat fue concebida como eje de penetración en la ciudad.

EL PLENO TUVO SU MOVIDA, aunque en el capítulo de ruegos y preguntas. El espectáculo merece un público más numeroso. Los pratenses deberán recordar que los jueves primeros de cada mes, a las 20 horas, hay movida municipal. ¡No se la pierdan!

— R.

FE D'ERRADES

Al propassat número de "DELTA" va sortir com a editorial un article del company Pere Baltà titulat "La gesta d'un grup de gent per sobreviure".

El fet que l'esmentat article sortís com a editorial es deu a un error del nostre Director, donat que aquest article no reflexa necessàriament l'opinió de tots els membres de "DELTA" i que va signat per l'autor.

I.C., contra el desvio

Los parlamentarios de IC, **Rafael Ribó, Ignasi Riera, Joan Saura, Víctor Ximeno** y **Rosa Fabián**, visitaron el pasado día 16 de mayo la zona de reserva natural del Prat.

En la matinal visita también estuvieron representantes del grupo municipal de IC, encabezados por el alcalde, **Luis Tejedor**.

Al término del partidista recorrido ecológico, tuvo lugar una rueda informativa en la sede social de "Los romeros de La Puebla".

El presidente de IC, **Rafael Ribó**, declaró que "la reserva natural del Prat es un bien público que hay que proteger para toda Catalunya", en clara referencia al peligro que supone para la integridad de la zona, el proyecto de desvío del río Llobregat.

El líder comunista, quien, por cierto, esquivó alguna que otra pregunta comprometida, denunció además que el desvío del Llobregat supondría un atentado contra el acuífero deltaico y contra la playa del Prat.

Rafael Ribó, enfatizó que su coalición electoral piensa llevar hasta el final la batalla de oposición al proyecto de la Generalitat.

Y, a tal efecto, anunció que IC pondrá en marcha toda una serie de propuestas concretas que piensan trasladar al Parlament de Catalunya, al Congreso de los Diputados, al Senado y al Parlamento Europeo.

Manuel Dobaño

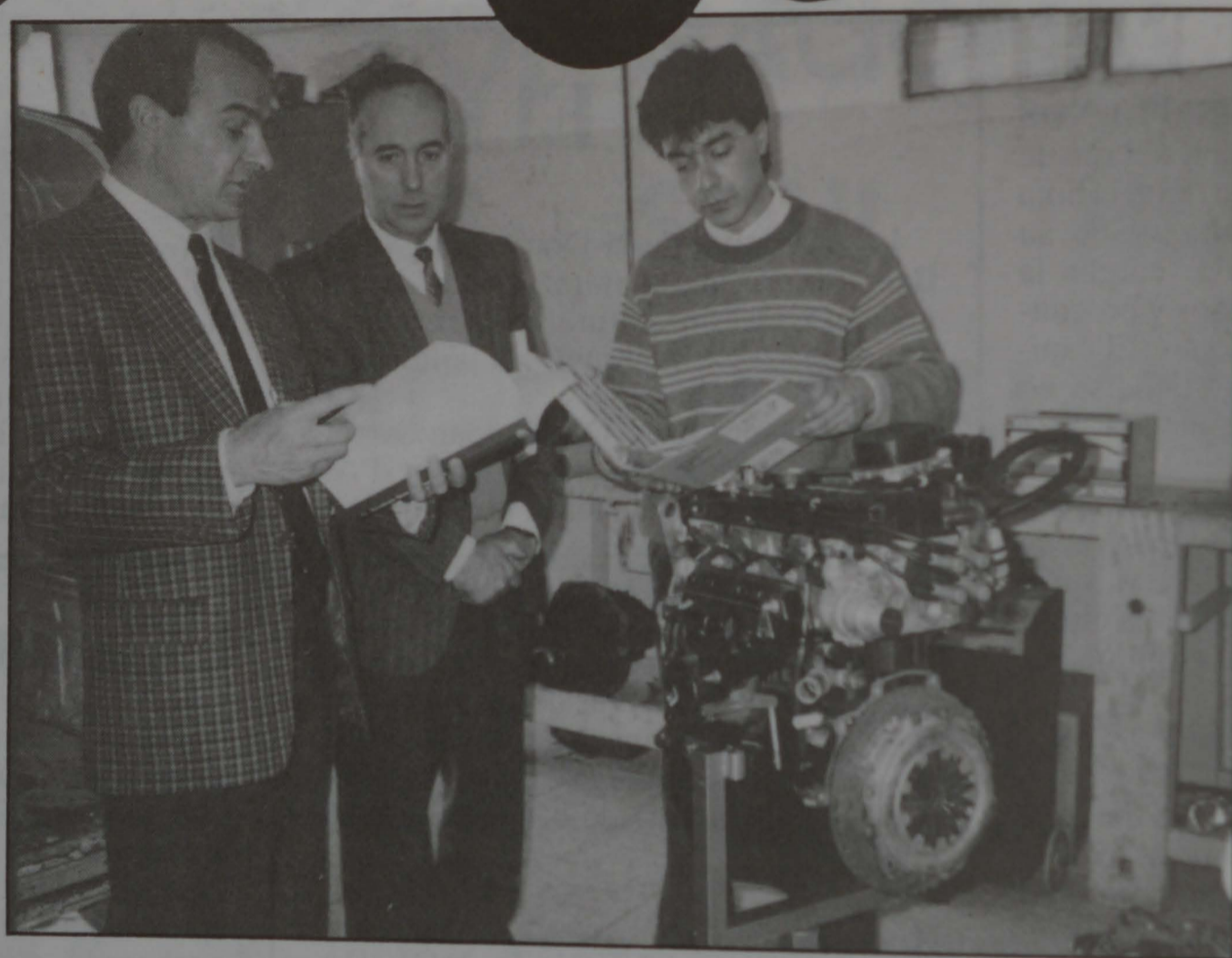

Renault entrega un motor ENERGY

D. Víctor Martín de FASA RENAULT y D. Ramón Flaviá de CONSAVA-3 S.A., hacen entrega a D. Jordi Cuadrado, Director del Instituto de Formación Profesional "GARCIA LORCA", del Prat de Llobregat, de un motor ENERGY, con toda su documentación técnica, con el fin de que sus alumnos puedan estudiarlo a fondo y aprender cada uno de los detalles de su funcionamiento. Una vez más, RENAULT, pone de manifiesto su fuerza.



CONSAVA-3 S.A.

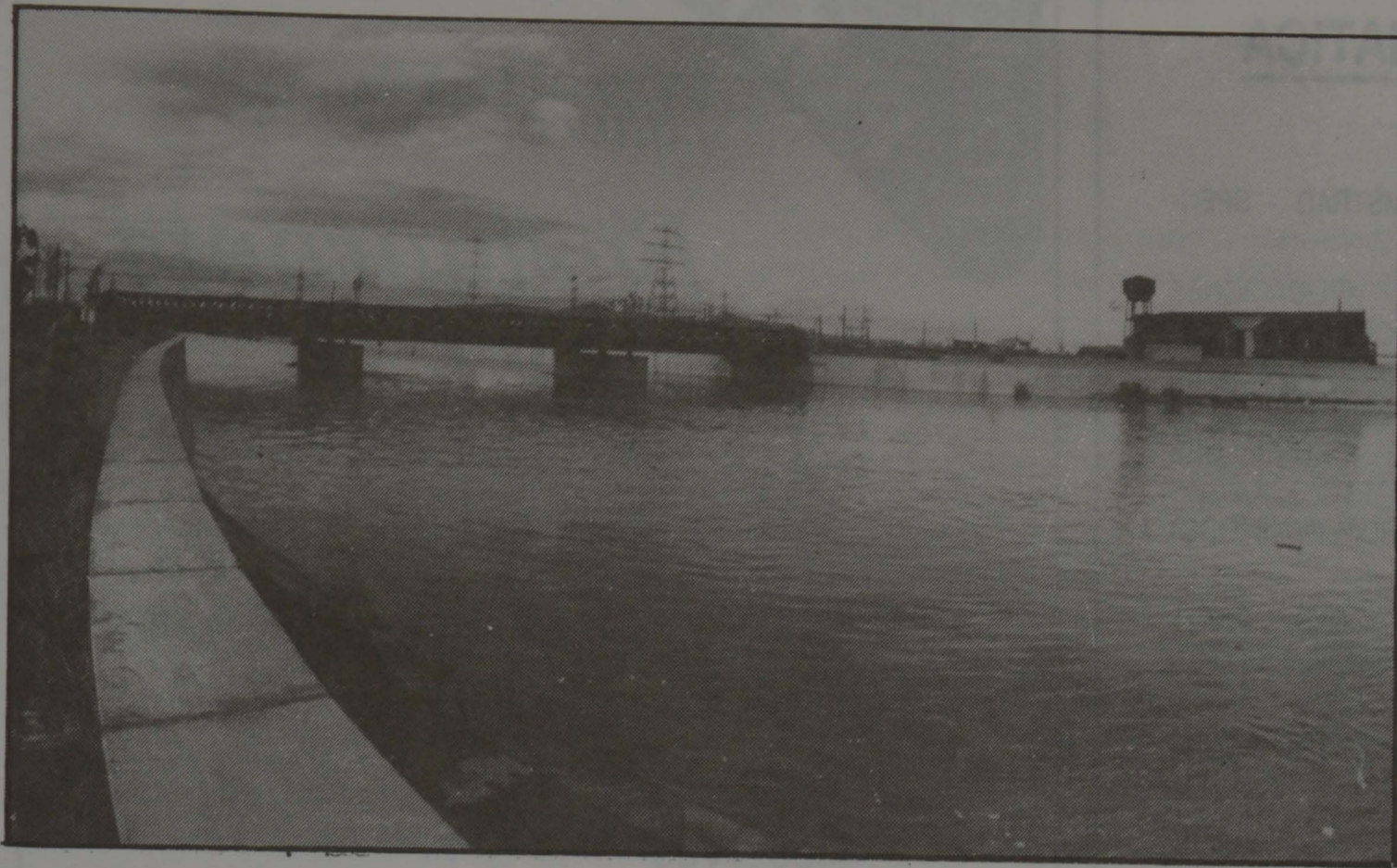

El desviament del riu als tribunals europeus

L'Alcalde del Prat, Lluís Tejedor, s'ha manifestat disposat a dur el tema del desviament del riu Llobregat als tribunals europeus de Berna i Estrasburg "si la Generalitat de Catalunya comet delictes ecològic". Aquestes declaracions van ser realitzades per l'Alcalde en el decurs d'una roda de premsa celebrada el passat dia 24 d'abril per tal de donar a conèixer els resultats d'una reunió que el Consistori va

mantenir, uns dies abans, amb el Conseller d'Ordenació del territori i Urbanisme, Joaquim Molins. En aquest encontre, el conseller Molins va informar sobre les característiques i raons del projecte de canalització i desviament del riu.

"El projecte de desviament de la llera del riu Llobregat, segons la informació que té l'Ajuntament, afecta i destrueix físicament una part

important de territori qualificat com a Zona de Reserva Natural Parcial per la pròpia Generalitat va dir Lluís Tejedor. Per l'Alcalde, "destruir i perjudicar greument una part de territori amb un equilibri precari, com Ca l'Arana i Cal Veites, està tipificat a la llei com a delictes ecològic".

Per la Generalitat, el motiu dels desviament del riu és la necessitat de creixement que té el port, per tal de no hipotecar el seu futur, i el desenvolupament d'una Zona d'Activitats Logístiques (ZAL) en terrenys del Polígon Pratenc.

Lluís Tejedor va exposar "que l'expansió del Port de Barcelona és totalment compatible amb la canalització del riu Llobregat per la seva llera actual" i va afegir que l'Ajuntament encara no disposa d'una còpia de projecte de desviament pel que no pot matisar les qüestions tècniques". L'Ajuntament ha encarregat recentment l'elaboració d'un estudi per dimensionar els perjudicis territorials que el desviament comportaria.

A la roda de premsa s'informà que, segons el conseller Molins, les obres de desviament del riu Llobregat començaran a finals d'any. Mentrestant, Lluís Tejedor va demanar que es complís el compromís del Pla de Costes del 1.985-86 que comportava la canalització del riu i l'elaboració d'un pla director del port de Barcelona. "que encara no s'ha confeccionat".

Per Joan Serret, portaveu del grup Socialista, "la postura dels partits contra aquest atemptat ecològic ha de ser la mateixa, tant si s'està al poder, com a la oposició".

M. I.

Diguem sí al nou PRAT-II, ara

Al Prat de Llobregat, un poble que està a uns set kilòmetres de la gran capital, Barcelona, hi tenim problemes. Sí, ja sabem que a tots els pobles n'hi ha de problemes, i ara no us demanem solidaritat per dir "NO AL DESVIAMENT DEL LLOBREGAT" — encara no —, ni tampoc volem criticar les Olimpíades del 92 que tant de mal faran a pobles com El Prat i d'altres del Baix Llobregat; ara el que volem explicar és una bonica història sobre unes 600 persones de 14 a 19 anys que intenten, amb el suport dels seus professors, aprovar el curs escolar 88-89 a l'I.B. PRAT II.

Segons l'Administració, aquests 600 joves estan portant a terme els seus estudis de Bup en un "Institut" anomenat Prat II, però les parts afectades veuen que estan fent els seus estudis de BUP, com poden, en un conjunt de barracons prefabricats que es van instal·lar al pati de l'I.N.B. Baldiri Guilera, provisionalment, per ampliar la capacitat d'aquest. Aquests barracons no han tingut un condicionament periòdic pel que cal veure com aquests nois i noies esquiven les goteres que tenen, i s'han de tapar com si estiguessin al mig del carrer, o tenen la biblioteca instal·lada als lavabos i

han de compartir, amb els 700 alumnes del Baldiri Guilera, vestuaris, laboratori i zona d'esbarjo, ben minsa ja que, repetim-ho, la major part està ocupada pels barracons que formen l'I.B. Prat II.

Aquesta manca de condicions al centre escolar pot arribar a influir i de fet ho fa i es produeixen casos de nois que perden l'interès per estudiar, d'altres que per molt que ho intenten no es poden concentrar i, per desgràcia, deixen l'ambient escolar; s'han produït robatoris dins les classes, ja que aquest centre no té cap vigilant i gràcies a això entra i surt tothom qui vol, sense que ningú li demani explicacions com passa a l'I.B. Baldiri Guilera. Creiem que aquest "Institut" no té una vigilància com cal perquè no és un centre de batxillerat com cal.

Un aspecte molt interessant d'aquest tema és la importància que tenen les obres olímpiques del 92. Gràcies a les olimpíades els constructors diuen NO a una obra que, de segur, fa més falta i bastant menys de mal no sols al Prat sinó a tot Catalunya. Les grans empreses constructores prefereixen dedicar-se a qualsevol demanda olímpica tot i sabent que l'olimpíada només dura un any que no pas al nou Institut Prat II, promès des

de fa anys, i que es farà servir tota la vida, fins l'haurien pogut fer servir els fills d'aquests constructors que avui es neguen a fer l'obra. Es vergonyós veure com, fins i tot la Generalitat posa per davant del futur de la gent de Catalunya, els interessos particulars del projecte olímpic.

Fa poc temps que es comença a sentir que les obres començaran aquest estiu al lloc previst i cedit des de fa anys per l'Ajuntament del Prat. Davant d'aquests rumors nosaltres volem anar més enllà i preguntem:

—Començant les obres aquest estiu, quan s'acabaran?

—Ha pensat la Generalitat que el dia que s'acabin les obres haurà augmentat la població estudiantil de BUP al Prat?

—A on aniran a estudiar el batxillerat si tant el Baldiri Guilera com el Nou Prat II estan ja saturats?

—Pensen recuperar els barracons que ara són al pati del baldiri Guilera, pels que ara protestem, Bi haurem de començar un altra vegada el procés?

CASAL FRANCESC LAYRET
Secció Local d'Esquerra
Republicana de Catalunya.
El Prat de Llobregat



INFORMATICA PRAT

TODO PARA LA INFORMATICA

ORDENADORES: IBM-PC COMPATIBLES - AMSTRAD - SPECTRUM - COMMODORE - ETC.

PROGRAMAS: APLICACIONES A MEDIDA - APLICACIONES STANDARD - CONTROL STOCKS - FACTURACION - CONTABILIDAD - CONTROL COSTES NOMINAS - RENTAS - EOS - PROFESIONALES MEDICINA (ESPECIALIDADES) - VIDEOCLUBS GIMNASIOS - ADM. FINCAS - ETC. - JUEGOS PARA MSX, AMSTRAD, SPECTRUM, COMMODORE, ETC.

CONSUMIBLE: DISKETTES - CINTAS IMPRESORAS - PAPEL CONTINUO - ETIQUETAS - IMPRESOS (FACTURAS, RECIBOS) ETC.

COMPONENTES: SAI - MOBILIARIO - LIBROS ESPECIALIZADOS ARCHIVADORES, ETC.

AVENIDA MONTSERRAT, 207 - TELEFONO 370 80 57
08820 EL PRAT DE LLOBREGAT (Barcelona)

Frankfurt **3** Granja
PUERTAS

ahora:

Restaurante

- Las mejores CAVAS CATALANES
- Importación francés
- Whiskerya
- Reservas
- Heladería

Gallart i Monés, 14-16 - Teléf. 370 43 51
EL PRAT DE LLOBREGAT



ALYSER MOTOR S.L.

AGENCIA OFICIAL



NUEVAS INSTALACIONES
A SU SERVICIO

Próxima inauguración
Talleres Oficiales

GAITER DE LLOBREGAT, 12 BAJOS

FINANCIAMOS SIN ENTRADA
Y A 5 AÑOS

VENTAS: Avda. Virgen de Mòntserrat, 159 - Teléfono 370 70 08

TALLERES: C/. Gaiter de Llobregat, 12 - Teléfono 370 73 51
(estos los abrimos la primera semana de Mayo)

08820 EL PRAT DE LLOBREGAT (Barcelona)

El desvío, una agresión contra el entorno

El desvío del cauce del RIO LLOBREGAT históricamente no deja de estar en la línea de las agresiones contra el entorno y que sobre todo desde la época de la ilustración y la revolución industrial hasta nuestros días han afectado a las zonas húmedas.

A causa del pensamiento general entre los ilustrados y los poderes públicos de que éstas representaban un peligro para la salud, pero también una sustentosa fuente de beneficios a cambio de su destrucción.

Por otro lado no era ésta la opinión de los pueblos afectados que bien adaptados a su medio económica y socialmente se oponían a las decisiones de las administraciones. En esta problemática general se enmarca el DESVIO del cauce del Llobregat y la destrucción de sus marismas.

Ya en el siglo pasado hay proyectos de desvío que se van afianzando sobre todo a partir de los años 20 del presente, en los cuales se desecan ya varias lagunas como "la Massaguera" y "la Magarola"; continua ya en los años 60 con la desecación de "la Illa" a manos del Cala Gogó. En los años 70 ya está preparado el proyecto de desvío y han encontrado la excusa para realizarlo: la ampliación del puerto de Barcelona. Pero se les había hecho un poco tarde; con los albores democráticos la oposición al desvío se potencia y organiza.

A todo esto se une una nueva problemática: la ampliación del aeropuerto, con lo que El Prat ve la posibilidad de convertirse en un nuevo Hospitalet al ver amputados su litoral y su término municipal.

Al inicio de la transición, en El Prat, se produce una gigantesca y multitudinaria MANIFESTACION en 1976; es organizada por la Comisión de Defensa y apoyada por todos los partidos e instituciones del pueblo y también algunos de fuera.

Esta demostración popular fue suficiente para postergar los proyectos de desvío.

Con la llegada de los ayuntamientos democráticos y la aparición de una cierta desidia hacia problemas sociales provocan que el tema pase a manos de partidos e instituciones, perdiendo así el cariz popular que en un principio tenía.

En 1985 la campaña "El riu va pel bon camí", promovida por el Ayuntamiento, tiene escaso eco. la Alcaldía pacta un acuerdo con la Corporación Metropolitana de Barcelona que muchos critican.

Se da pie a una posible desviación pactada a partir del año 2005 que alteraría el cauce la mitad de lo inicialmente previsto por el puerto, seccionando el Polígono Industrial Pratense sin suponer pérdida del término municipal, en principio. A los pocos meses, la Corporación Metropolitana de Barcelona desaparece quedando aquel pacto sin valor alguno.

Dos nuevos factores vienen a complicar más la situación la olimpiada de 1992 que se celebrará en Barcelona, con la salvaje fiebre especulativa que conlleva; se quieren realizar deprisa y corriendo todos los grandes proyectos que afectan a la ciudad; hay necesidad de manejar mucho dinero, y la ampliación del puerto y la desviación del río son unos buenos motivos.

Para realizarla y pese a no existir ya acuerdo se basan en el proyecto pactado entre el Ayuntamiento y la Corporación Metropolitana de Barcelona. Desviación en la mitad de lo previsto en 1976, aunque perdiendo El Prat el terreno del cauce.

El otro factor que señalábamos más arriba es que en este período se produce la declaración de parte "dels Aiguamolls" como Reserva Natural, que aunque no protege todas las zonas de interés (Podrida, Murtra, Playa militar), representa un primer eslabón en la protección de nuestros parajes del delta y puede entenderse como la antítesis del desvío, convirtiéndose a su vez en una buena baza contra el proyecto de desviación.

El proyecto, que ya parece definitivo, sin tener todavía los estudios de impacto ambiental, sale del puente de Mercabarna,

bordeando el polígono Industrial Pratense y agrandando el cauce hacia El Prat llegando a tener en la desembocadura 300 mts. de anchura.

Todo esto supone una importante pérdida de terreno de cultivo, así como la destrucción de una de las dos Reservas que tiene El Prat: CA L'ARANA, zona que la Conselleria de Agricultura, Ramaderia y Pesca ha declarado estrictamente protegida.

Esta destrucción de una Reserva sería la única en nuestro país, y si se produjera podría afectar a toda la legislación de la Comunidad Económica Europea.

Todo esto, unido a la irreparable pérdida para el patrimonio cultural catalán que supone la destrucción de un buen número de Masies, ya muy castigadas.

Sus temidos efectos sobre la salinización y alteraciones en la capa freática, la destrucción del litoral y playa que al desplazar el río sufriría la misma suerte que en la actual desembocadura, donde se han perdido 280 mts. de la margen derecha de El Prat, ya que la suya está reforzada por un dique.

El problema de la regresión trasladado a Ca L'Arana, podría reducir a la mitad LA RICARDA e inundar ampliamente las zonas del camping y merenderos. Como solución a tantos males, sólo una y fácil:

¡ENCAUZAMIENTO DEL LLOBREGAT POR SU LECHO ACTUAL!

"COMISSIO ANTI-DESVIAMENT"

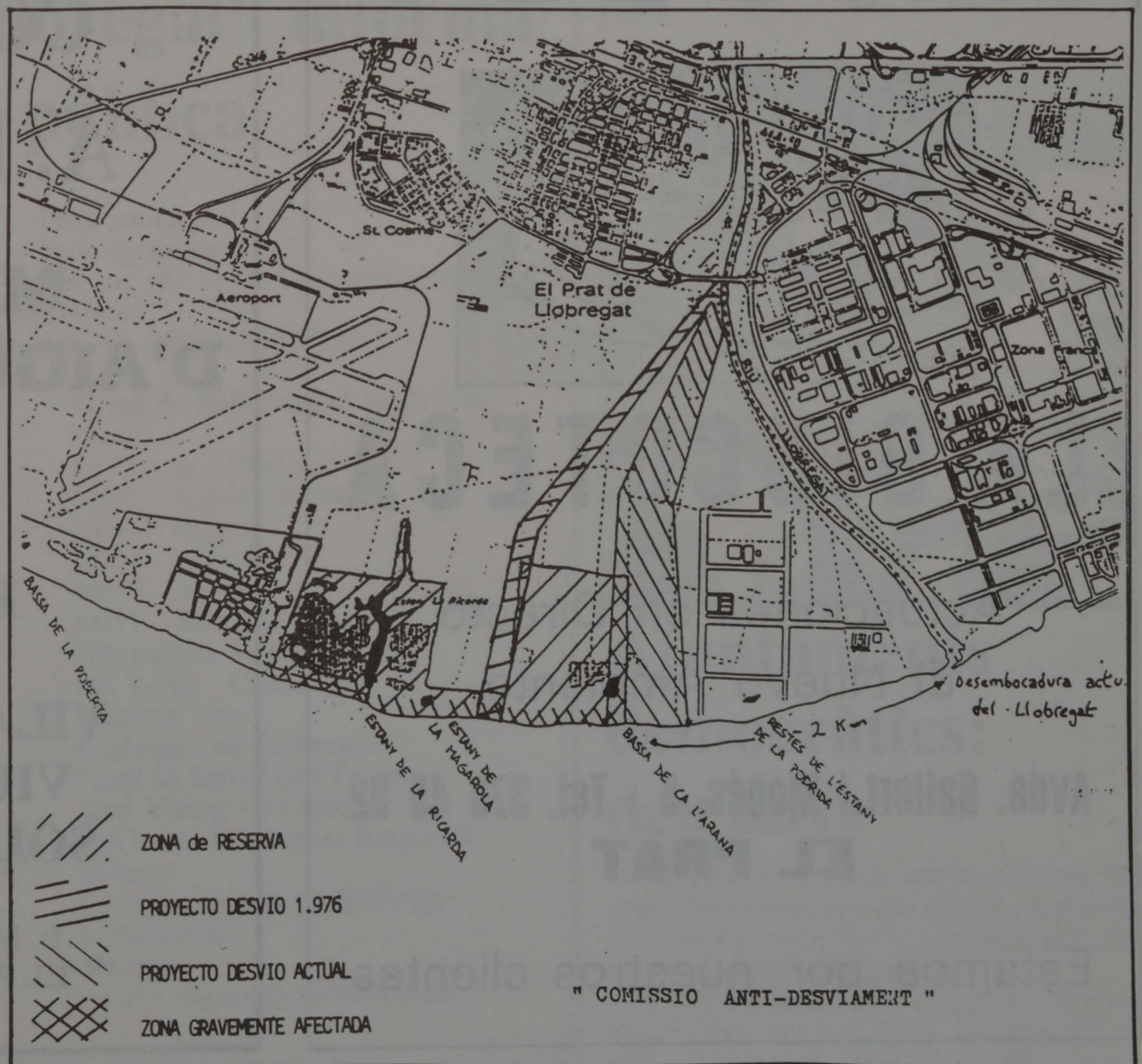

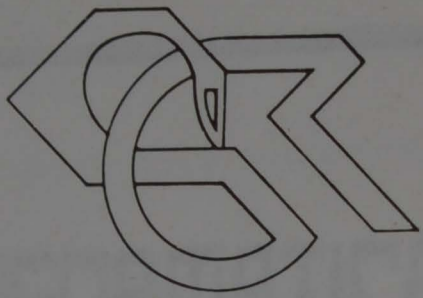

CENTRO DE RECUPERACION FUNCIONAL Y FISIOTERAPIA

Director: Moisés Llopart

TRATAMIENTO DE:

- Traumatismos
- Reumatismos
- Artrosis
- Lesiones deportivas, etc.
- Alteraciones del sistema nervioso
«««»»»

- Electroterapia
- Auriculoterapia
- Reflexología
- Sofrología

Avda. del Canal, 138, 1.º 4.ª
Teléfono 379 36 60
Horas convenidas



SERVICIO TECNICO:
JASO - Equipos de Obras, S.A. - T. 801377-8-9
INDIAZABAL (Guipuzcoa) España

DELEGACION

GRUPRAT, S.A.

3709001 - 3799321



AUTO-GRUAS HIDRAULICAS
MASNOU, 18 LOCAL 2º PRAT DE LLOBREGAT
3709001 - 3799321

HALLEY

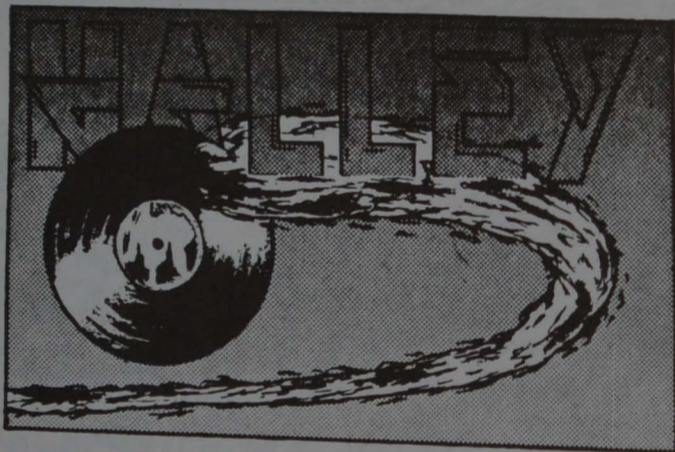

LA DISCOTECA

Actuaciones en Directo
El Nuevo Ambiente

Avda. Gallart i Monés, 6 - Tel. 370 45 52
EL PRAT

Estamos por nuestros clientes

COMERCIAL A. FIGUERAS

MAGATZEM D'AIGÜES MINERALS

BENASAL
FONTDOR
FONT VELLA
FONTER
VILAS DEL TURBON
VICHY CATALAN
SOLAN DE CABRAS

E. Morera, 83 - Tel. 379 18 69
EL PRAT DE LLOBREGAT

Puntualitzacions de C.D.C. a les declaracions de l'Alcalde sobre el desviament

El Grup Municipal de C. i U. a l'Ajuntament del Prat creu necessari matisar les declaracions de l'alcalde Lluís Tejedor, respecte al desviament del Llobregat, donat que repetidament utilitza el vot unànim de la Corporació, i per tant el dels quatre regidors d'aquest grup, sense les puntualitzacions fetes a diferents plens municipals que ens diferencien clarament de les posicions de l'equip municipal de govern.

En primer lloc: C.D.C. està contra el desviament però també contra el Pacte signat per l'Alcalde del Prat amb la Corporació Metropolitana, que recollí l'actual traçat del desviament i fou l'impulsor de l'actual decisió de desviar el riu.

Segon: reclamem l'estudi d'impacte ambiental encarregat pel departament de Política Territorial i Obres Públiques, però lamentem que quan es signà el pacte amb la corporació Metropolitana, no s'encarregués prèviament un estudi sobre l'agressió a la natura que la nova llera significava.

Tercer: exigim que es faci públic el text complet del Pacte esmentat, perquè el veïnat conegui exactament la seva trascendèn-

cia, especialment el fet que aquest pacte fou l'instrument que ha posat al pressupost de l'Estat d'enguany els quasi cinc mil milions necessaris per al desviament.

Quart: demanem al Port Autònom de Barcelona que justifiqui públicament la necessitat de desviar el riu ara mateix per necessitats d'expansió i el per què segueix sense redactar l'imprescindible Pla Director del Port.

Cinquè: denunciem les pressions de l'Ajuntament de Barcelona que, es treu els problemes d'enfront de la ciutat i trasllada les activitats insalubres i contaminants a la costa del Delta, iniciant un nou procés de degradació urbana.

Sisè: afirmem que a la Zona Franca hi ha els espais que necessita el Port de Barcelona, però és imprescindible donar-li el sentit per al qual fou creada, expropiant aleshores molts pagesos del Prat.

Setè: l'actual contaminació del riu Llobregat desaconsella un canvi de llera que podria afectar greument l'aquífer del Delta, com ja succeí amb les dàrsenes portuàries construïdes sense Pla Director, que ja el

salinitzaren.

Vuitè: demanem a la Conselleria de Política Territorial i Obres Públiques que, basant-se en: la manca d'un Pla Director del port, l'ús per a fins no portuaris de la Zona Franca i la inexistència d'unes estadístiques de moviment portuari que justifiquin el desviament, suspengui el procés administratiu del projecte de desviament i dediqui els diners pressupostats per l'estat per aquesta fi, al sanejament del riu i el Delta del Llobregat, el qual requereix amb urgència importants inversions.

Per tots aquests punts exigim a l'Alcaldia del Prat que precisi en les seves intervencions públiques la posició dels regidors de C.D.C. que, efectivament estan contra la desviació, però també contra el pacte que signà la Corporació Metropolitana, sense comptar amb el suport moral d'un poble que el 17 de setembre de 1976 es manifestà contra un projecte de desviament del riu, però també en suport d'uns dirigents locals que mai varen claudicar.

**Grup Municipal de "C. i U."
a l'Ajuntament del Prat de Llobregat**

"La Marxa del Llobregat" informa a l'opinió pública

Els grups i persones sotasignants, membres de la Marxa del Llobregat de les comarques del Berguedà, Bages, Baix Llobregat, Vallès Occidental, Solsonès i Anoia, davant la intenció expressada pel govern de la Generalitat de dur a terme el desviament del tram final del riu Llobregat, manifestem el nostre rebuig al projecte i la nostra intenció d'oposar-nos-hi amb tots els mitjans que tinguem a l'abast.

El desviament del Llobregat constitueix una de les pitjors agressions contra un territori i una gent ja prou castigats pels projectes expansius de la macrocefalia barcelonina, projectes vinculats a interessos especulatius procedents de la dictadura franquista i recuperats pels actuals governants autonòmics i municipals, els quals, amb el pretext del 92, intenten seguir especulant a costa del poble després d'anul·lar la nostra capacitat de resposta. No ho aconseguiran!

El desviament del Llobregat per tal d'ampliar el port de Barcelona, comportaria la salinització irreversible de l'aquífer subterrani, la destrucció de les reserves naturals del delta, la degradació de les platges, la desaparició de l'agricultura i l'increment fins a límits intolerables de la contaminació de l'aire i l'aigua.

Prou xantatges!
Prou agressions!
Per un riu viu i un medi humà sà i equilibrat!
NO AL DESVIAMENT!

Grup de Defensa del Medi Ambient

El Prat de Llobregat
MDT - Vallès Occidental
MDT - Bages
MDT - Solsonès
MDT - Anoia
MDT - Baix Llobregat
Alternativa Verda
Els Verds - Catalunya
Espluga Viva
Esplugues de Llobregat
Grup Defensor de l'Entorn
Sant Vicenç de Castellet
Collectiu Ecologista Raspinel·l
Solsona
Grup Ecologista de Bellvitge
L'Hospitalet
Maulets
...i 121 signatures individuals.



Ajuntaments democràtics: deu anys

Dintre dels actes de celebració dels 10 anys d'ajuntaments democràtics, el passat 24 d'abril va tenir lloc en el Casal de Cultura un ple extraordinari.

Al Ple assistiren tots els regidors que han format part del Consistori en aquests últims deu anys i se'ls va fer lliurament d'una medalla d'argent commemorativa.

Safareig

Oficial

Per celebrar els 10 anys d'Ajuntaments democràtics, el nostre, sempre tan espectacular, va oferir medalles a tota la gent que han format part del consistori des de la democràcia. Moreno, Pepín i Paco Díaz les varen rebutjar, a l'igual que molts famosos de Hollywood, a l'entrega dels Oscars. Igual, igual, però sense "pajarites" i "rayos Laser". Serà que es senten artistes frustrats?

Las colas que había para ver la última obra del grupo teatral L'Orgue de gats, fueron debidas a lo engañoso del título: Aquí no paga nadie. La sorpresa se la llevaron los espectadores al tener que pasar por taquilla: 400 pelas. Con semejantes artificios ya se puede atraer a la gente, ya.

Y hablando de l'Orgue de gats, recordemos que publicamos en estas páginas su respuesta íntegra, sobre una crítica que les hizo gente de DELTA. Decían textualmente que "seguirían follando con tal de llenar el Artesano". Si eso hubiera sido verdad, creemos que las colas hubieran sido mucho mayores, pues ¿a quién le amarga un dulce?

Y hablando de no acertar ni una, valga como ejemplo el de nuestro alcalde, Don Luis Tejedor. Imagínense la escena:

Lugar: la Plaza de Catalunya.

Gente: un montón.

Acontecimiento: 10 anys d'ajuntaments democràtics.

Actores: concejales y satélites, todos encima de una tarima y cogiditos de la mano, como en el festival de la Eurovisión.

Y el alcalde, después de una larga perorata, se dirige a nuestro Director y concejal, Don Jaime Monés y dice al respetable, hablando de Monés, que si Josep Monés, etc., etc. Y confundió al Jaime con el José, otro gran luchador de las libertades pratenses, y primer concejal ecológico (¿quizás único?) que hayamos tenido.

Y eso que, políticamente, en la ideología, no se parecen en nada.

¿En que estaría pensando, Don Luis Tejedor?

Debido al derribo de buena parte de la calle Pau Casals (antes Cornellà), los vecinos han recibido como pago a la expropiación de sus terrenos, una cantidad bastante ridícula comparada con la que tienen que pagar para el adecentamiento y urbanización de la misma. O sea, que si un vecino ha cobrado 250.000 pts. (que los hay), resulta que lo que deben pagar sube a 500.000 pts. Total, que el que ha hecho los números podría ir a concursar al programa "El precio justo" de TVE. Seguro que no acertaba ni una. Elemental, mi querido Watson...

Para ver la función "Aquí no paga nadie" había un control tan estricto que con el carnet de DELTA sólo dejaron entrar a Angelina Jové, pues a M.^a Carmen Andrés le dijeron que con ese carnet ya había entrado otro miembro de DELTA, y que si tal que si cual... Y eso que allí "no pagaba nadie". Eso sí, en honor a la verdad diremos que vimos a Josep Pérez Moya, "retratándose" en la taquilla con 400 pesetas en la mano. ¡Viva el ejemplo de nuestros ediles!

Se acabó el estar como el perro y el gato. Ahora que por motivos profesionales nos "deja" Josep Margalef, también "deja" su poltrona de edil de Deportes, el Sr. Salvador Pérez Cayuela. Eso sí que es casualidad, ¿eh? Ahora que uno de los dos podría estar tranquilo. Y que conste que de lo que se habla entre bastidores, de haber fumado la pipa de la paz, nada de nada, oiga. Se lo juramos.

El que també és "la conya marinera" és l'slogan "10 anys millorant Catalunya des del Prat". Preguntem: per què no es millora primer el Prat, que bona falta li fa, i després, si sobre temps i peles, millorem Catalunya?

El que diga que DELTA no es democrático es un solemne embustero. Para ejemplo, el último número: en portada y en el interior, sendo reportaje sobre el torero Manolo Porcel, en Tribuna un artículo cargándose a los toreros, a la fiesta nacional y todo con lo relacionado con "los cuernos" (de los animales astados, no de los otros).

¿Cuándo les darán el premio Pulitzer a nuestro compañeros de redacción de Treball i Societat? Jo, miren que se lo merecen. Y además ganado a pulso. Sus artículos tocan los... digo, las narices a más de uno, y sus reportajes, bien estudiados, bien documentados, bien indagados, no tienen desperdicio. El último, sobre el disulfuro de carbono, el acrilonitrilo y la paranitroanilina, y no sé cuantas cosas más, bien merece el agradecimiento del pueblo pratense sobre la alerta echada. Y ¿qué reciben a cambio? Amenazas, insultos, anónimos intimidando... Lo que dijo alguien: que el ejercicio de periodista sólo lo pueden ejercer gente con cierto grado de masoquismo, sino no se entiende.

Los que no tienen pelos en la lengua, pero sí en las barbas, son Jaime Font y Jesús Camacho. Más de uno del PSUC, nos consta, leyendo la entrevista efectuada por DELTA, se tenía que ir tomando la tila, taza por taza, y otros de la Casa Gran, se la hicieron subir del bar, no ya en tazas, si no en termos de litro. ¿Por qué será?

Nos aseguran que las expulsiones y posteriores bajas de militantes del PSUC de San Cosme, en nada han repercutido en la rectificación anual del padrón municipal de habitantes del Prat que, dicho sea de paso, es de unos 65.000 habitantes.

Según parece, la ley impide que los expulsados y los otros, puedan ser también eliminados de dicho padrón municipal. Menos mal.

En el último número de la revista que edita de A. de V. de San Cosme, se insertan unos anuncios publicitarios de la tienda de muebles y de la óptica.

Eso se llama cuidar el negocio y demostrar que se posee espíritu empresarial. ¡Si, señor!

Aquello que siempre se ha dicho de que para acceder a tal o cual puesto de la administración que sea, había que ir con el carnet en la boca, era algo que no nos lo acabábamos de creer.

Pero ahora resulta que nos acaban de sacar de toda duda, gracias a lo manifestado por el denominado grupo dimisionario del PSUC de San Cosme.

Lean, sino la perla: "Son muchos más los que han pedido la baja del PSUC... pero no lo han hecho por miedo a represalias, ya que trabajan en la brigada de obras". Más claro, el agua.

¡Ah!, se nos olvidaba. Lo de Pameló Bordes. ¿Sabían que, según fuentes de las generalmente bien informadas, en el edificio consistorial podría estallar un caso por el estilo?

Sí, sí, incluso nos han dado nombres y todo. Pero, como somos tan partidarios de la libertad sexual, ¿que cada cual haga con lo suyo lo que le venga en gana y, naturalmente, de gusto!

El líder del PSUC, Rafael Ribó declaró recientemente en El Prat que, por fin, el CDS se había quitado la careta.

— "¡Ah!, ¿pero es que los del CDS y los demás se la quitan en alguna ocasión?", respondió alguien que va de libertario por la vida y que no es quien más de uno supone.

Esto del desvío del Llobregat, cada vez se está sacando más de quicio, de madre o mejor diríamos de cauce.

Ahora resulta que el alcalde, Luis Tejedor, está dispuesto a llevarlo a Estrasburgo.

Esto sí que sería un desvío, ha dicho alguien que no cogió el sentido de las palabras del alcalde.

Un embargo injusto

Sr. Director:

Hasta el día de la fecha, siempre me he considerado un buen ciudadano, padre de familia, honrado y sencillo, que siempre he pagado —y lo seguiré haciendo— mis impuestos religiosamente, aunque para el Ayuntamiento de El Prat de Llobregat (Oficina de Recaudación), parezca ser todo lo contrario.

Me han abierto un Expediente Administrativo de apremio por débitos hacia la Hacienda Local, en que se dicta "PROVIDENCIA", decretando el embargo de mis bienes en cantidad suficiente para cubrir el descubierto, más recargos de apremio y costas de procedimiento, declarándose embargados los saldos de cuentas corrientes y de ahorro que yo tenga en las entidades de crédito de esta localidad, hasta cubrir los débitos que ascienden a 6.270 ptas. Caso de no tener saldo, o no fuera suficiente para cubrir la deuda, asimismo se ordena el embargo de los valores depositados por mí en dichas entidades bancarias, hasta cubrir el total de la deuda.

Y todo esto, ¿POR QUE? Pues bien, nada más sencillo. Todo comienza cuando di de baja en Tráfico mi antiguo Seat 124-D, de 17 años, el pasado 5-4-88. Ese día me personé en la ventanilla de bajas, presenté la documentación requerida y me sellaron la BAJA DEFINITIVA DEL VEHICULO, el cual pasó una hora después al cementerio de coches.

Poco después me compré otro automóvil, más moderno, de 10 años, el cual utilizo en la actualidad, y estando al corriente de pagos de impuestos.

Digo esto, porque el Ayuntamiento de El PRAT me califica de deudor y me ha embargado por no pagar el Impuesto Municipal de Circulación del ejercicio 1988, de 5.100 ptas., de un coche dado de baja legalmente a 1º de abril de 1988.

Eso sí, este mes me informaron con carta certificada y con acuse de recibo, que tenía 8 días para recurrir, aunque el Expediente no se suspendería, salvo en los casos que cita el art. 190 de un "Reglamento" que los ciudadanos por desgracia, no conocen nada bien, yo incluido.

Le adjunto fotocopias de escritos relacionados con el asunto y le rogaría publicara esta carta para su difusión, de este ciudadano que se cree honrado y se siente atropellado por una Administración Local sedienta de dinero.

Barcelona, a veinticinco de abril de mil novecientos ochenta y nueve.

JESUS GONZALEZ ROMERO

Zonilla: nuevo impuesto de lujo

Una tarde de domingo cualquiera. Un grupo de amigos charla animadamente en un banco de la Zonilla. De pronto, un par de individuos se acercan y entablan un interesante diálogo con ellos. Al parecer, de forma educada y honesta, piden una pequeña contribución presumiblemente para la compra de una sustancia blanca muy en boga por esos lares. No pertenecen a ninguna secta ni son inspectores de Hacienda, sólo son los nuevos recaudadores de impuestos de nuestra ciudad. Los amigos, ante la insistencia, acompañada por insultos y empujones lógicos de su capacidad intelectual, con la mente fría del momento sopesan las tres soluciones posibles:

— Se lían a tortas con ellos, a pesar del caso que hacen los solidarios transeúntes, del escándalo posterior y de las poco improbables represalias. Esta idea es rechazada por ser incivilizada y poco digna del ambiente pratense.

— Les dan lo que piden, con el consiguiente aburrimiento por no tener una peseta en el bolsillo en esta sociedad capitalista. Idea también descartada porque luego los papás se mosquean si se les pide aflojar el bolsillo después de la recaudación.

— Se niegan a contribuir, a pesar de la probada simpatía de los individuos y de sus lógicas protestas.

Esta última solución es la escogida. Después de una breve charla de diez minutos, los individuos asqueados por la falta de compañerismo, se alejan. Los enemigos han tenido que usar toda su oratoria para explicarles la crisis económica, el paro y otros males sociales no congeniables con la recaudación callejera. A los individuos no les importa mucho, al fin y al cabo cuando acabe el día se reunirán en medio de la Zonilla para contar las mil o dos mil pesetas que con el sudor de su frente han recogido.

Se podría pedir un solo policía que rondara por ese lugar en las horas y días de mayor afluencia de público, y de recaudación de impuestos naturalmente, pero conocemos la ardua tarea de los municipales en poner multas a los coches mal aparcados y en reñir a la inculta juventud que se sienta mal en los bancos en dicha Zonilla. Es preferible para todos que siga reinando la ley de la navaja, cuyo lema es "o contribuyes o te raja". ¡Ciudadano de a pie, lleva siempre en el bolsillo pelas para tus diversiones y veinte duros para los recaudadores!

Rubén Villuendas



MONTEPIÓ SAN CRISTÓBAL AUTOMOBILISTA

CHÓFERES DE BARCELONA

Provenza, 173 pral. - Tel. 253 40 05 (3 líneas)
08036 - Barcelona

- » DEFENSA JURIDICA PER RESPONSABILITAT CRIMINAL
- » RECLAMACIÓ PER DANYS AL VEHICLE

Ferran Puig, 72 - Telèfon 379 18 02
Delegació Baix Llobregat: HORARI: de 18 A 20 HORES (DIMARTS I DIJOUS)
EL PRAT DE LLOBREGAT



DELCO RECANVIS, S.A.

Tenim per a vosté tota la gama de
productes BOSCH

Avda. Virgen de Montserrat, 101
08820 EL PRAT DE LLOBREGAT

BOSCH



Auto-Centro
Accesorios
y Recambios

Tel. 370 15 11 (3 líneas)
(Barcelona)

OFI-^{ONIC} **Buffetti** - PRAT

ARA JA **Letraset** AL PRAT

AV. VERGE DE MONTSERRAT, 52 - TELF. 370 45 59

SEAT

Llobrecar, s.l.

C/. Cervera, 17-19 - Esquina Ctra. Aviación - Tel. 370 28 02 - 08820 EL PRAT DE LLOBREGAT

¡Si tiene Vd. un SEAT! ¡ENHORABUENA!
Si lo que desea es tenerlo, ahora se lo ponemos más fácil, visítenos:
SEGURO QUE NOS CONOCE

LLOBRECAR, S. L. su amigo

La conspiración permanente (III parte)

SIDA, ¿Enfermedad o arma bacteriológica?

Cuando en 1979 ingresaba en el Hospital de St. Luke, en Nueva York, un enfermo aquejado de un extraño síndrome, se daba la circunstancia de que éste y otros afectados que fueron apareciendo, eran homosexuales. Se reconoció en 1981 que se trataba de una nueva enfermedad y se difundió a nivel mundial la existencia y expansión en EE.UU. de esta enfermedad que provoca un síndrome de inmunodeficiencia. La enfermedad recibió primero el nombre de GRID (SIDRG en español), o síndrome de inmunodeficiencia relacionado con gays, pese a que un 20% de los pacientes eran heroinómanos y no homosexuales. Finalmente se le dio el nombre de AIDS (SIDA en español), o Síndrome de Inmunodeficiencia Adquirida.

Entrar en el apartado del aspecto científico del virus es de sobra conocido, pues los medios de comunicación le han dedicado extensos espacios, pero baste saber que el SIDA es una enfermedad vírica con un índice de mortalidad muy elevado. El 50% de los enfermos mueren antes del primer año de enfermedad, y más del 90% mueren antes de los dos años.

Es a principios de los 80 cuando se insinúa la posible relación del virus con la investigación relativa a la guerra biológica, concretamente es el periódico inglés Sunday Express el que publica en 1986 unas declaraciones de tres científicos que confirman el origen artificial del virus, oriundo de laboratorios militares de EE.UU. Los científicos en cuestión fueron el Dr. Segal, Dr. Seole y Dr. Strecker.

El profesor Jacob Segal de la Universidad de Berlín Oriental, apuntó hacia los laboratorios militares de Fort Detrik (Maryland). El Dr. Segal manifestó su convicción de que el SIDA era una combinación del virus MAEDI-VISNA, oriundo de las ovejas, y el virus humano de la leucemia, de células T (HTLV-I). El Dr. John Seole, científico inglés especialista en enfermedades venéreas, no estaba de acuerdo con el origen militar del virus, aunque afirmaba estar totalmente convencido de que el virus está fabricado por el hombre, sobre la base antes aludida del Dr. Segal. El Dr. Robert Strecker, médico californiano afirmó entonces: "No existe ningún virus animal conocido que produzca todos los efectos del SIDA, este virus es producto de la ingeniería a partir de otros virus".

EXPANSION MUNDIAL DEL SIDA

Se calcula que existen entre 10 y 20 millones de portadores en la actualidad, ya se acepta oficialmente que un 70% de por-

tadores desarrollarán la enfermedad tarde o temprano.

El SIDA afecta en Africa (lugar donde apareció por primera vez en los años 60), por igual a niños y adultos, a hombres y mujeres, a homosexuales y a heterosexuales. La rapidez con que se transmite el virus por los canales de alto riesgo y la concentración cada vez mayor de portadores que ello ha originado influyen de manera decisiva en el potencial de transmisión del virus, entre la población no homosexual y no drogadicta, mediante las rutas casuales de transmisión del virus, como son las picaduras de insectos, transferencia salival, contacto traumático con intercambio de sangre, vía respiratoria, etc.

La Academia Nacional de Ciencias de EE.UU., a través del Comité de especialistas del Instituto de Medicina norteamericano, hizo público el 29 de octubre de 1986, un informe dirigido por el Dr. David Baltimore en el que advertía del rápido desarrollo de la enfermedad que amenaza con matar en la década de los 90 a 500.000 norteamericanos al año, y que cada vez afecta a más heterosexuales y a niños. Según la OMS (Organización Mundial de la Salud) los casos de niños con SIDA en EE.UU. se verán multiplicados por diez en los próximos 50 años.

Especialistas de más de 100 países que participaron del 27 al 31 de octubre de 1986 en Estocolmo (Suecia) en una reunión sobre el SIDA, señalaron la rápida expansión en sectores heterosexuales que hasta el momento no estaban incluidos en los grupos de riesgo, que en la actualidad tienen entre 20 y 30 años de edad, están en vías de desaparición pues son 600 los casos que cada media hora se producen en todo el mundo.

Hasta el momento no se ha encontrado un tratamiento eficaz contra el SIDA ni tampoco contra el Síndrome de Inmunodeficiencia ni la encefalopatía, ni los cánceres asociados que provoca dicho virus. Si se tiene en cuenta que casi ningún enfermo sobrevive más de dos años, equivale a decir que el SIDA tiene una mortalidad de casi el 100% en los dos años.

Los militares norteamericanos, previendo el colapso del sector sanitario, han desarrollado un plan que consiste en una red de 65.000 camas hospitalarias al margen. En Italia se calculan en 20 millones de pesetas los gastos sanitarios de un enfermo de SIDA, y calculan que para 1990 el presupuesto nacional hará frente a 10.000 enfermos, lo que supone 200.000 millones de pesetas, y sabiendo que el SIDA se comporta de forma parecida en España, es de suponer que el gasto aquí oscilará por un igual.

Si se tiene en cuenta que España es en la actualidad el país occidental con más porcentaje de hemofílicos, que en España el 50% de los enfermos del SIDA son drogadictos, mientras que en Europa sólo son el 10%, y en EE.UU. el 17%, entenderemos las dimensiones del problema más allá de las oficialmente admitidas. A modo de ejemplo son 12.700 los presos españoles portadores del virus. ¿Estamos ante una guerra irregular llamada también de baja cota donde la conexión política y científica hacen que cada enfermo de SIDA consuma una enorme cantidad de recursos del gasto público? ¿Un virus sospechoso de procedencia animal y grandes posibilidades de haberse manipulado genéticamente?

J. Mateu

Sin mala intención

"En boca cerrada..."

Don Enrique Tierno ("El Viejo Profesor"), sentenció en vida muchas frases lapidarias y también dictó bandos jocosos. Pero, que uno sepa, no es de su cosecha particular aquello tan famosos de "Decíamelo ayer...".

Esta célebre expresión fue pronunciada originariamente, allá por el siglo XVI, y más concretamente en Salamanca, por un tal Luis Ponce de León, más conocido por **Fray Luis de León**.

Luego otros repetirían la afortunada frase de este clásico de la literatura, autor, entre otras importantes obras, de la oda "Vida retirada", inspirada en el famoso poema "Beatus ille...", del latino Horacio.

Pues bien, cuando uno pretende presumir de intelectual públicamente, como lo hizo hace poco el alcalde del Prat, **Luis Tejedor**, lo mejor que se puede hacer es, precisamente, eso, retirarse o, en su defecto, cerrar la boca para que no puedan entrar las a veces incultas moscas de la ignorancia.

Les aseguro, que ésto último, tampoco lo dijo el ex-alcalde de Madrid.

Manuel Dobaño



BAZAR FOTO REGALO

Venta de Material Fotográfico y todo lo relacionado a Bazar

Traiga su carrete a revelar y nosotros le regalaremos 1 carrete de 24 fotos más una ampliación 18x24 de la foto que más le guste, y si no quiere esto le hacemos un 20 % de descuento directo.

Rosa Ribas Parellada, 30

(Junto Mercado Remolar) Tel. 370 41 07
08820 El Prat de Llobregat

ELECTRICIDAD DEL AUTOMOVIL



Talleres GALILEO

Enrique Morera, 29-31 - Teléfono 379 06 23 - 08820 EL PRAT DE LLOBREGAT

NUEVO SERVICIO

DIAGNOSTICO MOTOR POR COMPAC TEST BOSCH

MONTAJES ELECTRICOS - ALARMAS - RADIO-CASSETTES - BATERIAS

PROYECTOS Y MONTAJES ELECTRICOS

P.O.M.E.S.A.

EMPRESA ESPECIALIZADA EN INSTALACIONES DE ELECTRICIDAD, FONTANERIA
GAS Y CALEFACCION

C/. Lleida, 27, local 2 - Esquina C/. Estany de la Magarola
Tels. 370 50 52 - 379 24 49

08820 EL PRAT DE LLOBREGAT
(Barcelona)

SERVICIO OFICIAL

SERVICIO GRUA PERMANENTE

 **CITROËN** 

Teléfonos 379 16 55

379 32 23

TALLERES J. GARCIA

Catalunya, 59-61
EL PRAT

Deu anys millorant
Catalunya des del Bar

Manel Verenguer

Veïns

Hi ha veïns que els hauria de caure la casa a sobre per estúpids. I no tres o quatre, potser més d'una dotzena. A ells van dedicades aquestes ratlles. Per començar els qui veuen xafardejant pel balcó un diumenge al matí dos xicotets punkis (o com se'n digui) que un li talla els cabells a l'altre en un banc de la plaça del Casal. Això amb el millor estil Llongueras i perquè el seu amic no hagi d'anar a la perruqueria. Doncs bé, a un dels nostres veïns no se li acut res millor que cridar la Urbana per telèfon. Em pregunto què era el que feien per impulsar la mà d'un energúmen disfressat de ciutadà honrat que, usant de l'anonimat telefònic, marca el 370 39 00. A qui ofenien?

De vegades a algú se li acudeix organitzar una festa o un concert d'aquests que es fan a l'altre lliure, enmig del carrer pràcticament. Amb molta sort s'ajuntarà una bona quantitat de gent disposada a passar-s'ho bé i bellugar la panxa una estona. Però tampoc ha de faltar aquí l'encarregat d'escridassar tothom des de la finestra del pis i llençar-se esvalotat a l'aparell telefònic tot demanant la presència d'algun funcionari protector.

Aquesta mentalitat ressentida i histèrica fa que sovint acabin malament actes culturals realitzats generalment per joves amb la intenció de celebrar una data especial del calendari o simplement que tenen vint anys. Si es manté tal conducta entossudada a reprimir qualsevol manifestació diferent als seus tancats esquemes i que pugui fer soroll acabarem deixant els carrers de la mà de Déu sense no trepitjar-los si no és a ple dia i per anar a treballar, cosa que resultaria avorridíssima.

Dia rera dia algunes veus s'exclamen que l'escàndol no els deixa dormir i l'endemà s'ha de llevar a quarts de sis, Enfront d'aquestes expressions sovint falten arguments, però podem suggerir uns taps per les orelles i que pensin quants cops, ni que sigui pitant amb el cotxe, han fet el doble de soroll. Es clar que això són problemes minsos, però mostren en el fons que hi ha qui no pot sofrir que la gent surti a divertir-se i faci vida a fora, en hores en què no pica el sol, amb els amics, i més encara que vé l'estiu. Estem tranquils perquè ens queda el consol que tots som veïns d'aquest pudent poble i ens entenem molt bé. O no?

¿Acaso soy yo el guardian de mi hermano?

Los muchos años de deambulaje por mi barrio —Sant Cosme—, han hecho de mí un profundo conocedor de su geografía; de su geografía "estrictu senso" y de su geografía humana. Casi puedo afirmar que conozco a los vecinos del barrio casa por casa y caso por caso. Obvio es decir que la contrapartida de conocer es que te conozcan.

Siento placer y un cierto orgullo cuando los vecinos me comentan sus problemas: los vecinos indignados ante el padre borracho y viudo que pega a sus hijas, el comerciante al que por enemistad con la "nomenklatura" local se siente puteado, el padre analfabeto que desea enviar una carta a su hijo que está en la mili, la vecina que desea hacer los trámites para cobrar su jubilación, las inmensas traducciones de cartas que la administración escribe a los vecinos en su "jerga oficial" y que a estos les cuesta entender...

No obstante he de reconocer que ante otras situaciones también me siento impotente; cuestiones que en la mayoría de los casos escapan a mi competencia y a mi capacidad: pedirseme dictámenes sobre canalizaciones de agua, luz y gas, que saque a un hijo detenido de comisaría, interpretaciones de planos o períodos de siembra de esta flor o aquel arbusto. No obstante yo me esfuerzo con la mejor voluntad y aquellos temas que un día no supe responder quien sabe si mañana podrá.

Así, gracias al milagro de vivir en Sant Cosme, el ideal del hombre total que reclamaba Leonardo Da Vinci lo veo cada día más cercano. Es claro que en este barrio el mito renacentista de la perfección quien no lo alcanza es que no quiere.

Así, pues, queda demostrado en mi descargo que hago todo lo posible por solucionar los problemas de mis vecinos; con el atenuante a mi favor de que desde que fui director de la REVISTA SANT COSME, se

ha incrementado notablemente la demanda de mis servicios.

Pero, hete aquí que en los últimos días se ha producido un acontecimiento cuyas consecuencias desbordan mis posibilidades. Hablo de la expulsión, por parte del PSUC, de los militantes del mismo que trabajaban en la Asociación de Vecinos del barrio; motivo por el cual no paro de recibir llamadas de gente del barrio y de fuera de él que me asaetean con la misma pregunta: "oye, ¿qué pasa?"; incluso he llegado a recibir la llamada de un ilustre periodista comarcal, al cual conocí durante el "escándalo gestoría" y con el que desde entonces he guardado unas excelentes relaciones, quien bajo la genérica pregunta de "¿qué pasa?", me proponía hacer unas declaraciones sobre el tema a las que yo me negué, pues sabía de antemano que cualquiera que fuese su contenido iba a ser polémica. No

puedo pasear por Sant Cosme o por el resto del pueblo sin que la inefable pregunta salga a relucir: "oye, ¿qué pasa?". Incluso los más atrevidos han llegado a proponerme: "hay que hacer algo". A todos ellos y a todos los que me lean les he repetido, les repito y les repetiré yo mismo: "YO NO SE MAS QUE LO QUE TODOS HEMOS LEIDO EN LA PRENSA".

Porque, al fin y al cabo, como dijo Caín momentos después de propinar a Abel un golpe tal con el cayado —que lo dejó idem—, ¿ACASO SOY YO EL GUARDIAN DE MI HERMANO?

Josep Alonso

Cortinas y Lencería AROA

- Edredones, Mantelerías, Sábanas, Paños de cocina, etc.
- Confección de Colchas y Edredones a medida
- Confección y colocación de Cortinas y Visillos
- Solicite su presupuesto sin compromiso
- Se aparta género
- El desplazarse hasta nuestro establecimiento, le representará un estimable ahorro en sus compras

CONFECCION DE CORTINAS GRATIS

Carretera Marina, 18 Teléfono 370 35 03 08820 EL PRAT DE LLOBREGAT

La guerra del fin del mundo

En abril de 1987 la revista "Sant Cosme", publicación independiente de dicho barrio, es represaliada y conducida a la nada por unas informaciones contrarias al entonces consistorio pratense. Mayo de 1989 el boletín "San Cosme Informa", órgano oficial de la AA.VV. Sant Damià, solicita la dimisión del alcalde entre aquella fecha y publicación de esta última todo un mundo de enfrentamientos, intrigas y conspiraciones que se desarrolla como sigue.

Febrero de 1987: la revista local "Delta de Llobregat", lanza en portada la noticia bomba bajo el título "qué pasa en San Cosme", en el que se acusa a los dirigentes de la AA.VV. Sant Damià de aprovecharse de los intereses generales del barrio con fines personales; esto es, de corrupción. Antes el semanario comarcal "El Llobregat" había hecho las mismas acusaciones bajo el titular: "Salpican a un concejal con los chanchullos de Sant Cosme".

Desde la AA.VV. Sant Damià se elabora una estrategia de defensa que se basa en dos puntos fundamentales: el primero interponer querellas; querellas que hasta fecha que se sepa no han dado resultado alguno. El segundo punto de defensa consistiría en una megamanifestación que habría de confluír en la Plaça de la Vila, donde los vecinos del barrio apoyarían masivamente a los dirigentes de la Asociación. A tal efecto se prepararon charlas con los vecinos del barrio a todos los niveles, se elaboraron y distribuyeron octavillas, se informó mediante altavoces y de forma velada se amenazó con dimitir si no acudía a la manifestación "todo el barrio", frases que en estas fechas se oían en el interior de la Asociación de vecinos: "con menos de 3.000 personas no vamos a ninguna parte"; "si no van más de 5.000 personas, dimitiremos", e incluso se llegaron a cruzar apuestas sobre el número de personas que acudiría, ninguna bajó de las ¡TRES MIL!

El 7 de marzo de 1987 habían de manifestarse los vecinos en la Plaza de la Asociación; llega la hora y no han acudido más de quinientas personas, por lo que se decide que la manifestación recorra el barrio, con lo que el número de manifestantes aumenta a 800, quienes acuden al Ayuntamiento, preparado convenientemente para el evento.

Al día siguiente ningún medio de comunicación valora en más de 600 los asistentes a la protesta vecinal. La Revista Sant Cosme, que da la cifra de 800 manifestantes, es inmediatamente represaliada: se le retira la subvención oficial, se va comercio por

comercio "solicitando" se les retire la publicidad y se edita el boletín de la AA.VV. Sant Damià "San Cosme Informa", todo ello por no seguir la consigna oficial al dar el número de manifestantes que según los organizadores ascendió a ¡TRES MIL!

Esta crisis de convocatoria que está sufriendo la Asociación preocupa seriamente a sus dirigentes, quienes observan cómo, reunión tras reunión, cada vez acuden menos vecinos del barrio y que incluso ya ni el tema de la vivienda logra congregarse a "las multitudes de antaño", así que se comienza a pensar que quizá hayan estado demasiado ligados al PSUC y que lo que hace falta es "más independencia".

"EL CANDIDATO DE SAN COSME MAS PROXIMO EN LAS LISTAS ELECTORALES DEL PSUC VA EN EL NUMERO 6"

En el PSUC se están confeccionando las listas electorales y José Fernández Doménech "Pepín" renuncia a figurar en ellas; el candidato de Sant Cosme más próximo es Manuel Moreno, quien va en el número 6, el siguiente es Francisco Martín Valencia en el número 13; esta pérdida de poder junto a que la noticia de la "Guerra de la Gestoría" fue publicada inicialmente en un artículo de La Vanguardia con fecha 6-2-87 bajo el titular "vecinos de Sant Cosme contra el Presidente de la AA.VV.", cuyo autor se

considera persona próxima al PSUC, hizo correr la sospecha de si todo no habría sido un montaje de dicho partido para hacerles perder peso político.

Retirado "Pepín" de la "lucha política", el Ayuntamiento con fecha 5-11-87 aprueba, gracias al voto de calidad del alcalde, con la oposición de convergencia, la del PSC-PSOE y la abstención del grupo popular, que una plaza de Sant Cosme llevara el nombre de Pepín Fernández. Las razones que esgrimió el grupo socialista para oponerse fueron que: "estamos en contra del culto a la personalidad" y "en el barrio viven otras personas que no tienen la ideología de Pepín y que han luchado y seguirán luchando por lo mismo".

"EL 15 DE JUNIO PEPIN RENUNCIA EN UN ESCRITO, QUE SE DIRIGE AL CONSISTORIO A QUE EN LA PLAZA FIGURE SU NOMBRE"

A partir de aquí el relato de los hechos es más confuso; pasan unas semanas y los enfrentamientos internos del PSUC dan lugar a que la plaza siga sin remodelar. En las Elecciones Autonómicas de mayo de 1988 los dirigentes de la Asociación practican una política obstruccionista hacia IC; el 26 de junio con la presencia del socialista Joan Serret se descubre una placa en honor a Pepín, el 15 de junio Pepín renuncia en un



INFORME DE REDACCIÓN

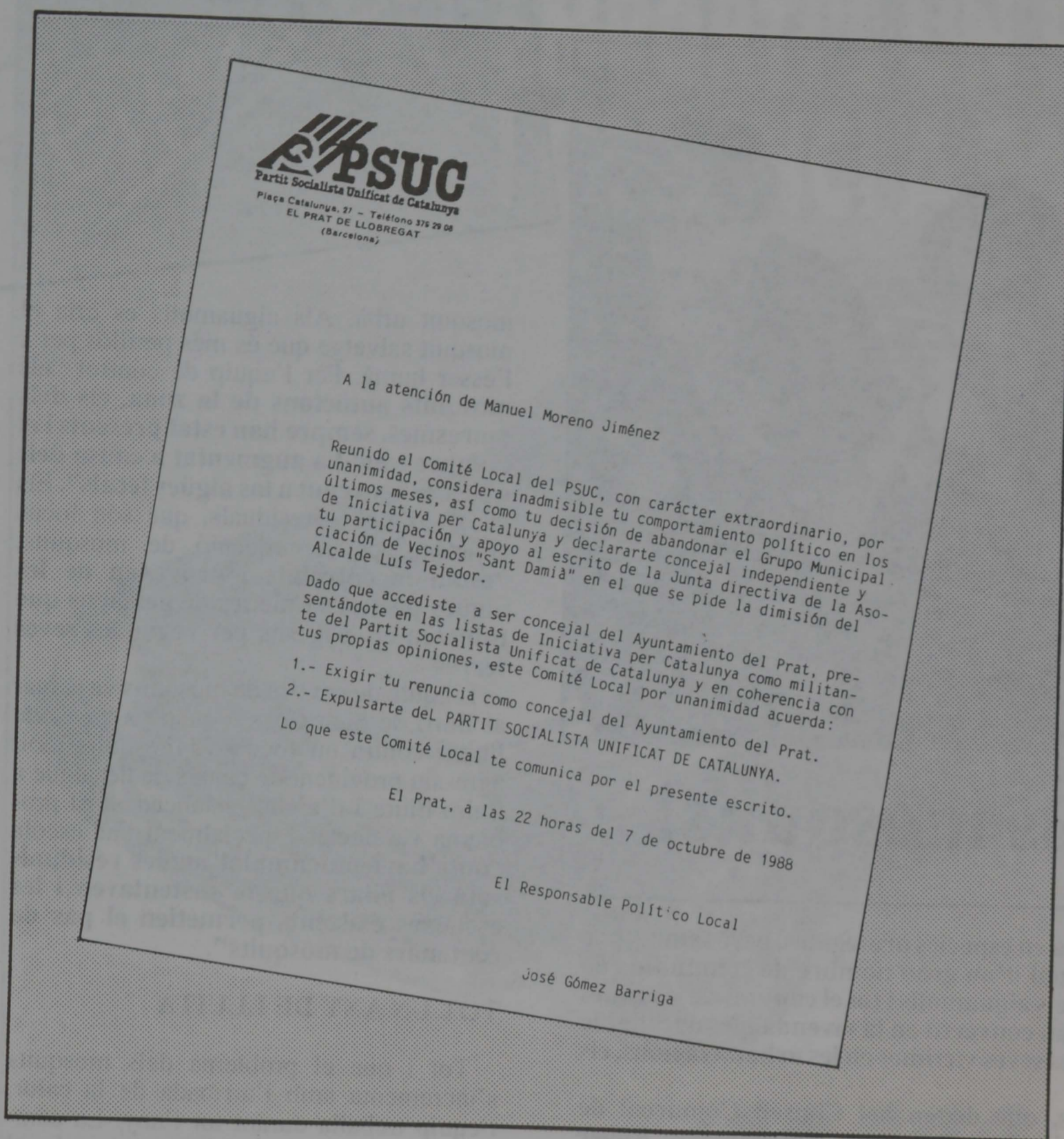

Dicho voto favorable obedece a una estrategia de acercamiento del PSC-PSOE a la AA.VV. Sant Damià, acercamiento que se concretó en un reguero de visitas de ilustres militantes socialistas. Así las cosas, los vecinos observamos sorprendidos cómo Manuel Royes había sido un puntal básico en la remodelación del barrio de Sant Cosme y cómo Joan Serret pasaba a ser un "indeseable que no tiene derecho a pisar el barrio", a ser el "compañero Serret, un vecino más que con su esfuerzo está haciendo posible que el barrio salga adelante".

El 10 de noviembre los miembros de la AA.VV. decidieron colocar las placas con el nombre de Pepín Fernández, placa que a los pocos minutos retiró la Policía Local bajo órdenes del alcalde.

Mientras tanto las visitas de ilustres socialistas al barrio y los continuos ataques hacia el PSUC hace que éste tenga que reaccionar y, a tal efecto, en marzo de 1989 el PSUC, mediante su órgano oficial de prensa "El Carrer", informa al barrio de la situación tal y como a su juicio ha sucedido; más tarde se lanzan octavillas en las que se convoca a los vecinos del barrio el día 28 de abril a las siete y media en el C.P. Josep Trueta, el éxito de la cual —acuden unas doscientas personas— hace exclamar eufórico a un destacado militante del PSUC "tenemos más poder de convocatoria que ellos".

A primeros de mayo la AA.VV. contraataca y vuelve a editar un número especial del boletín "Sant Cosme Informa" en el cual pone en solfa a todo el grupo Municipal de IC y en especial al Alcalde; en este número vuelven a pedir la dimisión del alcalde y recuerdan que todo el enfrentamiento no viene sólo por la denominación de la polémica plaza, sino que añaden otras causas, entre ellas: la concejalía de barrio, Parque Nuevo de Sant Cosme, Colegio Jaume Balmes. El PSUC responde inmediatamente que todo lo que han prometido al barrio o lo han cumplido o llevan camino de cumplirlo, recordando que "la complejidad de la gestión pública impide que podamos ver resultados de nuestra acción política tan pronto como deseamos".

La última batalla en esta guerra de guerrillas, la constituye la salida de 15 militantes del PSUC próximos a la Asociación de Vecinos del barrio, con lo que las espadas se mantienen en alto, ante el estupor de unos y la alegría de otros, que ven cómo el PSUC hunde definitivamente todos sus barcos, mientras la Asociación de Vecinos hace lo mismo.

escrito, que dirige al consistorio, a que en la plaza figure su nombre para así "facilitar un posible nuevo acuerdo sobre la precipitada denominación de la plaza, que recoja en la medida de lo posible la unanimidad que requiere un tema de estas características".

El 6 de octubre, estando Lluís Tejedor en Chile como observador del plebiscito, representantes de la AA.VV. Sant Damià reunieron a los vecinos en la Parroquia del barrio para hablar de la remodelación. A esta asamblea asistió "toda" la tercera fase de remodelación, pero lejos de informar sobre los pisos, la reunión se convirtió en un mitin contra el alcalde; a partir de aquí se conminó a los vecinos a dirigirse al pleno del Ayuntamiento, donde se leería un escrito pidiendo la dimisión de Lluís Tejedor.

"EL 7 DE OCTUBRE LA EJECUTIVA LOCAL DEL PSUC ACUERDA LA EXPULSION DE JOSE FERNANDEZ DOMENECH 'PEPIN'"

El 7 de octubre la ejecutiva local del PSUC acuerda la expulsión de: José Fernández Doménech, Manuel Moreno Giménez, Francisco Martín Valencia, Andrés

Eybar Guía, Carmen Borrallo Martínez y Maruja López, todos ellos dirigentes de la AA.VV. Sant Damià, al tiempo y mediante carta personal a Manuel Moreno le instan a su renuncia como concejal del Ayuntamiento del Prat, "dado que accediste a ser concejal del Ayuntamiento del Prat presentándote en la lista de Iniciativa per Catalunya, como militante del Partit Socialista Unificat de Catalunya", petición a la que Manuel Moreno no accede y, lejos de ello, se reafirma en su intención de apartarse del grupo de IC para pasar a ocupar un puesto como concejal independiente.

"DICHVO VOTO FAVORABLE OBEDECE A UNA ESTRATEGIA DE ACERCAMIENTO DEL PSC-PSOE A LA AA.VV. SANT DAMIA"

El 3 de noviembre el grupo IC propone anular el acuerdo sobre la plaza "Pepín Fernández" a petición del interesado. En esta ocasión el PSUC volvió a quedarse solo en la votación, ya que AP y CiU se abstuvieron, aunque el portavoz convergente Pere Baltà lanzó duras acusaciones en el pleno contra el concejal Manuel Moreno y otros dirigentes de la AA.VV. Sant Damià. Sorprendentemente, el PSC-PSOE votó en contra del cambio de nombre de la plaza.

Josep Alonso

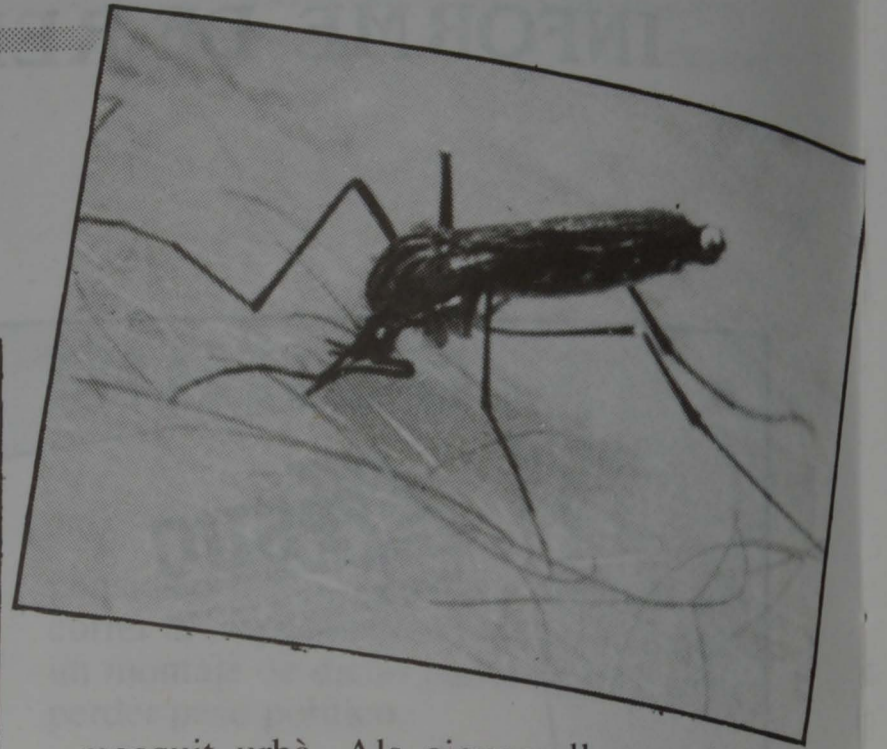

Que venen els mosquits!

El Delta del Llobregat és una zona rica en espècies protegides, però també, per les seves característiques, és la seu habitual d'un gran nombre de comunitats de mosquits. Els estanys, les basses d'aigua, els aiguamolls i tot el conjunt de les zones humides de la part sud de la comarca s'han convertit en la vivenda més agradable per aquests nuclis d'insectes que troben les seves víctimes en les urbanitzacions, els campings i els hotels pròxims.

El Centre de Control de Mosquits, que depèn del Consell Comarcal de Municipis, és l'encarregat de preveure i vigilar l'expansió dels insectes. Roger Eritja, Immaculada Busquets i Carles Aranda són els biòlegs que s'enfronten, dia a dia, amb el problema per tal d'erradicar-lo.

El Control de Mosquits va suspendre les seves activitats arran de la desaparició de la Corporació Metropolitana. Després d'un temps d'inactivitat, la lluita contra els mosquits del Delta s'ha tornat a encetar a través d'un programa de prevenció promogut pel Consell Comarcal del Baix Llobregat.

Els biòlegs Roger Eritja, Immaculada Busquets i Carles Aranda treballen des de Sant Boi, però la seva tasca s'estén a tota una àmplia zona del Delta del Llobregat que comprèn els municipis de Castelldefels, Viladecans, Gavà, Sant Boi, El Prat (inclòs l'aeroport) i L'Hospitalet.

La posta en marxa d'aquest servei de control de mosquits va posar fi a una situació molt particular. "Abans, cada ajuntament contractava els serveis d'empreses especialitzades i els resultats eren totalment diferents a cada municipi. Per exemple, a Gavà s'aconseguia eliminar els mosquits, però Castelldefels ni tan sols ho intentava. Aquest fet va provocar que els mosquits de Castelldefels s'anessin traslladant a Gavà", expliquen els membres de l'equip.

En aquesta primera fase es lluità contra els mosquits quan ja havien deixat les seves

larves, però el seu control era molt difícil arran de la seva mobilitat. Els insecticides tampoc són la solució, segons els especialistes, més adequada "perquè poden contaminar les hortalisses de la zona d'acció".

El Centre de Control de Mosquits empra un tractament similar a l'utilitzat per un equip de Montpeller a França, basat en el control de les larves. "Per controlar els focus —comenten— hem d'elaborar primer una completa cartografia i realitzar un seguiment acurat que ens permetrà conèixer quins productes haurem d'utilitzar".

CALEN MES DEPURADORES

Els mosquits poden viure en les maresmes de les llacunes, però també en els recs i canals amb aigües brutes. "Si les aigües estiguessin netes el problema dels mosquits s'eliminarà de forma natural, però a la zona del Delta les aigües residuals són de difícil evacuació; per això cal la presència d'un major nombre de depuradores", afirmen els tres biòlegs.

L'elevada temperatura de l'aigua de claveguera afavoreix el neixement del

mosquit urbà. Als aiguamolls es cria el mosquit salvatge que és més perillós per a l'ésser humà. Per l'equip de control "els mosquits autòctons de la zona, els dels maresmes, sempre han estat presents i el nombre total ha augmentat a causa dels que han aparegut a las aigües fecals". Els canals d'aigües residuals, que són focus constants de reproducció de mosquits, "estan incontrolats i provenen de les aigües pastoses i plenes de germens que utilitzen els pagesos per regar les seves terres".

L'equip de control de mosquits va actuar al Barri de Sant Cosme quan va haver de lluitar contra un focus de mosquits molt agressiu provinent de canals de desaignie a l'aire lliure i d'aigües estancades. El problema va afectar especialment una escola "on s'havien acumulat aigües residuals sota els pilars que la sustentaven i les escletxes existents permetien el pas de centenars de mosquits".

TOT UN ANY DE LLUITA

Tot i que el problema dels mosquits s'incrementa amb l'arribada de la calor, l'equip treballa durant tot l'any. La campanya comença el mes de març i acaba el novembre, "però el control dels estanys, canals i clavegueres ens ocupa tot l'any". "A més —afegeixen— la resta del temps l'ocupen en reposar el material i en treballar amb els resultats dels controls efectuats".

Malgrat els problemes que pateix, l'equip de control de mosquits és el segon del país. "Amb la desaparició de la CMB el servei va estar aturat durant dos mesos, temps clau per al control de les larves", comenten. A més, els biòlegs es queixen de l'eventualitat en els seus contractes i en la de la resta de col.laboradors.

La Junta d'Andalusia va sol·licitar els seus serveis per resoldre el problema dels maresmes de Huelva. També han treballat a Valladolid i a Tierra de Campos i han rebut diversos col.laboradors de l'Organització Mundial de la Salut.

L'equip de control de Sant Boi utilitza tècniques innovadores, entre les quals cal destacar un aeroplà teledirigit. Aquest petit avió permet tenir accés a les zones més difícils i "va aconseguir espectaculars resultats als estanys del Prat de Llobregat". No obstant, els tres biòlegs no obliden mai que tot i aquestes tècniques tan avançades l'èxit depèn, en moltes ocasions, del seu enfrontament, cara a cara, amb els "perversos" mosquits.

Treball i Societat

Espectacular

**EMPORTI'S UN RENAULT
I COMENCI A PAGAR AL**

90

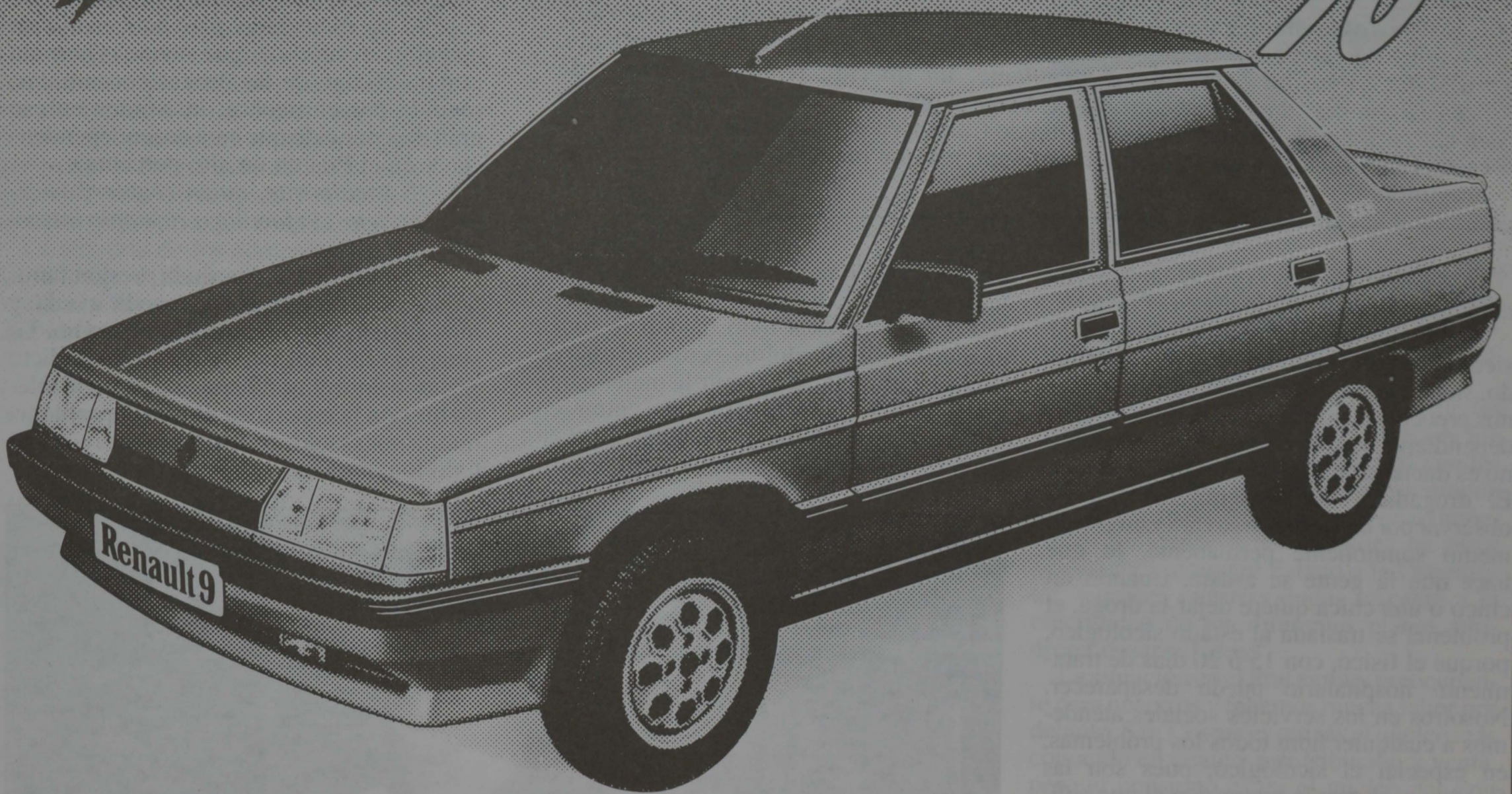

**D'ENTRADA *109.000* PTES, DE REGAL.
UN MÍNIM DE *80.000* PTES, PEL SEU COTXE VELL.**

RENAULT recomana lubricants elf

Una oportunitat espectacular.

Com no podia ser menys per a la compra d'un Renault 9.

Li ajornem el pagament dels rebuts fins el proper any. Li regalem 109.000 Ptes.

(I.V.A. indòs) en comprar-la.

I això no és tot. Li donem 80.000 Ptes. pel seu cotxe vell, qualsevol que sigui el seu estat. Emporti's ara un Renault 9, el que vostè esculli de la gamma. Vingui a veure'ns i l'informarem sense compromís.

Oferta vàlida fins a final de mes.

L'ESPEREM A:



CONSAVA 3, S. A. Autv. Castelldefels Km. 5,8 Davant Pryca - Telèfon 370.34.11

AUTO TORRAS Carrer Joan Maragall, 41 - Telèfon 379.05.82

AUTO BERTRAND Av. 11 de Setembre, 239-241 - Telèfon 370.39.03

La drogadicción a debate

Pocos o casi nadie saben que en el Ayuntamiento del Prat desde hace poco más o menos dos años, existe un servicio de asistencia social al drogodependiente. "DELTA", sensibilizado ante el problema, ha querido tener el primero de próximos encuentros con el equipo que dirige el programa contra la drogadicción en el Prat, siendo Carmen Trilla y Montse Caballero responsables del centro de reinserción social de toxicomanía municipal, las que han respondido a nuestras preguntas.

—¿Cuál es vuestra labor en la prevención del consumo de drogas en el Prat?

—Hay dos dependencias, la física y la psicológica para quien no conoce este mundo, siendo la dependencia física la que más nos preocupa, dado que una persona drogodependiente es una persona muy nerviosa y no es dueña en muchos casos, de sí misma. El drogadicto normalmente es fácil de observar por las ojeras en su cara y un estado medio somnoliente permanente, lo que hace que la gente se asuste. Cuando un chico o una chica quiere dejar la droga, el problema se traslada al estado psicológico, porque el físico, con 15 ó 20 días de tratamiento hospitalario puede desaparecer. Nosotros en los servicios sociales atendemos a cualquier hora todos los problemas, en especial el psicológico, pues son las familias o el propio interesado el que solicita nuestros servicios; a partir de aquí y según la edad y el entorno familiar, actuamos en consecuencia.

Lo que no se puede hacer es que un toxicómano se aleje de la dependencia de la droga si previamente él no lo solicita. Es el mismo problema que con los alcohólicos, pues aunque se les interne en centros o granjas a petición de las familias, al salir vuelven a las andadas. Es por eso que insistimos en que tiene que ser el propio enfermo el que pida ayuda.

—En estos momentos, ¿tenéis el control de los drogodependientes en el Prat?

—Nosotros lo que sí hacemos es la detección de todos cuantos nos solicitan ayuda, pues una cosa es la detección y otra el tratamiento. Depende también del apartado de drogas, o sea las legales o ilegales, como son el alcohol o la heroína o cocaína.

En el apartado de aspiración de "colas", en el Prat no tenemos constancia de su existencia. Sabemos que el consumo de "porros" está muy extendido, pero aquí nadie ha venido por esa causa. No estamos de acuerdo con la diferenciación entre drogas duras y blandas, porque el alcohol pasa inadvertido y nosotros lo consideramos la segunda droga más dura, dentro del panorama de drogadicción, dado que el primero crea hábito lentamente y el segundo crea dependencia en cuestión de semanas.

El consumidor de "porros", que es el

primer eslabón para entrar en el mundo de las drogas, entra habitualmente en una actitud de desinterés a todo cuanto le rodea cuando se trata de adultos, pero en el caso de adolescentes para conseguir la materia que compone el "porro" tiene que entrar en contacto con individuos o ambientes que en poco tiempo le puede hacer entrar en pro-



fundidad dentro de ese mundo.

—¿Es cierto que gran parte de la droga en circulación está adulterada?

—Lo que es cierto es que las muertes por sobredosis son motivos de especulación entre los diferentes responsables y entendidos en el tema, aunque prevalece el criterio de que es el consumo de dosis de muy alta calidad las causantes de las muertes.

Podemos dar el ejemplo de que conocemos a drogadictos que han comprado una misma partida de dosis en San Cosme, y sólo uno de ellos ha muerto, lo que indica que puede ser muy bien el estado físico del consumidor el que haya provocado su muerte, de todas maneras la polémica sigue abierta.

Se habla mucho de que el consumo de cocaína ha aumentado, pero aquí en el Prat no vale ese criterio. Sigue siendo la heroína la número uno de las drogas consumidas, seguida por el alcohol; insistimos en ese gran desconocido que crea drogodependencia, y en el Prat en un alto porcentaje.

—¿Normalmente, quién requiere vuestros servicios, la familia o el propio interesado?

—Es muy difícil que sin la presión familiar el interesado se preste a pedir ayuda, y más cuando hay heroína por el medio. La situación entre los familiares del drogadicto se cierra ante el problema, incomprensiblemente con la esperanza de que el problema remita por sí solo, cosa que no ocurre... sino todo lo contrario.

Lo que sí existe en el Prat de forma reciente, es la labor de un grupo de padres que de forma tímida, pero resuelta, se han organizado ante el problema que colectivamente afecta a sus hijos. Nosotros consideramos este hecho muy positivo. Son muchas las familias que cambian de conversación o eluden el problema. En este grupo de padres, son mayoritariamente las madres las que mantienen una actitud de lucha contra el problema. Los padres mantienen una actitud distante y dura, ya que pretenden solucionar el problema rápidamente, y les cuesta entender que el problema requiere un tratamiento lento, como así entienden las madres.

ENTREVISTA

—¿Cuál es el primer paso que dais como entidad ante una solicitud de ayuda?

—Si es un familiar, informarlo e intentar desagobiarlo ante el problema. Si es el propio interesado, lo enviamos a un centro adecuado, previo control médico y apertura de expediente para su control y posterior evolución en el programa de desintoxicación y reinserción, en especial si es adolescente, dado a que muchos de ellos el problema de traslado a un centro fuera de su entorno les presupone un trauma, que hay que tratar de forma muy delicada; para eso tenemos, entre otras cosas, los servicios de un neuropsiquiatra que trata caso por caso.

La mayoría de los adolescentes cogidos en la drogodependencia han dejado los estudios y nosotros a través de diferentes actividades pretendemos devolver el interés por ellos, bien con clases o bien con actividades como es el confeccionar su propio periódico, de pronta aparición.

—¿En estos momentos el Ayuntamiento del Prat cuánto dinero destina a este programa de reinserción social?

—Son unos siete millones de pesetas, además de una pequeña cantidad como subvención de la Generalitat. Nosotros consideramos que de momento es más que suficiente. Más adelante ya veremos; todo depende del resultado de nuestros programas, en los que se incluye el asesoramiento y ayuda a todos aquellos jóvenes del Prat que ingresan en la cárcel Modelo de Barcelona, por delitos relacionados con la drogodependencia. Tenemos entrevistas periódicas con el Director de la Modelo y la asistencia social, pues consideramos que estos chicos no son delincuentes habituales. Hablamos con el abogado o el juez si hace falta, y siempre claro está... si existe predisposición del drogodependiente para ello.

Estamos trabajando con los organismos competentes para que estos chiquillos gocen en el futuro del régimen de prisión abierta, con el compromiso de que acudan a nuestro centro y desarrollen las actividades antes aludidas, pues en la mayoría de los

casos se trata de su primer delito. Hay que pensar que hay casos de chicos-as de 14 y 15 años totalmente enganchados con la heroína.

—¿Hay casos de SIDA entre el colectivo de drogodependientes del Prat?

—Depende de la interpretación, pues nosotros preferimos hablar de anticuerpos entre los drogodependientes, y que existe en un porcentaje muy alto en el Prat. Son muchos los que se hacen la prueba y dan positivo; a nosotros no nos dan miedo. Les aconsejamos las medidas preventivas a tomar. Muchos no tienen miedo, en especial los muy enganchados; creemos que tanto les da, aunque algunos sí se sienten realmente agobiados, pero de un tiempo a esta parte hay un denominador común y es la utilización de sus propios instrumentos de inyección.

—¿Se han detectado muertes entre el colectivo de drogodependientes?

—Es muy difícil confirmarlo, pues la gente no se muere propiamente del SIDA, sino de la carencia de defensas, o sea de anticuerpos, lo que significa tener un estado delicado de salud. Nosotros quizá seamos poco conocidos en El Prat, pero en la medida que podamos, seguiremos informando de los riesgos de la drogodependencia.

—¿Cuál es el proceso de desintoxicación según vuestro criterio?

—Consiste en aplicar una medicación según criterio médico, para ir "limpiando", por llamarlo de alguna manera, y por supuesto la utilización de tranquilizantes, tratamiento éste que se puede hacer en casa o bien en un hospital. Uno de los síntomas que más intranquiliza al toxicómano es la pérdida del sueño, esto los vuelve muy inestables. La dedicación depende de las dosis que habitualmente tomaba el drogadicto. Los medicamentos simplemente contrarrestan la necesidad de tomar. Una de las pruebas del estado psicológico de los enfermos la encontramos en la reacción que manifiestan cuando, tras un proceso de desintoxicación por la calle observan la presencia de una farmacia, esto les produce



un estado parecido al del "mono".

—¿Hay otros centros de prevención en la Comarca?

—Hay algunos, no muchos, en Sant Boi y Hospitalet. Además de informar periódicamente en las escuelas, donde pretendemos que el profesorado se añada a la concienciación del problema.

En el futuro pretendemos que en las comisarías en el momento de la detención se haga una selección, en especial con los adolescentes. No hemos llegado a ningún acuerdo, pero ese es nuestro proyecto inmediato. Referente a las actitudes de otros organismos, como el Estado o la Generalitat, tenemos nuestras dudas respecto a la efectividad de los diferentes planes anti-droga desarrollados.

La situación en el Prat es muy preocupante para nosotros y tenemos mucha labor por delante. San Cosme es quizás el núcleo más conocido en cuanto a distribución y venta, pero el consumo es en el núcleo del Prat donde es importante.

—¿Os quieren los drogodependientes que han pasado por vuestro Centro?

—Sí, sin lugar a dudas. Es una satisfacción para este equipo que de cuando en cuando se acerquen por este Centro chicos a los que hemos atendido, o bien te paren por la calle los mismos que un día en lamentable estado te pidieron ayuda, todos te dan las gracias por algo que nosotros entendemos tenemos que hacer y hacemos con gusto.

Treball i Societat

Vedella de Girona

Carnisseria Montserrat

*Mercat Municipal, 2-5-7
Tel. 379 03 47 Prat de Llobregat*

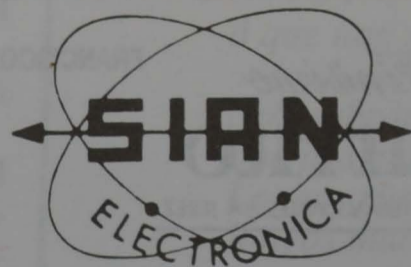

ANTENAS COLECTIVAS
PORTEROS ELECTRONICOS
ALARMAS ANTIRROBO

Av. Montserrat, 233-235 - Tel. 379 18 29 - EL PRAT



Restaurante Parellada

Salón para banquetes y comuniones
 Menú diario con gran variedad de platos
 Domingos y Festivos: Paellas - Canalones - Pollos

c/. Rosa Ribas Parellada, 27-29, esquina Remolar
 Teléfono 370.32.06
 EL PRAT DE LLOBREGAT

CUINART

COCINAS - BAÑOS - GRIFERIA - CERAMICA
 ACCESORIOS DE BAÑO

Solicite presupuesto sin compromiso

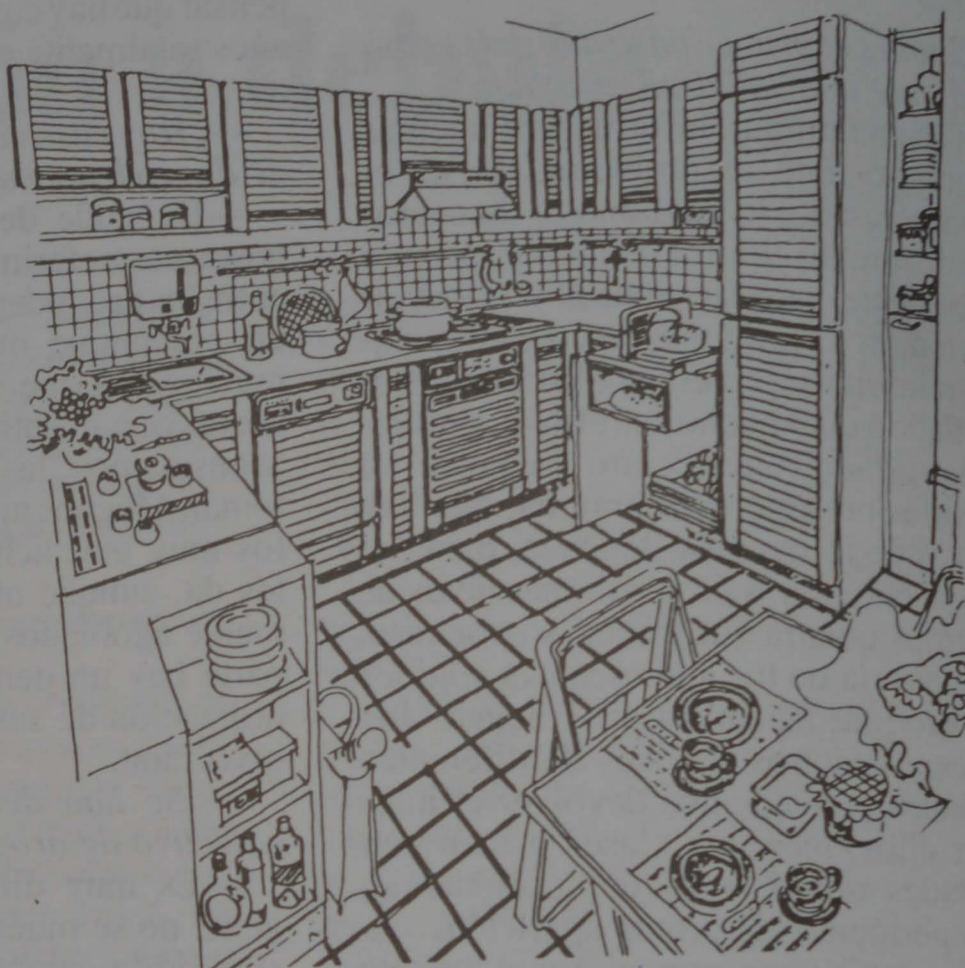

Exposición y venta:
 Castilla, 21
 El Prat de Llobregat
 Teléf. 379 40 34

Expertos especialistas
 diseñarán su cocina y
 cuarto de baño de acuerdo
 con sus gustos y necesidades

muebles MARCO

DORMITORIOS
 COMEDORES
 RECIBIDORES
 COCINAS A MEDIDA

Marina, 21 - Teléfono 379 31 58
 EL PRAT DE LLOBREGAT



Finisimo
Currito

BODEGAS INTERNACIONALES, S.A. JEREZ

FRANCISCO GARRIDO DEL VALLE

COMERCIAL ONUBA PRAT, S.C.P.
 VINOS Y LICORES

Estany de L'Illa, 1 - 3 - Teléfono 370 78 07
 08820 EL PRAT DE LLOBREGAT (Barcelona)

PARVULARIO PREXE

Ignasi Iglesias, 93 - Teléfono 370 43 59

- Ensenyament actiu pre-escolar
- Programa pedagògic coordinat a tots els nivells
- Servei de mitja pensió
- Juliol obert
- Horari flexible
- Nens fins a 6 anys



«Le Porte» de París en la Casa de Andalucía

La Casa de Andalucía en El Prat de Llobregat, en su línea habitual de contribuir a la difusión y promoción cultural en nuestra localidad, a través de las diversas Actividades que desarrolla, el pasado 9 de abril organizó un Encuentro Poético, entre Poetas del Baix Llobregat y el Grupo Cultural Internacional «LE PORTE» de París, compuesto en su mayoría por Poetas latinoamericanos.

Participaron en el Recital de Poesía los Poetas chilenos Lucho del Río e Iván Tresscow; María Teresa Huguet, Carlos Batlle y María Teresa Arjona, pertenecientes a la Asociación de Poetas y escritores de Catalunya; Cristóbal Benítez, Granada Sandoval y José Bretones, del Grupo Blas Infante de Cornellá, que recitaron una Obra conjunta homenaje a la Poetisa chilena Gabriela Mistral, de la cual se conmemora este año el Centenario de su nacimiento y Francisco Mármol, Poeta del Prat y relaciones Públicas de la Casa de Andalucía, que hizo de presentador del Acto y recitó poemas de su libro «Poemas y Canciones con Sentimiento Morisco».

Durante el Recital de Poesía, también se proyectaron unas bellas diapositivas de danzas y costumbres de la América Latina, y como fin de fiesta, el Cuadro de Baile de la Casa de Andalucía puso la nota de alegría, belleza y colorido con una muestra de bailes andaluces.

El acto fue muy aplaudido por los asistentes, tanto por la calidad de la Poesía, como por la cuidadosa organización.

Una gran matinal, en la cual se dieron la mano la Poesía Andaluza, la Catalana y la Hispanoamericana, poniéndose de manifiesto de que para el Arte y la Cultura no existen fronteras.



«RUBRICATUS» una nova publicació local

El passat 23 d'abril sortia al carrer — coincidint amb la diada de «Sant Jordi» — el primer número de «RUBRICATUS», publicació cultural que edita el «Centre d'Investigació i Recerca del Prat» — C.I.R.E.—; posteriorment es presentava aquesta nova revista davant l'opinió pública a les instal·lacions de «El Lloro» amb l'assistència de nombrosos públics i dels responsables de les àrees de Joventut i Cultura de l'Ajuntament del Prat, que participa en aquest projecte econòmicament.

Se'ns presenta «RUBRICATUS» com a revista periòdica d'informació i divulgació dels diferents estudis i treballs que elabora el mateix «C.I.R.E.», obrint-se però «a qualsevol col·laboració periodística o d'investigació en l'àmbit del Prat i la seva comarca, en els aspectes relatius a la sociologia, la història, els costums o el medi natural, per citar-ne els més rellevants» —afirma el seu director Valentí Niño—.

El «Centre d'Investigació i Recerca del Prat» neix ara fa quatre mesos per la iniciativa d'un grup de joves pratencs —licenciats en filosofia, història, filologia, biologia i arqueologia— amb l'objectiu «d'omplir el buit i la manca d'estudis globals que hi ha de la nostra ciutat», manifesten membres del «C.I.R.E.».

Amb una tirada inicial de dos-cents cinquanta exemplars, «RUBRICATUS» sortirà al carrer quatre vegades l'any, coincidint alhora amb dates prou assenyalades com ho ha estat «Sant Jordi» en aquesta primera edició.

Jaume Ridaura

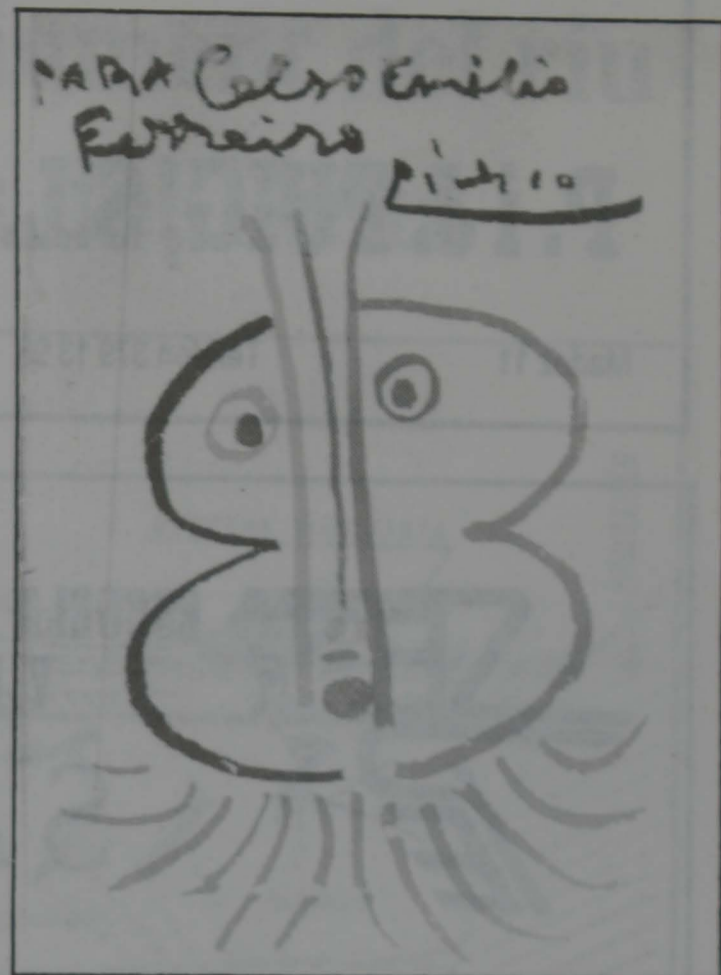

Diada «das letras galegas»

Galicia celebró recientemente su diada «das letras galegas», dedicada en esta ocasión al insigne poeta Celso Emilio Ferreiro.

La entrañable villa orensana de Celanova, patria chica del desaparecido autor de «Longa noite de pedra», sirvió de adecuado marco para homenajear al ilustre poeta.

A título de sencillo recuerdo, reproducimos los siguientes versos del poeta más representativo de la Galicia humillada e insumisa:

*Erguerémola espranza
sobre ista terra escura
coma quen ergue un facho
nunha noite sin lúa.*

*Marcharemos cinguidos
polos duros segredos
dunha patria soñada
á que non voltaremos.*

*Non sabrán o camiño
que pra entón colleremos.
Longos ríos de brétema,
longos mares de tempo.*

*Tripulantes insomnes
na libértá creemos.
Viva, viva, decimos
aos que están no desterro
e soñan cun abrente
de bandeiras ao vento.*

*Adictos da saudade,
que levades a luz polos vieiros.
¡Saúde a todos,
compañeiros!*

M. Dobaño

Reparació i venda de pneumatics
en general

Alineació de direcció i equilibrat de rodes

P. i J. PUIG, S.L.



Madoz 11

Teléfono 379 13 98

PUERTAS
EN TODOS LOS
MODELOS
COCINAS
PERSIANAS
ARMARIOS
EMPOTRADOS
ALTILLOS
TAPETAS
LISTONES
MOLDURAS
TABLEROS A
MEDIDA



**H
BRICO
GAR**

DECORACION DE INTERIORES

Castilla, 51 - Teléf. 379 50 93
08820 EL PRAT DE LLOBREGAT



**ESCUELA DE PELUQUERIA
Y ESTETICA**

SAIZ

CENTROS HOMOLOGADOS POR LA GENERALITAT DE CATALUNYA

Av. Virgen de Montserrat, 223
Teléfono 370 85 03
08820 PRAT DE LLOBREGAT

Plaza Cataluña, 6-7
Teléfono 661 10 85
08830 SANT BOI DE LLOBREGAT



MARCS A MIDA

ESTUDI FOTOGRAFIC

maytor

Avd. V. Montserrat, 37 Tel. 379 1638 EL PRAT

**PLAN DOCENTE
MATERNAL Y PRE-ESCOLAR
(PABELLON n.º 1)**

DESDE LOS 3 MESES CON SERVICIO MEDICO PERMANENTE. CONTROL DIETETICO DE COMIDAS E INFORME DIARIO. ESTA SECCION UBICADA EN ZONA INDEPENDIENTE ESPECIFICAMENTE INSTALADA, CON JARDINES Y PATIOS EXCLUSIVOS. ATIENDE A LOS NIÑOS, CON PERSONAL TITULADO Y ESPECIALIZADO.
TELEFONO PARTICULAR PARA INFORMACION PERMANENTE. 211 22 71.
ABIERTA TODO EL AÑO DE 7.30 A 19.30 H. EXCEPTO AGOSTO.

E.G.B. (PABELLON n.º 2)

LOS ALUMNOS DE 1.º CURSO, MUCHOS DE ELLOS PROCEDENTES DE OTROS CENTROS, SON ATENDIDOS EN NUMERO REDUCIDO PARA CONSEGUIR UNA PREPARACION HOMOGENEA Y PODER SEGUIR ADECUADAMENTE EL PLAN DE ESTUDIOS.
HASTA 5.º CURSO LOS ALUMNOS SON ATENDIDOS POR PROFESORES ESPECIALIZADOS DE E.G.B.; A PARTIR DEL 6.º CURSO SU FORMACION CORRE A CARGO DE DOCTORES Y LICENCIADOS.

B.U.P. Y C.O.U. (PABELLON n.º 3)

UN MINUCIOSO CONTROL DE ASISTENCIA Y HORAS DE ESTUDIO DE LOS ALUMNOS, POR PARTE DE LOS TUTORES DE LOS DIFERENTES CURSOS, HA PERMITIDO CREAR UN AMBIENTE DE TRABAJO MUY SATISFACTORIO Y OBTENER EN LAS PRUEBAS DE ACCESO A LA UNIVERSIDAD CENTRAL, PORCENTAJES DE INGRESO SUPERIORES AL 90% EN LA CONVOCATORIA DE JUNIO, DURANTE LOS ULTIMOS DIEZ AÑOS, Y CON CALIFICACIONES GLOBALES MUY ELEVADAS.

**CONFESIONAL- PRIVADO
COCINA PROPIA**

MATRICULA ABIERTA: CURSO 1989 / 1990

SERVICIO ESPECIAL DE AUTOCARES FERSPRAT

Con salida a las 7,15 horas aproximadamente para alumnos de BUP

Con salida a las 8 horas aproximadamente para alumnos de Pre-escolar y EGB

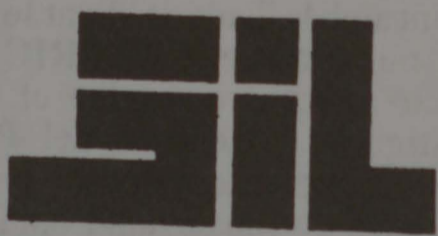

COLEGIO

Avda. Tibidabo, 28

ENSEÑANZA MIXTA

E.G.B.-B.U.P.-C.O.U

MATRICULA ABIERTA

PLAZAS LIMITADAS

TELS. 417 15 31 - 212 43 91

212 67 54 - 417 15 33

INGLES (OBLIGATORIO)

DENTRO DEL HORARIO ESCOLAR Y A PARTIR DE LOS CUATRO AÑOS.

A TRAVES DE NUESTRO DEPARTAMENTO DE IDIOMAS, RELACIONADO CON ORGANIZACIONES DOCENTES DE INGLATERRA Y ESTADOS UNIDOS, LA MAYORIA DE NUESTROS ALUMNOS SIGUEN EL PLAN DE ESTUDIOS DE LA ESCUELA OFICIAL DE IDIOMAS DE BARCELONA (CINCO CURSOS), PARA OBTENER LA TITULACION UNIVERSITARIA CORRESPONDIENTE.

PARA ELLO SE EXAMINAN EN REGIMEN LIBRE, ALCANZANDO EN GENERAL EL CUARTO CURSO DE DICHO PLAN DE ESTUDIOS

**DEPORTES
(OBLIGATORIO)
SIL-CLUB**

ENSEÑANZA, INTRODUCCION Y FORMACION DEPORTIVA.

DESDE LOS SEIS, HASTA LOS NUEVE AÑOS, LOS ALUMNOS RECIBEN LAS ENSEÑANZAS BASICAS Y FUNDAMENTALES EN ONCE DEPORTES POR PARTE DE MONITORES ESPECIALIZADOS OBTENIDA ESTA ENSEÑANZA. EL ALUMNO PASA A LAS ORDENES DEL ENTRENADOR DEL DEPORTE QUE ELIJA Y SU TUTOR DEPORTIVO ACONSEJE
NUEVE PISTAS DEPORTIVAS PERMITEN LA REALIZACION DE ESTE PLAN EN LOS SIGUIENTES DEPORTES

- ATLETISMO (ESCUELA DE SALTO DE ALTURA Y LONGITUD).
- BALONMANO
- BALONCESTO
- BALONVOLEA
- FUTBOL Y FUTBOL SALA
- GIMNASIA (RITMICA Y DEPORTIVA)
- HOCKEY SOBRE PATINES.
- NATACION
- PATINAJE ARTISTICO
- TAEKWONDO

EL CLUB DEPORTIVO DEL COLEGIO, SIL-CLUB PERMITE MANTENER A NUESTROS ALUMNOS RELACIONADOS Y CREAR EL AMBIENTE DE CONVIVENCIA QUE LA JUVENTUD ACTUAL NECESITA

SIL-CLUB ES EL PRIMER CLUB ESCOLAR FEDERADO DE TAEKWONDO DE CATALUNYA CURSILLOS DE ESQUI Y COLONIAS DE VERANO. COMPLETAN ESTA PREPARACION E INCREMENTAN EL ESPIRITU DE SOLIDARIDAD Y COMPANERISMO ANTES MENCIONADO

**SERVICIO DE AUTOCARES
PRECIOS RAZONABLES**

La incidència negativa del desviament del riu Llobregat sobre els aqüífers del Delta

Davant les contínues informacions relatives a la proximitat de l'execució de les obres de DESVIAMENT del tram final del riu Llobregat, entre el Pont de Mercabarna i el mar, segons la sol·lució indicada en el "Pla Especial d'Ordenació de la Zona Costanera Metropolitana", hem cregut interessant recordar una vegada més a l'opinió pública alguns dels aspectes tècnics adduïts en contra l'esmentat projecte per les seves negatives afectacions sobre els aqüífers del Delta del Llobregat.

La primera afectació és sens dubte la derivada de la construcció de dàrsenes portuàries a l'interior de la zona deltaica, que produeix una acceleració del procés d'intrusió marina, tot salinitzant les aigües artesianes.

La recent publicació de la segona edició actualitzada del llibre "Natura, Us o Abús? - Llibre Blanc de la Gestió de la Natura als Països Catalans", editat per la "Institució Catalana d'Història Natural", confirma la incidència negativa de les construccions portuàries en relació a les aigües subterrànies.

Els treballs realitzats a través de la Comissió Tècnica de la Comunitat d'Usuaris d'Aigües de l'Àrea Oriental del Delta del riu Llobregat" posen en evidència un progressiu empitjorament en la relació entre els nivells de les aigües artesianes i la salinitat, cosa que vol dir un accelerat increment dels costos, particularment pel que fa al tractament de aigües.

Un segon aspecte és el derivat de l'excaució de la nova llera, que afecta una superfície d'unes 100 hectàrees (l'amplada mitjana és de 300 metres), la qual cosa representa a la pràctica, l'extracció d'una importantíssima quantitat d'àrids de l'aqüífer superficial, com a mínim uns 2.000.000 de m³. Cal consignar que en la zona afectada pel desviament, aquest aqüífer es troba molt a prop de la superfície del terreny segons es desprèn de la consulta dels sondeigs de reconeixement existents.

Aquesta obra de produir-se provocarà una reducció de la capacitat de retenció d'aigua de l'aqüífer superficial que afectarà també la capacitat total de l'embassament subterrani deltaic, degut a la coneguda interconnexió dels aqüífers que se sumarà a la reducció produïda per les extraccions d'àrids, l'ocasionada per la canalització entre Sant Boi i El Prat (Tram II, ja realitzat) i la no menys important provocada per la manca de dàrsena portuària, que ha suposat l'extracció de milers de m³ de sorra.

Finalment una tercera afectació, de difícil previsió, és la del perill d'interconnexió a través de pous artesianes abandonats en els terrenys agrícoles que seràn ocupats pel nou

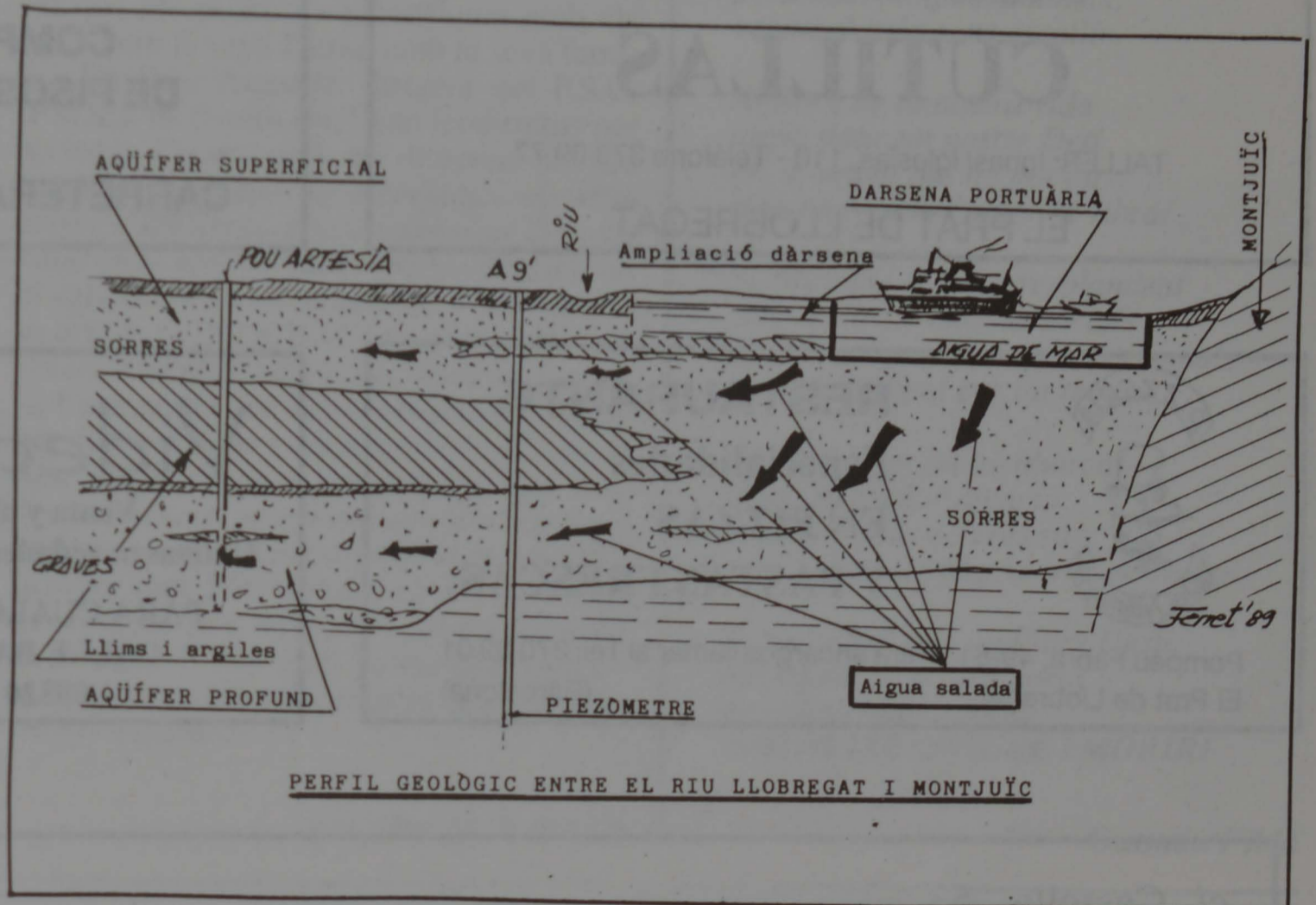

PERFIL GEOLÒGIC ENTRE EL RIU LLOBREGAT I MONTJUÏC

l·lit del riu. Des de l'any 1895, s'han perforat infinitat de pous ocupats artesianes d'ús agrícola, més d'un miler en l'àmbit deltaic; això comporta el risc de que la nova llera del riu coincideixi amb alguns d'aquests pous artesianes, infiltrant-se l'aigua contaminada del riu o salada de la mar que puja pel riu en època de secada, a través dels tubs dels citats pous, avui complement rovellat, cap l'aqüífer profund, tot incrementant encara més els problemes de contaminació detectats a la zona.

D'altra banda, no podem oblidar que la problemàtica de les extraccions d'àrids, lamentablement continua present al Baix Llobregat, tothom esperava que a partir de l'arribada dels Ajuntaments democràtics, s'acabarien aquestes activitats extractives que destrueixen irreversiblement els aqüífers, però això no ha estat així, llevat d'uns pocs municipis.

La picaresca sempre ha estat present en l'explotació comercial dels àrids, tots vam ser testimonis de quan van endegar el riu entre Sant Boi i El Prat, l'anomenat TRAM II del Projecte d'Endegament del riu, l'empresa concessionària no es va limitar a fer una nova llera aprofundint només a les cotes que permetessin la natural circulació de les aigües del riu, si no que es va aprofundir, sobretot a la zona de Cal Comas, fins pràcticament aniquilar l'aqüífer superficial. Cosa semblant podria passar amb els treballs d'excaució dels hipotètics desviaments del riu que ara comentem.

La reducció de la capacitat d'emmagatzematge d'aigua dels aqüífers i la disminu-

ció imparable de la recàrrega natural del sistema, per la impermeabilització de les noves zones urbanes i industrials, abans terreny agrícola permeable, conjuntament amb la minva del cabal del riu, són les causes fonamentals de la contínua disminució de les reserves hidrològiques de l'embassament subterrani del Delta del Llobregat.

Cal recordar una vegada més, que precisament en les èpoques de secada, quan les reserves dels embassaments s'esgoten, com en el cas d'aquests darrers mesos, una bona part de l'aigua que beuen els barcelonins procedeix dels aqüífers del delta del Llobregat, fa poques setmanes s'extreien 40.000 m³ diaris de Cornellà amb destinació a Barcelona i poblacions de la seva rodalia.

L'únic dipòsit d'aigua de què disposa Barcelona i la comarca del Baix Llobregat, en una situació extrema d'emergència: guerra, i no parlem d'una guerra nuclear, catàstrofe natural, etc., és el del Delta del Llobregat, el qual fou sotmès durant el desastre de Chernobyl, a una particular protecció.

Destruir, d'una o altra forma, les reserves d'aigua potable d'aquesta unitat hidrològica és una grandíssima responsabilitat.

Actualment, per tot el que abans hem esmentat, s'ha reduït la capacitat útil dels citats aqüífers a la meitat de la que tenia fa uns 20 anys enrera. ¿Que diran les generacions futures de tot això.

Josep Ferret i Pujol

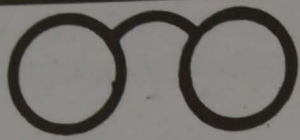

J. RECASENS

OPTICO DIPLOMADO
LENTES DE CONTACTO

REFRACTOMETRO COMPUTERIZADO
20% Dto. a todo El Prat en gafas completas

AV. MONTSERRAT, 130
T. 379 75 63 - EL PRAT DE LLOBREGAT

Autocares FERSPRAT, S. A.

EXCURSIONES EN GENERAL
COLEGIOS EN BARCELONA
VIAJES POR TODA ESPAÑA

Cra. Marina, 100 - Teléf. 379 38 84 - EL PRAT

Mármoles y granitos para la decoración de
cocinas y cuartos de baño

CUTILLAS

TALLER: Ignasi Iglesias, 110 - Teléfono 379 09 77

EL PRAT DE LLOBREGAT

SICA

EN EL PRAT

COMPRA - VENTA - GESTION
DE PISOS - LOCALES - TRASPASOS
INFORMACION:

CARRETERA MARINA, 13 - TEL. 370 61 00



RESTAURANTE

Especialidades

EN PIZZAS

Y PASTAS FRESCAS

Pompeu Fabra, 49-51 Para encargos llamar al Tel. 370 99 01
El Prat de Llobregat (Barcelona)

Video Club Laura

Venta y alquiler de películas VHS y BETA
Ultimas novedades en películas nacionales y multinacionales

PARA CUALQUIER CONSULTA ESTAMOS EN:

CALLE BARCELONA, 117 - TEL. 379 50 42
08820 EL PRAT DE LLOBREGAT

c/. Castella, 53
El Prat de Llobregat

Telf. 370 87 56

Neón
alarcón

RÈTOLS

LLUMINOSOS



PEUGEOT - TALBOT

TALLERES EL PILAR

AGENCIA OFICIAL

EXPOSICION Y VENTAS:
Av. V. Montserrat, 216 - Teléfono 370 44 01 :-: Coronel Sanfeliu, 55 - Teléfono 370 79 06
SERVICIO POST-VENTA: Gavà, 21 - Teléfono 379 57 39 - EL PRAT DE LLOBREGAT

Un mateix dret per a tots

Estem oblidant els efectes bàssics per la supervivència del ésser humà. Nostres sentiments resten acorçats davant de possibles misèries que se'ns puguin posar al davant. Primer jo, després jo, i per últim, sempre jo.

On es troben aquelles virtuts que ens feien més forts, més solidaris, més humans? Que se n'ha fet, d'aquell esperit d'ajuda envers nostres semblants? Quins són els que donen ajuda a qui en té necessitat? Qui és capaç de rebutjar fortuna si aquest fet representa l'ofec d'altres companys? Qui es descalça per donar calçat a d'altre més necessitat? Qui reparteix la seva menja amb aquell que passa gana? Qui roba descans del seu cos per ajudar al necessitat. Com deia la lletra d'un vell tango, LA PANZA REINA Y EL DINERO ES DIOS. El diner dona poder i el que gaudeix de les dues coses, en té el CEL BEN GUANYAT. Els vells tenim ben poca cosa a fer en aquesta humanitat d'avui. La lluita de classes segueix el seu camí. La gent es despulla de les seves herències passades de moda, si així pot assolir unes comoditats desitjades i envejades per

molts d'altres com ell. Alguns, practiquen la Religió per conveniència i perquè, fent-ho així, s'apropen al sector social que, tard o d'hora, els pot ajudar en la seva carrera envers al Poder. De sempre he dit que odio la política, malgrat reconeix que la política és necessària perquè funcioni un país. Però cal que els polítics s'identifiquin amb els seus: amb la seva Pàtria, amb la seva família. En Pere Aiguadé, dirigent del P.S.C. (PSOE), ha dimitit (ho l'han fet dimitir) per no estar d'acord amb les directius del seu partit al considerar que perjudica als seus paisans lleidatans, els mateixos que el varen votar en el seu dia. En els partits polítics, no hi valen desercions de cap tipus. Tots sabem lo que és DEMOCRACIA, veritat? Però si volem filar prim i dir lo que sentim, s'imposa l'estratègia i la conveniència del partit, per damunt de la veritat que un militant de base pugui i vulgui fer seva. El Món està desestabilitzat, aquell que en sigui bon estabilitzador i el vulgui estabilitzar, bon estabilitzador serà. Mentrestant, els vells, els que quedem en peu de guerra, anirem a votar quan sigui el dia, amb l'esperança que els qui ens governin ens apujaran la paga el dia menys esperat.

UN NOI D'EL PRAT

Quins aires respirem?

*Néixer-Viure-Morir...
són tres mots Universals
persones, plantes, animals,
venim al món sens escollir.*

*Al llarg de la nostra vida
anem llaurant nostre Destí
ai! d'aquell qui no pot dir
dins mon Cor, l'amor hi vibra!*

*Si vibra plé d'amor resplendent
sens distingir classes socials
és Balsam que guareix tots els mals
és remei adient per tot temps!*

*Es un fet que tot ho abarca
digne de millor atenció
si amb el Cor no tens raó,
no t'omplis de planys n'hi recances.*

*Pensem tots que un lliure Destí
tot topant la nostra porta
ens dóna ànim i força
és el NEIXER-VIURE i MORIR!*

Guzmán Fibla

Rio Llobregat

*Vigoroso,
de las entrañas de la Tierra
a su corteza afloras.
Liberados del claustro opresor
tus líquidos espejos cristalinos,
sin pérdida de tiempo,
inician el camino
¿o calvario?,
esquivando y sorteando
obstáculos,
dispuestos a vivir y dar vida.*

*Calmarás la sed
de hombres y mujeres,
animales y plantas.*

*Limpiarás de inmundicias
los cuerpos. Entregarás,
con amor, tu tributo
para el embellecimiento de los pueblos
que, alegremente, te ven pasar.*

*Resplandecerán las flores
que, inclinándose sobre ti
para contemplarse en tus aguas,
te rendirán gratitud.*

*Ese es tu destino,
sin olvidar, en tu seno,
dar cobijo*

*a millones de peces
que te necesitan para
vivir dentro de ti.*

II

*Y sin embargo,
seres desalmados
que se dicen racionales,
te convierten en cloaca
haciéndote receptor
de mil productos letales.*

*Aceptas resignado,
indefenso y abatido,
una inacabable agonía
de cuya estampa huimos
dedicándote los más desagradables impro-
perios.*

*No eres más que algo oneroso
que hemos de soportar,
porque no podemos
arrojarte al cubo de la basura.*

*Siendo inocente,
habiéndote entregado
y habiendo contribuido
a mil servicios,
los cuales, al humano,*

*reportan beneficios,
escarnios y desprecios
se vueltan sobre ti.
¡Asco de río!*

III

*Mi abuelo me ha contado...
¿Un cuento? Así lo entiendo
viendo tu lamentable estable.
Me ha contado
que otrora te visitaban
con amistad y alegría
las gentes,
para ocupar su ocio
refrescándose en tus aguas
transparentes
y gozar, en tu ribera,
respirando el agradable aroma
de la tierna.*

*Los niños,
observando el incansable
ir y venir de numerosos pececillos,
al final de la feliz jornada,
gemían apenados
alejándose, lentamente, de tu orilla.*

IV

*Quiero soñar.
Quiero soñar despierto.
Y al despertar...
¡Que sea una realidad
el cuento de mi abuelo!*

Dionisio Martín Grados

MARFRED

M. DEUMAL



INSTAL·LACIONS I REPARACIONS

FRED INDUSTRIAL
AIRE ACONDICIONAT
HUMIDIFICACIÓ
CALEFACCIÓ

Maurici Vilomara, 6 08820 EL PRAT DE LLOBREGAT
Telèfon 370 31 37 (Barcelona)

PEDRO Sports

ARMERIA Y PESCA

Deportes, Caza, Tiro, Pesca, Trofeos
Accesorios, Reparaciones
Cebos vivos para pesca
Tramitaciones, Permisos Licencias

Pau Casals, 45
Teléf 370 08 02

EL PRAT DE LLOBREGAT
(Barcelona)

DINARS I SOPARS

CAN CAMÍ

RESTAURANT MARISQUERIA
BRASERIA

Maurici Vilomara, 22 - Telèfon 370 57 10
08820 EL PRAT DE LLOBREGAT

Pastryeria Jardi

d'en
J. Torren

Jaume Casanovas, 169 - Tel. 379 33 45
Carretera Marina, 43 - Tel. 370 22 01
EL PRAT DE LLOBREGAT

LIMESA, S.A.

LIMPIEZAS ESPECIALES



MAXIMA Y ALTA PRESION
Alcantarillados
Canales y desagües
Albañales (cloacas)
Fosas asépticas y similares
ABSORCION ALTO VACIO
Depósitos residuales
Pozos ciegos - Letrinas
Acumulación de Lodos

LIMPIEZAS INDUSTRIALES
DE POZOS Y CLOACAS

☎ 370 93 03

SERVICIO PERMANENTE - Cl. Coronel San Feliu, 124 Bajos

☎ 370 92 53 - EL PRAT DE LLOBREGAT (Barcelona)

CRISTALERIA - METALISTERIA

MONROIG

INSTALACIONES DE VIDRIOS EN GENERAL
TODO EN CARPINTERIA DE ALUMINIO
TERRAZAS - BALCONERAS
GALERIAS - MAMPARAS BAÑO
Y VENTANAS GRADUABLES

Ferran Puig, 70
Teléfono 370 73 05

EL PRAT DE LLOBREGAT
(Barcelona)

Nuevas
instalaciones
para
ALUMINIO
y
CERRAJERIA
DE

Comercial JARQUE

PRECIOS
SIN
COMPETENCIA

TRABAJOS
GARANTIZADOS

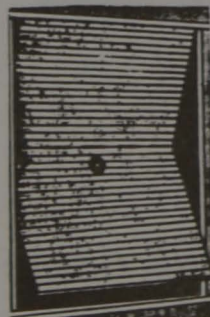

Corte a medida de: PLASTICO, HIERRO Y ALUMINIO
Venta de: ACCESORIOS
PERSIANAS EN: ALUMINIO Y PLASTICO
CARPINTERIA EN: ALUMINIO

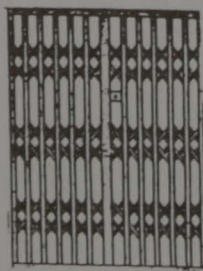

Tarragona, 138 - Teléfono 370 57 77
08820 EL PRAT DE LLOBREGAT
(Barcelona)

TOCINERIAS PILARIN

ESPECIALIDAD EN TODA CLASE DE EMBUTIDOS
JAMONES Y CARNES FRESCAS

Mercado Municipal, Pda. 21 - Teléfono 379 01 77
Centro Comercial «REMOLAR» Pda. 36 - Teléfono 370 98 01
EL PRAT DE LLOBREGAT

De la política cultural als Ajuntaments

Les eleccions municipals de 1979 obrien, amb el triomf de les forces d'esquerra, unes expectatives interessants pel triomf de la cultura popular i pel redreçament de la cultura nacional als Països Catalans a fer des dels ajuntaments.

La pràctica política d'aquests ajuntaments, en la majoria dels casos, no ha corroborat les expectatives esperades. Els partits cauen en els motllos imposats per l'estat democràtic-institucional i han anat acceptant el preu polític del poder.

Ha estat prioritat mantenir-se en el govern municipal i s'ha imposat la política d'acontentar els electors, però ha topat amb la dificultat de que aquests són diversos i els pressupostos municipals, a més de petits, són limitats i donen prioritat a les inversions en la reparació, creació i adequació de les infraestructures bàsiques de les que s'arrossegava un fort dèficit.

Les prioritats d'inversions en infraestructures han afectat negativament altres partides que han vist disminuir els seus recursos i, concretament en el camp cultural, ha impossibilitat d'oferir productes culturals diversos. La reducció de l'oferta cultural no permetia cobrir gran part de l'electoral i ha fet canviar el sentir d'aquesta.

Així, s'ha optat per una política cultural consumista, reproductora d'esquemes socials autoritaris, alienadora i reduïda, la quantitat de productes culturals oferts des de les regidories de cultura són cada cop menys, però són compensats per uns de massius que sacrifiquen els objectius de potenciació de productes culturals reduïts, creatius, innovadors i de qualitat; i de diversificació de l'oferta cultural.

L'Ajuntament ha assumit el rol d'empresari en oferir productes al mercat i ha substituït, parcialment, a l'empresari privat. La intervenció del sector públic municipal en el mercat provoca un seguir de distorsions. Per una part evita que el mercat elimini determinats productes culturals per falta de demanda i per altra banda, paga preus superiors als de mercat, ja que a l'oferir-los a preus polítics, no coneix la demanda real i paga preus en molts cassos superiors als que el mateix mercat determinaria lliurement.

Les polítiques econòmiques actuals actuen des de l'oferta, revaloritzant el paper del mercat que es converteix en l'instrument bàsic i regulador de les activitats econòmiques.

Som a l'època de l'economia neoliberal —aplicada a l'estat espanyol pels socialistes—. El mercat és considerat el millor regulador i, per tant, se l'ha de deixar actuar, i si cal intervenir amb polítiques econòmiques aquestes han d'anar dirigides a millorar-ne el funcionament.

Aquest principi però, no s'aplica en el camp de la política cultural municipal. Els ajuntaments es dediquen a fer d'empresaris

i distorsionen el mercat. Productes culturals que no necessiten la intervenció municipal per a ser llençats al mercat, són subvencionats. Els preus polítics suposen dedicació de recursos municipals per tal de fer accessible el producte a l'hipotètic comprador. Però, els productes que ofereixen els ajuntaments d'esquerres, en la seva major part, són productes consumistes que no necessiten de la subvenció municipal per fer-se accessibles a la demanda i, per tant, s'està malbaratant diner públic.

Grans figures de l'espectacle, de la cançó i de l'art que funcionen perfectament en el mercat sense intervenció, són subvencionades pels ajuntaments transgredint la màxima de l'economia neoliberal, o són repescades figures en decadència que el mateix funcionament del mercat ha apartat. En molts casos són personatges lligats als partits en el poder que, d'aquesta manera tenen garantida la continuïtat del seu status social i cultural.

Una política cultural d'esquerres als Països Catalans, a fer des dels ajuntaments, ha de potenciar les ofertes culturals incipients que tenen dificultat de ser competitives, subvencionant les seves activitats i oferint-les a preus polítics per tal de fer un producte fàcilment accessible al comprador.

La nul·la competitivitat dels productes culturals catalans, especialment els que utilitzen la llengua nacional i que sempre es troben amb desavantatge respecte a l'oferta cultural d'altres cultures nacionals —l'espanyola i la francesa—, fa necessària una intervenció ferma i decidida.

Han estat ben pocs, però, els ajuntaments que han aplicat, en la seva política cultural, criteris de racionalitat econòmica i de normalització de la cultura nacional dels Països Catalans.

Joan Camps i Boy

AGUAS VERDINAS

*Y navegaré, por esas tristes
aguas verdinas.*

*Surcando el mar sin prisas,
mi polvo se convertirá en brisa,
y las olas me llevarán
rodando hasta la orilla.*

*Me transformaré en una alegría
sin risas,*

*y ya no llorarán por mi huida,
seré libre y surcaré el mar
si esas risas fingidas.*

*Llorarán todavía,
pero yo seguiré surcando el mar,
toda mi larga vida.*

Verónica MG

Campanya anticatalanista de dos ministres

Diari Avui, 12 de maig del 1989. Article del Geògraf de la Catalunya Nord. Coordinador del programa Europeu ERASMA, en Joan Becat.

El Sr. Becat denuncia el que dos Ministres de l'actual Govern de l'Estat i el defensor del poble, van intentar convèncer un grup d'informadors francesos, de la decadència de Barcelona davant de la vitalitat de Madrid.

Catalunya, i principalment la seva capital més important, Barcelona, sempre ha estat capdavantera en intercanvis comercials i culturals amb la resta d'Europa. Barcelona més que mai, s'està posant de moda arreu del món. Inversors, la bona imatge que donen els nostres polítics. La confiança que això genera, la posta en marxa dels Jocs Olímpics de la Barcelona 92. La credibilitat que els catalans hem conquerit en els mercats internacionals. La veu d'un poble que des de fa segles es sent marginat políticament per quasi tota la resta de l'Estat espanyol. Marginats també en molts aspectes Autònoms. Marginats en l'aspecte esportiu tot fent comparacions amb d'altres Federacions de l'Estat espanyol, etc., etc. Ara, per postres, aquest intent per desprestigiar Barcelona tot fent comparacions amb la vitalitat de Madrid superior segons ells, a la de Barcelona. Tot plegat, que som un poble poc digne de que els inversors ens tinguin en compte. Sabem que no és veritat. Demostren que el seu anticatalanisme arriba fins l'extrem de volernos menysprear com si fossim competidors estrangers. Potser tenen raó. Seguint aquestes darreres maniobres, ens sentirem cada vegada més, com estrangers enclavats dins del context de la Península Ibèrica. Tan sols demano un xic de serietat, senyors. Sigueu sincers. Dongueu la cara. Que tot el poble català sàpiga quines són vostres intencions. Per últim, us demanaria que sigueu bons minyons i ens deixeu guanyar alguna Lliga de Fútbol de tant en tant. "Dejad que los inversores se acerquen a Catalunya". Heu anat massa lluny, fins a l'extrem que els deportistes, arribéssim a celebrar el cinc a zero del Milà al Madrid. Vosaltres, i ningú més, sou els responsables d'aquests odis entre catalans i madrilenys. Que Déu us perdoni el mal que esteu fent a tot Espanya amb vostre comportament. Un català que estima tota la gent, vingui d'on vingui.

Un noi d'El Prat

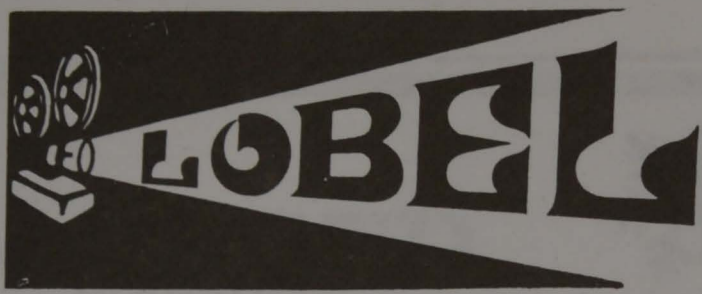

ESTUDIO FOTOGRAFICO

ESPECIALIDAD EN BODAS Y COMUNIONES
REPORTAJES VIDEO Y FOTOGRAFIA

REVELAMOS EN UNA HORA

Avda Virgen de Montserrat, 135 - T. 379 01 14
Ctra. Buñola, 6 esquina Lérida - T. 370 83 54

FINCAS PRAT

S.I.C.A.

VENTA DE TERRENOS INDUSTRIALES

EN POLIGONO PRATENSE
ALMEDA - CORNELLA

CARRETERA MARINA, 13
TELEFONO 370 61 00



Les ofrece a sus distinguidos clientes además de Piel su colección de Ropa de señora y caballero para primavera y verano.

Avda. Montserrat 31-33
370 79 57
EL PRAT DE LLOBREGAT
(Barcelona)

MUEBLES AUXILIARES Y DE COCINA
PERSIANAS, CORTINAS Y RIELES

muebles 

Avda. del Canal, 178 - Teléfono 379 18 73
EL PRAT DE LLOBREGAT (Barcelona)

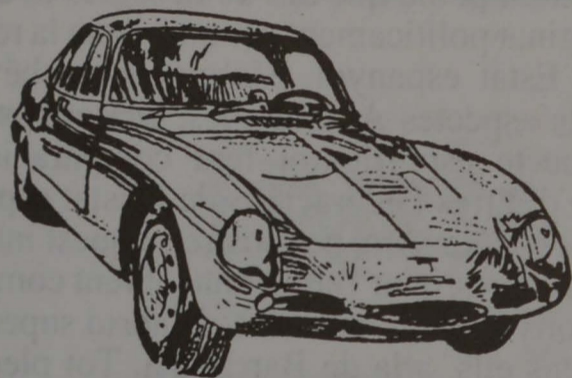

Taller HERRERO

D. N. I. 1731844

MECANICA EN GENERAL Y ELECTRICIDAD
ESPECIALIDAD EN FIAT Y COCHE DE IMPORTACION

C/. Panadés, 99
Teléfono 370 05 51

08820 EL PRAT DE LLOBREGAT
(Barcelona)

Berón's

LENCERIA PARA LA CASA
Y CORTINAS

Jaume Casanovas, 105
Tel. 379 15 26

EL PRAT DE LLOBREGAT

BAR LA CASTELLANA

Arús, 18 - 1.º - 1.º de Mayo, 12
EL PRAT

GRAN SURTIDO EN BOCADILLOS TAPAS
Y PLATOS COMBINADOS

ESPECIALIDAD EN
ATUN
ANCHOAS
CHOCO
PULPO

metaleco s.a.

MAGATZEMISTA DE FERROS I FERRETERIA INDUSTRIAL

Ronda de Ponent, 6
(davant Terlenka)
Telèfon 379 65 51*
EL PRAT DE LLOBREGAT

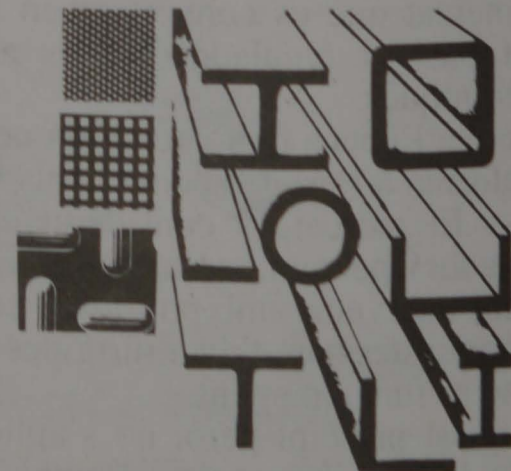

HORARI DE VENDES:
8'30 a 1 i de 3 a 6'45

"Terra Baixa", una escola per als adults

Las escuelas de Adultos de Catalunya han ido surgiendo de la iniciativa social en los barrios más marginados socialmente y con una mayor carencia cultural, y del trabajo voluntario, la mayoría de las veces, de las personas comprometidas en un proceso de cambio social.

Durante más de diez años han ido creciendo, a pesar de los escasos recursos económicos y humanos y de la negligencia de la Administración, primero central (MEC) y después autonómica (Departament d'Ensenyament de la Generalitat).

Ahora, por Decreto 186/1988, de 1 de agosto, la Conselleria de Benestar Social, recién creada, asume como propias (entre otras; disminuidos, Loto...) las competencias en materia de Formación Permanente de Adultos.

Han pasado ocho meses y continúa el mismo abandono por parte de la Administración que en los años anteriores. Todavía no se ha dado respuesta a las demandas realizadas, tanto desde los mismos centros, como desde la Mesa per l'Educació d'Adults formada por CC.OO., CNT, UGT, USTEC y AEPA (Asociación de Educación Permanente de Adultos), constituida para representar, en las negociaciones con la Generalitat, al colectivo de escuelas de Adultos.

Ante la falta de explicación de las razones que han motivado este cambio de Departament y la ausencia de un programa definido, han ido creciendo el malestar entre los implicados.

El papel que ahora puede ser atribuido a la E.A. podría ser desde el caritativo-marginal hasta la penetración partidista en los barrios y pueblos.

Contrariamente, las Escuelas de Adultos sí poseen un proyecto de educación definido.

El miércoles, 19 de abril, se realizó una concentración en la Plaça de Sant Jaume con la finalidad de hacer llegar a la Conselleria el resultado de una encuesta realizada en las escuelas —donde se recogen las necesidades de infraestructura, dotación y plantillas— y las firmas de adhesión del Manifiesto 89.

EDUCACIÓ D'ADULTS: MANIFEST 89

L'educació bàsica, la formació cultural i la possibilitat d'un reciclatge professional permanent és un dels drets bàsics de la persona, independentment de l'edat i de les condicions socials de cadascú. Es, doncs, responsabilitat de l'Administració oferir serveis públics suficients d'educació d'adults, que per la seva estructura permetin la interpretació dels tres camps educatius (Formació bàsica, cultural i professional), facilitin l'accés al sistema educatiu des de qualsevol d'ells, motivin per la participació ciutadana i suscitin la creativitat personal.

La nostra societat, en canvi, ha tendit a garantir només l'educació inicial per a les edats escolars, oblidant en les previsions i limitant en la pràctica l'educació de la majoria de les persones adultes. Els tres camps citats s'han convertit en àrees desconexes des del punt de vista administratiu.

Malgrat això, a Catalunya els centres encarregats de l'educació bàsica d'adults han desplegat una sèrie d'activitats i han realitzat un conjunt d'experiències que, entenent globalment l'Educació d'Adults, anaven molt més enllà del compliment estricte de les seves obligacions. Tot això ha estat possible per l'esforç voluntarista dels diferents sectors i professionals afectats i la col.laboració d'un nombre important de persones amb diferents lligams laborals amb l'Administració, o sense.

Partir d'aquesta realitat per potenciar-la i ampliar-la d'acord amb les noves necessitats de l'Educació d'Adults exigeix una actuació de la Generalitat de Catalunya que:

— defineixi amb els sectors implicats el model marc o models d'E.A. per a Catalunya. Aquest model ha de ser ampli i ha d'incloure la formació bàsica, l'educació en temps de lleure, l'ocupacional i tota la formació derivada de les noves necessitats professionals, i les seves interconnexions respectives. Aquest model ha de plasmar-se a Catalunya en una Llei Marc d'Educació d'Adults.

— garanteixi plantilles suficients, específiques i estables integrades en equips multi-professionals per satisfer totes les necessitats i demandes derivades dels diferents camps de l'E.A., actuals i futures.

— doti als centres de la infraestructura suficient per poder realitzar la seva tasca.

SITUACION Y OBJETIVOS DE LA ESCUELA DE ADULTOS "TERRA BAIXA"

La Escuela de Adultos "Terra Baixa" es un centro público y gratuito destinado a la población adulta del Prat, que intenta dar respuesta a las necesidades de formación básica, cultural y ocupacional de las personas mayores de 16 años.

El número de personas interesadas en asistir a la Escuela, aunque desde hace muchos años no se han realizado campañas de información a la población dadas las limitaciones de espacio y profesorado, ha ido creciendo año tras año. Actualmente asisten unas cuatrocientas personas y está abierta una lista de espera.

Las actividades de la Escuela abarcan cursos de formación básica, talleres, temas monográficos y actividades culturales.

Los programas, métodos y materiales —específicos y adaptados a las características y necesidades de los adultos— están dirigidos a las personas que nunca asistieron a la escuela o lo hicieron de una manera precaria y a los jóvenes que quedan al margen del sistema educativo debido al creciente fracaso escolar.

El Centro permanece abierto de 9.30 h. a 21.30 h. (grupos de mañana, tarde y noche) de lunes a viernes.

En la actualidad el Claustro está formado por siete profesores, de los que tres no tienen contrato en espera de que la Administración articule una solución y seis colaboradores.

La Escuela está ubicada en unos locales cedidos por el Ayuntamiento y cuenta con la infraestructura mínima. De la Generalitat recibe un pequeño presupuesto en concepto de material fungible.

Entendemos que el Departamento de Bienestar Social puede dotarse de los instrumentos reglamentarios para resolver la situación por la vía de la subvención y/o de los contratos laborales. Exigimos la continuidad en el lugar de trabajo de los profesionales de la docencia afectados en este momento.

BELLEZA SALOMÉ

Depilación indolora y eléctrica con nuevo método rápido

Depilación con pinzas indolora

Depilación a la cera

Limpieza de cutis - Masaje corporal, etc.

Horas convenientes



Marti Julià, n.º 19, 1.º 1.ª Teléfono 3790802
08820 EL PRAT DE LLOBREGAT



El Prat, municipio de Europa

El pasado día 13 de mayo se celebró, en la sala de sesiones del Ayuntamiento, una mesa redonda en la que fue debatido el tema: "Europa y los poderes locales y regionales. La Europa de los ciudadanos".

Intervinieron los eurodiputados **Joan**

Colom i Naval (PSC), Antoni Gutiérrez i Díaz (PSUC), i Joaquim Muns i Albuixec (CiU), quienes fueron presentados previamente por el alcalde, **Luis Tejedor**, ante una reducida presencia de público que, no obstante, participó activamente en el poste-

rior debate.

En su intervención, **Joan Colom** reclamó el derecho al voto de todos los ciudadanos comunitarios, se encuentren donde se encuentren, matizó, y con independencia de su lugar de origen.

El eurodiputado socialista también defendió que el derecho de residencia en cualquier país de la CEE, debería ir acompañado de los beneficios de la aplicación de la Seguridad Social.

Antoni Gutiérrez, en su calidad de miembro de la Comisión Política Regional, se refirió a la Europa de las regiones, en donde existen, señaló, 160 regiones, de las que tan sólo 50 están institucionalizadas.

El eurodiputado comunista, denominó los grandes desequilibrios sociales y regionales existentes en la Europa Comunitaria y aseguró que, precisamente, gracias a la presencia de España en el Parlamento Europeo, se estaba dotando a los nuevos reglamentos de un mayor contenido regionalista.

Finalmente, **Joaquim Muns** se refirió a la Europa de los ciudadanos, señalando que no se puede concebir el futuro europeo, prescindiendo de los ciudadanos, tanto en el orden político, como en el económico y social.

Entre los derechos que deben asistir a todo ciudadano comunitario, el eurodiputado convergente, defendió la libre circulación de personas y el derecho de residencia para todos en el ámbito de la CEE,

Manuel Dobaño

Cruces peligrosos

Los especialistas en cuestiones de tráfico, sostienen que una de las causas del actual caos circulatorio que todos padecemos en mayor o menor medida, se debe al hecho de que, mientras el parque de vehículos no para de incrementarse, las vías de circulación siguen siendo prácticamente las mismas de hace bastantes años.

Si bien es cierto que en las vías que circundan el término municipal del Prat, el problema se ve aliviado con la presencia de semáforos y de otras medidas tendentes a regular el tráfico rodado, en el extrarradio no sucede lo mismo cuando nos adentramos en su zona urbana y más concretamente en el laberinto de calles que configuran su casco antiguo.

Aquí el problema se agudiza notablemente. Resulta casi imposible encontrar un lugar en donde aparcar y no digamos el serio peligro que representa para la integridad de vehículos y personas, el atravesar por ciertos puntos conflictivos del entramado viario del Prat.

Efectivamente, existen en nuestra población unos cuantos cruces de calles, en los que casi diariamente ocurren accidentes y en los que los sobresaltos son continuados.

Me estoy refiriendo en concreto y en

primera instancia, al cruce de la Avinguda Verge de Montserrat con Frederic Soler y también al de Carretera de la Bunyola con calle Lérida.

En las numerosas ocasiones que he tenido la oportunidad de ser testigo de un accidente ocurrido en los lugares indicados, siempre se plantea la misma cuestión: Ya va siendo hora de que, a pesar de que los usuarios de los vehículos suelen hacer caso omiso de las señales correspondientes, el Ayuntamiento debería asumir su parte de responsabilidad en el tema.

Ante la existencia en la red viaria del Prat de estos y de otros puntos negros, no cabe duda de que se impone un replanteamiento serio, riguroso y actualizado, que haga posible una circulación menos peligrosa.

Mientras tanto, no estaría de más, como medida de urgencia, que se colocaran más a la vista, sobre todo, las señales de "stop", e incluso que éstas sean pintadas sobre el asfalto, tal como se hace en algunas calles de Barcelona en las que no hay semáforos.

Con estas medidas, quizás los talleres de planchistería verían disminuir un tanto su ritmo de trabajo, pero más de uno quedaría eternamente agradecido.

Manuel Dobaño

Festes tradicionals

Una vegada més, la celebració de la festivitats de Sant Jordi i la de Ntra. Sra. de Montserrat, han constituït un petit parèntesi en la monòtona vida local. Els llibres, les flors i les sardanes juntament amb algunes senyeres donaren un to un xic catalanista a aquestes diades. També les melmelades, les confitures i les herbes medicinals, de la mà dels membres del A.E. Anton Vilà, endolciren la Plaça de la Vila amb motiu de la festa de Sant Ponç.

Sant Isidre, patró de la pagesia local, omplirà els carrers d'El Prat d'alegria i una certa nostàlgia amb la seva cavalcada. Carros tartanes, xurquis, cavalls i tractors, ens recordaran una vegada més que malgrat els canvis, El Prat encara és i vol ser pagès.

Quan aquest "Delta" ja haurà sortit al carrer, el barri de la Marina, Sant Jordi i el carrer Ferran Puig, celebraran o ja hauran celebrat la seva festa major, de les que ja en parlarem en el proper número.



Un recordado aniversario

El 23 de Marzo se cumplió el tercer aniversario del fallecimiento del Dr. Alfonso Olanda, uno de los personajes más estimados en la Barriada de Sant Cosme. Él fue uno de los creadores del "Hogar del Jubilado" y el responsable de sus marchas durante varios años.

La claridad y transparencia de su gestión así como su incondicional entrega a todo aquello que redundara en beneficio de la Barriada fueron el denominador común de su vida pública. Una vida pública alejada totalmente de los partidos y partidismos. Sólo nos queda recordar las palabras del President Jordi Pujol, en una de sus visitas a Sant Cosme, quien dijo textualmente: «El senyor Olanda fa una feina ben feta».

Nuestro sincero recuerdo a la humanidad y sencillez de Alfonso Olanda, el hombre que supo unir a sus conciudadanos laborando incansablemente por el bien común de su estimado Sant Cosme.

Epidemia de Hepatitis A

El mes de febrero de este año se detectó en el colegio Menéndez Pelayo un brote de hepatitis A que afectaría a estas alturas a no menos de cuatro niños de entre 4 y 13 años, uno de ellos ingresado en el hospital Sant Joan de Déu.

A pesar de lo contagioso de la enfermedad los padres fueron informados en el mes de abril, es decir que los niños estuvieron cerca de 3 meses expuestos al riesgo de contraer hepatitis A, ya que al no tener información no se pudieron adoptar medidas preventivas, los padres de los alumnos se muestran preocupados ante la desinformación existente. El jefe de Sanidad local Doctor Rodríguez Troncoso achaca esta falta de información a que los médicos de cabecera no le comunicaron en su momento la aparición del brote y la epidemiología de los niños afectados.

Según parece la enfermedad ha sido controlada habiéndose precedido a adoptar las medidas sanitarias adecuadas, aunque sería deseable que en próximos casos se actúe con mayor presteza.

Josep Alonso

Nota informativa

El pasado mes de mayo, la Asociación de Contribuyentes organizó una charla-colquio sobre política fiscal del Ayuntamiento del Prat de Llobregat, a la que asistieron el 2º Teniente de Alcalde Sr. J. Pérez Moya y el Teniente de Alcalde delegado de Hacienda Sr. A. Pedrero Utrilla.

En ella se trataron todos los temas relacionados con los impuestos, tasas y arbitrios que paga el contribuyente pratense, así como otros temas de interés, como aperturas de establecimientos, licencias de vados, iluminación de las calles, etc.

El coloquio fue interesante teniendo en cuenta las posturas discrepantes que la Asociación mantiene con el Ayuntamiento en algunos temas, especialmente la subida de las contribuciones territoriales urbanas.

El presidente de la Asociación, Sr. Valentín Font, solicitó al final de la reunión la necesidad de acabar de solucionar la problemática suscitada en la revisión de los vados, sobre todo los que tenían permiso concedido antes de la última revisión.



PESO  IDEAL S.A.

TODAVIA NO EXISTE
NINGUN SISTEMA
PARA ADELGAZAR
TAN SEGURO, EFICAZ Y...

ECONOMICO

TODOS LOS JUEVES A LAS 4 TARDE
VENGA LE INFORMAREMOS GRATUITAMENTE EN:

EL PRAT DE LLOBREGAT
RESTAURANTE MARTI
Jaime Casanovas, 22

**CENTRO DE
BELLEZA**



ISNE

Penedès, 117 1.º 4.º
Tel 370 87 41

EL PRAT

**SERVICIO RAPIDO DE MENSAJEROS
A SU DISPOSICION**

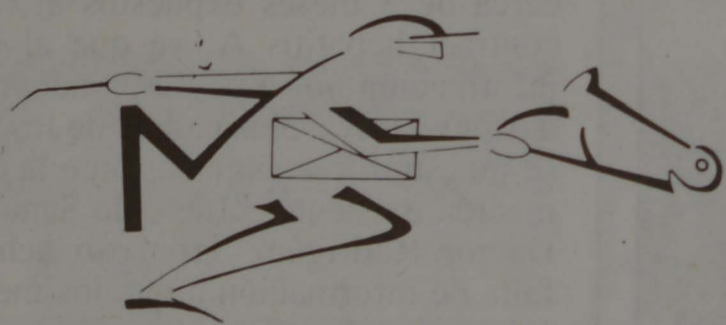

370.69.18 - 370.64.61

Mensaprat

CLINICA DENTAL

Dr. Teófilo Deza

**Horarios: de lunes a viernes de 9.30 a 12 h.
todas las tardes excepto sábados
de 15.30 a 20 horas**

Flaquer, 9, 1.º **Teléf. 379 10 50**

EL PRAT DE LLOBREGAT

menjars



Especialitat en carns a la brasa

Av. 11 de Setembre, 231-233 - **Telèfon 379 13 24**
EL PRAT

**FUSTERIA
I DECORACIO**

Ferram S.A.

IGNASI IGLESIAS, 4 - TEL. 379 03 64
08820 EL PRAT DE LLOBREGAT (Barcelona)

TALLERES

Rodríguez

Mecanización de toda clase de Piezas en Tornos
Automáticos, Cilíndricos y Revólver.
Máquinas transfert, Grandes y Pequeñas Series

Industrias, 33 - Tel. 379 09 30 - PRAT DE LL. (Barcelona)

Cristaleria

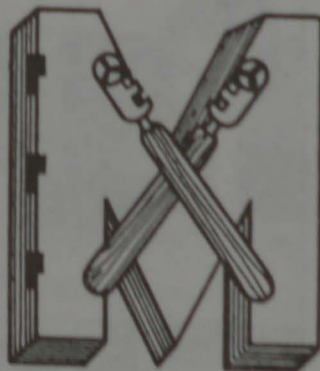

MEDINA

ESPECIALIDAD EN ALUMINIO.
VIDRIERAS EMPLOMADAS
VENTANAS GRAVENTY VIDRIOS
EN GENERAL

TALLER: Jaime Casanovas, 201 - Teléfono 370 76 07
OFICINAS: Tordera, 6 - Sant Cosme - Teléfono 379 28 31
08820 EL PRAT DE LLOBREGAT (Barcelona)



Jaume Codina



Joan Busquets

Sopar d'"Amics d'El Prat"

L'entitat "Amics d'El Prat" ha celebrat una vegada més el seu sopar d'aniversari, durant el qual, sota la presidència de l'Alcalde Lluís Tejedor, es lliurà l'escut d'or de l'entitat al Dr. Jaume Codina, escollit "Amic d'El Prat 1985" i en Joan Busquets i Sanfeliu, "Amic d'El Prat 1987".

Durant el seu parlament el president de l'entitat justificà, una vegada més, els motius del retard de la publicació del llibre "Història d'una plaça" d'en Jaume Codina i el lliurament de l'insígnia d'"Amics d'El Prat" i destacà la seva satisfacció pel fet d'haver complert el compromís si bé amb quatre anys de retard. En Jordi Gili, glosà la personalitat d'en Joan Busquets, destacant el fet que ja l'any 1955, formà part de la primera junta de l'entitat i que ha dedicat moltes i moltes hores al seu esport predilecte: el bàsquet. Remarcant que una vegada més els arbres no ens deixen veure el bosc i mentre aquí El Prat ningú no es recordava i en Joan Busquets i de la seva dilatada tasca en el món del bàsquet, la Federació de Bàsquet de Catalunya li concedia la medalla de plata. En Jordi Gili també destacà un tret fonamental en els dos homenatjats; tant l'un com l'altre, són persones treballadores, de paraula, disposades a esmençar el que calgui pel bé del poble o del col·lectiu amb el que treballen i tossuts, molt tossuts, incapços de doblegar-se davant les pressions o els interessos. Aquest aspecte de la seva personalitat, sens dubte els ha creat molts problemes a la seva vida, però mai no han defallit en la seva lluita a voltes en solitari.

Finalment, en Jordi Gili destacà la seva satisfacció i la de la seva junta per l'acord a què arribaren la direcció, els mestres, els alumnes i els pares de l'actual institut Prat

II, per batejar el nou edifici que la Generalitat ha de construir a la zona de Cal Saio, amb el nom del Dr. Jaume Codina i Vilà.

Amb sinceres paraules d'elogi i felicitació als homenatjats, es dirigiren als presents, en Jaume Monés, director de "Delta", Mn. Lluís Portabella, vicari episcopal, l'Armando Aguirre, impressor de les dues edicions del llibre "Història d'una plaça" en un interval de prop de trenta anys, en Josep Pérez, Tinent d'Alcalde de Cultura, en Josep Villuendas, secretari de la junta del Centre d'Estudis Comarcals i l'alcalde Lluís Tejedor, que mostrà la seva satisfacció per estar una vegada més al voltant de la taula d'"Amics d'El Prat" i felicità a cada un dels homenatjats.

Amb senzilles però sentides paraules, en Joan Busquets es mostrà inmereixedor de la distinció que "Amics d'El Prat" li feia, tot agraint-lo sincerament. També en Jaume Codina tingué paraules d'agraïment especial en vers aquella entitat que juntament amb en Joan Busquets veuren néixer el maig del 55, i el seu president i destacà la professionalitat del personal de la Impremta Comercial que tant d'entusiasme han posat en la reedició del seu primer llibre, destacant l'acurat treball d'en Jordi Itarte i l'Armando Aguirre, que junt amb tot l'equip de la casa, també fan possible que "Delta" surti al carrer cada mes.

Si tot es compleix com està previst, durant el mes de juny, es procedirà a l'elecció de l'"Amic d'El Prat 1988", en la qual per acord de l'Assemblea General Ordinària d'"Amics d'El Prat", els subscriptors de "Delta" també hi tindran vot.

R.C.

El Delta, una escuela de Naturaleza

El pasado día 19 de Mayo, fueron presentadas a los medios de información las jornadas: "El delta del Llobregat. Una gran escola de natura que cal potenciar".

Dichas jornadas, organizadas por el Ayuntamiento y la liga para la Defensa del Patrimonio Natural (DEPANA), tuvieron su posterior desarrollo los días 30 y 31 del mismo mes, en el Casal de Cultura.

Según el alcalde del Prat, **Lluís Tejedor**, la iniciativa municipal se inscribe dentro de la campaña de divulgación, sensibilización y debate en torno de la zona de reserva natural del Prat, que, de materializarse el proyecto de desvío del Llobregat, se vería seriamente afectada.

Por su parte, el presidente de DEPANA, **Josep del Hoyo**, afirmó que la zona de reserva natural del Prat puede convertirse en la escuela de la naturaleza más importante de Catalunya.

Manuel Dobaño

ULTIMA HORA

Tres pratenses, entre las víctimas de Bellvitge

A punto de cerrar la presente edición de DELTA, una nueva tragedia, ocurrida la tarde del pasado domingo, día 21 de mayo, ha vuelto a enlutar una familia del Prat.

Entre las siete víctimas que provocó la mortal caída de uno de los nueve ascensores de la Residencia de Bellvitge, tres eran vecinos del Prat. Asimismo, la pratense **María Domènec**, fue testigo de excepción de la tragedia cuando esperaba el ascensor siniestrado en la planta baja del citado centro hospitalario.

Según información de urgencia, recogida de la prensa barcelonesa, los fallecidos son: **Tomás Romero Romero** y sus hijos **Tomás Romero Allueva**, de 20 años y **Elisabet Romero Allueva**, de 16, domiciliados en la calle Jaume Casanovas, 133.

Las mismas fuentes informativas señalan que, segundos antes de producirse el suceso, la familia en cuestión acababa de visitar a **Isabel Allueva**, esposa y madre respectivamente de los fallecidos, la cual estaba ingresada en la planta 17 de la Residencia, para ser sometida al día siguiente a una intervención quirúrgica.

En principio, **Isabel Allueva** iba a ser operada en la clínica "Dexeus", pero la fatalidad quiso que no fuera así. Ahora, familiares y amigos lloran la brutal desaparición de su esposo e hijos.

Fuentes judiciales han indicado que una pieza defectuosa y un fallo en el freno de emergencia del ascensor pudieron desencadenar la tragedia.

Resulta realmente paradójico que unas personas, perfectamente sanas, acudan a un gran hospital para morir de una forma tan irracional.

M. D.

Les ex-alumnes del Col·legi de la Mare de Déu del Carme —Carmelites Missioneres— celebraran, ajudant Déu, la seva "TROBADA" anual el dia 20 de juny. Us hi esperem a totes. Juny de 1989.

TRANSPORTES

SALVADOR GARCIA

CAMIONES GRUA, PULPO Y DEMAS SERVICIOS

Alcalde Ferrer Monés, s/n.

Tels. 379 40 06 - 379 21 18

EL PRAT



RADIADORES DE AUTOMOVILES

PONCE-2

CAMBIOS DE PANALES - ESPECIALIDAD EN MAQUINARIA
OBRAS PUBLICAS

Pau Casals, 19 - Tel. 370 92 04 - El Prat de Llobregat

Confecciones

Leonor

Gran surtido
en lanas

Se dirigen labores

ENRIQUE MORERA, 33 - TELEF. 379 02 94 - EL PRAT DE LLOBREGAT

GUIA

DE

SERVEIS

**optica
PRAT**

Sección Lentes de Contacto

Frederic Soler, 13-15

Teléfono 379 46 93

EL PRAT

FOTOCOPIES

FOTOCOPIAS

SERVEI/SECRETARIA

Castilla, 27

Tel. 379 37 49

**flors
company**

SERVEI INTERFLORA

Madoz, 4 - Telèfon 379 02 70

Dir. Teleg COMPANYFLORS

EL PRAT DE LLOBREGAT

GUESAN, S.A.L.

DESBALLESTAMENT
D'AUTOMÒBILS
TRAMITEM BAIXES
SERVEI DE RECOLLIDA

Ponsich, 23, pasat les barreres,
entre La Seda i Prat Cartón
Telèfon 370 84 30

ARTICULOS
DE PIEL

BOLSOS

Delcar

FEDERICO SOLER, 6 - TEL. 370 19 53
EL PRAT DE LLOBREGAT (Barcelona)

SEÑORA

se ofrece para servicios de
limpieza.

Escaleras, Casas particula-
res, Colegios, Academias,
Comercios

TELEFONO 370 31 49

EL PRAT DE LLOBREGAT

CORTINAS
AMBULATORIO

este Junio... el mes de las
«Blondas»

¡Que no se te pase!

C/. Girona, 105 - Tel. 370 58 64
08820 El Prat de Llobregat

**Asesoría
Técnica
Laboral**

GABINETE JURIDICO - LABORAL - FISCAL
ADMINISTRACION DE FINCAS



Jaime Casanovas, 102-104, bajos, 1.
Teléfono 379 59 99

J. SERRANO

INSTALACIONES
REPARACIONES DE:
FONTANERIA Y ELECTRICIDAD,
GAS REFRIGERACION Y
CALEFACCION

M. Bertrand, 48 bis - T. 370 66 76
El Prat de Llobregat (Barcelona)

BOLSOS

Joana

BOLSOS, BISUTERIA
MARROQUINERIA, GUANTES
PARAGÜAS

Federico Soler, 100 - EL PRAT



CARNISSERIA

MONTSERRAT

Vendo dos mostradores frigorificos
semi-nuevos 3 x 3,35 mts.

Teléfono 379 03 47



Inauguració del celler «d'all i oli»

El divendres 14 d'abril es va fer la inauguració del Celler "L'All i Oli", situat al carrer Ferran Puig, 36. El propietari Juan Martínez, que ja fa 14 anys que està establert al local, en va voler fer una bona remodelació interior, que s'ha traduït en una imatge més moderna, alhora que permet gaudir d'un major espai i comoditat per a la clientela.

L'acte d'inauguració que començà a les 9 del vespre va durar fins ben entrada la mitja nit i tots els veïns del carrer i de la vila, així com les autoritats del municipi, vam poder gaudir d'un bon aperitiu preparat per la cuinera, sra. Dolores i servit pel mateix Juan, la seva esposa Ana i el sempre sol·lícit i popular Cándido.

Però no tot s'acabà amb "omplir el pap", ja que cap a les 11 de la nit vam fruit d'un passí de models, per acabar d'arrodonir l'acte, amb la col·laboració de Boutique Piel "Chris Lorent" que a través de 5 boniques senyorettes ens oferí una mostra força exhaustiva de la moda en pell de la temporada.

Al cap i a la fi, una bona celebració de la remodelació del conegut "Celler", que esperem que pugui continuar acollint durant molts anys més, amb bon servei, qualitat i bon preu, a tots els vilatans que tot sovint, o més de tant en tant, ens hi parem a fer un àpat o prendre una copa.

A tots els que formen l'equip de "L'All i Oli", felicitats!

Angela Jové



XX aniversari de la «Peña Taurina El Prat»

La Peña Taurina El Prat celebró su XXº Aniversari del dia 8 de abril de 1989, constituyendo un éxito rotundo, no por la asistencia masiva de socios y simpatizantes, sino por la asistencia de muchas personalidades como: El Conseller Ilmo. Antoni Comas, Alcalde del Prat Sr. Lluís Tejedor, Relaciones Públicas de la Generalidad Antonio Ferran, el Diputado Sr. Pere Baltà, Jefes de Policía Sres. Lucas y Sojo, C.P.G.C. Sr. Castillo, los Concejales Sres. Olanda y Torrens.

Presentó el acto el locutor de radio A. Luis Lorente. Los trofeos se le entregaron a Alvaro Amores como mejor matador de toros en la temporada 88 en Barcelona, igual al torero del Prat Manolo Porcel.

Lo más bonito de esta cena fueron las cartas de felicitación y el sentimiento por no poder asistir el Sr. President Sr. D. Jordi Pujol, Ilmo. Sr. D. Miquel Roca, el Sr. Tte. Alcalde y Diputado Joan Serret, Tte. Alcalde de Cultura José Pérez Moya.

Estuvieron presentes las F.E.T.C. Casa de Murcia y Albacete. El Presidente de la Peña del R. Madrid, Sr. Cabanillas, hizo entrega de un trofeo al Presidente de la Peña Taurina el Prat Sr. Romera, Peña Rincón Taurino de el Prat, Peña Viladecans, Club Taurino los de Gallito y Belmonte. Peña Taurina de Tarragona, Peña Angel Leria y Manolo Martín.

Al acto asistieron muchos taurinos. Exito mayúsculo; había personas que decían: "cómo es posible que una peña pueda montar un acto como éste", pues todo está claro, tener un buen Presidente y una mejor Junta Directiva. El acto duró hasta altas horas de la madrugada, amenizado por un conjunto muy de moda.

A.R.D.

Iª Fiesta de la Bicicleta en el Prat

El pasado 14 de mayo se celebró la I FESTA DE LA BICICLETA, con la colaboración de l'Agrupació Ciclista Prat, Escoles d'Iniciació Esportiva, PRYCA y "La Caixa". En el acto participaron alrededor de 450 personas, algunas de las cuales se inscribieron poco antes de darse la salida. Sus edades mayoritarias oscilaban entre los 10 y los 14 años, aunque también cabe destacar la fuerte participación de personas de edad avanzada. Se salió a la hora prevista, 9 de la mañana, y todas las actividades se realizaron según el programa. El recorrido fue desde Pl. de la Vila hasta la playa, pasando por la Av. Anselm Clavé, c. del Prat, c. Gaiter del Llobregat, ctra. de la Marina, Av. de la Verge de Montserrat, Av. del Remolar, Av. Pompeu Fabra, c. de la Serra del Cadí y crta. de la Aviació.



En la playa del Prat se llevaron a cabo varias actividades: Ginkama con bicicleta, circuito de bici-cross, en el que el primer clasificado fue Francisco Polo, y una carrera de cintas en la que resultó ganador Blas Alcalá.

Los participantes almorzaron en la playa y los ganadores de cada actividad obtuvieron como premio números adicionales para la rifa de la bicicleta y una gorra de la Agrupació Ciclista Prat. El ganador de la bicicleta (donada por Pryca) fue Víctor Santos Bejarano, de 14 años. Se llegó a la Plaça de Catalunya, fin del recorrido, a las 12.30 h., media hora antes de lo previsto en el programa.

La FESTA DE LA BICICLETA se ha celebrado para promocionar la bicicleta como elemento deportivo-recreativo vinculado a la promoción del ciclismo desde L'Agrupació Ciclista Prat.

Ana Navarro



EL PRESIDENT PUJOL VA REBRE C.D.C. DEL PRAT

El Grup Municipal de "CiU" fou rebut pel President de la Generalitat. Els senyors Torren, Olanda, Baltà, Monés i Giralt, actual president, li plantejaren a l'Honorable Senyor Jordi Pujol la problemàtica del Prat respecte a diversos projectes de la institució autonòmica.

Li exposaren la seva oposició al desviament del Llobregat quan el port no justifica amb xifres el seu creixement i el perill d'una nova llera per la que passarà aigua contaminada; així com el tema de la zona de reserva natural als paratges de ca l'Arana i la Ricarda promoguda des de la Generalitat buscant la inversió d'una fundació alemanya.

La necessitat de sòl industrial al nostre poble que faciliti l'expansió de la petita i mitjana empresa local, ocupà gran part de l'entrevista, com també la necessitat de treure de sobre de la pagesia l'amenaça d'expropiació.

El President escoltà i va fer una reflexió sobre quin vol el Prat que sigui el seu futur, donada la situació estratègica en que es troba. No tancà cap dels ponts exposats en previsió d'una nova entrevista.

57 romeria a Montserrat

Durant el primer cap de setmana de juny, es celebrarà la 57 romeria d'El Prat a Montserrat, organitzada per la parròquia de Sant Pere i Sant Pau.

Més d'un miler de pratencs s'aplegaran als peus de la Moreneta. La vetlla del dissabte al vespre, la tradicional ofrena a la Verge, els grups que amb bicicleta o a peu s'afegiran als que ho facin en autocars o cotxes particulars i el grup de pagesos que per setè any consecutiu pujaran a la simbòlica muntanya amb carros i tartanes, configuraran els aspectes més destacables d'aquesta romeria.

Un dels aspectes a destacar serà sens

dubte l'espectació per la rebuda i l'audiència del flamant pare Abat, que per causa de l'enterrament del President Tarradellas, i en funció del seu càrrec de prior, ja rebé als pagesos amb la seva caravana, a la plaça del monestir l'any pasat, substituïnt l'abast Cassià M^a Just.

En la propera edició de Delta, informarem abastament d'aquesta tradicional festa montserratina.

Traficantes detenidos

El pasado día 6 de mayo por la noche, el grupo operativo de la policía judicial del Prat, junto al de Castelldefels, intervinieron 89 kilogramos de hachís y fueron requisados dos vehículos y un yate, con bandera noruega, anclado en "Port Ginesta".

En relación al caso, fueron detenidas tres personas, dos españoles y un súbdito extranjero. Según la policía, los detenidos formaban parte de una banda de traficantes que distribuían droga en Barcelona y comarcas limítrofes.

M.D.

DOS ATRACOS EN UN MISMO DIA

El pasado día 26 de abril se cometieron dos atracos casi simultáneamente en sendas entidades bancarias del Prat, muy próximas entre sí.

Primero resultó asaltado el Banco de Sabadell de la Avinguda Verge de Montserrat, 122 y al cabo de una hora y pico fue el Banco Comercial Transatlántico, situado a pocos metros de distancia, el que recibió la visita de los atracadores.

En ambos casos, los autores del atraco fueron dos individuos jóvenes que llevaban la cara tapada y que iban armados de una pistola que podría ser simulada.

Entre los dos atracos el importe de lo sustraído se eleva a unas 800.000 pesetas, ignorándose los medios que los atracadores utilizaron para la huida.

Si bien existen algunas diferencias en cuanto a la vestimenta utilizada por los delincuentes y también al número de armas utilizadas, en el segundo atraco parece que fueron esgrimidas dos pistolas, no se descarta la posibilidad de que los dos atracos fueran cometidos por los mismos individuos.

ATROPELLO MORTAL

La vecina del Prat, **María Suárez Solano**, de 62 años de edad, resultó muerta, el pasado día 15 de mayo, al ser atropellada por un autobús de la línea 605, frente al número 99 de la Avinguda Verge de Montserrat.

Según la policía, la víctima tuvo la mala fortuna de caerse en el instante que circulaba por la mencionada vía, el autobús matrícula B-2762-DZ, el cual, con su rueda trasera izquierda, alcanzó la cabeza de la fallecida, lo que le produjo la muerte en el acto.

M.D.

De un triste adiós a una merecida permanencia

A bien seguro que los dos equipos pratenses en la Primera Catalana, Terlenka y Menninger Prat que ha perdido la categoría, no olvidarán la temporada 88/89 fácilmente. El Terlenka no la olvidará, porque los hombres de Joan Pujol han tenido que luchar antes hasta el último segundo por la permanencia, que merecían mucho antes, y la han conseguido de forma más que brillante. El C.B. Prat no la olvidará porque el récord negativo de esta temporada ha batido todo un hito en la Primera Catalana: VEINTEIS DERROTAS CONSECUTIVAS; el peor ataque, junto al también descendido Grup Barna, de los treinta y dos equipos de la categoría y la PEOR defensa de todos. Además ha encajado también las derrotas más abultadas.

El C.B. Prat, que logró un merecido ascenso en la pasada temporada, forjado a base de rapidez y garra, tuvo un comienzo muy positivo venciendo en la pista del JAC Sants (63-70) y en casa al Reus (70-66). Nada hacía presagiar el vuelco espectacular que se produciría a partir del 16 de octubre del pasado año, cuando se lograba la última victoria de la Liga (83-61) contra el Bon Pastor. Personalmente, hace meses ya, que critiqué el cambio de pista; el paso del campo "Xavier Marcilla" a la pista del polígono "Estruch" debía haberse meditado bien. La Primera Catalana precisa de una seriedad en el planteamiento, tanto a nivel social como deportivo. Que la plantilla pratense fuera corta y además carente de hombres altos, apoyando su juego en Pep Ferret, Vila o Más no se le puede cargar a Navarro. Lo que sí es censurable es que los

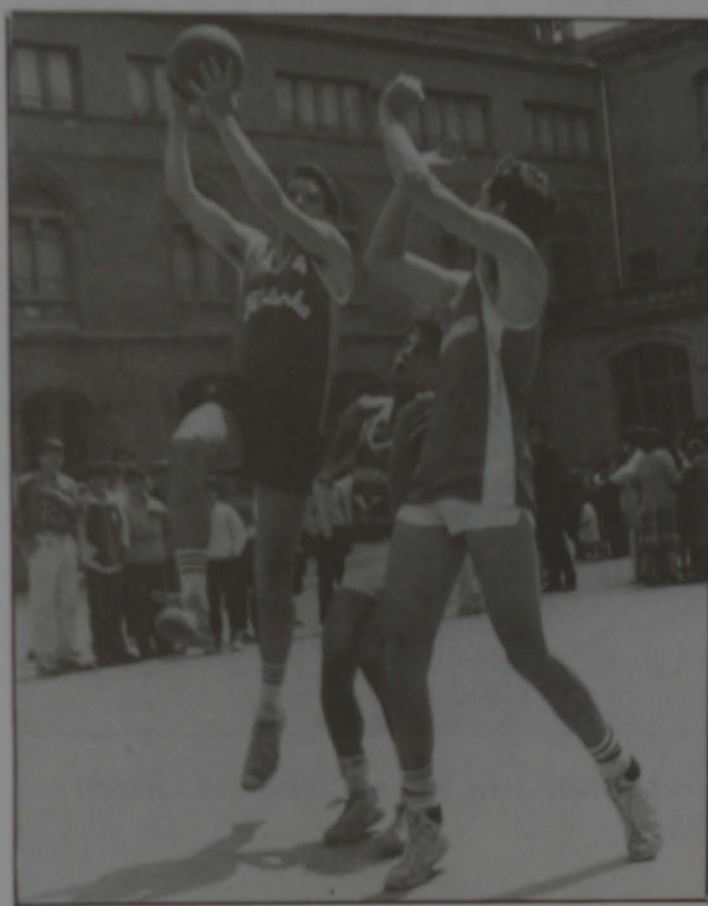

jugadores casi se pasaran media liga sin poder entrenar en condiciones y después, lesiones, ausencias por motivos laborales y desgastes de hombres claves como Xavi Marcilla o Val, llevaron a un desastre que puede tener secuelas en un futuro no muy lejano. A Navarro se le acabaron las ideas cuando más lo precisaba y encima, desde la directiva, que desconozco si existe, porque Arseni Conde se ha metido en un callejón sin salida y hubiera debido de ocuparse menos de rondar por el banco y dedicarse más a reforzar las estructuras de un club que está en una situación delicada. Estoy seguro que muchos culparán a los hombres de Navarro y al mismo preparador; la responsabilidad es de todos, pero milagros no se pueden pedir a nadie y menos a un equipo que no tiene más cera que la que arde. A pesar de todo, la temporada de hombres como Fernando, toda una lección de pundonor, Vila, Más, Marcilla, lo poco que ha jugado; Romero, que se las vio y deseó con pivots semi-profesionales y los jóvenes Boada, Nadal, Avellaneda o López e incluso la inclusión de Marqués ha estado aceptable ante equipos de calidad y estructura infinitamente superior a los pratenses. Además, la lesión de una pieza clave, Ferret, ausente en el último tercio de la Liga, ya era el fin definitivo.

Nadie podrá decir que en su día no censuré la postura "complaciente" de Conde con el concejal de deportes, Pérez Cayuela, al cambiar de campo casi sin garantías de horas de entreno precisas para la categoría. Quizás para Conde era lo mejor "para quedar bien"; pero eso fue fatal para su equipo. Todos los medios de comunicación hemos coincidido en que los resultados de jugar "en casa" (es un decir) han sido peor que los de fuera. Para muestra, vean: Jornada 6ª: Prat-Ademar, 74-105 (-31 puntos); jornada

9ª: Prat-Cabrera, 69-101 (-32); jornada 11ª: Prat-Santfeliuenc (colista), 92-109 (-17); jornada 15ª: Prat-Blanes, 70-101 (-31); jornada 20ª: Prat-Valls, 66-107 (-41). En la jornada 25ª el Castellar batía el récord de la Liga: 56-112 (¡-56 puntos!). A punto estuvo el Granollers de superarlo en la 29ª: 73-122 (-49).

Fuera de casa, también se han producido derrotas abultadas: Ademar (119-72); Bon Pastor (92-62); Navas (101-70); Castellar (109-79); Salle (96-66) o Cabrera (98-51); pero no es lo mismo que ser humillado en su propia pista y más por una cuestión de "quedar bien". La Primera Catalana no es lo mismo que Educación y Descanso o Tiempo Libre. Espero que alguien lo entienda.

¡Bravo por Joan Pujol!

No sé si Santiago Navarro tuvo alguna vez la posibilidad de buscar algún jugador alto fuera de El Prat. De lo que estoy seguro es de que Joan Pujol no se lo pensó mucho. Había salvado, de forma dramática, la categoría en la pasada campaña y además hombres como Joan y Ciscú Cortés dejaban el equipo; también Carles Vidal, que pasaba a Segunda Nacional y además Joan Ruiz se iba al Servicio Militar. Pujol ya conocía la categoría y hombres de categoría como Tomás Perich, Edu Marull y Xavier Degà llegaban al equipo, que recuperaba al veterano pero vital en la categoría Isidre Juárez. Hombres como Ocaña, Aceña y el luchador Jaume Ibars seguían en plantilla ante una temporada de consolidación.

Pero el comienzo fue muy decepcionan-

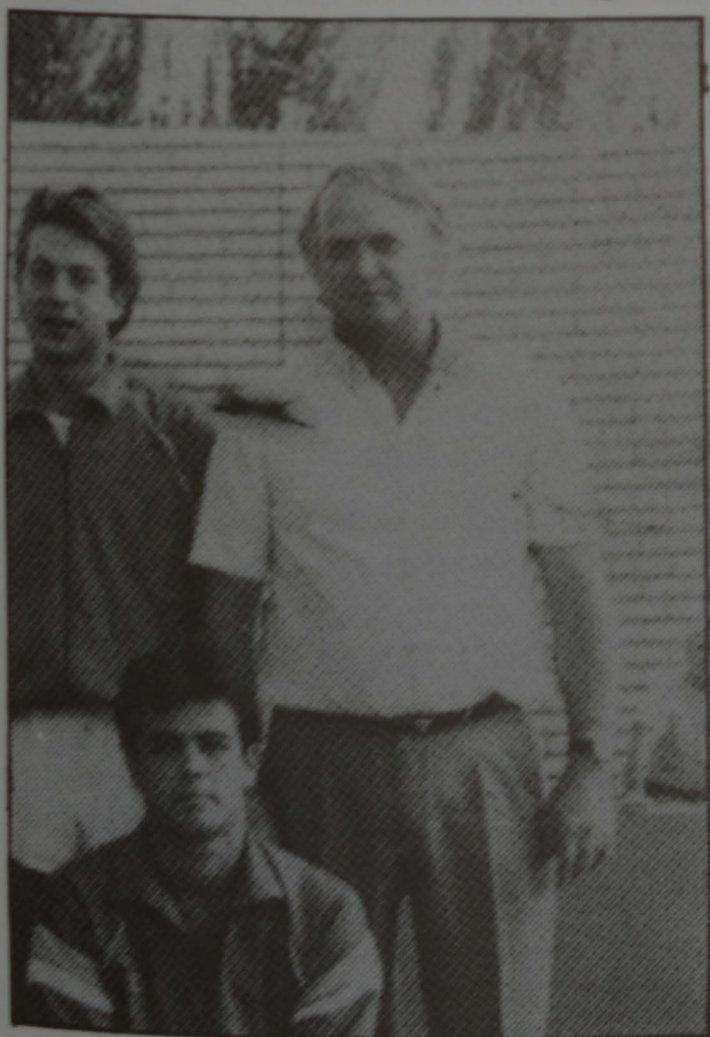

Santiago Navarro, hizo lo que pudo.

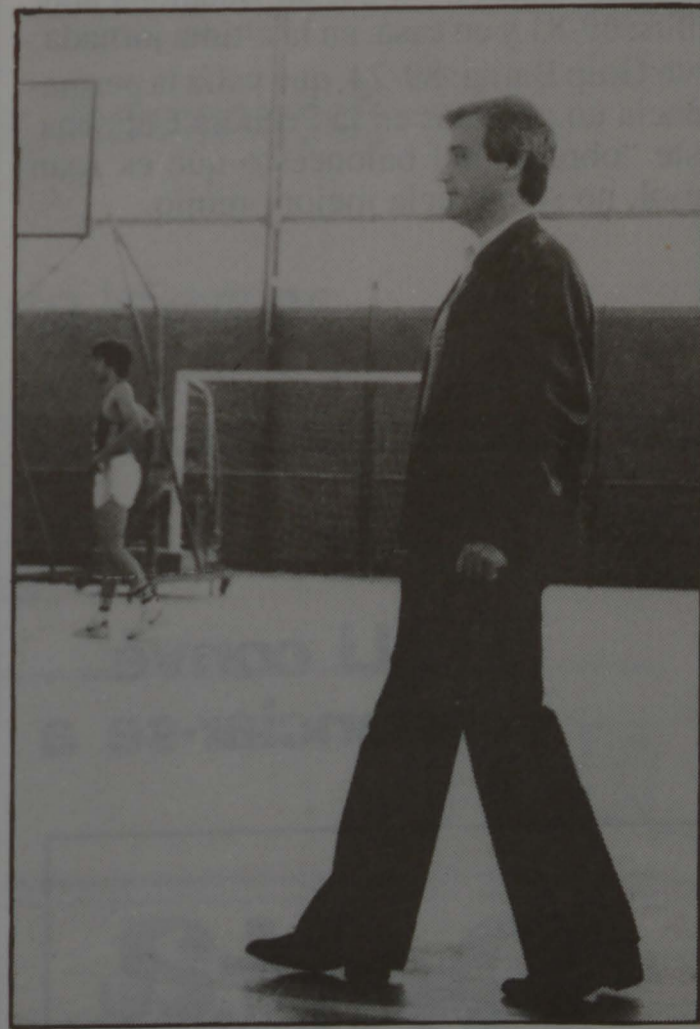

Joan Pujol. La seriedad como meta.

te. Se perdía el primer partido en casa ante Vall (62-63) y además con Dejá sancionado. Esto les descentró, perdiendo en campo del La Salle Reus, donde eran arrollados (87-60), pero vencían en la tercera jornada (74-73 al Montcada). A pesar de fichar a un hombre como Xavi Degà, vital en las últimas jornadas, en las diez jornadas siguientes sólo se vencía en la pista del Salt (jornada 6ª: 75-79) y en la décima al Premià (90-80). En la jornada 14ª llegaba la cuarta victoria ante Titus (97-79) y se derrotaba al Grup Barna en la siguiente 67-71. A pesar de esto el equipo ocupaba la decimoquinta plaza del grupo y la sombra del descenso planeaba sobre los "sederos".

Pero además de lesiones, las bajas de Ocaña y Aceña, una lástima la de éste último, quedaba una segunda vuelta difícil. Pujol inculcó a sus hombres el espíritu de defensa. Logró que su equipo haya estado toda la Liga entre las seis mejores defensas del grupo, a pesar de que su ataque estuvo entre los cinco peores. No pudieron empezar mejor y vencían en la pista del temible Vall (86-87) y a La Salle Reus en El Prat (99-86). A partir de ahí, se aseguraban los encuentros de casa, con triunfos ante IPSI, Salt y Alisos, en un dramático partido. Pero el precio fue muy alto y lesiones y sanciones, Marull, Viella, X. Degà, etc., les llevaron a cuatro derrotas consecutivas, que devolvían al equipo a la zona de descenso. Ya con todo el equipo recuperado, el Terrassa les derrotaba en la jornada 26ª en El Prat: 70-83 y en la siguiente eran batidos por el líder en su pista: 91-54. Quedaban tres jornadas decisivas y con el genio de Marull, Perich, los hermanos Degà, Juárez, Viella e Ibarz, guiados por un Pujol magistral desde el banco, lograban tres triunfos consecutivos, ante Caldes; 88-60; en Badalona ante Titus: 69-81 y en casa, en la última jornada, ante Grup Barna: 89-74, que valía la permanencia un año más en la Primera Catalana. Este "obrero" del baloncesto que es Joan Pujol, no se merecía mejor premio.

Josep Margalef

**Li convé
anunciar-se a**

Delta
LLOPREGAT



José Santolaria, el vencedor más joven en 1987.

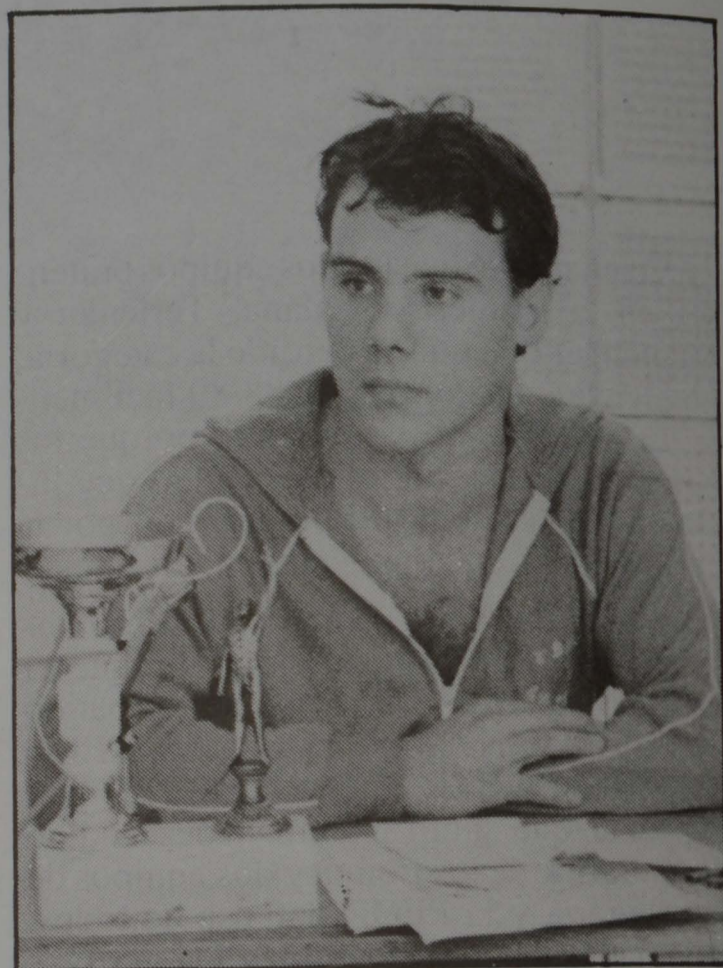

Joan Carles Castañé, miembro del jurado y mejor deportista 1987.

La nit més formosa dels esportistes

El proper 3 de juny, al pati del Centre Artesà, es tornarà a viure una jornada festiva per a l'esport de la població amb la celebració de la III Nit de l'Esport del Prat. Organitzada per la regidoria d'esports de l'Ajuntament, amb la col.laboració de totes les entitats esportives locals, que tenen la part més important de l'acte; la nominació dels seus candidats pel guardó de l'any 1988.

Des de fa ja un mes, els tècnics de l'ajuntament, Antònia Lacasa i Albert Cucarella estan treballant per l'esdeveniment. La formació d'un jurat qualificat i la tramesa dels fulls de nominació a totes les entitats esportives ha estat ja realitzada i haurà d'ésser el jurat qui designi el guanyador dels guardons de l'any.

Aquests guardons són els següents: millors esportistes masculins i femenins menors de divuit anys; millors majors de divuit; millor directiu i, serà la novetat, la gesta esportiva de l'any realitzada per un esportista pratenc. Segurament aquesta serà una designació directa del jurat.

Val a dir que els tècnics municipals han estat encertats en l'elecció del jurat, o al menys han escollit persones lligades directament amb el nostre esport. Això els guanyadors del guardó com a millors esportistes majors de divuit anys a la passada edició, Joan carles Castañé i Amada Cordero, juntament amb el millor directiu, Floris Van Berkel han estat designats. Amb ells, també hi seràn el responsable d'àrea d'Esports Joan Serret i el director de l'Escola de

Bàsquet, Domingo García, en representació de l'esport escolar. També està designat un membre dels mitjans de comunicació; en aquests cas, el nostre company, ara cap d'esports del setmanari comarcal "El Far", Josep Margalef.

Cal recordar que la I Nit de l'esport es va celebrar el juny del 1986, després de l'iniciativa del llavors conseller d'esports Lluís Mijoler. Quaranta-set esportistes, d'ells catorze femenins i tretze directius, foren nominats per les cinc categories. El juny del 1988 es va celebrar la segona edició. En aquella ocasió, els esportistes nominats foren 54, dels que vint-i-quatre eren femenines. El nombre de directius va ésser de dinou.

El guardó més emotiu fou l'entregat a títol pòstum al malhaurat preparador de bàsquet Xavier Marcilla, a l'edició del 1987.

NITS DE L'ESPORT DEL PRAT GUARDONATS A LES EDICIONS 1987 I 1988

1986: Millor esportista menor de 18 anys (Masc.): **Oscar Griño.** (Fem.): **Gemma Sabaté.** 1987: (Masc.) **José Santolaria** (Fem.): **Rosario Roldán.**

1986: Millor esportista major de 18 anys (Masc.): **Daniel Plaza.** (Fem.): **Guadalupe Esteban.** 1987: (Masc.): **Joan C. Castañé.** (Fem.): **Amada Cordero.**

1986: Millor directiu: **Xavier Marcilla.** 1987: **Floris Van Berkel.**



MONTEPIÓ DE SAN CRISTÓBAL CHÓFERES DE BARCELONA

Provenza, 173, pral. - Teléf. 253 40 05 (3 líneas) 08036 BARCELONA

AUTOMOBILISTA

LA MILLOR GARANTIA DE TOT CONDUCTOR ES
ESSER ASSOCIAT DEL MONTEPIO

- DEFENSA JURÍDICA PER RESPONSABILITAT CRIMINAL
- RECLAMACIÓ DE DANYS AL VEHICLE
- AJUT A LA FAMÍLIA, EN CAS DE RETIRADA DE PERMÍS DE CONDUCCIÓ
- REMOLCAMENT DEL VEHICLE, I ALTRES SERVEIS MUTUALISTES

Per tal d'obtenir una informació més amplia adreçar-se a
Delegació Baix Llobregat: Ferran Puig, 72 - Telèfon 379 18 02
EL PRAT DE LLOBREGAT

HORARI: DE 18 A 20 HORES (DIMARTS I DIJOUS)

OLIVER HNS.

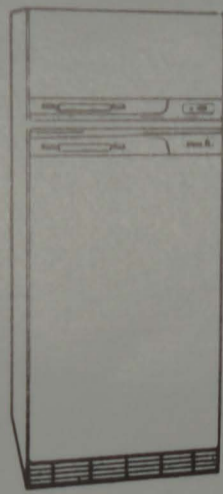

VENTA DE ELECTRODOMESTICOS

GARANTIA TOTAL

REPARACIONES Y RECAMBIOS

SERVICIO POST-VENTA PROPIO

POLIZAS MANTENIMIENTO

Rosa Ribas Parellada, 27
TELEFONO 379 52 84
El Prat de Llobregat

Europa es un país
aprende sus **Idiomas**

INGLES ALEMAN

Todos los niveles (Elementary, Intermediate, Advanced)

Horarios mañana, tarde y noche

Grupos reducidos. Biblioteca y laboratorio de Idiomas

Niños, adultos. Sistema audiovisual

Profesorado especializado

Preparación para Escuela Oficial de Idiomas



BRITANNIA

LANGUAGE SCHOOL

• INGLES
• ALEMAN

c/. Flaquer, n.º 3
370 09 52, EL PRAT



HITACHI

Audio-Video-Hifi-Tv



COMPACT DISC/RADIO CASSETTE: CX-W800E
Reproductor CD y radio cassette grabador reproductor de doble platina con sistema 3D.

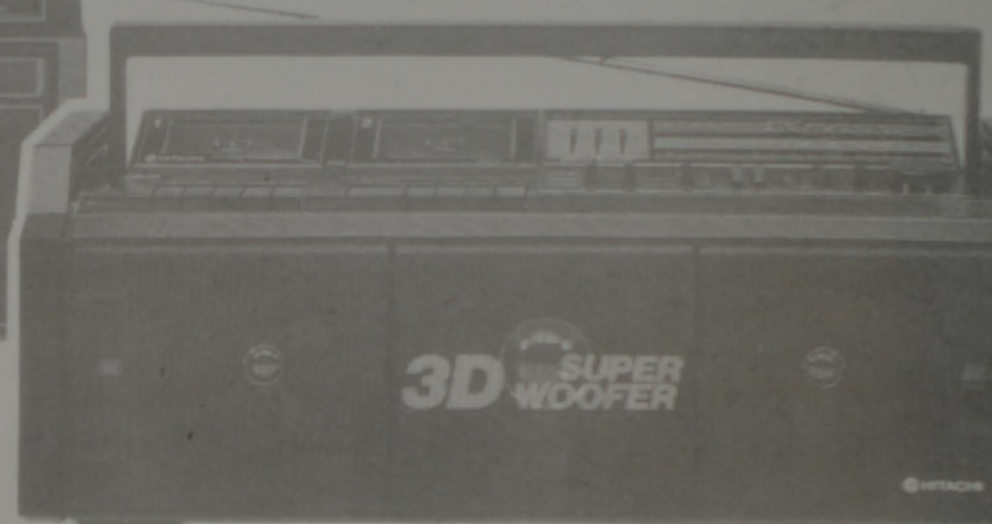

RADIO CASSETTE: 3D8 (TRK-3D8E)
Radio Cassette 3D. de 4 bandas y doble platina.

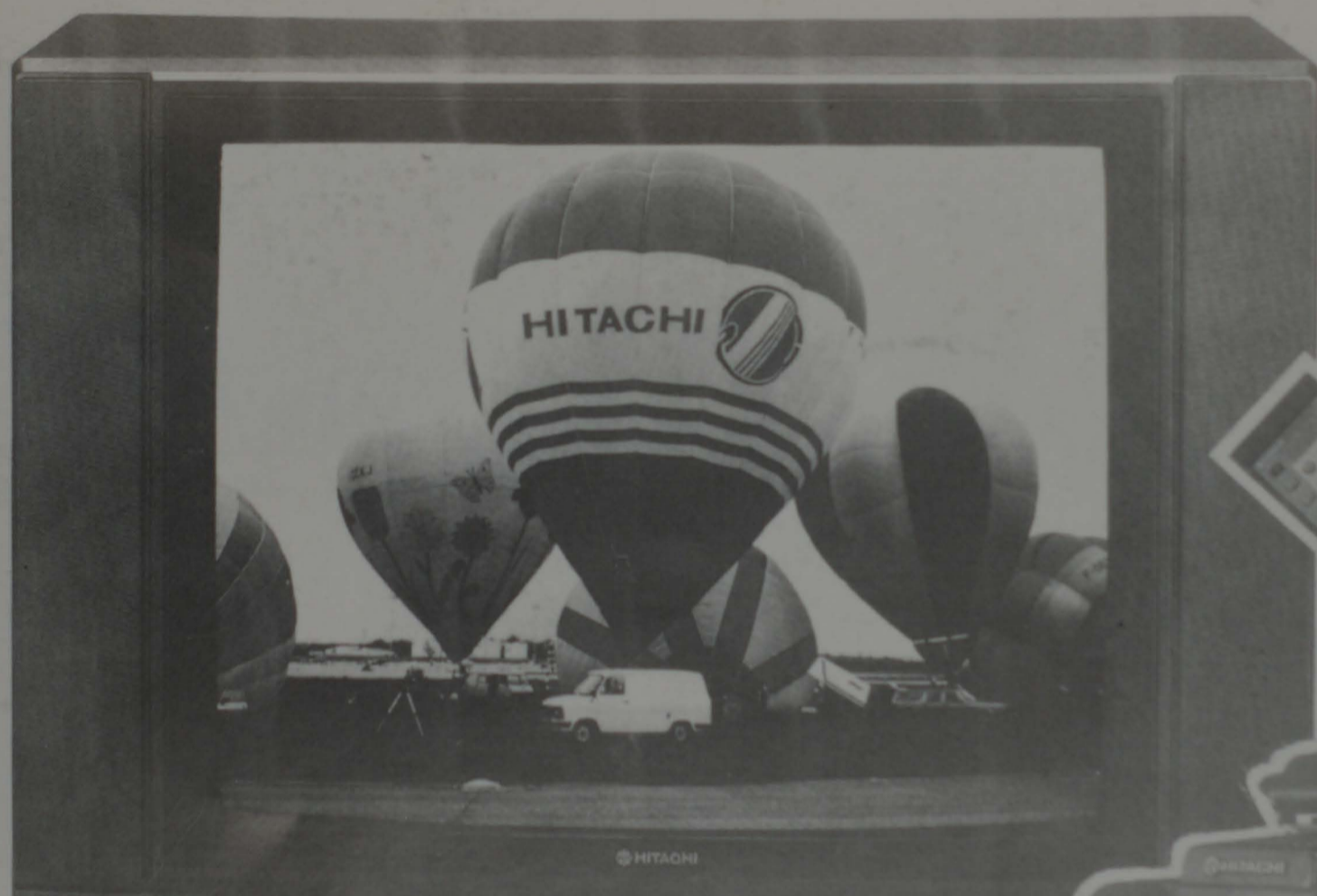

T.V. COLOR: CPT-2828
Televisor color estéreo, cuadrado y plano con visualización de pantalla múltiple.



VIDEO: VT-580E - Completamente digital, con 5 cabezales, VHS de alta fidelidad.



CAMARA VIDEO: VM-C40E
Equipo compacto de video VHS-C con sensor de imagen MOS.

telerradio

para los que saben comprar... y ahorrar

Avda. Virgen de Montserrat, 127 ☎ 379 19 16 y 379 01 16 - EL PRAT DE LLOBREGAT