

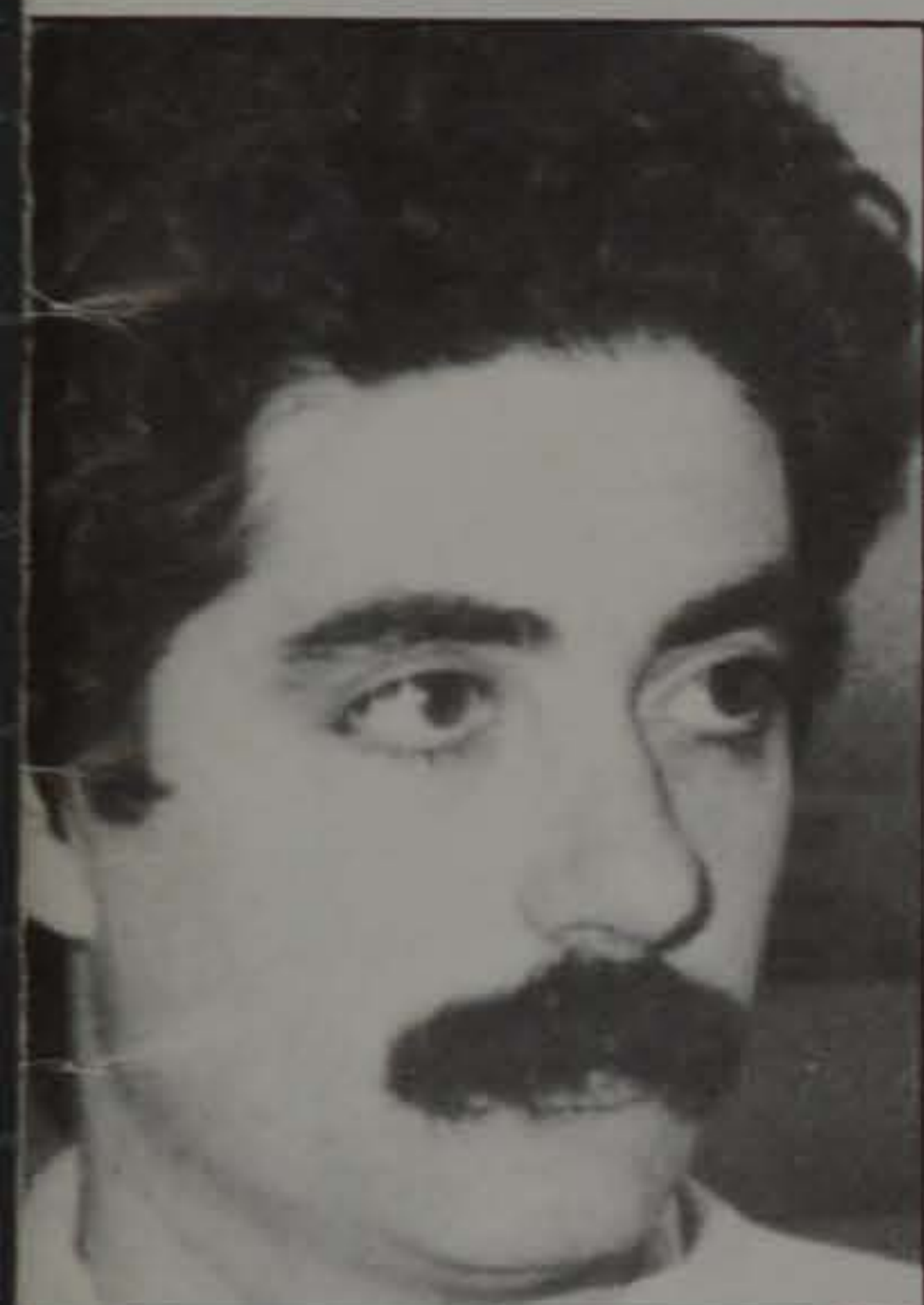

El Conseller Joaquim Molins ha precisat a DELTA:
**"El desviament es farà en funció
del Pla Director del Port
que s'aprovarà a Madrid"**

L'oposició aprovà la moció de l'alcaldata

Tejedor haurà de cessar a 5 dels 10 càrrecs de confiança



1 Josep Pérez
Primer Tinent d'Alcalde



2 Pilar Yagüe
Ensenyament

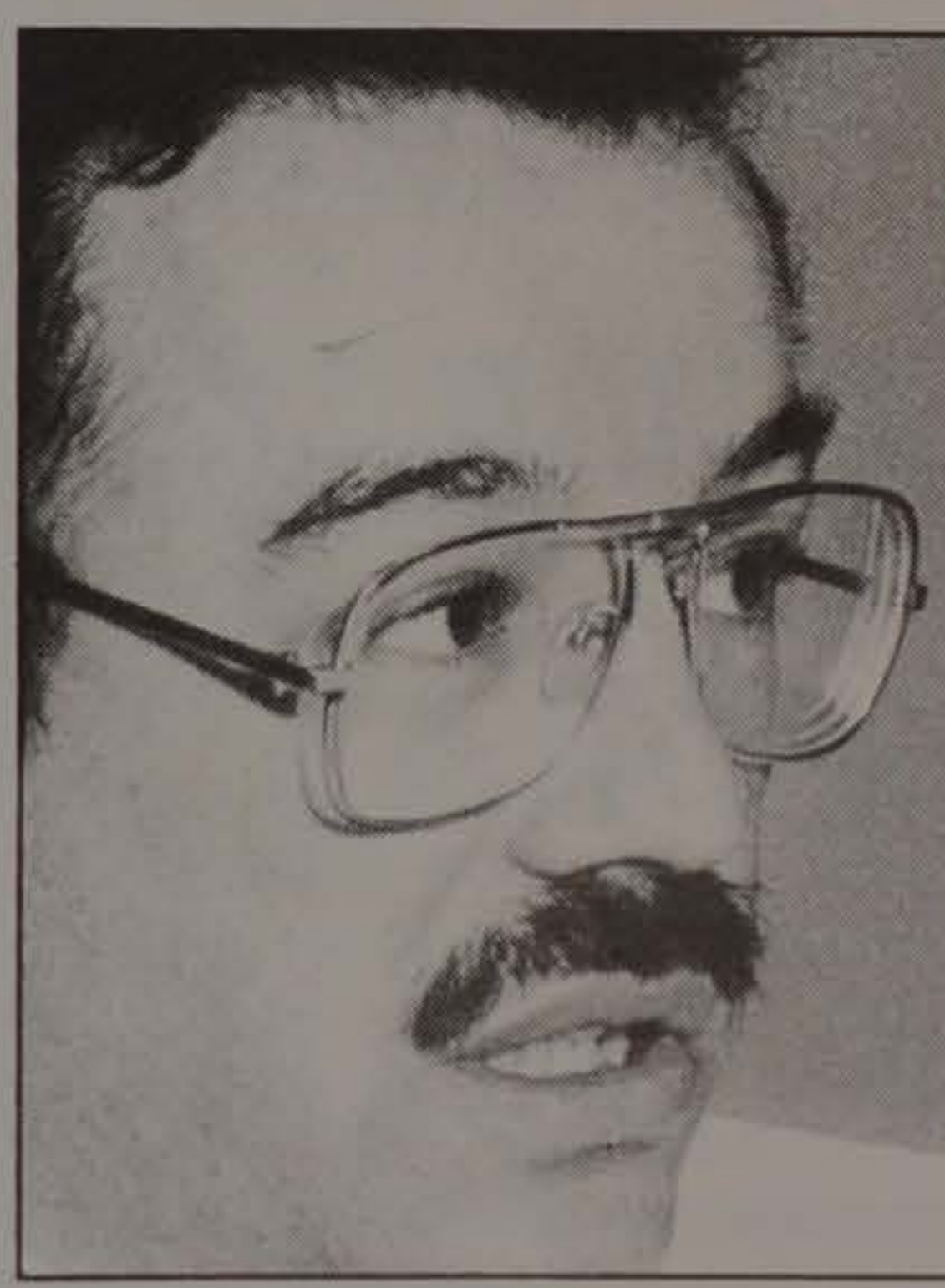

3 Antonio Pedrero
Regim Interior

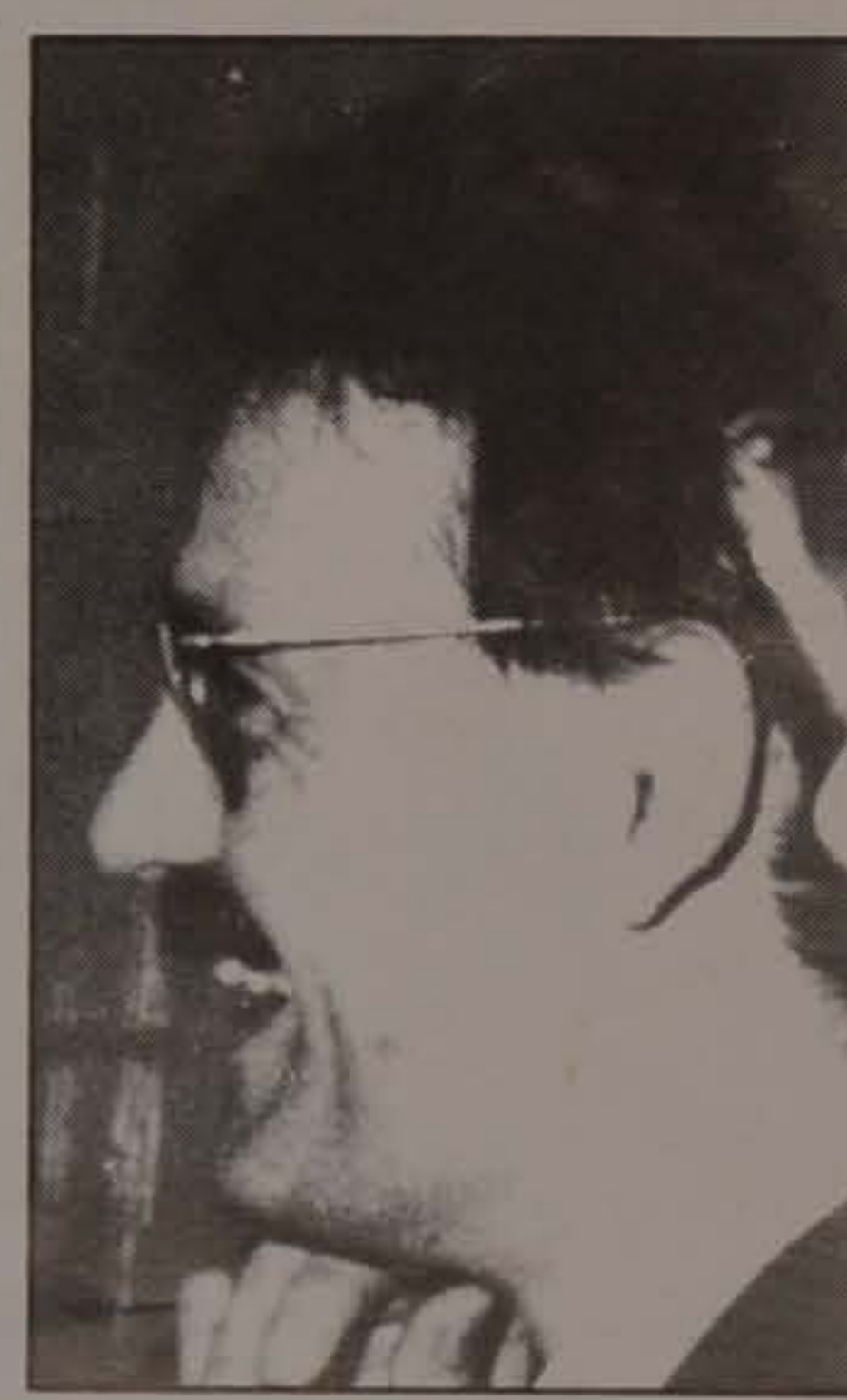

4 Manuel Bou
Urbanisme

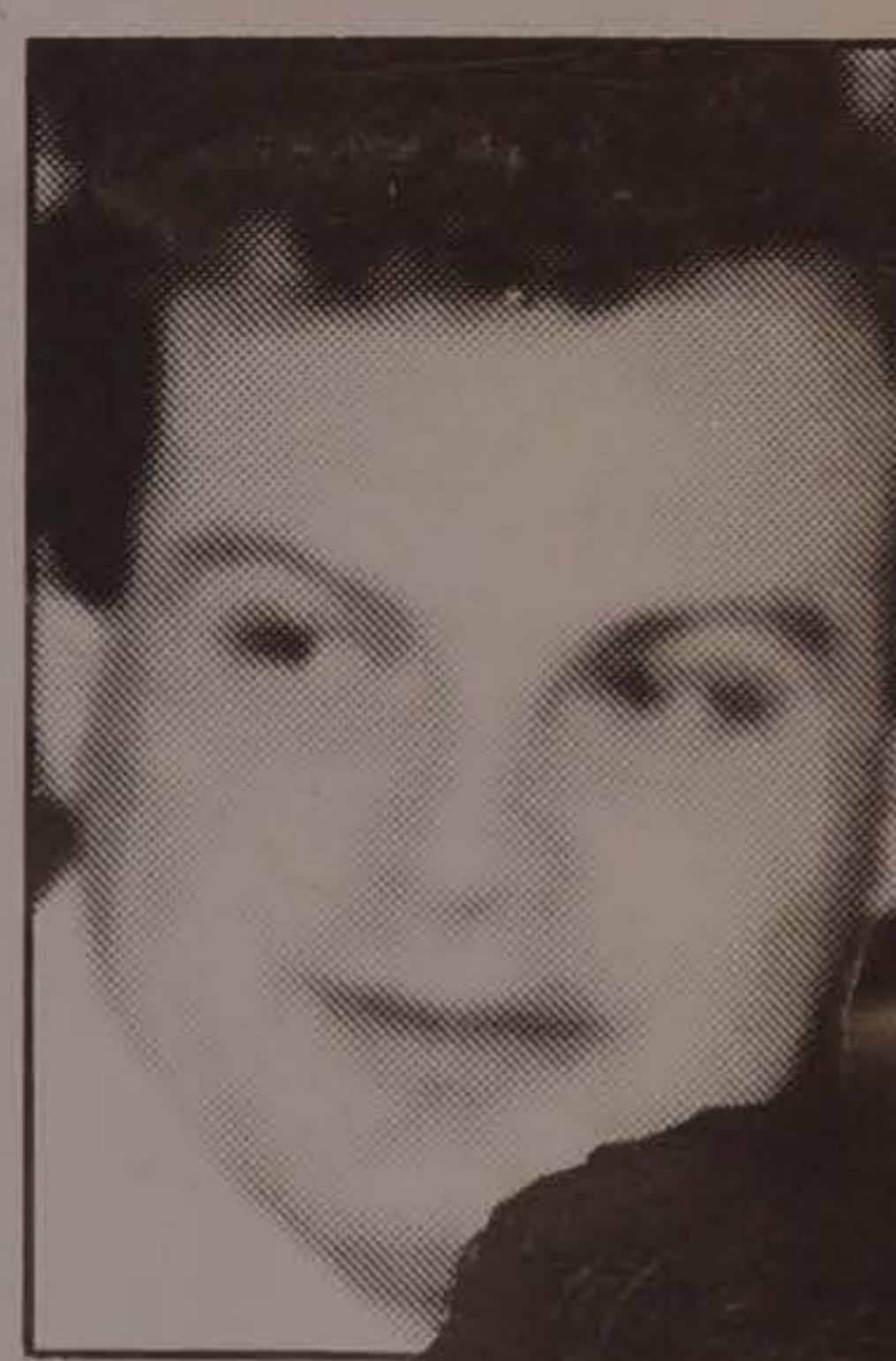

5 Rafael Duarte
Hisenda



6 Manolita Sanz
Cultura



7 Lluís Barba
Dinamització



8 Ana González
Premsa i imatge



9 Rafael del Olmo
Política local



10 L'Alcalde haurà de triar entre tots ells

R.R.P.M.

DISCOS

Discos por Encargo

- POP INTERNACIONAL

- POP NACIONAL

- SIXTIES - SOUL - HEAVY

- MUSICA CATALANA

- B. SONORAS - FLAMENCO

- CLASICA - ORQUESTAS

MAS de 2.000 DISCOS

MAS de 1.000 CASSETTES

MAS de 1.000 COMPACTS

CASTILLA 3 EL PRAT DEL LLOBREGAT

Tel 379 47 06

DELTA: el fi d'una etapa

La capçalera de DELTA fa constatar els catorze anys d'història d'aquesta publicació i ens sentim prou satisfets d'aquesta constatació, però, saber-nos continuadors de la tradició periodística del poble del Prat encara ens omple de més orgull, perquè aquest poble de grans projectes en altres ordres de la vida col·lectiva alguns d'ells lamentablement frustrats, ha tingut magnífics exemples de bona premsa local, però no ha sabut quallar altres tipus d'institucions que haguessin omplir de contingut la nostra vida social. Si hi som o no a temps és una incògnita que el pas dels dies resolt

negativament.

En contrast, DELTA és aquí, camí d'un nou aniversari. Ja fa anys que és la segona publicació en quan a durada de la seva existència. Encara ens va davant aquell "Portantveu Prat" esdevingut setmanari els seus darrers anys, una vocació que DELTA encara no ha conquerit, però en aquesta cursa ja queden lluny "La Rosada" i "El Noticiari Pratenc", molt a prop malgrat tot, en la consideració i el respecte que es deu a un germà gran, que no arribarem a conèixer però que ens ha deixat un record entranyable. "El Setmanari Prat" en aquest cas és tot un altre cas, és tota una altra cosa, perquè mai hagués nascut DELTA sense la seva mort.

DELTA és la seva continuació, perquè la major part dels fundadors de DELTA eren redactors de "Prat" que volgueren continuar a la democràcia la tasca que "Prat" tingué a l'autarquia, posant per damunt de tot la defensa dels interessos col·lectius del nostre poble. Seguim així, quan DELTA entra a una nova etapa de la seva identitat.

La "Societat de Comptes de Participació" que fou la fórmula legal per tirar endavant aquest projecte periodístic, avançant-nos sense saber-ho a la fórmula escollida per crear l'"Avui" el primer diari en català després de la Guerra Civil, ha esdevingut al si de la democràcia un altre tipus de societat, com s'havia previst. Era impensable una iniciativa periodística per la via directa, donada la situació del país i la politització que, precisament quan es creà DELTA es vivia a la nostra ciutat, circumstància totalment atípica a la societat d'aquell 1976 que, a casa nostra, era capaç de treure tot el veïnat

al carrer per dir rotundament no a dos grans projectes de l'Estat que, aleshores, no es realitzaren: riu i aeroport es quedaren allà on eren i DELTA volgué nèixer encapçalant la seva "edició zero" amb aquella insòlita gran manifestació. "El Prat ja té periòdic".

Quinze anys després des de la nova fórmula jurídica d'una associació cultural el suport de tot un seguit de gent i subscriptors, anunciants..., no hem d'agrair cap ajuda institucional més enllà del suport genèric que la recobrada Generalitat dona per llei a tota premsa, hem mantingut la nostra independència amb el poder local amb el qual hem estat obligadament crítics, com era el nostre deure.

Han estat diverses les ocasions en que l'opinió de DELTA ha obtingut la contundència de la comprovació. Això ens ha fet respectables per damunt dels alts i baixos propis d'un medi de comunicació que vol ésser rigorós, malgrat la manca d'una professionalització tot sovint necessària.

Hi ha grups de persones que mereixien d'una forma especial el nostre agraïment i aquells practencs que subscrigueren els comptes de participació que feren possible DELTA des de la imprescindible realitat econòmica. Cregueren en un projecte, en una idea, en un grup de persones que s'hi dedica amb tot el seu entusiasme. Avui la Societat de Comptes de Participació s'ha adaptat a la realitat i als objectius del propi periòdic. Ja no és necessària, s'ha disolt com estava previst, però DELTA vol deixar constància que les idees necessiten d'aquells que les impulsen, però sense ningú que cregui en elles, són irrealitzables.

Delta

LLOBREGAT

EDITA

SOCIETAT DE COMPTES
DE PARTICIPACIÓ
"DELTA DEL LLOBREGAT"

Gestor

Jaume Monés i Albet

Secretari

Pere Manuel Azuara i Danis

Administració

Jaume Vilà i Monés

Hores d'oficina

Dimarts de, 16 a 18 hores
Dijous, de 18 a 20 hores

Redacció i Administració

Pau Casals, 47, baixos
Telèfon 379 05 33

DIRECTOR

Jaume Monés i Albet

FOTOCOMPOSICIÓ I

TRAMES FOTOGRÀFIQUES

La Impremta, Servei Secretaria, S.A.
Castella, 27 - El Prat

IMPRIMEIX

Impremta Comercial Prat, S.A.
Pau Casals, 161 - 163 - El Prat
DLB 43419 - 1977

"DELTA" no comparteix necessàriament les opinions dels seus redactors i col·laboradors. L'opinió de "DELTA" queda reflectida exclusivament als seus comentaris editorials.

Rafael Ribó amenaza con romper los pactos municipales con el PSC



Durante el mes de mayo se han celebrado dos importantes ruedas de prensa.

sa. La primera de ellas tuvo lugar el martes, día 8, convocada por el grupo municipal de IC. En esta comparecencia informativa, en la que intervino el alcalde de El Prat, Lluís Tejedor, y el presidente nacional de IC, Rafael Ribó, se hizo una valoración política de la situación en que a juicio de los comparecientes, se encontraba el municipio de El Prat.

Rafael Ribó dijo que el PSC, estaba provocando un "estrangulamiento de la acción de gobierno de El Prat con la intención de desgastar a IC". Además manifestó haber enviado una carta a Raimon Obiols (PSC), en la que le explicaba lo que, a su entender, es una actuación obstruccionista del PSC; en esta carta habría adjuntado copia de las últimas tres mociones que el PSC presentó en el pleno municipal ordinario de abril (ver DELTA nº 133). Rafael Ribó manifestó que la circunstancia de El Prat sobrepasa la problemática local, pues había hechos como el aeropuerto, el puerto de Barcelona, el desvío del

Llobregat, la zona agrícola o la reserva natural de Ca l'Arana, que calificó de interés nacional; por tanto afirmó que lo que suceda en El Prat tendrá implicaciones a todos los niveles, en clara referencia a los pactos de gobierno local suscritos entre IC y PSC, aunque luego a preguntas de los informadores, negó que la presentación de la moción de censura fuese a tener un efecto mimético. Finalizó diciendo que él apoyaba plenamente al actual equipo de gobierno, pero si alguien creía que tenía alternativas adecuadas a la problemática del Prat tenía la obligación de presentar una moción de censura.

El alcalde de El Prat, Lluís Tejedor (IC), a preguntas de la prensa respondió que la razón de la ruptura del pacto de gobierno con el PSC, fue el "obstruccionismo del grupo municipal del PSC", poniendo como ejemplo de esta actitud la posición del grupo municipal socialista en temas como el Mas Blau, la piscina, el hotel o el Plan Integral de Sant Cosme.

"Nosotros también podríamos haber traído a Raimon Obiols", dijo Joan Serret

La segunda de la ruedas de prensa estaba en un principio convocada por los grupos municipales del PSC, CiU y PP, bajo el título "propuestas municipales de la oposición", aunque luego únicamente compareció el grupo municipal socialista. La razón de esto según explicó el portavoz de dicho grupo, Joan Serret, es que a raíz de la intervención de Rafael Ribó, los grupos de CiU y PP habían considerado que se trataba de una lucha entre dos partidos políticos y por tanto no debían intervenir en ella, extremo que ratificó posteriormente el portavoz del PP, Pau Vilà, presente en la sala donde se realizaba la rueda de prensa, quien además manifestó que el actual gobierno de IC, pretendía gobernar sin oposición, pero sin integrar a la misma en el equipo de gobierno, añadiendo que en el anterior pleno municipal propuso crear una comisión de gobierno de unidad, siendo desoída esta propuesta.

En esta rueda de prensa el portavoz socialista calificó como negativa la intervención de Rafael Ribó, pues la actual problemática de El Prat es un tema local, en el que no deben intervenir las direcciones de los partidos, añadiendo: "nosotros también podríamos haber

traído a Raimon Obiols, pero no lo haremos". Joan Serret afirmó que no se había producido una ruptura de pactos municipales sino que estos habían sido violados por IC, añadiendo que aunque el alcalde tenía la facultad de dejarlos fuera del equipo de gobierno municipal no la tenía para echarlos del Ayuntamiento y por tanto "si antes y según IC, hacíamos oposición desde dentro del gobierno, ahora, en la oposición, ¿qué hemos de hacer?".

Según Serret los pactos no se rompen porque el PSC, haga bloqueo sino por-

que IC, quiere tener las manos limpias para gobernar según su criterio. Mencionó una encuesta realizada por el área de alcaldía según la cual IC, perdería votos mientras que el PSC los ganaría. Esta sería, según Serret, la razón última de la ruptura de los pactos de gobierno.

Además anunció una serie de mociones que el gobierno socialista piensa llevar a cabo para fiscalizar la acción de gobierno de IC, que, resumidas, son:

- pedir una auditoría de las cuentas municipales de El Prat.
- cambiar el artículo 15 del ROM, que



permite al alcalde retirar puntos del orden día.

- solicitar una reunión extraordinaria de la Junta General de la Sociedad Municipal Aguas de El Prat, con la finalidad de cambiar los estatutos para que el presidente de la sociedad sea el miembro de la junta que cuenta con más apoyo, y que salga del consejo de la sociedad un miembro que al tiempo es cargo de confianza en el Ayuntamiento de El Prat.

- que se convoquen los plenos ordinarios el primer jueves de cada mes.

El portavoz socialista añadió que tomarían todas las medidas necesarias para que el Ayuntamiento fuese gobernable, desde una situación de mayoría como la anterior, pero que esta mayoría no es posible con el actual grupo municipal de IC, y que si se llega a un acuerdo de la oposición habría una moción de censura. No obstante Albert Batlle, Secretario Nacional de Política Local del PSC, manifestaba al día siguiente su intención de recomponer los pactos municipales con IC, mientras negaba la posibilidad de una moción de censura.

Una vez acabada la rueda de prensa, preguntado por los informadores, Pere Baltà de CiU, dijo que su grupo no debía opinar pues en realidad se trata de un debate entre dos partidos. No obstante la pregunta del porque no había estado presente en la rueda informativa dijo que se trataba de un pacto roto entre dos partidos y que con Convergencia no tenía nada que ver. Asimismo manifestó que estaba de acuerdo en mayor o menor medida con las mociones del PSC, en concreto con la propuesta socialista de modificar el artículo 15 del ROM, añadiendo que hay aspectos del reglamento orgánico municipal que piden modificaciones porque están redactados desde un óptica unilateral y prepotente.

Respecto a la moción de censura dijo que una vez presentada la valorarán desde la perspectiva de que los dos partidos han gobernado juntos 3 años, aunque hay aspectos de la gestión municipal muy reprobables, argumentando, a modo de ejemplo, la actitud del alcalde ante temas como el desvío del Llobregat o en cuestiones urbanísticas, especialmente el "Mas Blau", "l'Estruch", las obras de remodelación de la calle Centro, calificando de escandaloso el que entre los funcionarios municipales, el grupo de IC, no encuentre gente capacitada para ocupar cargos de confianza.

Estas ruedas de prensa y declaraciones se enmarcan dentro del contexto de la lucha política abierta a raíz de la ruptura unilateral de pactos por IC, hecho que ha desencadenado un duro enfrentamiento político a un año vista de las elecciones municipales.

Josep ALONSO

"Papá" Ribó

Escribimos esta crónica en unos momentos de relativa calma, cuando todavía no se ha celebrado la sesión plenaria correspondiente al mes de mayo.

Mientras tanto, comunistas y socialistas, mantuvieron sendas ruedas de prensa en las que hicieron sonar a conciencia sus respectivas cajas de truenos.

En primer lugar, fueron los de IC quienes con la presencia de "papá" Ribó, analizaron la nueva situación creada en el seno del Ayuntamiento, tras la ruptura de los pactos municipales.

Rafael Ribó, acusó a los socialistas de "estrangular la acción de gobierno de IC en el Ayuntamiento", al tiempo que lamentó que Raimon Obiols, Secretario General del PSC - PSOE, no le haya respondido a una misiva suya que le envié el día 20 de abril.

El presidente de IC, afirmó que "a pesar de que creía que no era posible otra alternativa de gobierno municipal", matizó, no obstante que "quien piense lo contrario, tiene el legítimo derecho a hacerlo y por lo tanto a presentar una moción de censura".

Pero la novedad más importante que aportó a la crisis de El Prat, Rafael Ribó, fue cuando dejó caer que "la cuestión siempre la consideramos más allá del ámbito local".

En cierta manera, la presencia de Ribó en El Prat, cabe interpretarla como un intento desesperado de evitar la pérdida para su Federación de una alcaldía considerada emblemática por IC.

La respuesta de los socialistas no se hace esperar y a pesar de la presión que ejercen las respectivas direcciones de los partidos implicados en la crisis, Joan Serret, se despacha a gusto en otra rueda informativa.

El portavoz municipal del PSC, al tiempo que anunciaba que por el momento no habría moción de censura contra el actual alcalde, Lluís Tejedor, debido a que su partido y CiU, no habían llegado a ningún acuerdo concreto, manifestaba que "Los comunistas habían roto los pactos, porque no podían soportar nuestra compañía".

Joan Serret, acusó a Rafael Ribó de "venir a El Prat, a asustar a la gente, como si fuera el hombre del saco" y anunció que su grupo municipal iba a promover en el próximo pleno, toda una serie de medidas que, según indicó, "esperamos que sean respaldadas por el resto de grupos de la oposición".

Dichas medidas se concretan en:

- Reforma del reglamento orgánico municipal (ROM), con el objeto de que sea el pleno del Ayuntamiento el que decida sobre cuestiones concretas y no el alcalde.

- Solicitud de una junta extraordinaria de la empresa municipal "Aigües del Prat, S.A.", lo que conllevaría la "purga" de un cargo de confianza de IC.

- Exigir la convocatoria de los plenos ordinarios, todos los primeros jueves de cada mes.

- Y finalmente, votar la moción en la que se proponía limitar a la mitad los cargos de confianza y que dió origen a la famosa "alcaldada".

Por su parte, los de CiU permanecen aparentemente a la expectativa y en relación con la moción de censura, se muestran cautos puntualizando que "cuando ésta se presente, la valoraremos en los términos en los que está redactada, partiendo del hecho que comunistas y socialistas han compartido el poder durante tres años".

Los de CiU, lamentan, sin embargo, que "el alcalde, Lluís Tejedor, que ha cometido graves errores en su gestión, no haya aceptado nuestra propuesta de formar una comisión de gobierno de unidad, solución que haría gobernable el Ayuntamiento".

Mientras desde Barcelona, las ejecutivas de IC y del PSC, intentan desesperadamente aproximar posturas, Joan Serret, sigue en sus trece y declara que "para que el Ayuntamiento sea gobernable, ello sólo es posible hoy en El Prat, con un pacto entre PSC y CiU y el resto de concejales de la oposición".

Pero en el fondo de esta crisis, planean otras cuestiones. Por una parte, a la hora de plantear la hipotética moción de censura contra el actual alcalde, Lluís Tejedor, no se puede obviar su condición de vicepresidente de la Mancomunidad de Municipios y ahí es en donde se tienen que "mojar" precisamente los socialistas, que en su día apoyaron a Tejedor para este cargo, tal como recordó el propio Serret en la rueda de prensa.

Por otra parte la "vox populi", cada vez está más persuadida de que detrás del asunto del hotel del "Mas Blau" defendido "a capa y espada" por los de IC, se podría ocultar algún asunto de tráfico de influencias, similar al que últimamente estamos acostumbrados.(1)

Si no salta la sorpresa, todo hace prever, no obstante, que la crisis quedará un tanto amortiguada con la llegada del verano y que a continuación se volverán a desatar las hostilidades, con una consecuencias imprevisibles de cara a las próximas elecciones municipales.

Será cuestión de permanecer atentos y ver lo que el futuro inmediato nos depara.

Manuel DOBAÑO

(1).- Esta acusación la avala precisamente un conocido militante comunista de El Prat, cuando asegura que el problema de la crisis municipal no es de derechas y de izquierdas, sino de moralidad pública.

El pleno aprueba la moción de la "Alcaldada"



El pleno del Ayuntamiento aprobó, el pasado día 31 de mayo, la moción socialista que limita a la mitad el número de cargos de confianza a sueldo, entre concejales con dedicación exclusiva y funcionarios eventuales, que en ningún caso deberán superar la cifra de 5.

Se trata de la misma moción que el alcalde, Lluís Tejedor, dejó sobre la mesa en la sesión ordinaria del mes de abril, en una polémica decisión que fue calificada de "alcaldada" por la oposición.

La moción fue debatida dentro del habitual tono de confrontación que se vive en el Consistorio, desde que IC decidió romper los pactos que les unía con los socialistas.

Finalmente fue aprobada con los 8 votos del PSC, 3 de CiU, (Pere Baltà se incorporó más tarde), 1 del PP y 1 de Manuel Moreno, contra los 11 de IC, que votó negativamente.

Antes de emitir su voto, el grupo municipal de CiU volvió a ofrecer al alcalde, Lluís Tejedor, la posibilidad de que formase un gobierno de unidad entre todas las fuerzas políticas representadas en el Ayuntamiento, como alternativa para resolver la actual crisis municipal, ofrecimiento que una vez más fue rechazada por el alcalde.

El pleno del Ayuntamiento, aprobó además otras mociones, también presentadas por los socialistas y encaminadas básicamente a restar poder a IC en el Consistorio.

Sin embargo, no prosperó una moción en la que los socialistas exigían una auditoría de las cuentas municipales, gracias a la propuesta de CiU de que el asunto quedara sobre la mesa y después de que IC hubiera mostrado su total oposición a que ésta se realizase.

Frenazo a la moción de censura

A la vista de los últimos acontecimientos políticos y una vez conocidas las

fuertes presiones que se están ejerciendo desde las respectivas ejecutivas de los partidos políticos implicados, (IC, PSC y CiU), se intenta por todos los medios que no prospere la moción de censura que los socialistas habían anunciado a bombo y platillo.

Mientras tanto, se está produciendo una progresiva degradación de la vida política municipal que, como es lógico, acusa más directamente IC, que está empeñada en seguir gobernando en mayoría simple.

Pero al margen de esta crónica de urgencia, la sesión plenaria de mayo, dió mucho más de sí en las cinco horas largas que duró el debate.

Ante una concurrida presencia de público que volvió a hacer insuficiente la sala de sesiones, una representante de la Escuela de Adultos "Terra Baixa", leyó un manifiesto en el que exponía al pleno la problemática específica de este colectivo docente.

La Escuela de Adultos "Terra Baixa", reclama, entre otras reivindicaciones, la regularización y estabilidad de los profesores, a partir de la ampliación de la actual plantilla, con vistas al próximo curso.

Después, la sesión municipal, prosiguió con toda una serie de asuntos de trámite, que provocó la desbandada de una buena parte del público asistente, que había acudido a respaldar con su presencia la cuestión anterior.

Los más adictos, esperaron pacientemente el capítulo de mayor interés, que no era otro que el de las mociones que previamente habían presentado los socialistas y que apuntaban a la misma línea de flotación de la precaria nave comunista.

"Terrorismo sindical"

Pero antes ya se había producido un importante "fuego cruzado" entre IC y PSC, cuando se discutían los últimos puntos del orden del día que precisó de la ponderada intervención de la secretaria municipal, Petra Mahillo, quién, como siempre, estuvo muy rápida de reflejos a la hora de asesorar a la Corporación.

En un momento del debate, un espontáneo que se encontraba entre el público, llegó a manifestar en voz alta que si "esto es un pleno, o el Consejo de Administración de La Seda de Barcelona", cuando Joan Serret y José Gómez Barriga se hallaban enfrascados en una tensa discusión en la que el primero acusó al segundo de practicar "el terrorismo sindical" y el de IC le replicó, con su irrefrenable ímpetu provocador, que estaba dispuesto a "desenterrar el hacha de guerra".

Detrás de esta cuestión, estaba en juego el reconocimiento de niveles profesionales que afectan a diversos funcionarios municipales. Al final, el asunto fue aprobado, con los votos afirmativos de IC y con los negativos del PSC y de Manuel Moreno y la abstención de CiU y PP.

En este punto, el concejal Jaume Monés, en funciones de portavoz de CiU, por ausencia de Pere Blatà, que aún no se había incorporado al pleno, al

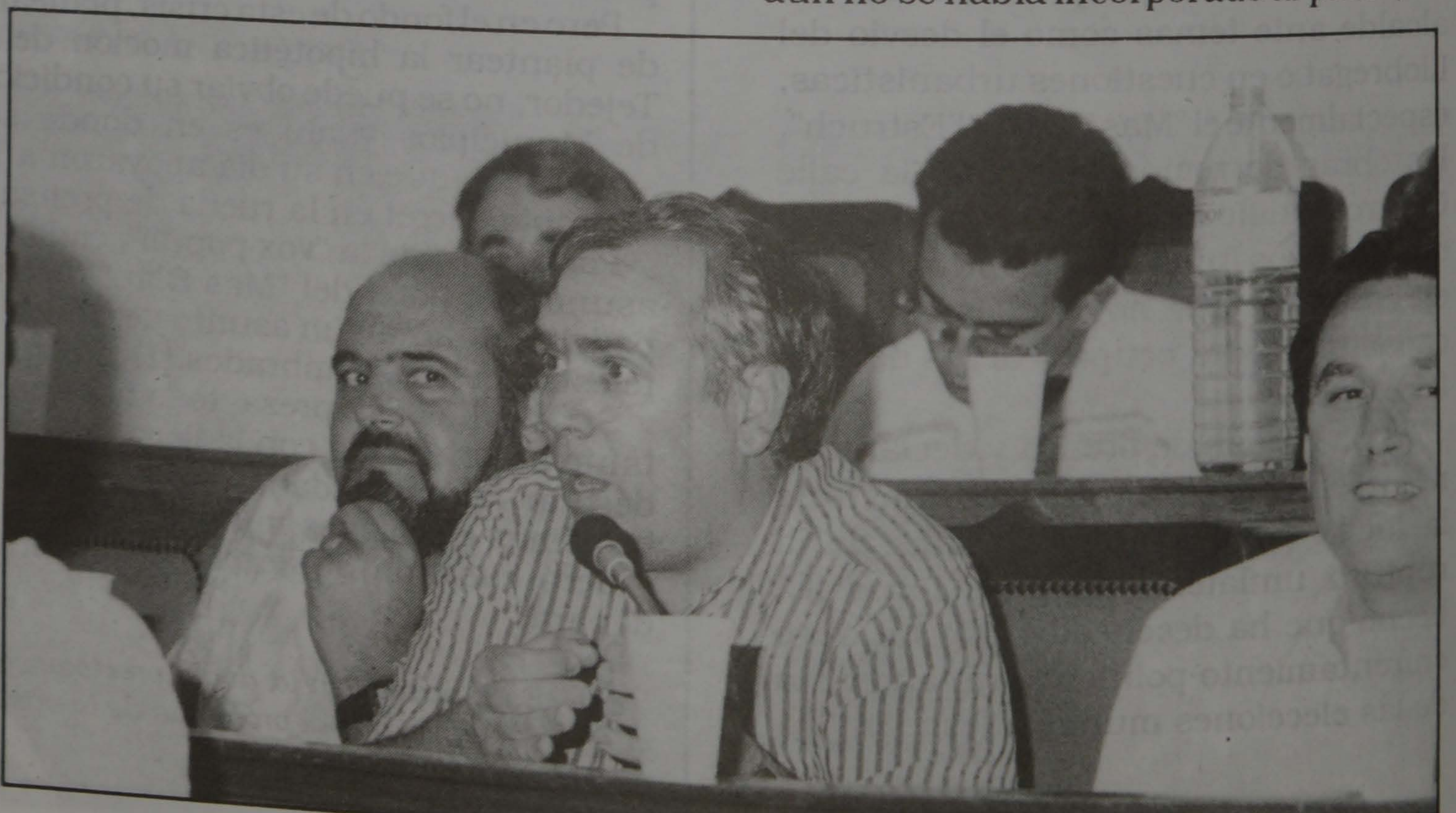

CRONICA POLÍTICA

tener que asistir ese mismo día a la sesión del Congreso de los Diputados en Madrid, volvió a hacer un cántico a las minorías y acusó con vehemencia al alcalde de no haber respetado nunca a CiU.

IC y PSC, le doran la píldora a CiU

Y ya cuando le llegó el turno al esperado apartado de las mociones, el debate adquirió su tono más álgido. La incertidumbre estuvo presente hasta el último momento de las votaciones y entre el público se cortaba materialmente la tensión.

A pesar de que ya hemos explicado al principio de esta crónica el resultado de estas mociones, lo cierto es que toda la atención estaba centrada en lo que, a modo de fiel de la balanza, desdían los de CiU, mientras los otros partidos, (IC y PSC), intentaban dorarles la píldora.

Tanto fue así que Jaume Monés, volvió a intervenir para, irónicamente, ofrecer el carnet de CDC a Joan Serret, cuando este no paraba de tirar flores a los convergentes, si bien Monés precisó inmediatamente que "estamos juntos pero no revueltos".

Josep Pérez Moya, en su turno de intervenciones, apelaba sorprendentemente a "la coherencia que siempre ha tenido Convergència" y Lluís Tejedor, tras lamentarse de que se estaba castigando demasiado a IC y que se estaba

colocando al Ayuntamiento en una situación de precariedad, hacía seguidamente un auténtico acto de contricción, prometiendo "ser más flexible" menos "prepotente" y estar dispuesto a hacer las "concesiones" que convengan, incluso, dijo, "si éstas van en contra de mi partido".

Lluís Tejedor, con aire patético y ante la sorpresa de propios y extraños, reiteró sus ofertas de diálogo, pero a continuación afirmó que "que no podemos salir todos cogidos de la mano, después de una ruptura de pactos". Joan Serret, después de analizar las posibles salidas de la crisis y mientras se continuaba debatiendo la moción que limitaba los cargos de confianza, aseguraba que "hoy estamos peor que hace un mes y medio" y que "la prepotencia de los comunistas, le impide ver la realidad de la situación", al tiempo que tildaba al alcalde de "encantador de serpientes".

La soberbia de Tejedor

Cuando ya se había concluido la parte más sustanciosa del debate, se incorporó al pleno, el portavoz convergente, Pere Baltà en el momento que su partido presentaba una moción, previamente declarada de urgencia, referida a la problemática del desvío del Llobregat.

Pere Baltà, después de acusar al alcalde mantener reuniones con altos cargos de la Administración y de no informar de ello a la junta de portavoces

municipal, sentenció que "el río irá allá a donde el alcalde firmó que iría" y que por esta razón se había dejado a El Prat " en una situación de indefensión, al firmar el pacto con Mercè Sala".

La réplica de Lluís Tejedor no se hizo esperar y no pudo evitar que por unos momentos destapara sus esencias con fragor a soberbia, recriminando, a falta de otros argumentos, de que Baltà practicaba la demagogia.

Casi cuando se levantaba la sesión, el "pepe" Pau Vilà, dejó en el aire la pregunta: "¿Quién paga las cosechas que se comen los pajaritos?", en clara referencia al exceso de celo ecologista que practican los de IC, defensores a ultranza de la zona de Ca l'Arana, una antigua explotación de áridos, tal como precisó Baltà.

Para un observador del debate, lo que en realidad pudo constatar, se puede asemejar a la disputa de un maratoniario partido de tenis, en el que, de una parte, los socialistas y el resto de la oposición, no paran de lanzar pelotas, algunas "envenendas", a la otra parte de la red, en donde los de IC, impávidos al desaliento, no paran de devolverlas.

El problema es que el resultado del "partido", si se sigue jugando a este ritmo, puede ser desastroso para IC ya que, a pesar de lo que en su día argumentara Helenio Herrera, la realidad es que no se puede jugar mejor con 11 que con 14. D.

FINCAS PRAT

ORGANIZACION INMOBILIARIA

FINCAS-HIPOTECAS

COMPRA - VENTA - ALQUILER

PISOS - LOCALES - COMERCIOS



INFORMACION:

CARRETERA MARINA, 13
TELEFONO 370 61 61
08820 EL PRAT DE LLOBREGAT



RESTAURANTE

Especialidades

EN PIZZAS

Y PASTAS FRESCAS

Pompeu Fabra, 49-51 Para encargos llamar al Tel. 370 99 01
El Prat de Llobregat (Barcelona)

Autocares FERSPRAT, S. A.

EXCURSIONES EN GENERAL

COLEGIOS EN BARCELONA

VIAJES POR TODA ESPAÑA

Cra. Marina, 100 - Teléf. 379 38 84 - EL PRAT

ASESORIA CARNIAGO ASADEM



Declaraciones Renta - Aperturas Ayuntamiento

Licencias Fiscales - IVA - EOS

Asesoramiento Laboral - Asesoría Jurídica

Ctra. Marina, 71 bajos Tel. 370 62 68
08820 EL PRAT DE LLOBREGAT



ESPECIALIDAD EN TODA CLASE DE EMBUTIDOS
JAMONES Y CARNES FRESCAS

Mercado Municipal, Pda. 21 - Teléfono 379 01 77
Centro Comercial «REMOLAR» Pda. 36 - Teléfono 370 98 01
EL PRAT DE LLOBREGAT

berón's

LENCERIA PARA LA CASA
Y CORTINAS

Jaume Casanovas, 105
Tel. 379 15 26

EL PRAT DE LLOBREGAT

Dissabtes al Delta

Sortida al Delta del Llobregat el primer dissabte de cada mes.

Itinerari: Museu, Desembocadura, la Podrida,
la Magarola i la Reguera de les bogues.

Sortida: Casal Municipal de Cultura, plaça de Pau Casals, s/n. Horari: de 9 a 14.30 hores

Pre-inscripció per telèfon 379 00 50 ext. 241
de dilluns a divendres de 10 a 13.30 hores

La sortida consisteix en la visita al Museu del Delta
i l'itinerari, amb monitor i autocar.



**Ajuntament del
Prat de Llobregat**
Regidoria de Cultura

**Secció del
Delta** Museu
del
Prat

Servei per al públic en general
Servei gratuït

PLAN DOCENTE MATERNAL Y PRE-ESCOLAR (PABELLON n.º 1)

DESDE LOS 3 MESES CON SERVICIO MEDICO PERMANENTE. CONTROL DIETETICO DE COMIDAS E INFORME DIARIO. ESTA SECCION UBICADA EN ZONA INDEPENDIENTE ESPECIFICAMENTE INSTALADA, CON JARDINES Y PATIOS EXCLUSIVOS. ATIENDE A LOS NIÑOS, CON PERSONAL TITULADO Y ESPECIALIZADO.
TELEFONO PARTICULAR PARA INFORMACION PERMANENTE: 211 22 71.
ABIERTA TODO EL AÑO DE 7.30 A 19.30 H. EXCEPTO AGOSTO.

E.G.B. (PABELLON n.º 2)

LOS ALUMNOS DE 1.º CURSO, MUCHOS DE ELLOS PROCEDENTES DE OTROS CENTROS, SON ATENDIDOS EN NUMERO REDUCIDO PARA CONSEGUIR UNA PREPARACION HOMOGENEA Y PODER SEGUIR ADECUADAMENTE EL PLAN DE ESTUDIOS.
HASTA 5.º CURSO LOS ALUMNOS SON ATENDIDOS POR PROFESORES ESPECIALIZADOS DE E.G.B.; A PARTIR DEL 6.º CURSO SU FORMACION CORRE A CARGO DE DOCTORES Y LICENCIADOS.

B.U.P. Y C.O.U. (PABELLON n.º 3)

UN MINUCIOSO CONTROL DE ASISTENCIA Y HORAS DE ESTUDIO DE LOS ALUMNOS, POR PARTE DE LOS TUTORES DE LOS DIFERENTES CURSOS, HA PERMITIDO CREAR UN AMBIENTE DE TRABAJO MUY SATISFACTORIO Y OBTENER EN LAS PRUEBAS DE ACCESO A LA UNIVERSIDAD CENTRAL, PORCENTAJES DE INGRESO SUPERIORES AL 90% EN LA CONVOCATORIA DE JUNIO, DURANTE LOS ULTIMOS DIEZ AÑOS, Y CON CALIFICACIONES GLOBALES MUY ELEVADAS.

**CONFESIONAL- PRIVADO
COCINA PROPIA**

SERVICIO ESPECIAL DE AUTOCARES FERSPRAT

Con salida a las 7,15 horas aproximadamente para alumnos de BUP

Con salida a las 8 horas aproximadamente para alumnos de Pre-escolar y EGB

COMPLEJO EDUCATIVO

SIL

Avda. Tibidabo, 28

ENSEÑANZA MIXTA

E.G.B. - B.U.P. - C.O.U.

RESIDENCIA INTERNADO

MATRICULA ABIERTA

PLAZAS LIMITADAS

TELS. 417 15 31 - 212 43 91

212 67 54 - 417 15 33

INGLES (OBLIGATORIO)

DENTRO DEL HORARIO ESCOLAR Y A PARTIR DE LOS CUATRO AÑOS.

A TRAVES DE NUESTRO DEPARTAMENTO DE IDIOMAS, RELACIONADO CON ORGANIZACIONES DOCENTES DE INGLATERRA Y ESTADOS UNIDOS, LA MAYORIA DE NUESTROS ALUMNOS SIGUEN EL PLAN DE ESTUDIOS DE LA ESCUELA OFICIAL DE IDIOMAS DE BARCELONA (CINCO CURSOS), PARA OBTENER LA TITULACION UNIVERSITARIA CORRESPONDIENTE.

PARA ELLO SE EXAMINAN EN REGIMEN LIBRE, ALCANZANDO EN GENERAL EL CUARTO CURSO DE DICHO PLAN DE ESTUDIOS.

DEPORTES (OBLIGATORIO) SIL-CLUB

ENSEÑANZA, INTRODUCCION Y FORMACION DEPORTIVA.

DESDE LOS SEIS, HASTA LOS NUEVE AÑOS, LOS ALUMNOS RECIBEN LAS ENSEÑANZAS BASICAS Y FUNDAMENTALES EN ONCE DEPORTES POR PARTE DE MONITORES ESPECIALIZADOS OBTENIDA ESTA ENSEÑANZA, EL ALUMNO PASA A LAS ORDENES DEL ENTRENADOR DEL DEPORTE QUE ELIJA Y SU TUTOR DEPORTIVO ACONSEJE

NUEVE PISTAS DEPORTIVAS PERMITEN LA REALIZACION DE ESTE PLAN EN LOS SIGUIENTES DEPORTES:

- ATLETISMO (ESCUELA DE SALTO DE ALTURA Y LONGITUD).
- BALONMANO
- BALONCESTO
- BALONVOLEA
- FUTBOL Y FUTBOL SALA
- GIMNASIA (RITMICA Y DEPORTIVA)
- HOCKEY SOBRE PATINES.
- NATACION
- PATINAJE ARTISTICO
- TAEKWONDO.

EL CLUB DEPORTIVO DEL COLEGIO, SIL-CLUB PERMITE MANTENER A NUESTROS ALUMNOS RELACIONADOS Y CREAR EL AMBIENTE DE CONVIVENCIA QUE LA JUVENTUD ACTUAL NECESITA.

SIL-CLUB ES EL PRIMER CLUB ESCOLAR FEDERADO DE TAEKWONDO DE CATALUÑA. CURSILLOS DE ESQUI Y COLONIAS DE VERANO, COMPLETAN ESTA PREPARACION E INCREMENTAN EL ESPIRITU DE SOLIDARIDAD Y COMPAÑERISMO ANTES MENCIONADO

**SERVICIO DE AUTOCARES
PRECIOS RAZONABLES**

Els partits del govern municipal opinen sobre el desviament del riu



**Lluís Tejedor ,
alcalde del Prat**

1ª Què pensa del desviament del riu i com afectarà al Prat?

2ª Quines accions institucionals penseu pendre contra el desviament del Llobregat?

3ª No és una contradicció estar en contra del desviament i haver firmat un pacte amb la Corporació Metropolitana, que segons opinió extesa, dona llum verda al desviament?

(Las dos primeres preguntes iguals per tots els encuestats.)

1ª Els desviament del riu o no és un projecte necessari, donat que el Port de Barcelona té possibilitats de créixer sense desviar el riu.

L'impacte ecològic del desviament serà negatiu, per tant és una acció contrària als interessos de la comunitat del Prat.

2ª Les accions institucionals es fan mitjançant la Junta de Portanveus de l'Ajuntament, en funció de l'informació que aparegui sobre el tema, s'ha de fer un esforç d'aglutinar a totes les forces polítiques.

3ª No es cert, és una opinió que s'anat difonent i no és veritat, si no s'hagués firmat aquest acord en el que es definia a nivel urbanístic una modificació de la Llera del riu, avui estariem igual però amb la'amença d'un desviament de 4 kilòmetres en compte dels dos que es el que ara és pretén.

**Juan Serret, portanveu del
PSC**

3ª No es contradictori que el PSC, estigui a nivel local en contra del desviament mentre el PSC, a nivel nacional l'impulsa?

1ª L'opinió del grup socialista al maig del 90 és la mateixa que tenien al juny



del 85, quan es signa l'acord entre el senyor Lluís Tejedor i Corporació Metropolitana, el desviament queda sentenciat així doncs aquest acord és molt negatiu pel Prat.

No hi ha res que demostrí que el Llobregat s'hagi de desviar, no trobem cap conseqüència positiva, en aquest desviament i sí moltes conseqüències negatives.

2ª Totes les mesures adients per a evitar que aquest desviament injust es realitzi, des de concienciar als ciutadans del Prat del que el desviament representa, fins a pendre totes les mesures administratives i judicials que s'es calgui.

3ª No tinc coneixement que el PSC, impulsí el desviament del Llobregat. Jo el que sí sé es que en el seu moment totes les competències van ser traspassades del MOPU a la Generalitat i que és una decisió de la Generalitat la de desviar el riu, que aquesta decisió de la Generalitat vingui acompanyada pels interessos del Port de Barcelona i que el Port estigui governat per un socialista no deixa de ésser una anècdota, però en definitiva no és pas el Partit Socialista qui impulsa el desviament sino el Consell Executiu de la Generalitat.

**Jaume Monés, Portanveu
adjunt de CDC**

3ª No és una contradicció el fet que CDC a nivell local estigui contra el desviament i que el govern de Catalunya l'impulsi?

1ª En principi el riu no s'hauria de desviar, sino es demostra que el desviament és del tot necessari pels interesos generals. Caldrà un anàlisi a fons del Pla Director que està tramitant el Port de Barcelona amb la pretensió de justificar el desviament. En principi ja estem

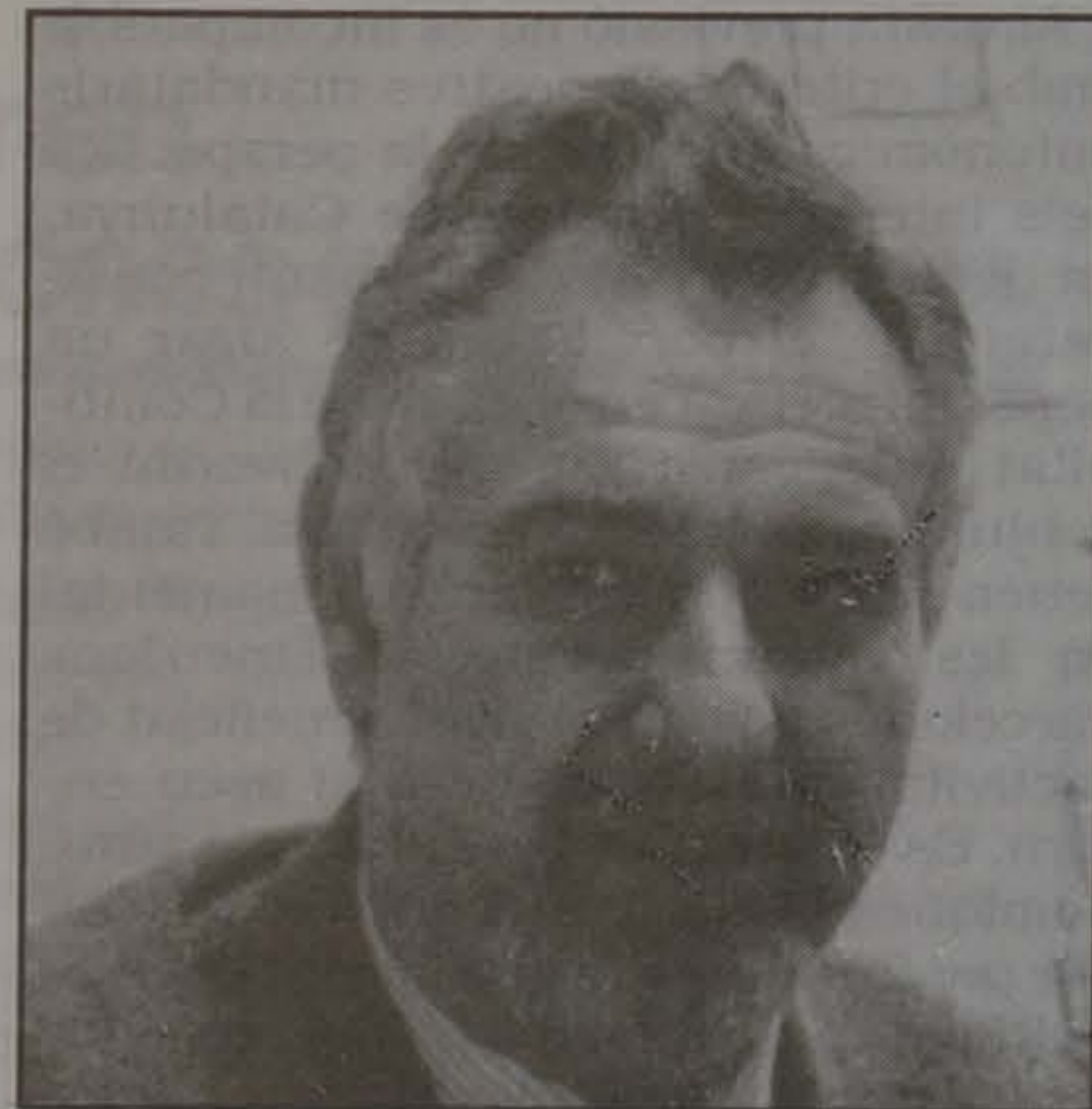

en desacord amb el pacte signat entre la desapareguda Corporació Metropolitana i l'Alcalde, Lluís Tejedor, en representació del Prat, que acceptà l'alternativa d'una llera per la vesectriu entre el curs actual i la possibilitat prevista al Pla Comarcal Metropolità, sempre que es justificués la necessitat per part del Port. Va ésser una claudicació gratuïta, que ha situat molt en fals a l'Ajuntament del Prat a l'hora de qualsevol negociació, donat que, des de la perspectiva de la planificació portuària, el Prat facilità una política de transformació del Port front la ciutat de Barcelona desplaçant tota activitat molesta cap al Delta del Llobregat sense aconseguir ni una sola contrapartida. Gràcies a l'esmentada signatura, avui ens cauen al damunt fets consumats.

2ª CDC, que no aprovà aquell pacte, si ha donat suport a totes les accions legals dirigides a la defensa de la integritat territorial del Prat i dels legítims interessos col·lectius de la nostra comunitat. Hem exposat a tots els nivells el nostre criteri contrari al desviament abans i després del nefast pacte, el qual ha hipotecat l'actuació municipal, obligant a l'Alcalde del Prat a desenvolupar una defensa surrealista dels interessos locals, basada en perjudicis ecològics que acceptà en signar el Pacte i la desinformació sobre la transcendència del compromís adquirit.

3ª En primer lloc cal precisar que qui impulsa el desviament no és la generalitat, sino el Port de Barcelona, organisme autònom de l'Estat. També indirectament l'impulsà l'Ajuntament de Barcelona des de la Corporació Metropolitana desapareguda. La pressió de la Ciutat Comtal és prou legítima, donat que la façana marítima que recupera la ciutat, portant el port de mercaderies cap al sud, és una gran consecució de Barcelona encara que raporti un gran perjudici al Prat. La Generalitat ha de

executar un mandat inclòs els pressupostos de l'Estat, amb una important partida per a la política de costes que es preveia al Pacte Tejedor - Sala i que finalment s'ha referit al desviament del Llobregat.

Aquesta premissió no és incompatible amb el criteri dels nostres mandataris autonòmics que, des de la perspectiva dels interessos generals de Catalunya, creuen necessari el desviament, considerat que el port haurà de jugar un paper important en el marc de la Comunitat Econòmica Europea afavorint el conjunt de l'economia catalana. També veuen el Prat com un enclau fonamental en les comunicacions de l'inetrans barcelonés i com el gran beneficiat de l'activitat que es produirà al aseu entorn. És legítim que les autoritats autonòmiques busquin allò que creuen millor per Catalunya, i que la gent del Prat lluiti per que, dins d'aquesta confabulació d'interessos públics el nostre poble surti tan beneficiat com pugem i el menys perjudicat que sigui possible.

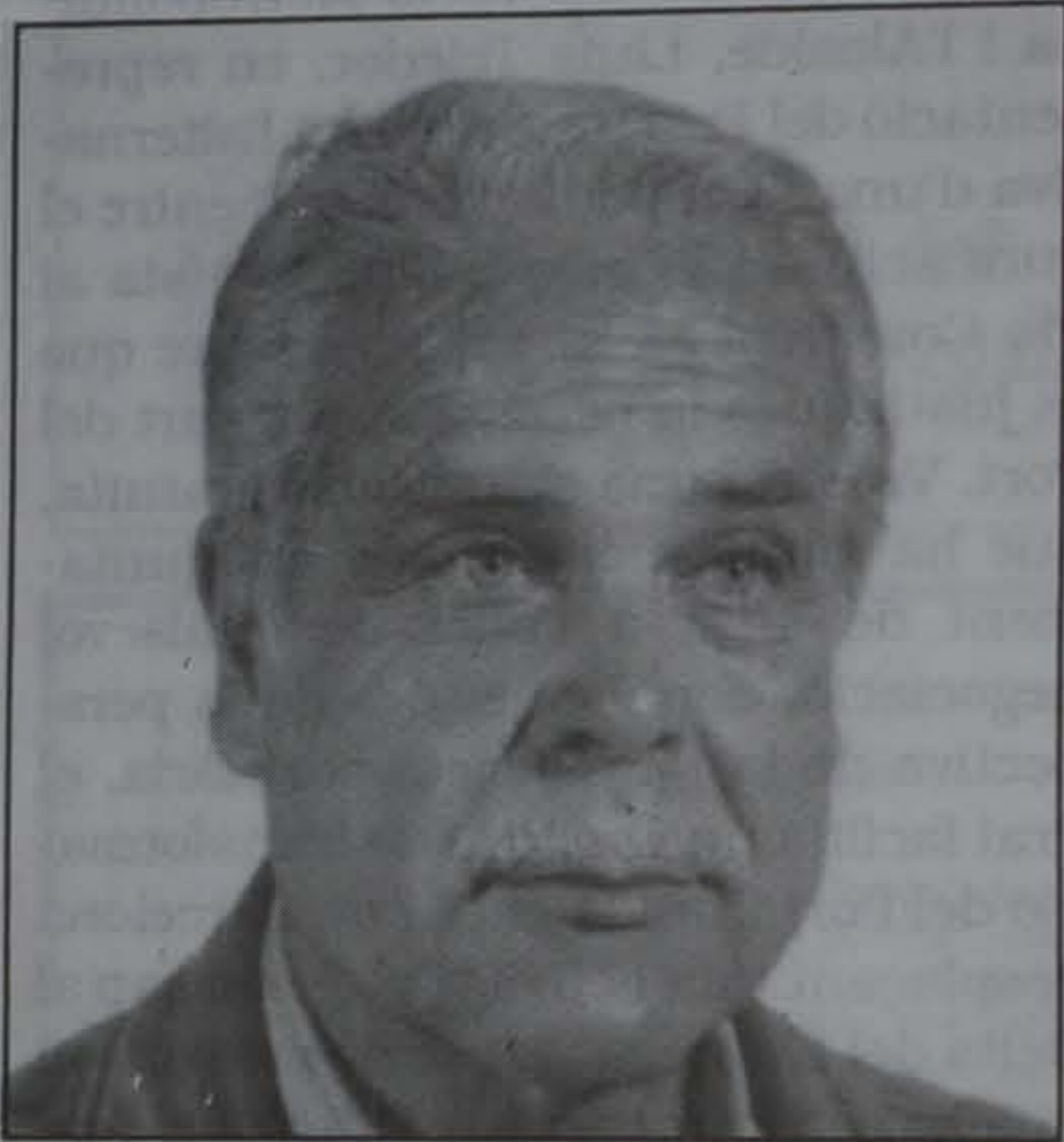

Pau Vila portanveu del Partit Popular

3ª No és una contradicció que el Partit Popular del Prat estigui en contra del desviament i la direcció nacional d'aquest partit estigui a favor?

1ª Des del començament ha estat nefast, primer es va dir que el desviament es feia per evitar les freqüents riuades, després va sortir la veritat que és, l'ampliació del Port de Barcelona.

2ª Ja hem pres totes les mesures legals que podem fer, inclòs tenim una sentència del tribunal suprem que ens reconeix la qualificació que tenen els terrenys, ja que una de les coses que van voler fer es canviar les qualificacions per convertir els terrenys en zona rústica i pagar menys a l'hora d'expropiar.

El meu partit col·laborarà amb els altres partits en les accions contra el desviament.

3ª Sí és una contradicció, però a nivell del Prat, sempre hem estat en contra del desviament per tant els qui estiguin a favor que ho expliquin i que demostrin la utilitat d'aquest desviament.

Conseller Joaquim Molins:

"El proyecto de desvío del río Llobregat, se hará en función de las necesidades del puerto"

Con el objeto de recabar la opinión del responsable directo del proyecto, hemos preguntado a Joaquim Molins, sobre como está actualmente la cuestión.

La respuesta del titular de la Consejería, fue muy mesurada y breve:

"El proyecto de desvío del río Llobregat, se hará en función de las necesidades de ampliación que plantee y demuestre el puerto de Barcelona. Dichas necesidades, se han de concretar, una vez que se apruebe en Madrid el Plan Director del Puerto de Barcelona".

El Conseller, Joaquim Molins, no ha querido hacer, por ahora, más precisiones al respecto, consciente probablemente de que este asunto puede ser otro de los conflictos que próximamente puede estallar en su siempre difícil departamento.

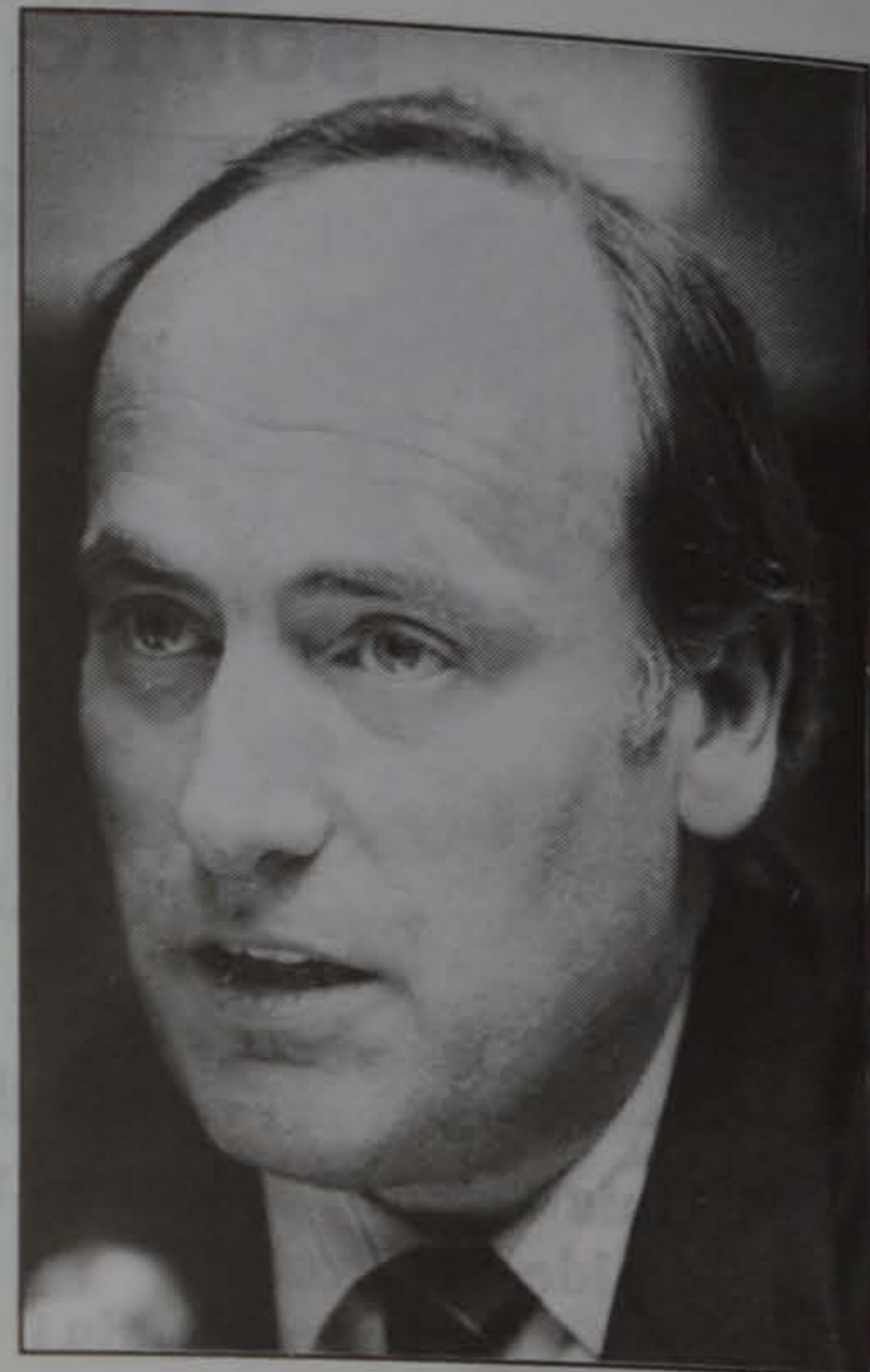

Acampada ecologista contra el desvío del río

Los días 19 y 20 de Mayo fueron los elegidos por diferentes grupos ecologistas y políticos para organizar una "acampada" en los terrenos adyacentes al actual cauce del río Llobregat, terrenos que servirán para realizar el futuro proyecto de desvío, esos terrenos son utilizados por innumerables familias pratenses y de los alrededores, los fines de semana, para "weed-end" en su huida del ambiente urabano.

Los ecologistas, bajo el asesoramiento de especialistas en ornitología o biólogos como Pau Esteva, se dedicaron esos días a informar a los que por allí se acercaban, de todo lo que puede significar el futuro desvío del río, que afecta a los terrenos de la reserva natural de Ca l'Arana.

Improvisados tenderetes para la venta de catálogos de las diferentes especies que anidan en la zona, así como la distribución de información escrita de todo cuanto se refiere al proyecto de desvío, hicieron que numerosos visitantes del "week-end" fueran solidarios con todo cuanto los ecologistas les explicaban. Siendo el acto final la colocación de sendas pancartas en los depositos de agua municipales de El Prat, dado que los ecologistas entienden es el signo más evidente de la riqueza acuífera de la zona.

Declaraciones a la revista DELTA

- ¿Quiénes son los que patrocinan este acto?

- Todos los firmantes del manifiesto y

el Ayuntamiento de El Prat.

- ¿Cual es vuestra intención con esta acampada?

- Que la gente conozca esta zona y los problemas que lo rodean, y por supuesto los problemas venideros a raíz del proyecto de desvío del río, así como la construcción de una dársena portuaria significaría la salinización del acuífero, con lo que se produciría una auténtica catástrofe, y por lo tanto entendemos que lo que la gente necesita es información, habida cuenta de la poca sensibilidad que hasta el momento hay en líneas generales para este problema.

La recogida de firmas es otra de las facetas que estamos realizando, así como una clasificación de las diferentes aves existentes en esta zona y su "anillamiento" para su posterior identificación.

- ¿No creéis que es paradójico el hecho de que sea el Ayuntamiento e Iniciativa per Catalunya participes en este acto, cuando todo el mundo sabe que la reserva de los terrenos para el futuro desvío fue aceptada por el actual Consistorio?

En este pacto actualmente para nosotros no tiene ningún valor, y si se hizo fue por otro tipo de razonamiento, en cuanto a la zona. La Corporación Metropolitana se disolvió poco tiempo después de la firma del acuerdo, y por lo tanto insistimos... para nosotros no tiene ningún valor.

J. MATEU



Lo mejor en instalaciones colectivas.

La gama más completa de instalaciones para Comunidades de Vivienda, con 7 ventajas exclusivas.

1. Sistema exclusivo Multisatélite Televés. Con una sola antena parabólica se reciben los programas de varios (!) satélites.
2. Sistemas flexibles y ampliables. Para incorporar nuevos programas a medida que salgan.
3. Antenas parabólicas de diseño exclusivo. En aluminio eterno (¡no de plástico!).
4. Posibilidad de conectar decodificador. Imprescindible para recibir nuevos canales codificados.
5. Independencia total. Usted puede elegir libremente su programa, con independencia de lo que reciban sus vecinos.
6. Unidades interiores exclusivas. De diseño modular compacto.
7. Precios sorprendentemente bajos. Toda la calidad Televés a precio increíble. Ejemplos:

Cantidad de canales	Precio por cada vivienda*
6 canales	25 a 30.000 Pts.
12 canales	50.000 Pts.

Ejemplo para una comunidad de 30 propietarios.

25.000*
PESETAS

Lo mejor en instalaciones individuales.

La gama más completa en instalaciones individuales, también con 7 ventajas exclusivas.

1. Sistema motorizado "Tracker". Otra exclusividad Televés, que dirige la antena hacia el satélite de su elección.
2. Flexibles y ampliables. Instalaciones preparadas para recibir programas de los nuevos satélites de mañana.
3. Sintonizadores con encendido programable. Para grabar programas de todos los satélites, todos los programas.
4. Búsqueda automática de satélite. Desde un mando a distancia usted maneja todas las funciones (no solamente la selección de canales).
5. Sistema exclusivo de bloqueo. Programas que no desea sean visionados por los chicos.
6. Memoria total. Para 100 canales programables.
7. Estéreo. Exclusiva recepción en sonido de alta fidelidad.

Consulte a su Instalador Televés.



Instalador oficial **Televés**

Avda. Virgen de Montserrat, 233 - 235 - Tel. 379 18 29

CUINART

COCINAS - BAÑOS - GRIFERIA - CERAMICA
ACCESORIOS DE BAÑO

Solicite presupuesto sin compromiso

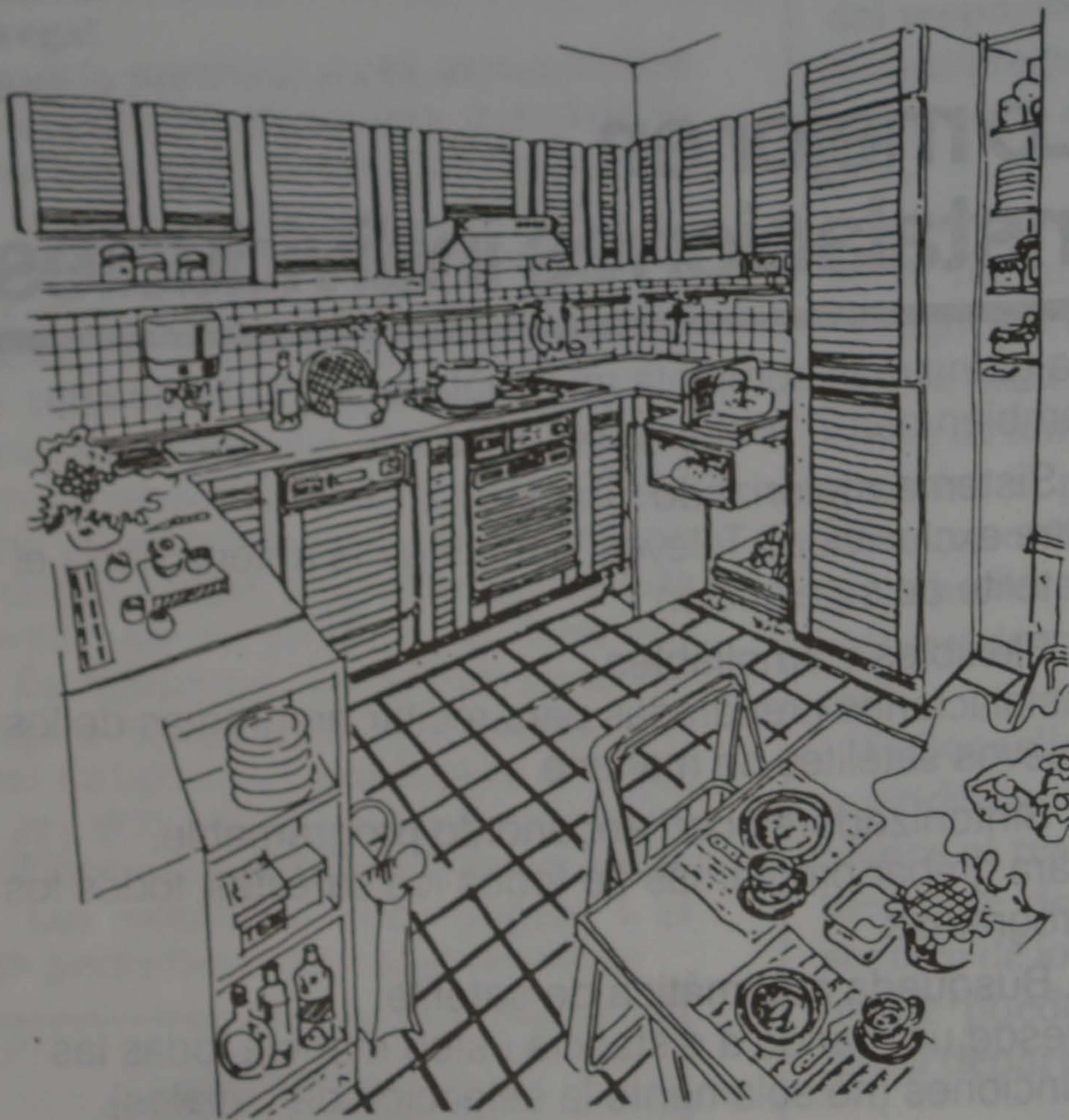

Exposición y venta:
Castilla, 21
El Prat de Llobregat
Teléf. 379 40 34

Expertos especialistas
diseñarán su cocina y
cuarto de baño de acuerdo
con sus gustos y necesidades

AUTO VAF, S. A. VEHICULOS OCASION E IMPORTACION

OFERTA INAUGURACION
VOLKSWAGEN GOLF CL DIESEL
RENAULT 11 GTL
RENAULT 12 TL FAMILIAR
NISSAN BLUEBIRD 1.8 TURBO
BMW 73S i
SAAB 900 TURBO
GOLF GTI
MERCEDES 190 E

"OFERTA DEL MES, REGALAMOS EL SEGURO DEL
COCHE, DURANTE TODO EL MES"

Calle Centro, 52 - T. 379 44 52 - El Prat de Llobregat



APUESTA POR EL FUTURO
APRENDA INGLES EN EL PRAT

My School

LE OFRECE:

- horario de mañana, tarde y noche
- profesorado nativo
- grupos reducidos
- todos los niveles
y Cursos intensivos
en JULIO - SEPTIEMBRE
- PASE O LLAME

C/. Lérída 33-35 bajos - Tel. 370 09 05
08820 EL PRAT DE LLOBREGAT

ESPORTS DE DEMÀ

ARTICLES D'ESPORTS

ESPECIALITAT AMB
ATLETISME

REEBOK - ELLESSE
NEW BALANCE - CASUAL
LE COQ SPORTIF - ASICS
BROOKS - DIADORA
PRINCE - SAUCONY - MIZUNO

Cirera Pons, porta 5.^a
Telèfon 370 73 55

08820 EL PRAT DE LLOBREGAT

EL DESVIAMENT DEL LLOBREGAT

¡Todos contra el desvío!

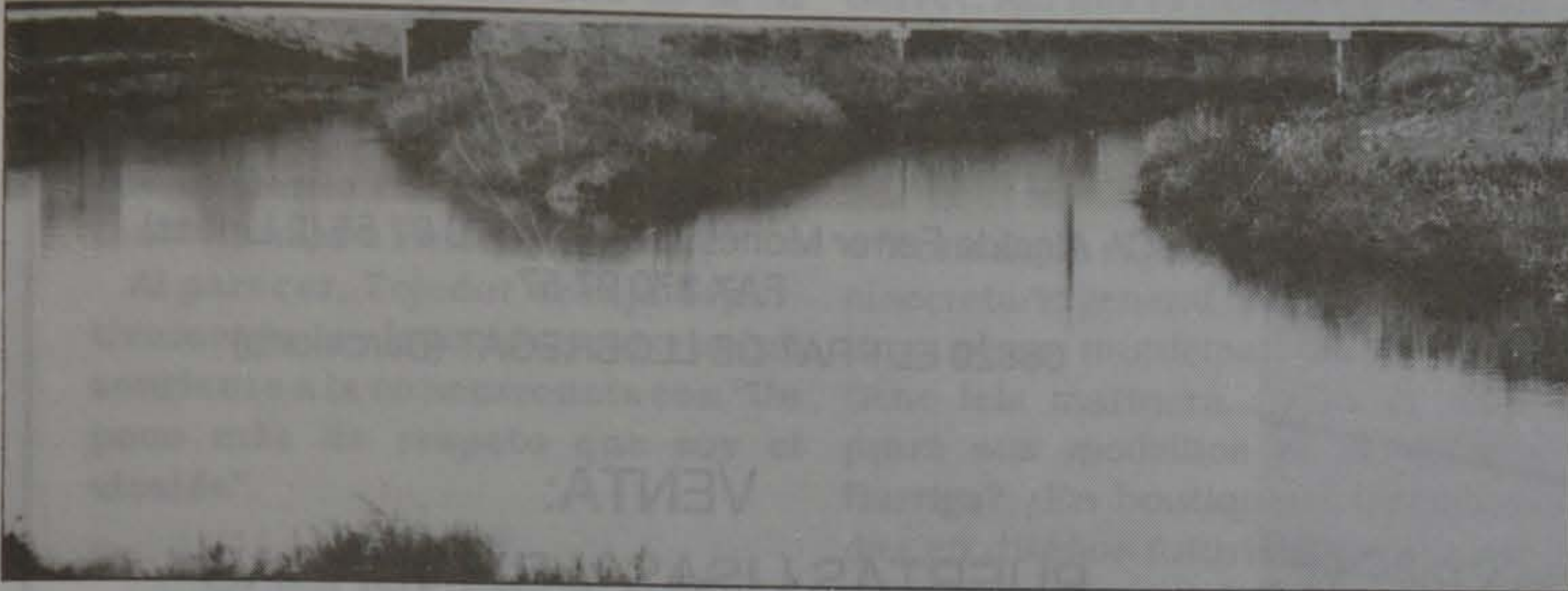

Un total de 90 grupos ecologistas de toda la península (España y Portugal), han manifestado su total rechazo al futuro desvío del río Llobregat:

La Carrasca, Colla Ecologista de Alcoi. Pastores de la Naturaleza, Acción Ecologista de Porcuna, Jaén. Coordinadora para la defensa de Anchuras. Grup Ecologista Gençana, Lleida. Gaviota, Grupo Cultural Ecologista, Adra (Almería). Cuelmu Ecoloxista "Pesicu", Cangas de Narcea (Asturias). Alcor y Aedenat. FOE Asociación Cultural, Cañizares (Cuenca). Colectivo Ecologista Palentino, Palencia. Taldea Elorriko Ekologi, Elorrio (Euskadi). C.A.M.E. Coordinadora Asamblearia del Movimiento Ecologista (Getafe - Madrid). Liga para la Protección de Animales y Plantas, Barcelona. Bloc Ecologista de Campanet, Mallorca (Balears). Grupo Ecologista Mar Menor, San Pedro del Pinatar (Murcia). L'Alguer, Estudio y Defensa de la Naturaleza. Santa Pola (Alicante). Grup Ecologista de Martorell, Martorell (Barcelona). Sociedad Galega de Historia Natural, Santiago de Compostela (La Coruña). Bizkaiko Koordinakunde Ekologista, Bilbao (Euzkadi). Grupo Ecologista Libertario, Valencia. Amics de la Bici, Agrupació d'usuaris, Barcelona. Colectivo Naturista "Sagarrak", Basauri (Bizkaia - Euzkadi). Alternativa Verda M.E.C., Barcelona (Catalunya). ANA Asociación de Vecinos de Bellvitge, l'Hospitalet de Llobregat (Barcelona). ETH Paum Grup d'Estudi e Defensa d'Aran, Bausen Val d'Aran. Grupo "Erva", Vigo (Galiza). Centre d'Ecologi i Projectes

Alternatiu, Molins de Rei (Barcelona). Frente Ecologica Portuguesa, Delegación de Aveiro (Portugal). A. "Landazuia" para el Estudio y la Conservació N. Tudela (Navarra). Col.lectiu Ecologista "Rosella", Torrent (Valencia). Naturaleza y No Violencia, Ponferrada. Confederación Ecologista del Campoo y Reinosa. Lliga per la Defensa del Patrimoni Natural "DEPAN", Barcelona. Grup de Dones de Santa Eulalia, Hospitalet de Llobregat (Barcelona). Iniciativa per Catalunya de S.E.A.T., Zona Franca (Barcelona). Grup Ecologista de Bellvitge, l'Hospitalet de Llobregat (Barcelona). etc., etc.

Un largo etcétera hasta llegar a 90 entidades que han plasmado su oposición al desvío del río en una serie de escritos que han sido debidamente formulados y entregados a la Generalitat, al MOPU, al Puerto de Barcelona y Ayuntamientos del Baix Llobregat, donde los ecologistas afirman que el desvío es sólo una justificación para la ampliación del Puerto de Barcelona, ampliación que "sólo obedece a intereses meramente especulativos".

El desvío, afirman los ecologistas, ocasionará la destrucción de un importante acuífero del delta del río, vital para la comarca y a su vez significará la destrucción de gran parte de la reserva natural que forman las zonas húmedas del Delta, lugar de tránsito para aves migratorias de Europa en su viaje hacia África.

J. MATEU



IC convoca una acampada ecologista

Una gran pancarta con la inscripción "No al desviament", de 13,5 por 1,60 metros, fue desplegada el pasado domingo, día 20 de mayo, por miembros de la UEC de El Prat, desde la cúspide del depósito elevado de aguas de la plaza del antiguo matadero municipal, que tiene una altura de 37,7 metros, probablemente el edificio más alto de la ciudad.

La espectacular operación de colocar la citada pancarta, que fue seguida por algunos curiosos desde la Plaça de Catalunya, fue el colofón de una campaña reivindicativa que IC, la Coordinadora para la Protección del Delta del Llobregat y otros grupos ecologistas, realizaron en El Prat, para portestar por el proyecto de desvío del río Llobregat, que pretende ejecutar en breve la Generalitat.

El día 19 de mayo, un centenar de personas acamparon durante todo el día en las proximidades de Ca l'Arana.

En el transcurso de la jornada, los diferentes grupos congregados en el lugar, contabilizaron cerca de 70 aves, de las 325 especies ornitológicas que se han censado en la zona de reserva natural del delta.

Por otra parte, los acampados denunciaron a la Policía Local la práctica en la zona de la captura furtiva de aves, mediante el ilegal sistema denominado de "red japonesa", que consiste en la colocación en el aire, a modo de trampa, de una tupida red apoyada en dos palos.

La acampada ecologista sirvió además para desarrollar toda una serie de actividades de carácter lúdico y para dar a conocer el "Manifiesto per a la defensa del Delta del Llobregat"?

El precio de una venta

El 17 de septiembre, fue la fecha en la que 25.000 ciudadanos se echaron a la calle para frenar el proyecto de desvío del río Llobregat.

En tan histórica jornada, la voluntad popular, manifestada de una forma unitaria, consiguió conjurar el peligro de una muerte anunciada, por la vía de la imposición de la política de los hechos consumados.

Todos los medios de información, destacaron la efemérides y un importante diario barcelonés recogía en portada un elocuente: "Como Fuenteovejuna...".

Desde entonces, ha llovido bastante y el río, si bien por el momento permanece en su sitio, lo cierto es que su destino

parece estar definitivamente marcado.

Y muchos nos tememos que ahora va a resultar muy difícil volver a movilizar a la gente, debido principalmente a la actual situación de crisis que vive nuestro Ayuntamiento.

Sin embargo, ya se están produciendo las primeras acciones de protesta, como lo demuestra el hecho de que casi un centenar de asociaciones ecologistas de toda España, hayan firmado un manifiesto de oposición al desvío del Llobregat, tal como informaremos en estas mismas páginas.

Por otra parte IC, de una forma errónea, intenta capitalizar otras acciones reivindicativas que, probablemente, van

a crear un cierto confusiónismo y, como mínimo, una determinada capacidad de convocatoria.

Oficialmente se sabe que el proyecto de desvío del último tramo del río Llobregat, está en su recta final.

El Gobierno de la Generalitat, recibió en su día la auténtica "patata caliente" de este conflictivo proyecto de desvío del Llobregat, que en su momento, fue "bendecido" y "vendido", con el beneplácito de los alcaldes de Barcelona, Pasqual Maragall y el propio, Lluís Tejedor, tal como en más de una ocasión se denunció a través de este mismo periódico.

M.D.



PUERTAS Y FERRETERIA

FERRIZ, S.L.

C/. Alcalde Ferrer Monés, 51 - Tel. 370 87 55 (2 Líneas)
FAX 370 97 57

08820 EL PRAT DE LLOBREGAT (Barcelona)

VENTA:

PUERTAS LISAS Y BLINDADAS
MOLDURAS MACIZAS Y RECHAPADAS
AGLOMERADAS, MELAMINAS,
CHAPAS, LISTONES, MACHIEMBRADO
CARPINTERIA EXTERIOR, COLAS,
BARNICES, CERRADURAS SEGURIDAD
Y SOBREPONER
HERRAJES Y MANETAS PARA PUERTAS
ETC.

ASESORIA

LABORAL Y FISCAL

C/Federico Soler, 46

☎ 379 84 53

08820- PRAT DE LLOBREGAT

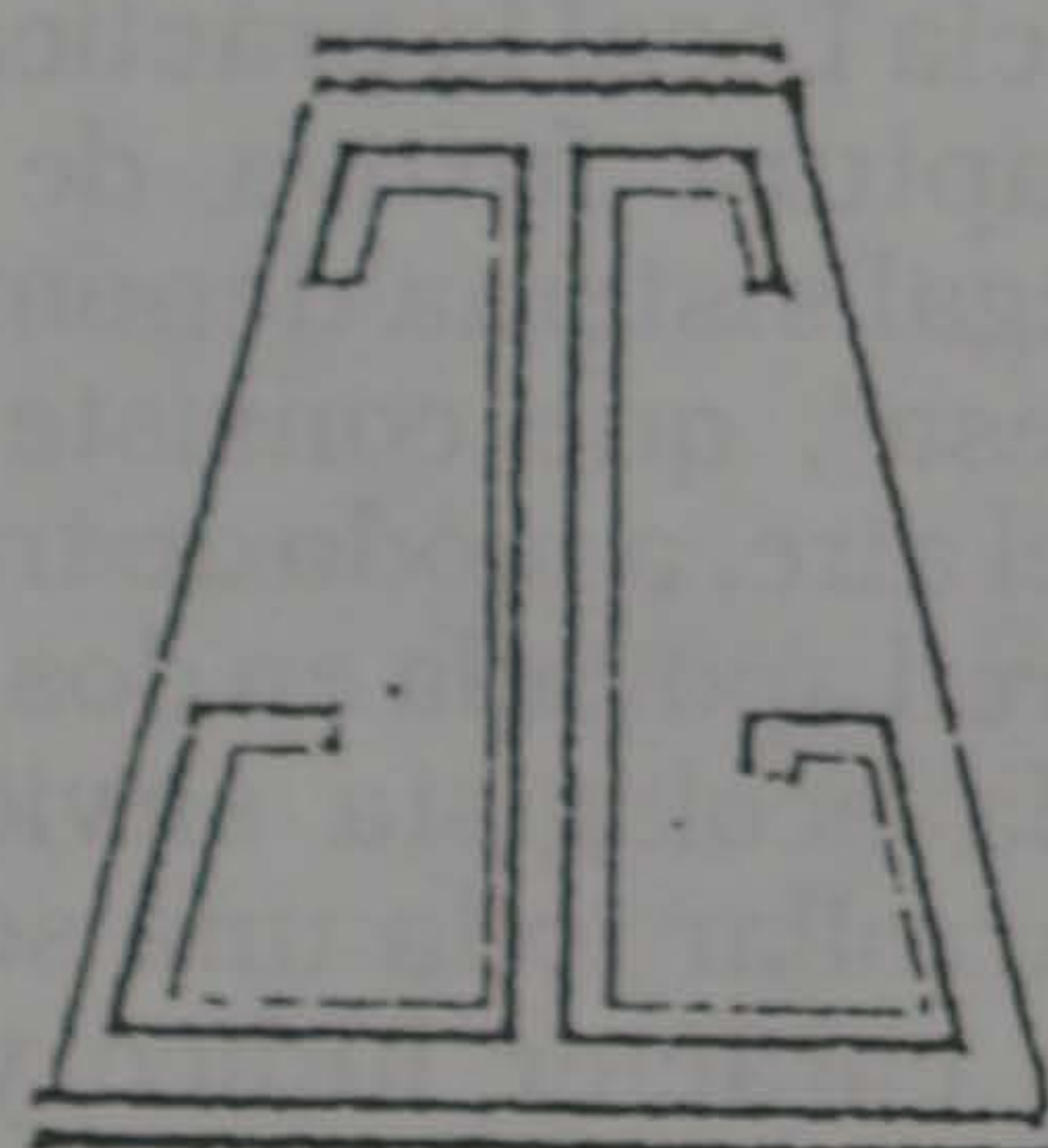

- DECLARACIONES DE RENTA
- Seguros Sociales
- Autónomos
- Nóminas
- E.O.S - I.V.A - I.R.P.F.
- Jubilaciones, Invalidez

JULIAN GARCIA
Graduado Social

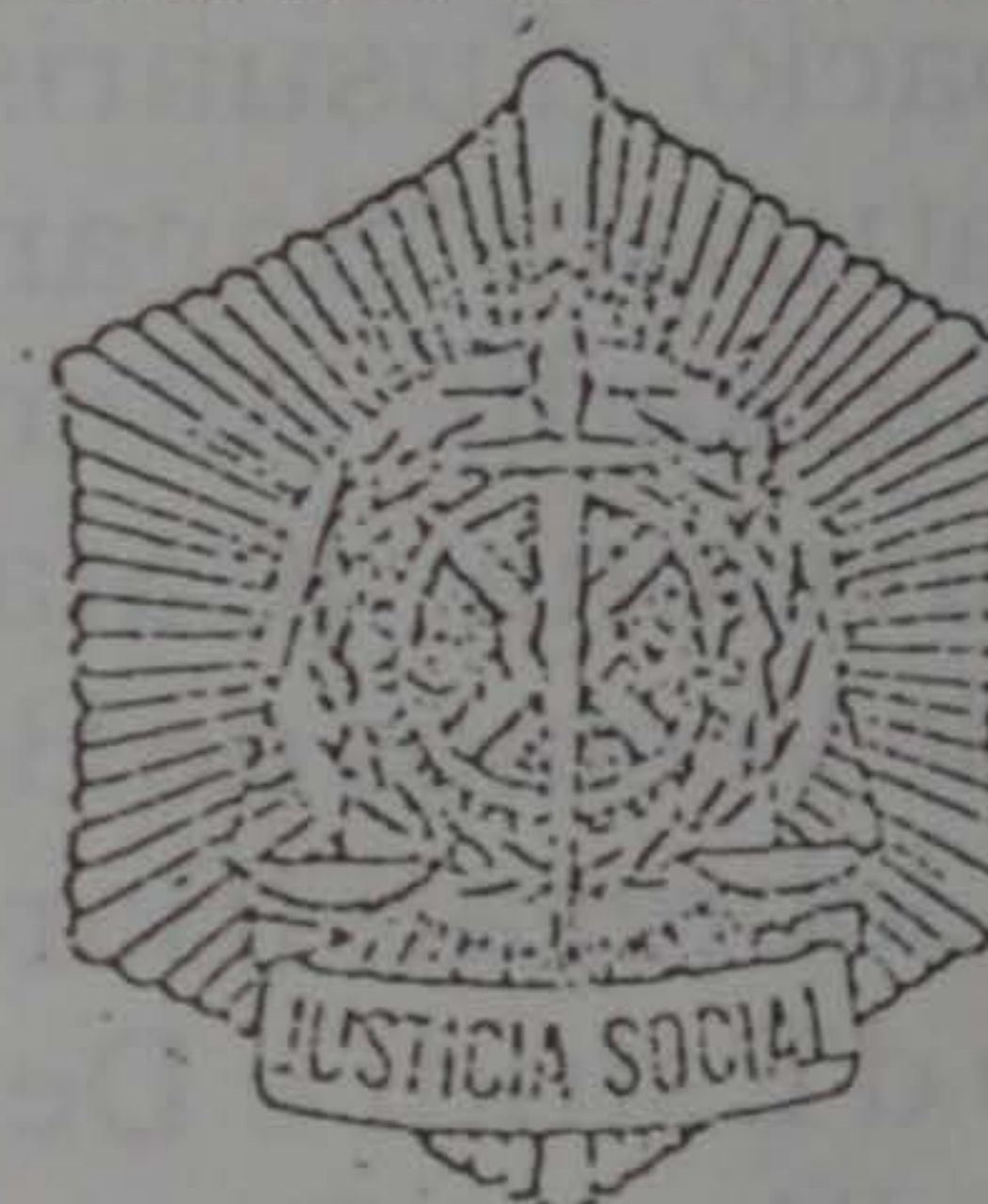

Colegiado Nº. 2299

DELCO RECANVIS, S.A.

Tenim per a vosté tota la gama de
productes BOSCH

També som especialistes amb
recanvis AUDI i VOLSKWAGEN.

Avda. Virgen de Montserrat, 101
08820 EL PRAT DE LLOBREGAT

BOSCH 

Auto-Centro
Accesorios
y Recambios

Tel. 370 15 11 (3 líneas)
(Barcelona)

Nos dicen, nos cuentan, nos susurran que en el transcurso de la "II Festa de la Bicicleta", celebrada el día 6 de mayo, que Lluís Tejedor fue abucheado por los chavales, cuando con evidente falta de habilidad intentó emular a Perico Delgado y

Al parecer, Tejedor encajó deportivamente la situación y recriminó sonriente a la concurrencia con "Un poco más de respeto que soy el alcalde".

* * *

Estábamos en lo cierto cuando en nuestro anterior número de DELTA informábamos que la Gestoría de Sant Cosme se traspasaba.

La noticia ha sido plenamente confirmada y el correspondiente trapaso supone para los socios, (ya saben quienes son), un reparto de "dividendos" que oscila entre los 7 y los 8 kilos.

Nos consta que en la operación, no han intervenido directamente, ni Rosendo Naseiro, ni Juan Guerra.

* * *

Alguien ha llegado a asegurar que el asunto del hotel del "Mas Blau", es la verdadera piedra filosofal que está en el mismo centro de la actual crisis municipal y que los de IC defienden contra viento y marea.

¿Qué se esconde detrás del hotel "Mas Blau"?

* * *

Los ediles Vilá i Baltá, en otra hora, conocida pareja contestataria municipal, han vuelto a unir en cierta manera sus destinos, al negarse ambos a subir al estrado, a requerimiento de Josep Pérez Moya, al final de la cabalgata de San Isidro.

¡Quien siembra tormentas, recoge tempestades!

* * *

Después de que el Sr. Juez archivara la querrela contra DELTA presentada por el artículo "¿Qué pasa en Sant Cosme?", la redacción en pleno nos hemos puesto a trabajar sobre otro artículo que también traerá cola. Su título será "¿Que pasa contigo, tío?"

* * *

Es tan l'èxit assolit per la pratenca "Peraustrinia 2004" que fins van fer servir en un concurs televisiu preguntes sobre el seu rodatge i muntatge com a qüestions als concursants. Això va ser a la "pantalla amiga" de Madrid.

* * *

Aunque hayan visto al Sr. Tejedor salir del juzgado, no es cierto que

haya ido a pedir el divorcio de Joan Serret. Así nos lo han desmentido a nosotros. Por que obras son amores... y lo demás pasajero. ¿Verdad, Don Luis?

* * *

Y anda que el jersey que me llevaba el secretario general del PSUC en el último pleno municipal (26 de abril) tiene tela marinera... ¿Dónde comprará sus modelitos el Sr. Gómez Barriga? ¿En boutiques especializadas en diseños futuristas o en cualquier tienda especializada en chorradas y horteradas?

Nota.- Quien no hubiera o hubiese asistido al pleno, y quiera ver el modelito, que mire la página nº 8 del DELTA nº 133.

* * *

Si les dicen que últimamente los ediles y satélites que les rodean le meten mucha mano al ROM, créanselo. Es verdad. Pero ojo no confundan el Reglamento Orgánico Municipal con un licor de más de 40º que se saca de la melaza. Total por una letra a veces la gente lo lía todo, y una cosa es que consulten reglamentos y otra que empinen el codo.

* * *

En un lugar de la playa de cuyo nombre no quisieramos acordarnos, se viene observando la preocupante presencia de ciertos individuos que antes de la operación "Cosmos", solían ser vistos por la zona de las 801 viviendas.

¿Vamos de "guatemala a guatepeor"?

* * *

El público que habitualmente asiste a los plenos municipales, podrá disfrutar a partir de ahora de una adecuada audición, ya que por fin, ha sido instalada en la sala de sesiones un moderno sistema de megafonía.

Entre otra "virguerías", el sistema incluye un par de micrófonos inalámbricos, desde los que se podrá expresar espontáneamente el público asistente.

Por ejemplo: ¿Que hay detrás del hotel "Mas Blau"?

* * *

En la guía de servicios que acaba de editar el Ayuntamiento, lamentablemente no se incluyen las ofertas de empleo que proponíamos en el anterior número de DELTA, con el objeto de facilitar la labor a los que eventualmente puedan quedarse sin trabajo en la Casa Gran.

"No importa, ya tenemos el empleo asegurado en el "Mas Blau", ha dicho un futuro afectado con "barba".

* * *

Entre las diferentes propuestas que tiene en la recámara la oposición municipal, está la de presentar una moción al pleno que obligue al Ayuntamiento a suscribirse al periódico DELTA, de la misma manera que lo están a todos los demás periódicos foráneos.

Tanto Tejedor, como Pérez Moya, ya han anunciado que esto sería más duro que el voto de censura.

* * *

La cosa está tan agria en nuestro Ayuntamiento que ninguno de nuestros representantes municipales fue visto en el festival de payasos de Cornellá.

"Algo hubieran aprendido", aseguró nuestro amigo el ácrata.

* * *

Los niños de El Prat, seguramente serán muy de derechas en el futuro. Y la culpa la tendrá Joan Serret que con cara de susto calificó a Rafael Ribó de "hombre del saco, que vino a meter miedo a la gente de El Prat".

¡Mamá, que viene el coco!

* * *

Los convergentes del Prat, están un tanto tristes y no precisamente por los últimos acontecimientos políticos, sino más bien porque desde la nueva configuración del Consistorio "posruptura de pactos", la socialista Begoña Baldó, ya no se sienta a la vera de los de CDC.

"¡Cuando ya casi la teníamos convencida!", lamentó un regidor de este partido.

* * *

Pregunta: "El polémico edificio municipal de la calle del Centre, ¿Será destinado a oficinas o se reconverterá en prisión?"

Respuesta: ¿Por qué lo pregunta?. (un gallego).

* * *

Hoy por hoy, el todavía alcalde, Lluís Tejedor, es lo más parecido a un rey constitucional.

O sea, "el alcalde reina, pero no gobierna".

Antes era, "el Estado, soy yo".

* * *

Ustedes perdonen la insistencia, pero nos volvemos a preguntar: "¿Que hay detrás del hotel del Mas Blau?"...



BOLSOS

Joana

BOLSOS, BISUTERIA
MARROQUINERIA, GUANTES
PARAGÜAS
Federico Soler, 100 - EL PRAT



RADIADORES DE AUTOMOVILES

PONCE-2

CAMBIOS DE PANALES - ESPECIALIDAD EN MAQUINARIA
OBRAS PUBLICAS

Pau Casals, 19 - Tel. 370 92 04 - El Prat de Llobregat

Li convé
anunciar-se a

Delta
LLOBREGAT

**OLIVER
HNOS.**

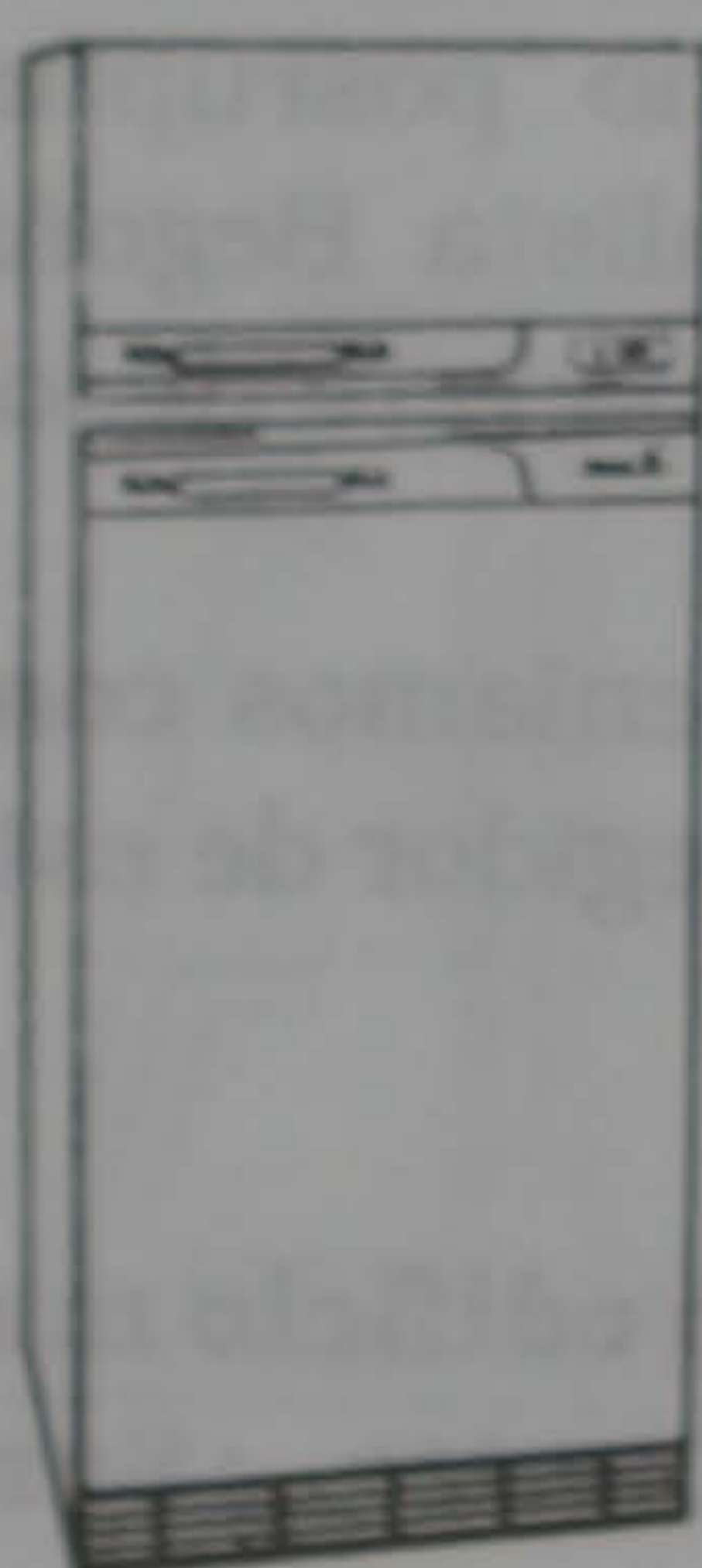

VENTA DE ELECTRODOMESTICOS

GARANTIA TOTAL

**REPARACIONES
Y RECAMBIOS**

SERVICIO POST-VENTA PROPIO

POLIZAS MANTENIMIENTO

Rosa Ribas Parellada, 27

TELEFONO 379 52 84

El Prat de Llobregat



**TRANS
ELEVACION, S.A.**



**REPARACION Y MANTENIMIENTO
DE CARRETILLAS ELEVADORAS**

SERVICIO OFICIAL DE



IBERCARRETIILLAS

FIAT



PIMESPO



Calle Tarragona, 152

Tels. 379 99 22 - 379 99 51 - 379 22 12 - FAX 370 37 56

08820 EL PRAT DE LLOBREGAT (Barcelona)



Restaurante Parellada

Salón para banquetes y comuniones

Menú diario con gran variedad de platos

Domingos y Festivos: Paellas - Canalones - Pollos

c/. Rosa Ribas Parellada, 27-29, esquina Remolar

Teléfono 370.32.06

EL PRAT DE LLOBREGAT

Guerra a la droga

Este podría ser el título a un sentimiento general de la gente para un problema como la drogadicción, que hace a numerosas familias sufrir sus consecuencias de forma directa, dado que la cifra oficial de un millón de drogadictos en España, de los cuales 80.000 son heroinómanos, es muestra de una realidad aceptada, como lo es la predicción de 10 millones de drogadictos en la CEE para 1.995. De momento, en Barcelona cada tres días muere un drogadicto.

En este país se pena al traficante y no al consumidor, olvidando que la mayoría de los traficantes son a su vez consumidores, por lo tanto difícilmente un camello es detenido, pues alega que la droga que lleva es para su consumo personal, siempre y cuando le haya dado tiempo de desprenderse del exceso de carga antes de ser detenido, éste... es un apartado que mucha gente desconoce pero los interesados no.

No obstante se organizan manifestaciones populares contra la droga, la mayoría de las veces al amparo de la poca o precaria información sobre el tema, lo que da pie a pensar que se continúa utilizando el sentimiento y la emotividad propia del ser humano como justificación de intereses políticos. Luchar contra la droga es por parte del Gobierno o las instituciones políticas una actitud hipócrita, porque se razona sólo en términos de intereses políticos y económicos. Perseguir la droga sin tener una política de la juventud, que no es otra que la de la "litrona" y "la pandeleta", es engañar al personal, que cree firmemente en la manifestación popular como medio de solucionar el problema.

Habría que preguntarse por qué cuando se constituyó la figura del Fical Anti-droga para toda la nación, éste a los pocos meses dimite alegando la falta de colaboración por parte de los organismos oficiales que le boicoteaban desca-

radamente. El fiscal en cuestión se llamaba José Giménez Villarejo, al poco tiempo el PSOE nombró un delegado gubernamental para el Plan Nacional contra la droga, más "dócil" ante los intereses políticos o de Estado.

Si tenemos en cuenta que España es el primer país de Europa en el tráfico de cocaína y el cuarto en heroína, y que El Prat a través de su aeropuerto es una de las principales puertas de Europa de ese tráfico, entenderemos las constantes peticiones internacionales para que en este país se cambién las leyes que lo hacen un paraíso para el blanqueo del dinero del narcotráfico. En realidad la guerra a la droga que algunos países han desencadenado y que aparentemente dirige EE.UU., es de menor dimensión, pues de lo que se trata realmente es de implantar junto con sus socios europeos el control total del mercado de los psicotrópicos, a través de la industria farmacéutica que no es otra cosa que la implantación de la droga sintética, instrumento necesario para allanar el camino hacia un nuevo orden social sobre la base de retroceder cien años. El método no es nuevo, ya que en el siglo pasado se utilizó en Oriente para la conquista del continente asiático.

La guerra a la droga es sólo para pequeños traficantes, o clanes familiares como los sudamericanos que entorpecen la estrategia "mundialista" en la nueva Europa, salvaguardando claro está las estructuras y características tanto humanas como tecnológicas, de la mano entre otros de la Internacional Socialista, fiel a los intereses de grupos como la Trilateral o el Club de Bilderberg, verdaderas motrices en todo cuanto se relaciona en la forma de vivir, la economía o la identidad de cualquier estado del mundo.

J. MATEU



Desde mi ignorancia

La alcaldía

No sigo habitualmente los entresijos de la política municipal. Conozco eso sí, la representatividad y el peso específico de las formaciones políticas que integran la Corporación que, al parecer, y en virtud de inminentes alianzas, podría cambiar de signo.

Los socialistas no han conseguido realizar en las urnas, desde la feliz recuperación de la democracia, un sueño largamente anhelado y perseguido: la alcaldía de El Prat. Y por lo que me comentan, y dicen los medios de comunicación de este país, están a punto de lograr mediante una moción de censura contra el actual alcalde, que sería debatida en un próximo Pleno Municipal. De prosperar la iniciativa -que inevitablemente debe contar con el apoyo de otra fuerza política del Consistorio- amaneceremos próximamente con alcalde socialista: ¡Albricias! ¡Lo hemos conseguido! ¡Cava para todos!

Al hilo de esta cuestión, no acabo de entender el argumento utilizado por el aspirante a alcalde: "La moción de censura es inevitable para conseguir la gobernabilidad de El Prat", decía el señor Serret hace unos días a Catalunya Radio.

Pero... vamos a ver: ¿quién o quienes propician que determinados asuntos queden sobre la mesa, sean retirados o no presentados al Pleno? Si de la aprobación de estos proyectos dependiera realmente la gobernabilidad del municipio, ¿Por qué no se aprueban? ¿Por qué no se busca el consenso al margen de consignas corporativistas o de intereses de partido? Algo más... ¿Son estos asuntos, conceptualmente, trascendentes y beneficiosos para la ciudad en su conjunto o por el contrario, son simples elementos de oportunidad política? Bien, y si ninguno de estos supuestos afectara a la gobernabilidad ¿Qué otras cuestiones pueden dañarla?

Es totalmente legítima la aspiración de cualquier grupo político por conseguir llegar al poder. Es más, debe ser su objetivo. Pero pienso que deben vigilarse las formas, creo que ya va siendo hora de que para lograr el fin deseado no nos escudemos en palabras vacías de contenido. Llamemos a las cosas por su nombre. Dejemos claro el mensaje, al menos para que nos entiendan.

J.M^a. CANALIAS

SERVICIO OFICIAL

SERVICIO GRUA PERMANENTE

Teléfonos 379 16 55

379 32 23

^ CITROËN ^

TALLERES J. GARCIA

Catalunya, 59-61

EL PRAT

COMERCIAL
AGELFOR S.A.

Maquinaria para Bares y
Restaurantes

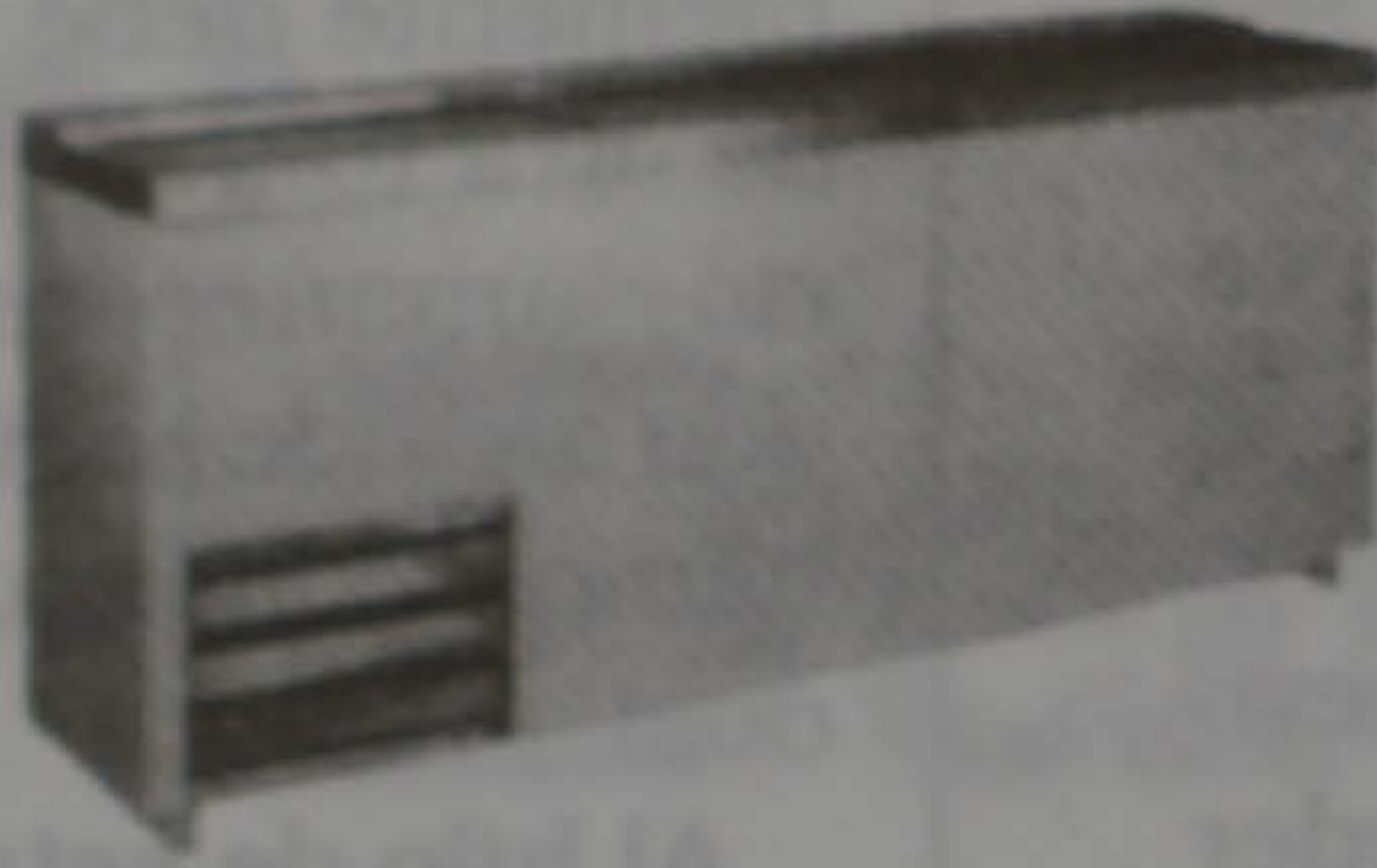
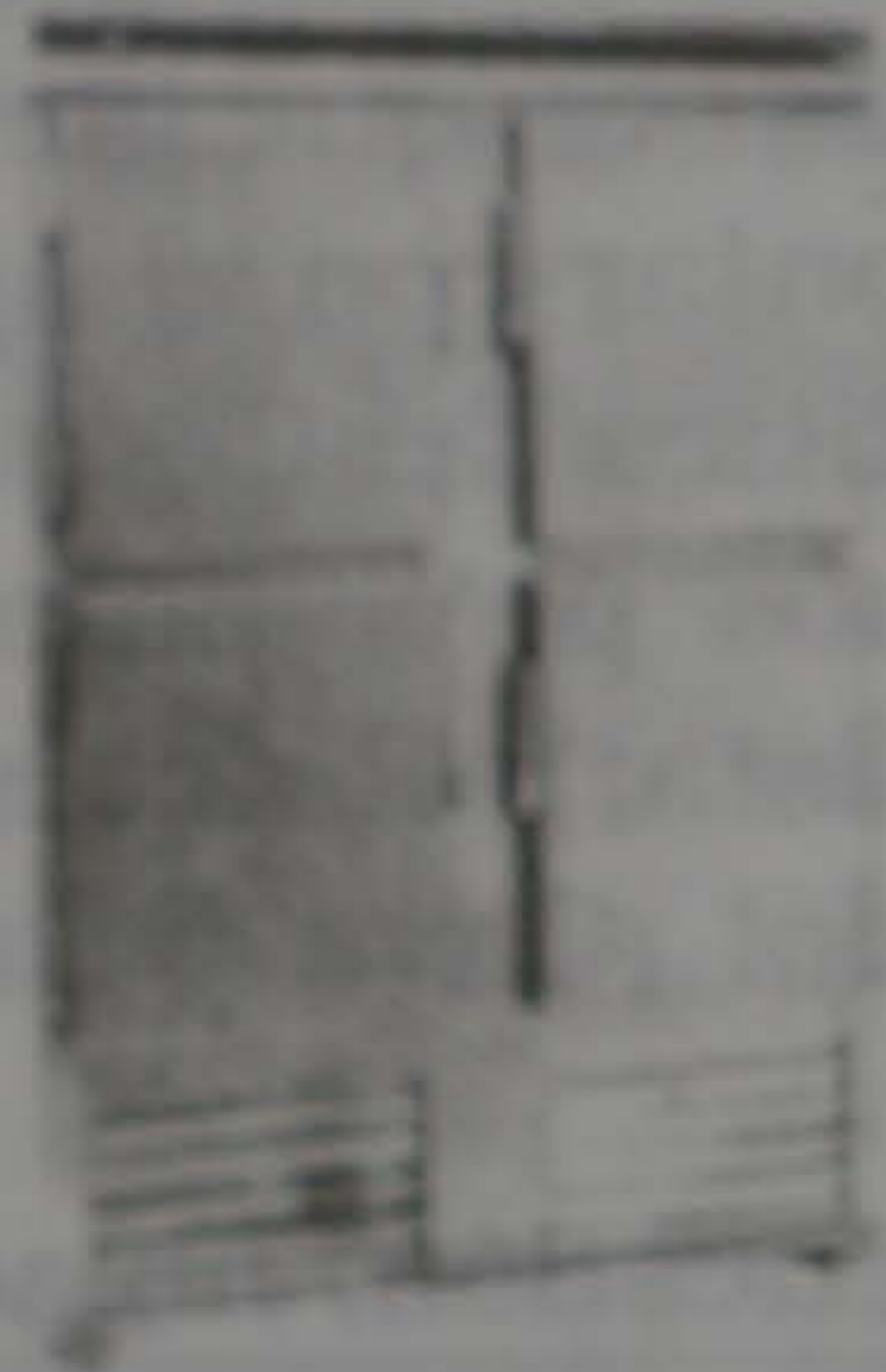
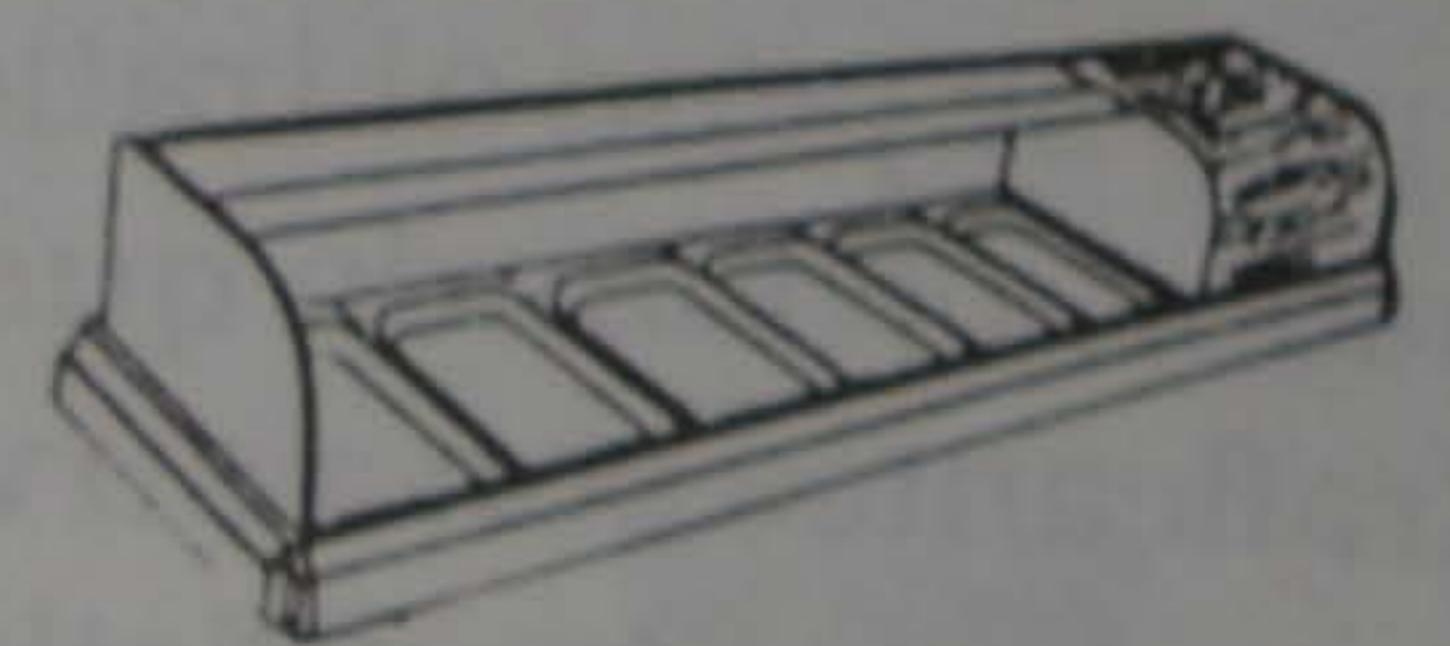
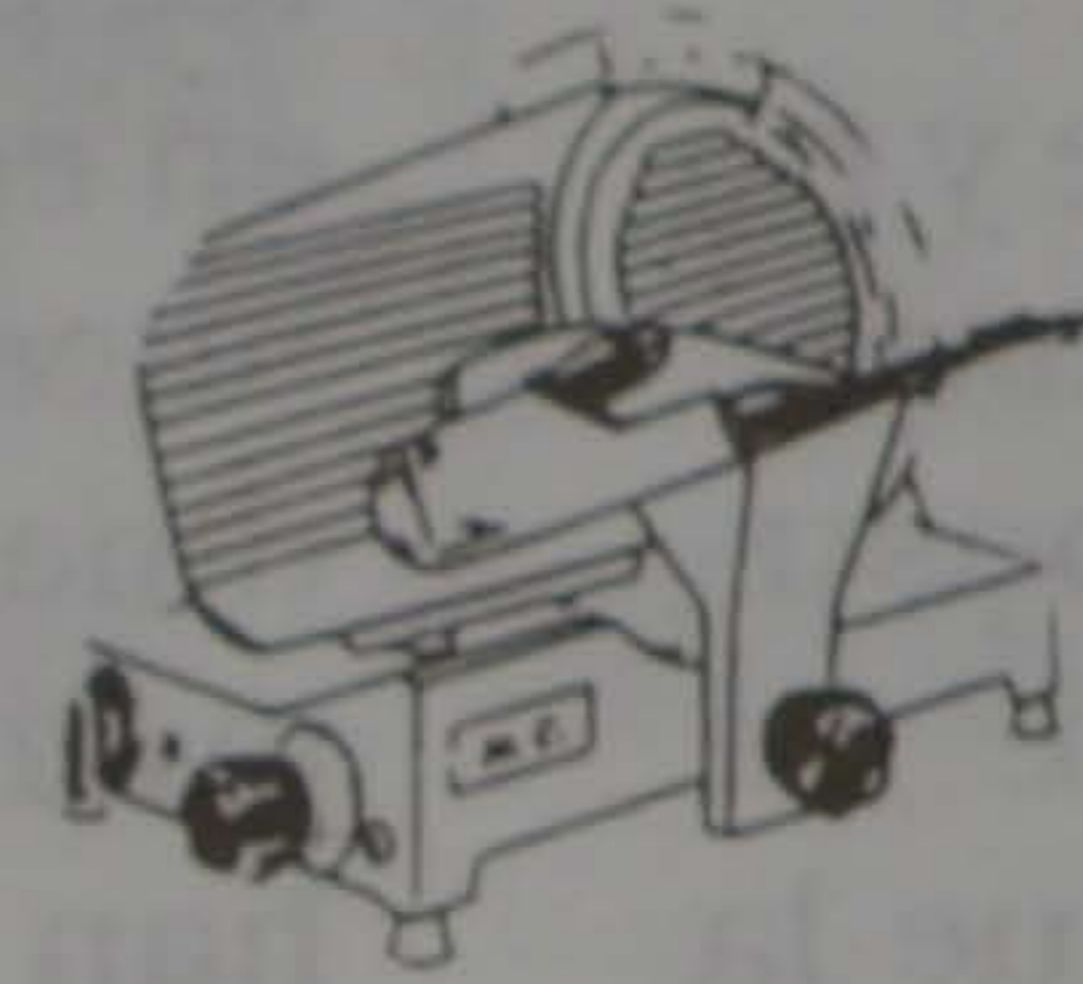
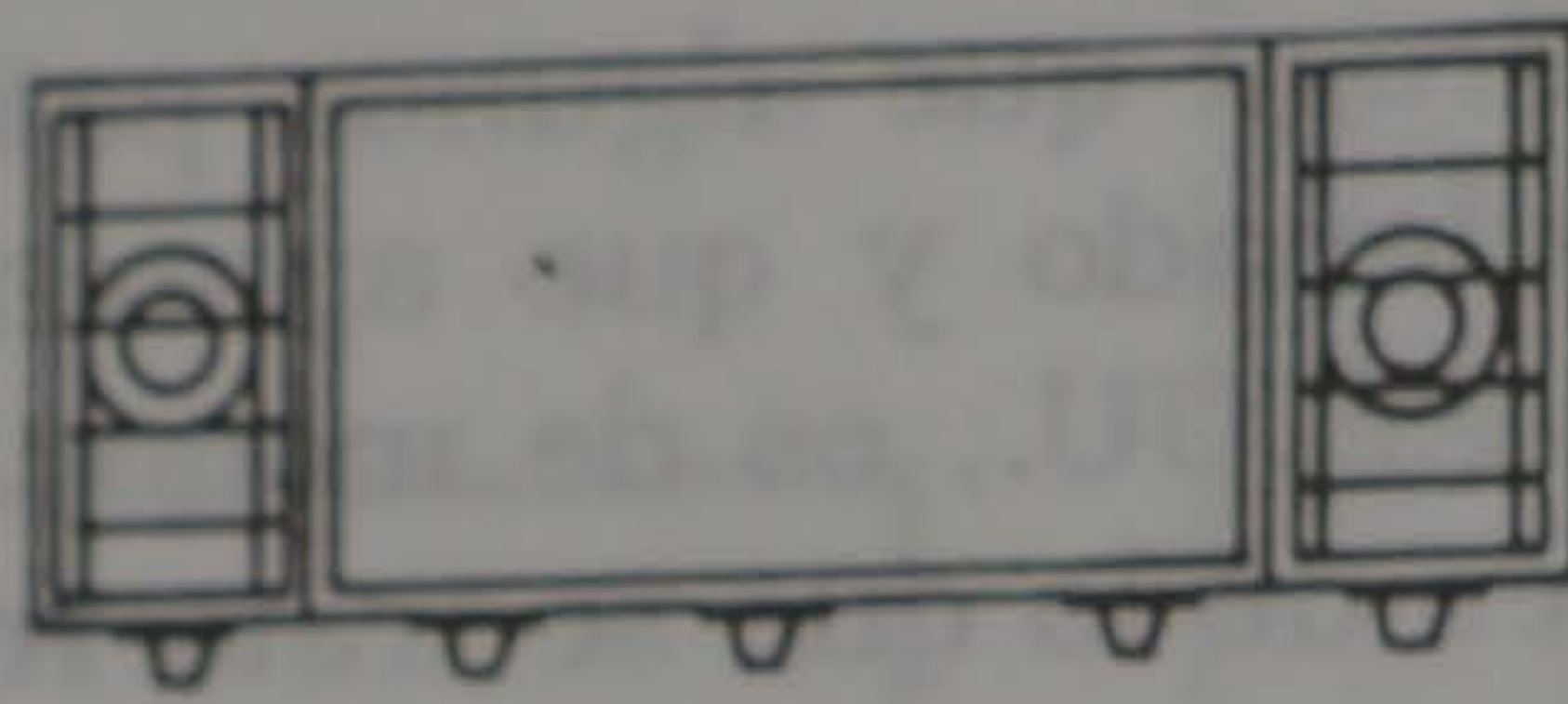

Cocinas, Planchas, Hornos,
Botelleros, Cámaras, Vitrinas,
Cafeteras, Molinos de Café,
Freidoras, Lavaplatos,
Lavavasos, Fregaderas,
Maquinas de Hielo, Cortadoras,
Balanzas, Maquinas de Granizados,
Asadoras de Pollos, Gratinadoras, etc.

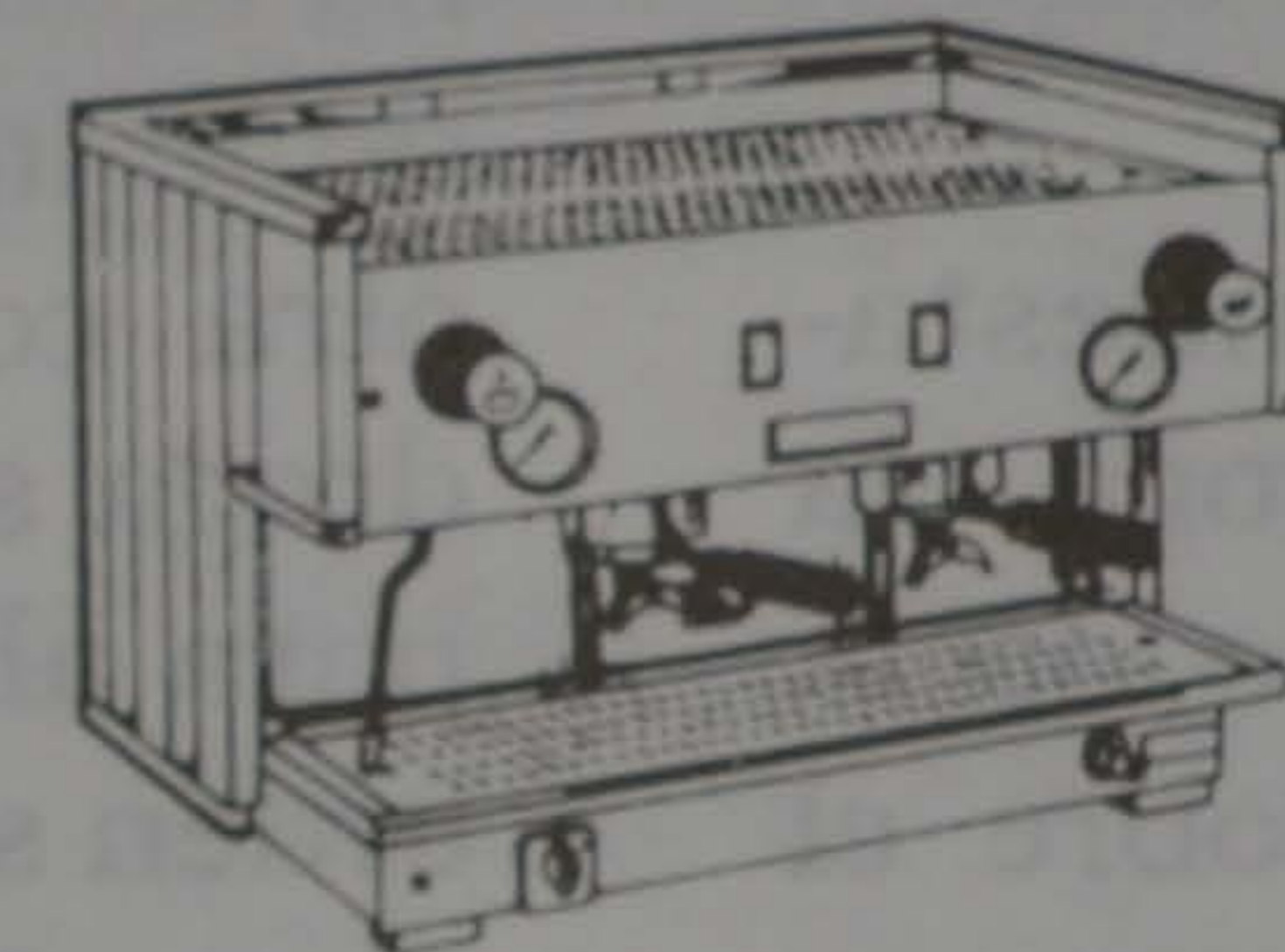
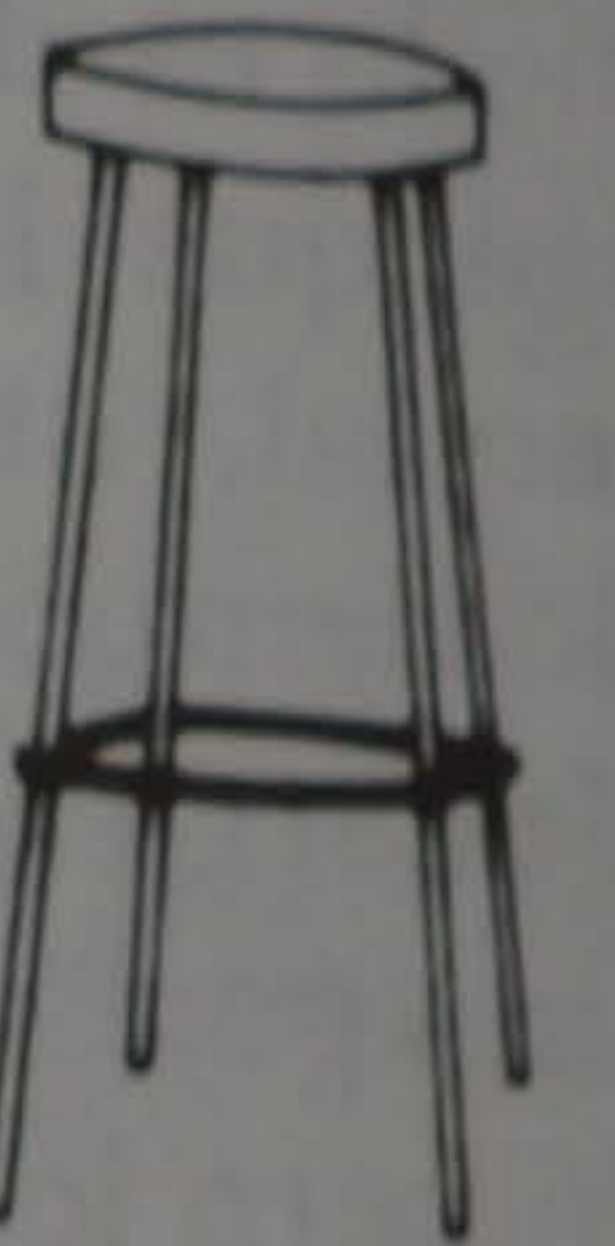
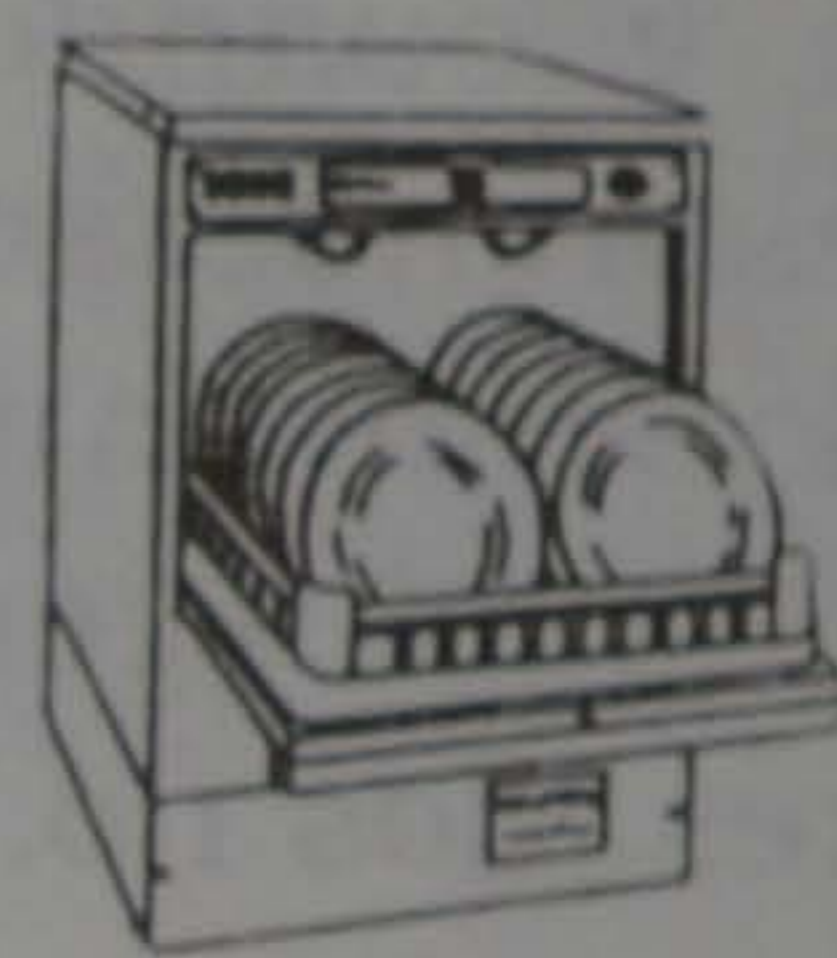
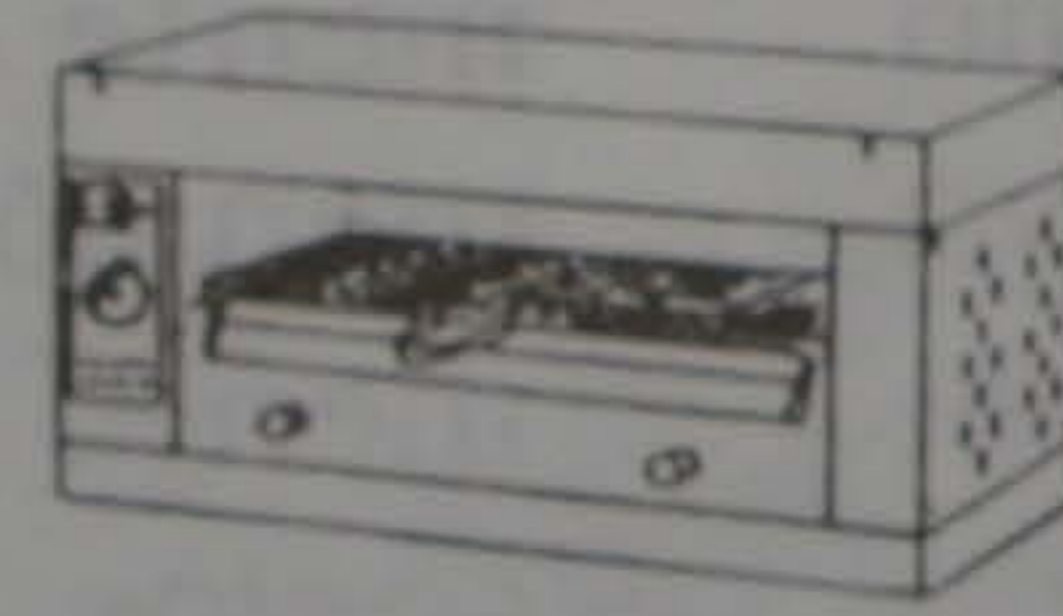

C/. Pirineos, 8-10
Teléfono 370 05 50
08820 EL PRAT DE LLOBREGAT
(Barcelona)

C/. Castella, 53
El Prat de Llobregat

Telf. 370 87 56

Neón

alarcón

RÈTOLS

LLUMINOSOS



MONTEPIÓ SAN CRISTÓBAL

AUTOMOBILISTA

CHÓFERES DE BARCELONA

Provenza, 173 pral... - Tel. 253 40 05 (3 líneas)
. 08036 - Barcelona

- DEFENSA JURIDICA PER RESPONSABILITAT CRIMINAL
- RECLAMACIÓ PER DANYS AL VEHICLE

Ferran Puig, 72 - Telèfon 379 18 02
Delegació Baix Llobregat: HORARI: de 18 A 20 HORES (DIMARTS I DIJOURS)
EL PRAT DE LLOBREGAT



Divulgación

Aspectos prácticos sobre cuidado e higiene del pie

Hemos de saber, que los pies son la base de soporte del cuerpo y los elementos indispensables para su motricidad, en la actualidad una gran parte de la población, tanto infantil como adulta, tiene o ha tenido alguna alteración o malformación de los pies, cuidarlos periódicamente es la mejor medida para evitar estas alteraciones.

Durante el período de la primera infancia, es decir la que comprende desde el nacimiento hasta los 2- 3 años hemos de procurar:

- Vigilar posición y forma de ambas piernas, han de ser simétricas.
- Evitar posiciones incorrectas de los pies durante excesivo tiempo.
- No forzar el caminar al principio.
- Que camine por superficies irregulares, en la playa donde el agua se une con la arena.

Si durante este período hemos observado alguna anomalía o tenemos alguna duda, consulte a su médico pediatra o podólogo.

A partir de los 2 - 3 años es la edad óptima para corregir, si es que hemos observado alguna anomalía en los pies, y evitar posteriores repercusiones.

En la edad escolar requiere un control periódico, el motivo no es otro que es cuando se crece más rápidamente y

presentan una mayor resistencia al dolor y la fatiga así como una gran elasticidad de sus tejidos hacen que muchas alteraciones estén presentes sin causar molestias aparentes por lo cual prestaremos especial atención a:

- Observar deformaciones en los zapatos.
- Observar desgastes anormales o excesivos de la suela o el tacón.
- Posiciones anómalas o repetitivas.
- La forma de andar.

Tanto la etapa infantil como la adulta tendremos presente una higiene diaria como:

- Lavar los pies diariamente con agua templada y un jabón adecuado, pH neutro.
- Atención especial a la limpieza de los espacios interdigitales.
- Secado cuidadoso y minucioso de las partes del pie: dorso, planta y especialmente espacios interdigitales para evitar infecciones por hongos como el "pie de atleta".
- Las uñas deben cortarse siempre rectas.

Para prevenir infecciones tenga presente:

- Evitar en lo posible el andar descalzo en lugares públicos como, clubs, piscinas, etc.
- En caso de heridas o rozaduras efectuar una minuciosa limpieza y desinfección del pie y consultar a continuación a un especialista quien diagnosticará y prescribirá el tratamiento.

A continuación hablaremos del calzado el cual tiene vital importancia, un calzado inadecuado puede producir infinidad de trastornos.

- Estar confeccionado con materiales nobles, piel, tela de algodón, etc.
- Que la suela sea en lo posible de material flexible resbaladizo y adaptable al suelo.
- El zapato debe sujetar el pie por el talón y el empeine.
- La parte anterior la anchura necesaria para que no oprima los dedos.
- El tacón no debe ser excesivamente alto, 4 ó 5 cm. como máximo.
- Observar periódicamente el desgaste de la suela y el tacón de los zapatos.

Por último cabría destacar estas molestias que suelen presentarse que son los callos y las duricias, es muy importante que estos reciban el tratamiento adecuado de un especialista ya que la manipulación inexperta con instrumentos cortantes puede provocar consecuencias perjudiciales.

Para la salud de sus pies sería aconsejable acudir al menos una vez al año, como medida preventiva, a su podólogo.

Margarita ROVIRA
Podóloga - Ortopeda

La CNT contesta a J.A. Peláez Ruz

En el último número de DELTA (nº 133 de Abril), en la página 16 en "Tribuna" apareció un artículo titulado "Asfalto vivo" el cual hacía referencia al barrio de Sant Cosme, y a su vez también a la CNT, de forma, creemos, un tanto amenazante, referente a determinadas pintadas. La CNT quiere entender que el autor de dicho artículo se dejó llevar por un momentáneo enajenamiento a la hora de referirse a CNT, y podemos entenderlo, como entendemos también que las "pintadas" las puede hacer cualquiera en nombre de CNT, como ya ha ocurrido otras veces. No obstante, seguimos entendiendo que la calle es el único medio de expresarse directamente.

Si así no fuera, y su autor se reafirma en sus pseudoamenazas hacia la CNT, le hacemos saber que las puertas de nuestro local están abiertas los lunes, miércoles y viernes, a partir de las 6 de la tarde, queriendo decir con ello que serán bienvenidos todos y cuantos tengan algo que decir a CNT, incluidos los que como el Sr. Peláez van de "popes" o "hermanos samaritanos", autoproclamados portavoces de todo un barrio como es Sant Cosme.

Para terminar, recordarles a todos y cuantos piensan igual que el autor del artículo antes referido, que el refranero popular en este país es muy extenso, y a la vez muy sabio, como lo demuestran dichos como: "Por la boca muere el pez" o "En boca cerrada no entran moscas" o "A palabras necias oídos sordos", de los cuales el Sr. Peláez puede tomar nota.

La CNT agradece de antemano a DELTA la publicación de esta nota, y espera no tener que volver a disponer de un espacio en la revista, habida cuenta de reconocer la necesidad que tiene DELTA en cubrir noticias o trabajos periodísticos más importantes.

C.N.T.

La Casa d'Andalusia organitza el II certamen de poesia "Rafael Alberti"

Enguany es celebrarà el segon certamen de poesia "Rafael Alberti" que organitza la casa d'Andalusia del Prat.

Per a tots aquells autors interessats en participar-hi han de saber que s'admetran treballs originals i inèdits en llengua catalana o llengua espanyola que no hagin estat premiats en altres concursos. La temàtica dels treballs serà lliure, i l'extensió del mateix no pot ser inferior a quaranta versos, ni superior als cent cinquanta.

Els treballs hauran de ser presentats per quadruplicat i en folis mecanografiats a doble espai i per una sola cara.

El termini d'admissió dels treballs finalitzarà el dia 21 de juliol i han de ser entregats a la seu de la Casa d'Andalusia del Prat. El veredict del jurat es farà públic del dia 20 d'octubre, en el transcurs d'un sopar preparat per aquesta ocasió.

Per més informació i per adquirir les bases del concurs us podeu adreçar al carrer Urgell 38 - 40 del Prat o bé trucar al telèfon 370 98 18.

DROGUERIA - FERRETERIA

MARTINEZ

Llobregat, 21 - 23
Tel. 370 87 52
El Prat de Llobregat

370 76 05

**SERVEI
SECRETARIA**

*Posem el
nostre telefax
al seu
servei.
Consulti'ns !*

Castella, 30
El Prat de Llobregat

FAX

**Neteja, repàs i canvi de cinta
de la seva registradora**

**Demani pressupost
al telèfon 370 52 61**

OFERTA NOVES REGISTRADORAS



Des de
50.000 pts.
(I.V.A. inclòs)

Un any de
garantia

Servei Tècnic Propi

OFIMÀTIC▲ DELT▲ S.L.

Frederic Soler, 81 - 83 - Tel. 370 52 61 - El Prat de Llobregat

La sirena de Palamós

Lletra per a la sardana del mateix nom del compositor Jaume Ventura Tort, dedicada a Glòria Valls

Com Vnus sorgida d'un bell fons del mar calmat,
ondina o sirena, amb gest fàcil i animat,
des de Palamós,
amb el cor joíós
un dia baixares fins al Prat de Llobregat...

Perles d'aigua als cabells
brillaven com estels,
i erne fars pels esculls
oh, sirena, els teus ulls.

Palamós, per sempre et serà Pàtria,
tu la sents com la recordes i no en reconeixes d'altra;
Palamós, bressoleig de la barca, horitzó de les velles blanques
ben hissades cara al vent!

En el mar de l'Empordà, tan teu,
tot nedant, sirena,
duies a l'arena
des de l'aigua blava randes com de neu,
i ara que ets al pla de Llobregat,
ai, palamosina,
que la gavina
tens el gest alat,
eteri i subtil,
fent puntes amb boixets i fil,
-sirena O puntaire-
com si et mogués l'aire:
migjorn, tramuntana, llebeig o garbí,
i en duus l'alenada
salobre d'onada
com fa l'oratjol mari.

Prop del mar tan blau de Palamós,
teixies, sirena
de gràcia plena
d'amor i esperança els somnis millors;
sembla que en tu no hagin passat anys...
com en aquells dies
encara somnies
i saps mirar encara
amb ulls tan brillants
com fars per gular els navegants.
Pels mars de la vida
nedes decidida
mentra algues de seda, en flocs ondulants,
perla nacarina,
dins l'aigua marina
t'acaronen com abans!

maig 1982

Ramona VIA

Vive tu adolescencia

Se miraron frente a frente, sin poderlo remediar,
el amor viene temprano y aparece sin llamar,
del cielo ha bajado como una estrella fugaz,
y puede marchitarse, es una rosa sin regar.

Es aquella adolescencia, tan difícil de olvidar,
no hay nada más sencillo para poder recordar,
cuando va pasando el tiempo, todo ha quedado atrás
¡Han cambiado tantas cosas de camino o de lugar!

Se cojieron de la mano, entre tanta confusión,
que apenas pudo verse, quien tenía más temor,
y después al separarse no pudieron evitar,
las lágrimas que escondes dentro de tu corazón.

Perdemos la adolescencia, deseando madurar,
y luego ya es muy tarde para volver la vista atrás,
Tantos juegos olvidados, hoy he vuelto a recordar,
y aquellas sentimientos se olvidan más y más.

La pureza de aquel aire, que solía respirar,
el agua era más clara y el sol brillaba más,
los domingos paseabas, pero luego a estudiar,
era todo tan distinto y quisimos madurar.

TERESA

Vedella de Girona

Carnisseria Montserrat

Mercat Municipal, 2-5-7

Tel. 379 03 47

Prat de Llobregat

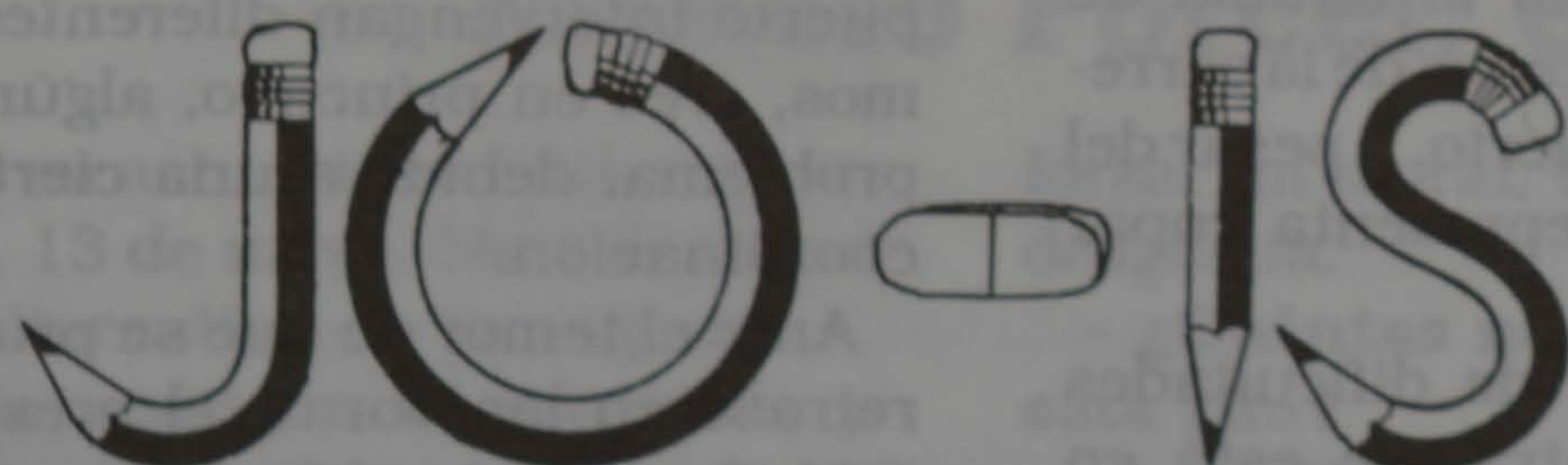

PAPERERIA - JOGUINES

Pau Casals, 68-70 - Tel. 370 54 02
08820 EL PRAT DE LLOBREGAT

- FOTOCÒPIES
- AMPLIACIONS
- REDUCCIONS
- ENQUADERNACIONS
- TREBALLS D'IMPRESA
- MATERIAL D'OFICINA I ESCOLAR
- JOGUINES

El aeropuerto de El Prat, se moderniza

El hecho de que el aeropuerto se encuentre enclavado dentro de nuestro término municipal, representa para los habitantes de El Prat una indudable referencia de prestigio, pero al mismo tiempo su presencia se traduce en una queja constante por parte de los vecinos que se ven obligados a sufrir más de cerca la descarga de decibelios que provocan los aviones que periódicamente sobrevuelan nuestro casco urbano.

Por el momento, parece conjurado el peligro que para la integridad de algunos barrios de El Prat, supondría la construcción de una nueva pista de aterrizaje.

La Administración se encuentra actualmente empeñada en dotar al aeropuerto de unas instalaciones funcionales y modernas que destierren, de una vez por todas, la negativa etiqueta de aeropuerto tercermundista que se le había otorgado en los últimos años.

Con el fin de informar a los lectores de DELTA sobre las importantes obras que se están efectuando en el aeropuerto de El Prat, les ofrecemos el siguiente reportaje.

Se acelera el ritmo de las obras

El proyecto de remodelación del aeropuerto de El Prat, cuyo presupuesto final rondará seguramente los 30 mil millones de pesetas, **"no solamente no sufre retraso alguno, sino que incluso va adelantado en más de un mes"** ha manifestado **José Casanovas**, coordinador de las obras que realiza la Dirección General de Infraestructura del Transporte.

En la actualidad, están trabajando en el proyecto cerca de 400 personas, entre técnicos y mayoritariamente, operarios de la empresa adjudicataria, "Fomento de Obras y Construcciones, S.A."; así como empresas subcontratadas por ésta y técnicos de la Administración que de una forma permanente velan por la calidad de la obra realizada.

Para los próximos meses se espera incrementar hasta 600 el número de trabajadores, con el objeto de acelerar al máximo las obras de acondicionamiento interior de las terminales del Puente Aéreo e Internacional, que está previsto entren en servicio en enero del próximo año.

La mayor dificultad que está provocando el desarrollo de dicho proyecto de remodelación, **"es tener que simultanear la realización de unas obras tan complejas, con la operatividad de sus instalaciones"**, según ha indicado un portavoz de la dirección del aeropuerto.



Las inevitables molestias

Esta circunstancia es la causa fundamental de las inevitables molestias que están obligados a soportar los usuarios del aeropuerto, en el tiempo que duren las obras y que, en algunos casos, ha derivado en situaciones de auténtico caos, señalan las mismas fuentes informativas.

Una de las quejas más generalizadas entre los pasajeros del aeropuerto, se centra en el hecho de tener que acceder desde la actual terminal, hasta los pabellones de embarque, a través de una pasarela provisional, provista de unas molestas escaleras que suben y bajan.

Las personas que justifican sufrir algún tipo de incapacidad (alrededor de un centenar al día) son transportadas directamente a pie de pista. Sin embargo, los pasajeros de mayor edad y los que padecen problemas respiratorios, tienen que pasar necesariamente por la molesta pasarela.

Otro de los problemas al que se enfrentan los usuarios del aeropuerto, es el derivado del aparcamiento de los vehículos, los cuales tienen que dejar en donde pueden, al ser cada vez más limitado el espacio disponible, a causa de las obras.

Los taxistas que trabajan en el aeropuerto, ganaron al final la batalla de seguir utilizando los arcones de la carretera de acceso al aeropuerto, a pesar del evidente peligro que representa copar esa zona de la vía.

Ante toda esta serie de dificultades que se plantean mientras se está en obras, las diferentes compañías aéreas que operan en el aeropuerto de El Prat, recomiendan a sus clientes que intenten llegar al aeropuerto con mayor antelación de lo habitual.

En verano, mayor conflictividad

Según los responsables de las obras

del aeropuerto, se teme que el mayor grado de conflictividad se produzca en los meses de mayo y junio, al tenerse que efectuar al mismo tiempo, toda una complicada instalación en el interior de los edificios de las terminales, cuyas estructuras ya se han terminado de construir.

Además de las obras, se añaden otras causas, tales como las que guardan una relación con la insuficiencia de personal por parte de algunas compañías aéreas, la incorrecta planificación de los vuelos y sobre todo, el incremento de los vuelos "charter" en determinadas épocas del año, lo que indudablemente determina situaciones no deseables.

Por otra parte, la situación se agrava especialmente en las llamadas horas punta. La capacidad de poder hacer frente a estas horas de máxima saturación de tráfico, que en el aeropuerto de El Prat se cifró el año pasado en 3.000 pasajeros por hora, es lo que, precisamente pone a prueba las instalaciones de un aeropuerto y lo que, en definitiva, define su calidad, en opinión del jefe del servicio técnico, **Moisés Valdesogo**.

Temor a un retraso en las obras

La circunstancia de que en el proyecto de remodelación de las obras del aeropuerto intervengan diferentes organismos, creó en principio, algún que otro problema, debido a una cierta falta de coordinación.

Ante el temor de que se produjera un retraso en las obras, el presidente del COI, **Joan Antoni Samaranch**, intervino directamente en el asunto y ello coincidió con el relevo del director anterior del aeropuerto, **Moisés Valdesogo**, quien fue sustituido por **Alfonso de Alfonso**, un hombre de la Administración.

Pero contrariamente a las opiniones, más o menos optimistas, de los responsables oficiales del proyecto, la verdad es que otras fuentes próximas a las

compañías aéreas y otros colectivos de trabajadores del aeropuerto, se han mostrado algo pesimistas en cuanto a la terminación de las obras que se están ejecutando y dudan de que éstas puedan estar concluidas para antes de las Olimpiadas.

Peligro de saturación en el futuro

Por su parte, representantes de la asociación de líneas aéreas, que realizan un puntual seguimiento de las obras, opinan que, si bien se están cumpliendo los plazos previstos, la realidad es que **"el aeropuerto de El Prat necesita una obra valiente para el futuro y no solamente para las Olimpiadas"**, declaró **Caio Cebrián**, ex-presidente de esta asociación.

Esta postura se basa, fundamental-

mente, en el previsible incremento de pasajeros en el futuro, cifra que actualmente es de 8 millones al año, con un crecimiento del 20% respecto al año anterior.

Aunque, en opinión de **José Casanovas**, **"siempre resulta arriesgado establecer unos cálculos a largo plazo en materia de tráfico aéreo"**, lo cierto es que las instalaciones del aeropuerto de El Prat pudieran resultar a todas luces, insuficientes a partir de 1.992, quedando, por tanto, muy limitado el generoso espacio de 10 metros cuadrados por pasajero que se ha establecido en el proyecto de remodelación.

Se estima que en el año olímpico, se alcanzarán los 12 millones de pasajeros, a pesar de la anunciada disminución de tránsito de turistas, inconveniente que, no obstante, se verá compensado con un aumento de los vuelos de carácter comercial.

La opinión del Conseller Joaquim Molins

Finalmente hemos recogido la opinión del Conseller de Política Territorial y Obras Públicas de la Generalitat, **Joaquim Molins**, quien manifiesta que **"el proyecto de ampliación y modernización del aeropuerto de El Prat se adecúa, desde un punto de vista técnico, al objetivo que se persigue, o sea la modernización de la terminal de pasajeros, adaptando su capacidad a la del campo de vuelo"**.

En relación con el diseño de la infraestructura, Joaquim Molins señala que **"el proyecto resuelve dignamente las limitaciones técnicas con las que se enfrentaba"**. Sin embargo, el Conseller matiza que **"existen cuestiones pendientes en dos áreas concretas. En primer lugar, no hay una solución satisfactoria en materia de accesos a la terminal. En segundo lugar, exis-**

ten problemas en aspectos concretos de organización y de funcionamiento interno, dado que el proyecto ha pretendido que prevaleciera el interés del pasajero y del usuario frente al de las compañías que operan en el aeropuerto", indicó Molins.

Sin embargo, a juicio del Conseller, **"la terminal de carga se ha convertido en un handicap para el desarrollo potencial del transporte aéreo de carga"**. Y ello es así, a su entender, **"por dos razones concretas. Una es la propia limitación física de las instalaciones actuales de la terminal. La otra, es que el modelo y la concepción de gestión no corresponden a las impuestas por la dinámica del sector, principalmente porque no permite la concurrencia ni tampoco la incorporación a una organización más eficiente de las nuevas figuras de intermediarios del transporte"**, concluyó, **Joaquim Molins**.

Tan sólo cabe esperar que a pesar de la enorme complejidad que entraña un proyecto de esta envergadura, al final se cumplan la fechas previstas y que todos podamos disfrutar de un "aeropuerto eficiente y también digno", como apuntó, el Conseller a título de despedida.

Pero, a medida que avanzan las obras, surgen nuevos problemas, como el que acaban de plantear los controladores aéreos.

Estos denuncian que las nuevas instalaciones provocan diversos puntos oscuros desde la torre de control del aeropuerto de El Prat.

Esta elemental falta de previsión, nos recuerda en cierta manera, la ridícula historia de las goteras del Estadi Olímpic.

Esperemos que sean corregidas estas deficiencias, para que no vuelva a llover sobre mojado...

Manuel DOBAÑO



Carmelitas Misioneras

DESÈ ANIVERSARI

de la "trobada" anyal
d'exalumnes del Col·legi
Mare de Déu del Carme
de les Carmelites Missioneres
el día 27 del mes de juny
si a Déu plau

Les exalumnes i les Germanes
Carmelites us hi esperem a totes

El Prat de Llobregat, juny 1990

ENTREVISTA

Manolo Porcel, el torero de El Prat

Después de su actuación en Barcelona, el domingo, 13 de mayo, Manolo Porcel tomará la alternativa en Tarragona.

- **¿Manolo, cual fue el resultado y como te encontraste en la Plaza?**

- En el 1º me encontré muy a gusto, con el toro, con el capote y la muleta. El toro puede decirse que fue bueno, pero se vino abajo al final de la faena, lo que impidió que le hubiese cortado la oreja. El 2º un toro muy complicado, y yo no estuve centrado. De forma física me encuentro en un gran momento, pero ese día necesitaba un triunfo, para re-

forzar mi moral, lo cual no ocurrió por desgracia.

- **¿Cuántas novilladas has toreado este año?**

- La de Barcelona era la tercera. Anteriormente he toreado en Alcázar de San Juan y Carrión de Calatrava, donde tampoco hubo suerte con los novillos, que no ayudaron nada.

- **¿Manolo, que perspectivas tienes próximamente?**

- Son las de torear unas cuantas novilladas; entre ellas quiero ir a Madrid, y posteriormente el día 22 de julio,

tomar la alternativa en Tarragona que apadrinará Tomas Campuzano y como testigo Emilio Oliva. Los toros serán de una afamada ganadería de Sevilla.

- **¿Por último, Manolo, que tal se porta la afición de El Prat contigo?**

- Se puede decir que bastante bien. fue a verme mucha gente a Barcelona, y espero que el día de la alternativa se vuelque por completo; se montarán varios autocares para asistir a la corrida de Tarragona.

A.R.

CATALANA DE INSTALACIONES, CANALIZACIONES Y OBRAS, S.A.

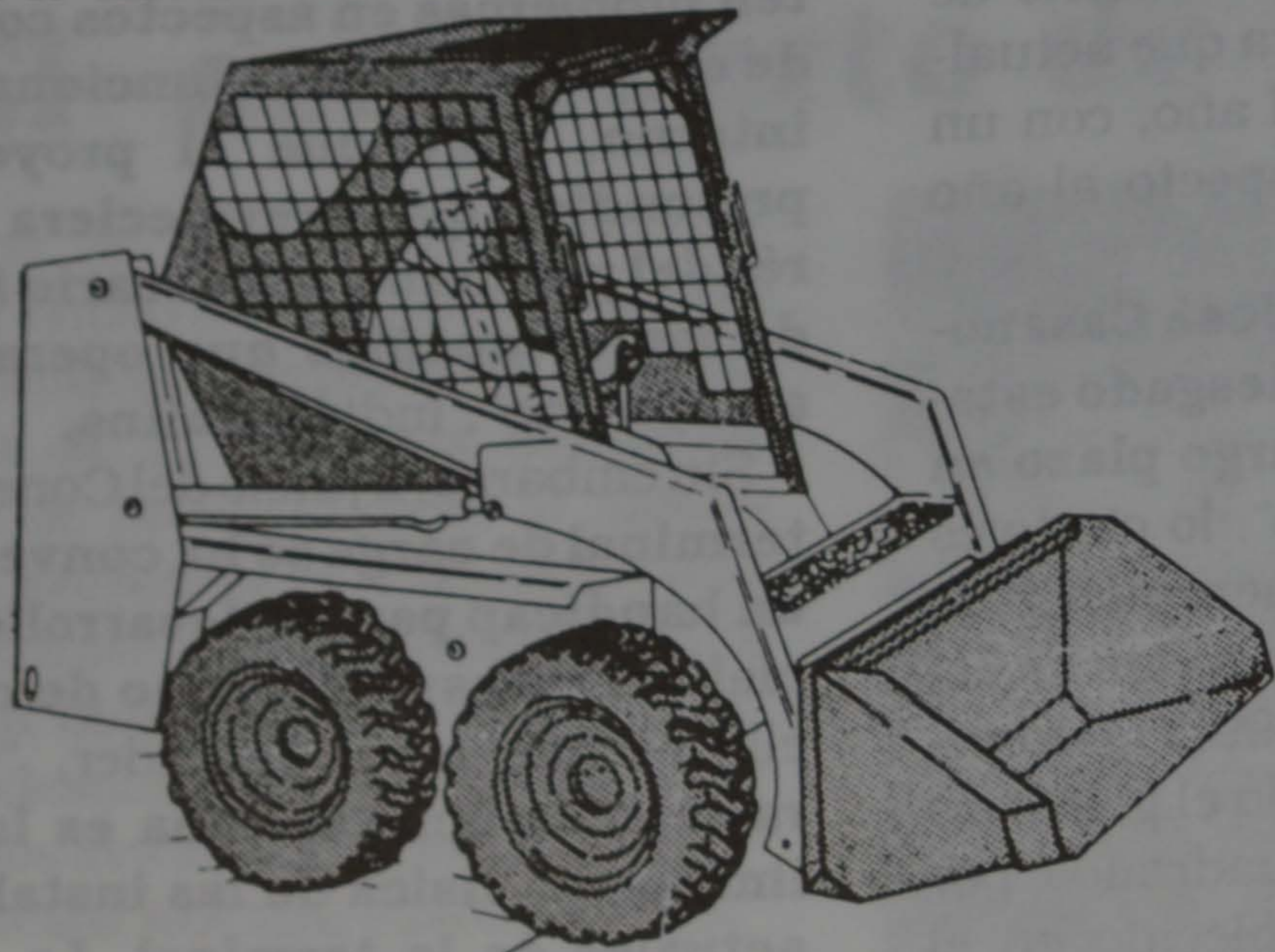

ALQUILER DE BOBCAT 543

EQUIPADA CON:

**PALA, RETROEXCAVADORA Y MARTILLO
COMPRESOR**

**INSTALACIONES DE AGUA,
GAS Y ELECTRICIDAD**

Calle Rigual, 11

Teléfono 370 66 76

08820 EL PRAT DE LLOBREGAT

Con el lema "Una persona una flor" se celebró el pasado 12 de Mayo la primera Cruz de Mayo de Gallart i Monés en la puerta de

DISCOTECA HALLEY



EN EL PROXIMO NUMERO HABLAREMOS DE
CAMBIO DE IMAGEN EN HALLEY



MONTEPIÓ DE SAN CRISTÓBAL

CHÓFERES DE BARCELONA

Provenza, 173, pral. - Teléf. 253 40 05 (3 líneas) 08036 BARCELONA

AUTOMOBILISTA

LA MILLOR GARANTIA DE TOT CONDUCTOR ES
ESSER ASSOCIAT DEL MONTEPIO

- DEFENSA JURÍDICA PER RESPONSABILITAT CRIMINAL
- RECLAMACIÓ DE DANYS AL VEHICLE
- AJUT A LA FAMÍLIA, EN CAS DE RETIRADA DE PERMÍS DE CONDUCCIÓ
- REMOLCAMENT DEL VEHICLE, I ALTRES SERVEIS MUTUALISTES

Per tal d'obtenir una informació més amplia adreçar-se a
Delegació Baix Llobregat: Ferran Puig, 72 - Telèfon 379 18 02
EL PRAT DE LLOBREGAT

HORARI: DE 18 A 20 HORES (DIMARTS I DIJOUS)

Frankfurt **3** Granja
PUERTAS

ahora:

Restaurante

- Las mejores CAVAS CATALANES
- Importación francés
- Whiskerya
- Reservas
- Heladería

Gallart i Monés, 14-16 - Teléf. 370 43 51

EL PRAT DE LLOBREGAT

El campanar antic de l'església parroquial de Sant Pere i Sant Pau durant el vuit-cents (i II)

Dels primers temps de la vida del campanar antic, poca cosa sabem. No obstant l'historiador Jaume Codina, ens recorda en un dels seus interessantíssims treballs que "...durant les guerres i els perills, la vigilància del campanar evità més d'una sorpresa en un poble enterament obert i indefens, com ho era el nostre...". (1)

Del segle XIX, hem trobat nombroses referències, algunes de les quals en farem particular al·lusió. Abans, però hauriem de dir, que els únics edificis del Prat del vuit-cents, que tenien una certa solidesa i amplitud eren la rectoria i el campanar, a part de la mateixa església i d'algunes masies. Aquest fet havia estat la causa de l'execució d'algunes petites adaptacions de caire defensiu particularment en l'obra del campanar.

Si la façana de l'església disposava com element de defensa, d'una barbacana encarada a la plaça, el campanar a més dels set finestrals, tenia en el costat o cara que donava al sud, precisament sota el finestral tapat, tres espitlleres en disposició vertical, separades entre si per uns 2,5 metres, totes elles situades pel damunt del nivell de la taula de la rectoria. Tot i que això no el convertia en una veritable torre de defensa, si que millorava substancialment els aspectes defensius.

La comunicació interna entre la rectoria, que s'emprà en diverses ocasions com a caserna, i el campanar facilitava la seva utilització militar.

L'ocupació temporal del Prat per tropes durant la guerra del francès, ara unitats de la cavalleria espanyola, ara un batalló francès, al llarg dels anys 1810 i 1813, fa pensar en l'inici de la utilització dels edificis parroquials com

a caserna al segle XIX.

Durant les guerres carlines, la utilització de les dependències parroquials, abans al·ludides com a caserna sovintegada. Durant la primera guerra carlina, concretament l'any 1839, "...el poble fou fortificat entorn el conjunt parroquial de l'església, la rectoria i el campanar." (2) "El campanar tornà a prestar servei amb una guàrdia permanent". (3)

Uns anys després, iniciada la segona guerra carlina, es tornaren a construir obres de fortificació entorn als citats edificis parroquials. Al'agost del 1848 el cap de la unitat de carrabiners responsable de la vigilància de les citades dependències, demanà fins i tot aixecar "...una pared desde la esquina de la casa consistorial a la del huerto de la rectoria, para que quede cerrada la plaza de la Iglesia..." Entre altres obres es pretenia "...ensanchar el paso que del cuartel va a la torre (campanar) y hacer la arpillera, porque no se pueden jugar los fusiles según ésta." (4)

Caldria dir també que "la rectoria i el campanar foren ocupats del novembre de 1947 al juny següent pel destacament de carrabiners de Gavà, tot i les lamentacions del rector..." (5)

En un altre ordre de coses, cal significar que els tocs a somaten del campanar pratenc, advertien al veïnat de la proximitat d'alguna riuada, freqüents sobretot a mitjans de segle. Durant el segle al qual ara ens referim l'església i el campanar s'inundaren en diverses ocasions, la darrera de les quals fou en la célebre "riuada de Sant Antoni" esdevinguda entre el 15 al 17 de gener del 1898. Precisament al migdia del dia 17 de gener, arribà al Prat, la primera barca d'auxili, que aquell mateix matí havia sortit de l'Hospitalet, després d'haver-ho intentat el dia anterior. Tot seguit fou hissada una bandera a dalt del campanar, amb la finalitat de que les autoritats concentrades a l'Ajuntament de l'indicat poble vei conegué l'arribada de la barca, alhora que aquest senyal advertia que el poble del Prat precisava de més ajuts. Des del terrat del nou edifici municipal de l'Hospitalet, feren senyals amb una altra bandera, tot confirmant que havien vist el senyal d'auxili feta des del campanar pratenc i que tot seguit sortien les barcasses que a tal fi tenien preparades. (6)

Si bé aquesta operació que acabem d'esmentar no fou vista pràcticament per cap pratenc, degut que hom estava reclus en la seva pròpia llar degut que el poble estava inundat, si que els pratencs havien vist anteriorment la col·locació de banderoles i guarniments

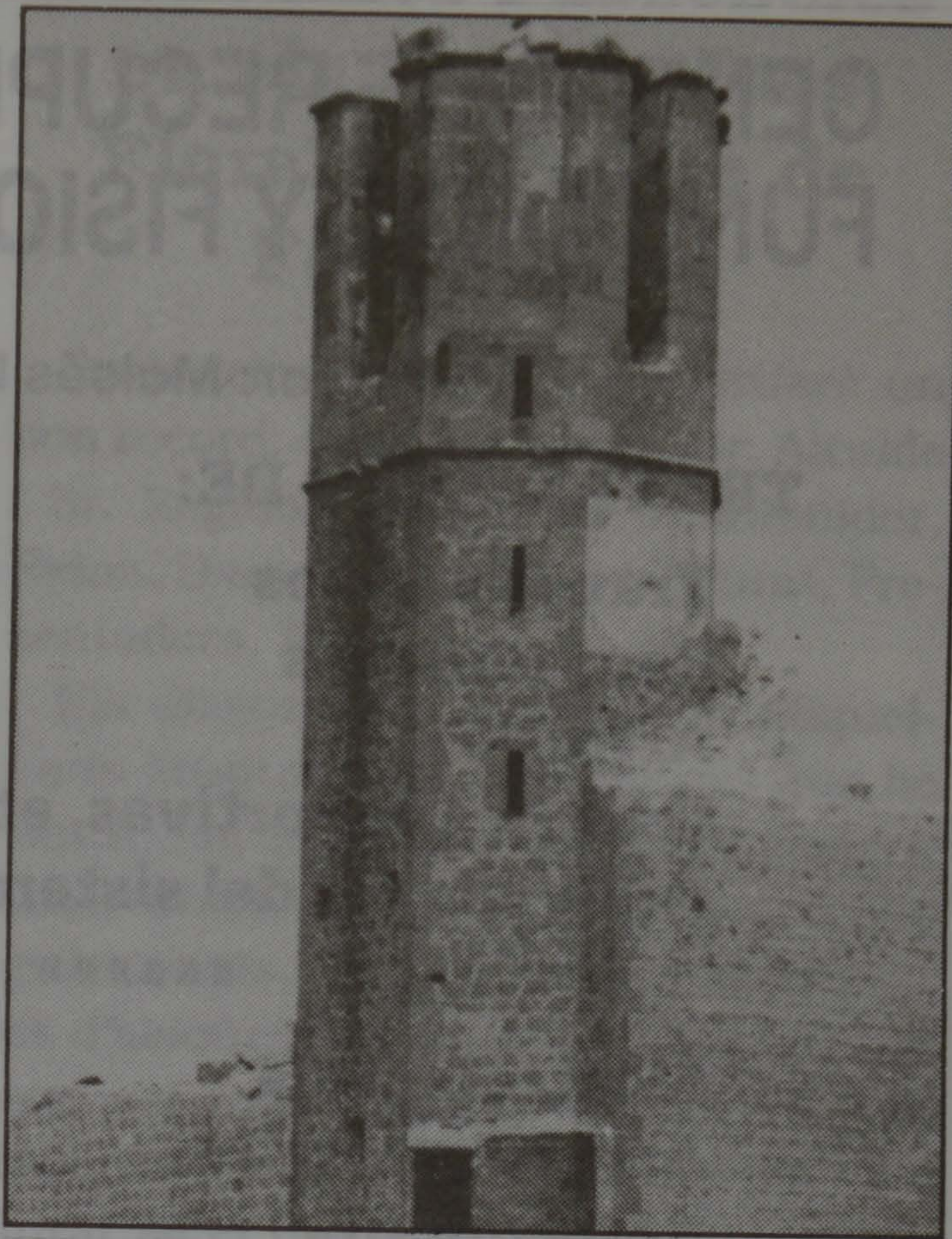

Detall del campanar antic, a la tardor del 1936, quan l'estaven enfonsant, en el que es poden contemplar les tres espitlleres i el forat, ja ampliat, del passadís d'intercomunicació amb la rectoria.

en el campanar, es tractava aquesta vegada no d'anunciar un perill, ans tot el contrari, es celebrava ni més ni menys que l'arribada del primer tren al Prat, línia que s'inaugurà el 29 de desembre de l'any 1881, (7) una data transcendental de la història del Prat.

Josep FERRET i PUJOL

NOTES:

1).- Codina i Vila, J. "La gent del fang, el Prat: 965 - 1965", pàg. 172. Editorial Motblanc 1966. 2).- Besora, Codina, Fabró, Gómez i Rodés. "Guerrilles al Baix Llobregat", pàg. 247. 3).- "La gent del fang...", pàg. 177. 4) "Guerrilles...", pàg. 257. 5).- "La gent del fang...", pàg. 179. 6) El seguiment de la barca i suposem també l'obsevació del campanar pratenc es verificà des de l'Hospitalet per mitjà d'una ullera de llarga vista. La Vanguardia de 18 - 1 - 1898. 7).- La revista "Ilustración Española y Americana" del 8 de gener del 1882, publicà una sèrie de gravats relatius a la inauguració de la citada línia fèrria, en un dels quals es pot cotemplar el campanar antic de l'església el Prat guarnit amb bandoleres. Aquest mateix gravat es reproduí a DELTA n° 38, juliol - agost del 1981 en l'article "Ara fa cent anys arribà el tren al Prat", d'en Josep Ferret.

Nota aclaratoria:

En la primera part de l'article "El campanar de l'església parroquial Sant Pere i Sant Pau", varem cometre l'error de consignar "Santa Eulàlia de Provença, com hauriem de haver dit "Santa Eulàlia de Provençana" com hi consta en l'original.

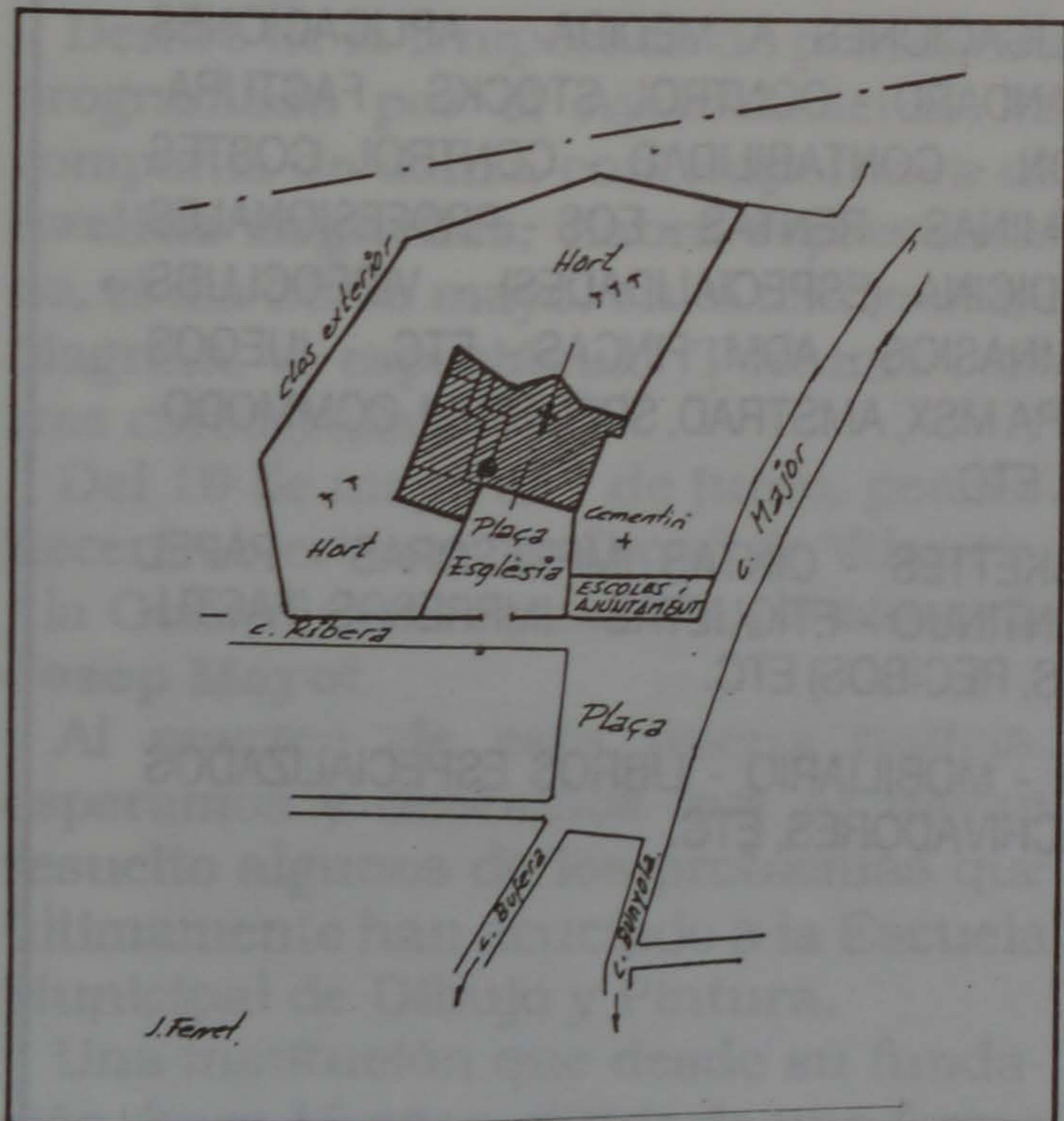

Plànol dels edificis parroquials i de la probable situació del closos exteriors i de la paret de la Plaça de l'Església, que constituïa la "zona fortificada" del Prat durant la 2ª Guerra Carlina.



CENTRO DE RECUPERACION FUNCIONAL Y FISIOTERAPIA

Director: Moisés Llopart

TRATAMIENTO DE:

- Traumatismos
- Reumatismos
- Artrosis
- Lesiones deportivas, etc.
- Alteraciones del sistema nervioso

« « « « » » » »

- Electroterapia
- Auriculoterapia
- Reflexología
- Sofrología

Avda. del Canal, 138, 1.º 4.ª
Teléfono 379 36 60
Horas convenidas



SERVICIO TECNICO:

JASO - Equipos de Obras, S.A. - T. 801377-8-9
IDIAZABAL (Guipuzcoa) España

DELEGACION

GRUPRAT, S.A.

3709001 - 3799321

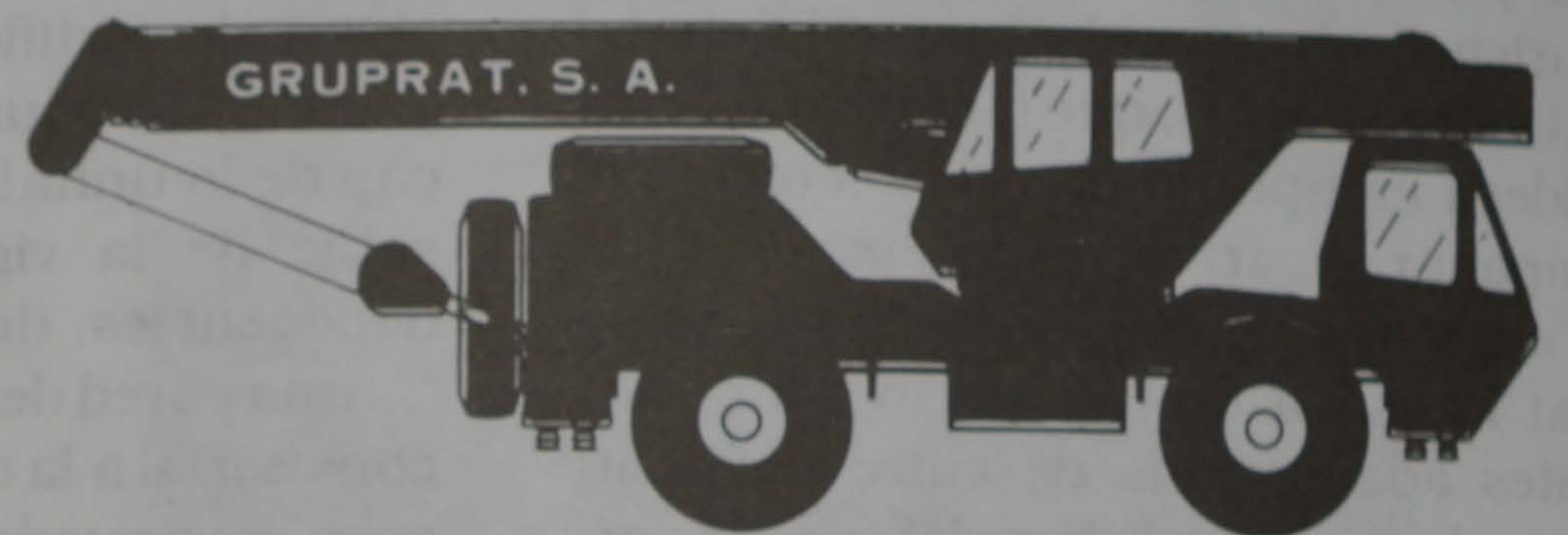

AUTO-GRUAS HIDRAULICAS

MASNOU, 18 LOCAL 2º PRAT DE LLOBREGAT

3709001 - 3799321

EL PINGÜINO, S.A.

hiper congelats

ESPECIALIDAD EN TODO TIPO DE CONGELADOS

- VERDURAS
- CARNES
- PESCADOS
- MARISCOS
- PRECOCINADOS Y... ..

Ctra. de la Marina, 34, local 2
Tel. 379 12 04

08820 El Prat de Ll.
(Barcelona)

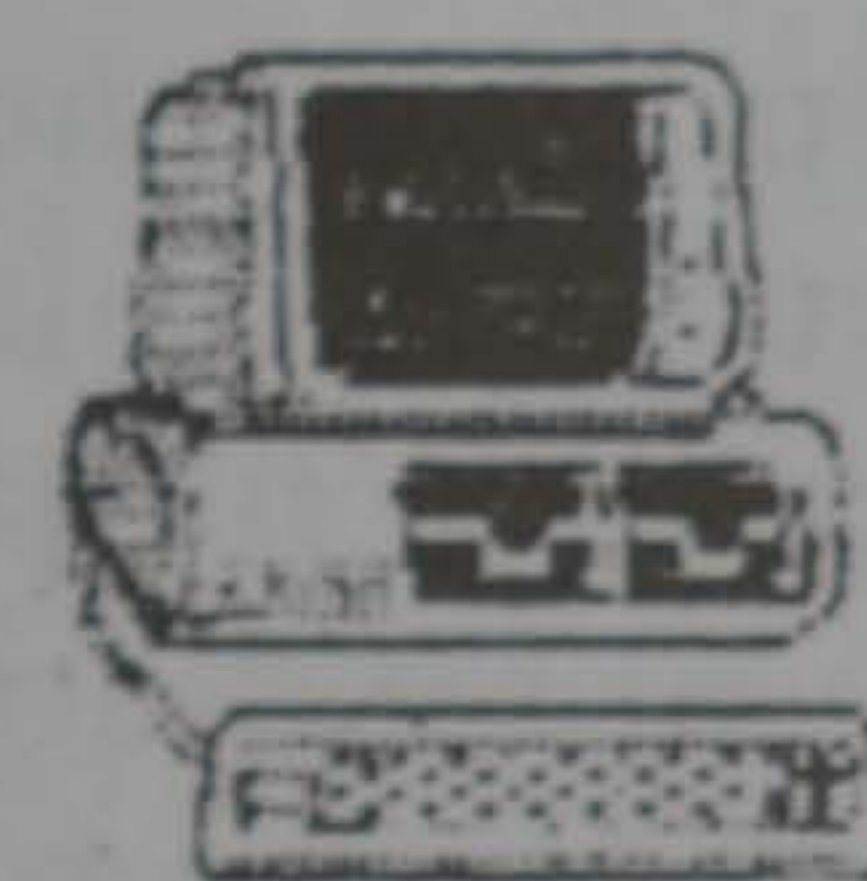

INFORMATICA PRAT

TODO PARA LA INFORMATICA

- ORDENADORES:** IBM-PC COMPATIBLES - AMSTRAD - SPECTRUM - COMMODORE - ETC.
- PROGRAMAS:** APLICACIONES A MEDIDA - APLICACIONES STANDARD - CONTROL STOCKS - FACTURACION - CONTABILIDAD - CONTROL COSTES NOMINAS - RENTAS - EOS - PROFESIONALES MEDICINA (ESPECIALIDADES) - VIDEOCLUBS - GIMNASIOS - ADM. FINCAS - ETC. - JUEGOS PARA MSX, AMSTRAD, SPECTRUM, COMMODORE, ETC.
- CONSUMIBLE:** DISKETTES - CINTAS IMPRESORAS - PAPEL CONTINUO - ETIQUETAS - IMPRESOS (FACTURAS, RECIBOS) ETC.
- COMPONENTES:** SAI - MOBILIARIO - LIBROS ESPECIALIZADOS ARCHIVADORES, ETC.

AVENIDA MONTSERRAT, 207 - TELEFONO 370 80 57
08820 EL PRAT DE LLOBREGAT (Barcelona)

Entrega de premis dels tercers Jocs Florals del carrer Ferran Puig

El passat diumenge dia 20 de maig tinguè lloc l'entrega de premis de la tercera edició dels Jocs Florals del carrer Ferran Puig. En un teatre Joan Magriñà, que va tenir com a protagonistes les flors i els poemes, es celebrà l'acte de presentació del veredict de d'aquest certamen literari, el qual tenia com a jurat: Miquel Lluís Muntané, Laura Coll, Ramona Via, Jaume Subirana, Anton Sala, Jaume Codina i Pau Giralt.

En aquest acte també hi assistiren el senyor Pèrez Moya i el batlle del Prat, el senyor Lluís Tejedor.

El primer premi, correspon a la **Flor natural** i destinat a la millor poesia que cantès l'amor, fou atorgat al poeta Isidre Julià i Avellaneda, de Mataró, pel seu poema "L'amada absent", premiat amb la Rosa de plata i 50.000 pessetes.

El segon, l'**Englantina**, per a la millor poesia que cantès a la Pàtria, fou atorgat a la poetessa Assumpció Torras de Marty, de Barcelona, pel seu poema "Tot serà fruit i escorça", premiat amb Englantina de plata i 30.000 pessetes.

El tercer, la **Viola**, destinat a la millor poesia que cantès a la Fe, fou atorgat al poeta Gabriel Mora, amb el poema que portava per títol "Teoria de la relati-

tat", guardonat amb la Viola de plata i 30.000 pessetes.

Els treballs presentats per optar al quart premi destinat a la millor composició que cantès al treball no van assolir la puntuació acordada pel Jurat Qualificador. En el seu lloc s'entregà un Premi Especial a la poetessa Antonia Abante, de Barcelona, pel seu poema "No vull ser brostam"

El cinquè premi per a la millor **obra en prosa de tema lliure** fou atorgat a Dolors Via pel seu treball "Recordança plaent".

I el darrer premi, **reservat a autors pratencs**, en vers o en prosa, s'atorgà a Àngel Ramos, pel seu poema "El teu somriure".

Les obres guardonades seran publicades en el llibre dels Jocs Florals del carrer Ferran Puig, que es podrà adquirir l'any vinent a la diada de Sant Jordi.

L'acte acabà amb paraules del Senyor Pau Giralt, en les quals va fer una crida a la participació en el quart certamen d'aquests Jocs, per tal d'enaltir els valors de l'amor, la pàtria, la fe i el treball, que en definitiva són els valors diferencials de la nostra terra i de la nostra manera de ser.

Daniel GOMEZ

Actualidad cultural

Un año más se celebró la XIII edición de la "Fiesta Major del carrer de Ferran Puig" que desde el año 1978 organiza la A. de V. i Comerciants del "vell carrer".

Como ya viene siendo tradicional, la fiesta se caracterizó por su presencia en la calle y por la participación ciudadana.

Entre los diferentes actos programados por la entidad vecinal más veterana de El Prat, destacamos los "III Jocs Florals" y la pantagruélica "Botifarrada amb Mongetes".

Dentro de la temporada de primavera programada por el Ayuntamiento, la compañía de danza contemporánea de **Avelina Argüelles**, habrá representado, el día 25 de mayo, en el teatro Joan Magriñà, el espectáculo "Perfums i altres coreografies".

Del 19 de mayo al 7 de junio, permanecerá abierta en "La Cava" de Vilanova i la Geltrú, una exposición de óleos de **Josep Mayol**.

Al margen de esta buena noticia, esperamos y deseamos que se hayan resuelto algunos de los problemas que últimamente han acuciado a la Escuela Municipal de Dibujo y Pintura.

Una institución que desde su fundación, hace 15 años, dirige de una forma alturista **Josep Mayol** y que acoge a más de 300 alumnos, merece, sin duda, una mayor sensibilidad y atención por parte de todos.

M.D.

Notes culturals del mes de les flors i del "cada dia un raig"

El dia 12 de maig va tenir lloc a la pista de Bàsquet Xavier Marcilla del Prat un concurs de grups de rock on van participar vuit conjunts pratencs: "Zark", "La contra", "Anticristo", "Tal Maharas", "Dedo de Dios", "Vértigo", "Baçament" i "Edición sin Límite". Tampoc va tenir limit la nit de diversió i emocions fortes que havia començat a les 8 de la tarda i va acabar amb el veredict de d'un qualificat jurat on hi havia el Poti (un dels fundadors del dance-bar Cremallera Abierta), el Consell Local de Joventut, el regidor de la Joventut del Prat de Llobregat (amb el càrrec acabat d'estrenar), i la part més important; la representació dels organitzadors, de l'Institut de Batxillerat Salvador Dalí (abans del terratrèmol, Prat II) que té una associació de pares i uns alumnes que no se'ls mereix. Si m'he oblidat algú que em perdoni. Total, que els guanyadors van ser "Vértigo", amb una proposta Heavy que, mira per on, va sorprendre. Menció d'honor per a "Dedo de Dios", suposem que degut al trànsit d'influències divines. El mes que ve en aquest mateix diari tindrem oportunitat de parlar amb ells. El més important de la nit del 12 de maig és que l'endemà es va fer en el mateix recinte una exposició de flors, perquè després diguin que on trepitgen els rockeros no hi torna a créixer l'herba.

Manel VERENGUER

Presències i absències en els tercers Jocs Florals del carre de Ferran Puig

Presències. Sempre en guardaré un bon record: dues autoritats. Sr. Alcalde i Sr. Regidor de Cultura, mantenidor, Reina, Dames, Membres del Jurat, Presentadors, Públic.

Els discurs del mantenidor, Miquel-Lluís Muntané, un dels millors que he sentit, em va arribar a l'ànima. Espiritual, culte, sinceríssim. Els treballs guardonats, tan ben llegits, van dir com és d'eloqüent la bona poesia. Llàstima que en Jocs Florals no sigui costum llegir la prosa. Però com a membre del jurat sé el que deia, el que hi diu. Es podran publicar tots -els de fa cinc anys i els d'ara- com els dels primers Jocs Florals? La voluntat, unida a l'esperança de fer-ho, ho aconseguirà? Crec que sí.

Entre les presències del públic algunes em van dur bons records. En citaré tan sols una; no crec que DELTA disposi materialment d'espai per a més. La del Sr. J.Lloret i Noya, antic alcalde que, en un temps en que el català quasi no s'escrivia, va poder assolir que al Prat se'n fessin classes. Jo n'havia aconseguit el títol de professora elemental a BELPOST-TECNOPOST l'any 1963 (més tard al C.I.C.F.) i el Sr. J.M. Mesa Parra, qui amb el temps arribaria a ésser alcalde del Prat, era aleshores director de l'escola Ramon y Cajal. L'alcalde Sr. Lloret va aconseguir-li que en aquella escola s'hi fessin les primeres classes de català. Més tard, ja en un altre centre, després de gestionar-ho a la D. de Barcelona. A l'escola Ramón y Cajal vaig donar classes jo l'any 1969, quan feia un any del centenari del naixement de Pompeu Fabra. I dos anys més.

Absències. Moltes! Algunes forçades per haver deixat d'existir; altres per raons d'impossibilitat: malaltia, treball o accident. Les més, per voluntat dels qui no hi van voler concòrrer. Seients destinats a membres del nostre municipi van restar buits... Destinats a públic, també. No ho censuro, vaig sentir més les presències que les absències.

Ramona VIA

ALUMINIO Y CERRAJERIA JARQUE

- Carpintería aluminio
- Mamparas de baño
- Persianas de aluminio y de plástico
- Gravens
- Ventanas, Galerías

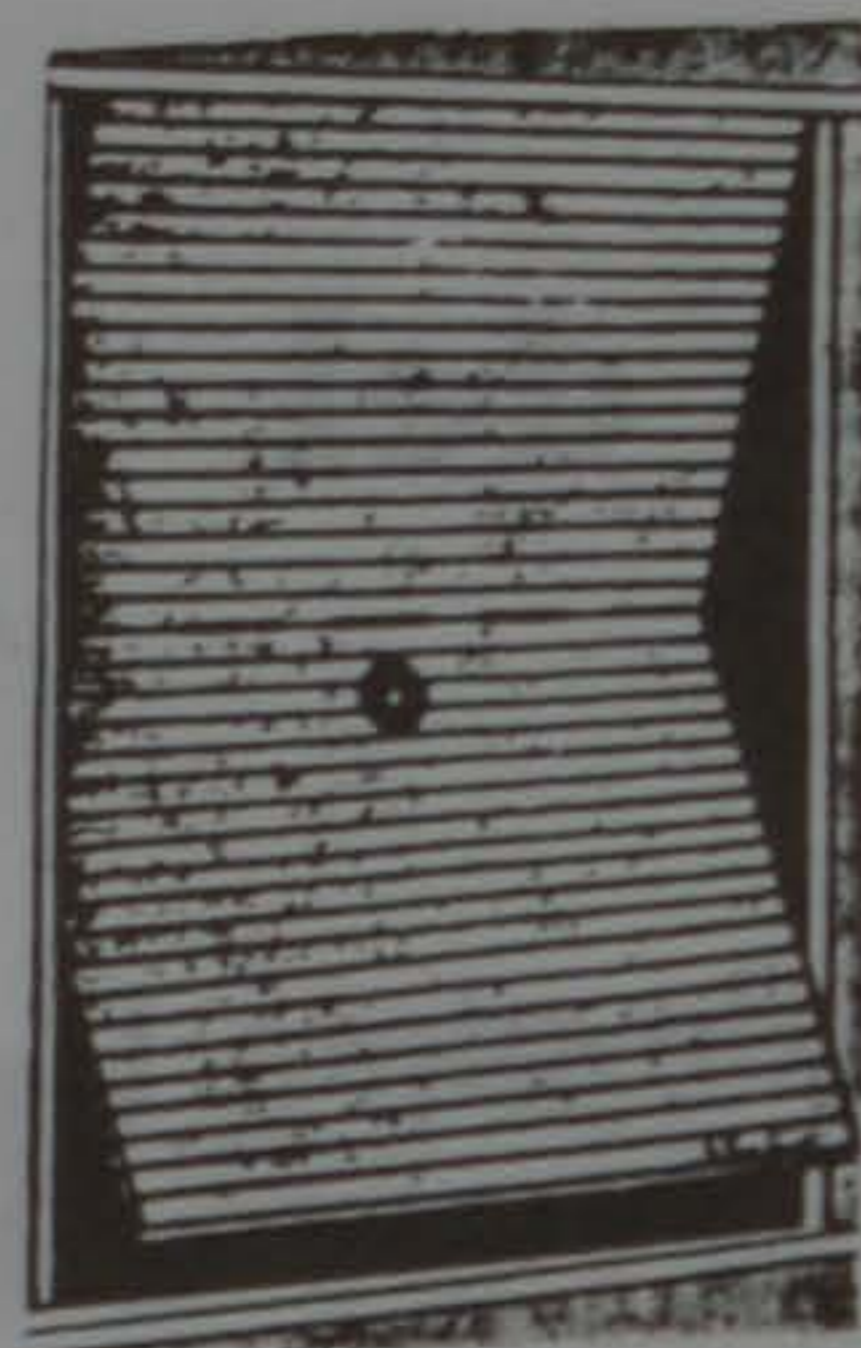

- Cerrajería de hierro
- Puertas basculantes
- Ballestas y enrollables
- Candados de seguridad
- Reparaciones

Está demostrado que nuestros PRECIOS, CALIDAD y GARANTIA, nos destacan ante nuestra distinguida clientela

C/. Tarragona, 138 Tel. 370 57 77

08820 EL PRAT DE LLOBREGAT (Barcelona)

Once de Septiembre, 230 Tel. 379 69 59



Droguería y Perfumería

PINTURA Y LIMPIEZA

Tarridas

EL PRAT DE LLOBREGAT

Ramón Llull, 4 y 6
Teléfono 370 91 01

Coronel Sanfeliu, 9 y 11
Teléfono 379 14 84

San Joaquín, 76
Teléfono 379 01 84



PEUGEOT - TALBOT

TALLERES EL PILAR

AGENCIA OFICIAL

EXPOSICION Y VENTAS:

Avda. Remolar, 70-72 - Teléfono 370 58 53 :-: Coronel Sanfeliu, 55 - Teléfono 370 79 06

SERVICIO POST-VENTA: Gavà, 21 - Teléfono 379 57 39 - EL PRAT DE LLOBREGAT

SUEPRAT, S. A.

Subministraments Elèctrics EL PRAT, S. A.

C/. Ribas de Fresser, n.º 7
08820 EL PRAT DE LLOBREGAT (Barcelona)

Distribuidors de les principals
marcas de material elèctric

Tel. 370 83 11 Fax 370 43 42

OSRAM



Sandoz traslada su centro de Basilea a El Prat

La empresa Sandoz es una multinacional de capital suizo que lleva instalada en Barcelona desde 1.942, dedicándose inicialmente a la venta de colorantes y productos químicos, partiendo en sus inicios en Barcelona, de una plantilla de siete trabajadores. Hoy, sesenta y seis años después, sus filiales están presentes en toda la península, estando a la cabeza del ranking de este tipo de empresas químicas, siendo 21.172 millones sus beneficios anuales (año 1989) y su plantilla de 1.044 trabajadores en lo que respecta a la península.

El envenenamiento del Rin constituyó la otra cara del progreso industrial, cuando en noviembre de 1987 un incendio en la planta química de la empresa Sandoz en Basilea (Suiza), provocó el vertido de decenas de toneladas de pesticidas y mercurio en las aguas del río más grande de Europa Occidental. El río que nace en los Alpes y atraviesa varios países hasta desembocar en el Mar del Norte, quedando dañados cientos de kilómetros a su alrededor, según los expertos todo el medio ambiente relacionado con el río tardará no menos de 10 años en recuperarse de tal catástrofe, que en su momento fue comparada con la ocurrida también recientemente en la central atómica de Chernobí (URSS). Millones de peces murieron y algunas ciudades quedaron sin agua potable, por lo que las cinco naciones ribereñas del río Rin; Suiza, Austria, Alemania, Francia y Holanda, ejercieron las presiones necesarias para que la multinacional Sandoz cerrara su centro de producción de Basilea, dejando sólo el aparato de investigación. Sandoz, casa matriz de Basilea, modificó su estructura interna trasladando su centro de

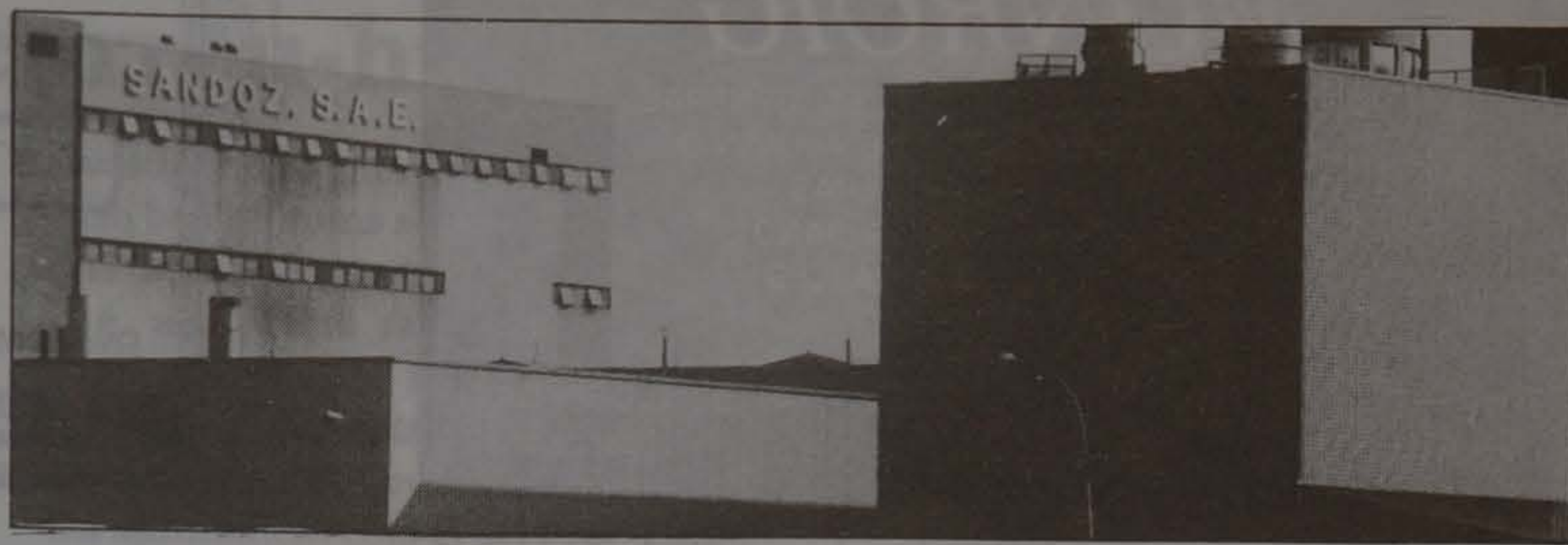

producción a El Prat de Llobregat.

Este proyecto es conocido en las estructuras de la multinacional Sandoz, como "F-90", siendo pieza importante la autorización tanto del Gobierno, como de la Generalitat y la firma de convenios como el del Centre d'Alt Rendiment de Sant Cugat, en un proyecto de investigación en el deporte (Proyecto Sandoz Sport Research), o en el tratamiento del cuero o tratamiento de colorantes como el drimarene y sandozol.

Ampliación del centro de El Prat

El ayuntamiento de El Prat autorizó en diversas etapas a través de los plenos ordinarios (17 - 4 - 89, 15 - 5 - 89), las diferentes ampliaciones de la empresa Sandoz en El Prat, ampliaciones por valor de 4.000 millones de pesetas, así como la construcción y puesta en marcha de un nuevo centro de investigación al que han destinado 250 millones más.

Con esta operación, el centro de El Prat, ha ocupado el lugar del centro de Sandoz de Basilea, convirtiéndose el centro de El Prat en la segunda industria más importante en el mundo de la

multinacional Sandoz.

La poca o nula información que de esta operación han dado los medios de información de este país, lo han hecho siempre a caballo de que toda la operación significa la creación de una docena de puestos de trabajo, olvidándose que los ritmos de trabajo en la empresa han variado sustancialmente hasta el punto de establecer turnos de mañana, tarde y noche de manera permanente y, naturalmente, un destacado aumento de producción. Sandoz Internacional es una de las empresas con un alto índice de cánceres, habida cuenta de la amplia relación de productos químicos utilizados en ella, para la industria textil, farmacéutica, agroquímica, construcción, etc...

J.MATEU

"Pla de Pensions" a Courtaulds Fibres

El divendres dia 4 de maig es va firmar un Pla de Pensions a favor dels treballadors de Courtaulds Fibres.

El Pla ha començat amb un fons inicial d'uns 400 milions de pessetes aportats per l'empresa d'un antic i particular modalitat de Pla. En principi es preveuen unes aportacions anuals sobre els 40 milions de pessetes aportades en parts iguals per l'empresa i els treballadors que s'hi apuntin. El Pla està obert a tota la plantilla i la seva adscripció és voluntària, el treballador pot adherir-s'hi en tres trams diferents i la promotora - que és l'empresa - es compromet a colitzar per la mateixa quantitat triada. Per altra banda els treballadors poden fer-hi aportacions extraordinàries i voluntàries que no vinculen a la promotora.

Aquest Pla de Pensions està gestionat especialment a les necessitats d'aquest col·lectiu de 500 treballadors repartits entre la Factoria del Prat i les Oficines Centrals de Barcelona. La seva finalitat és millorar les prestacions de jubilació el dia de demà.

Si Courtaulds es converteix en pionera amb el seu Pla, la Caixa de Barcelona passarà a ser líder en el camp de plans de pensions d'empresa i com preveuen els experts financers qui domini els plans col·lectius i més concretament, els de treball, dominarà els individuals i tot el sistema en el seu conjunt.

Pere PEDRALS i PUJOL

Plan de estudio del mercado laboral de El Prat de Llobregat

El pasado 8 de mayo a las 7 de la tarde tuvo lugar en la sala de plenos del Ayuntamiento de El Prat la presentación de un estudio sobre el mercado de trabajo en El Prat.

El objetivo de dicho estudio es en palabras de Albert Serra Martín, Director general del INIS, empresa que lo ha elaborado, "realizar un diagnóstico de la situación del mercado de trabajo en El Prat de Llobregat y elaborar propuestas de actuación tendentes a eliminar los desajustes entre la oferta y la demanda del mercado de trabajo del municipio".

Este estudio está estructurado en tres grandes áreas dentro de lo que es el mercado laboral como son:

- Características, en este apartado se define el marco de actuación en el que se tendrá que trabajar.
- Perspectivas, que define las posibilidades futuras.
- Propuestas de adecuación oferta - demanda, donde se proponen las medidas correctoras necesarias.

El estudio en cuestión se ha realizado fundamentalmente mediante cuestionarios encuesta y ha sido promovido por el Ayuntamiento de El Prat con la colaboración de la Dirección General de Trabajo de la Generalitat de Catalunya.

Josep ALONSO

CRISTALERIA - METALISTERIA

MONROIG

INSTALACIONES DE VIDRIOS EN GENERAL
TODO EN CARPINTERIA DE ALUMINIO
TERRAZAS - BALCONERAS
GALERIAS - MAMPARAS BAÑO
Y VENTANAS GRADUABLES

Ferran Puig, 70
Teléfono 370 73 05

EL PRAT DE LLOBREGAT
(Barcelona)



MARCS A MIDA

ESTUDI FOTOGRAFIC

maytor

Avd. V. Montserrat, 37 Tel. 379 1638 EL PRAT

AZU MODA INTIMA

*Boutique de Lencería, Corsetería
Baño y Complementos*

AZUCENA MINGOTE MARTIN

Avda. Montserrat, 19
El Prat de Llobregat

(Esquina Avda. Libertad)
Teléfono 370 22 52

GIMNASIO TAEKWON-DO "CABALLE Y CHIQUI"

JUAN CABALLÉ - ANGELA NARANJO

PIRINEO, 4 T. 370 48 00
BARRIO DE SANT JORDI

EL PRAT DE LLOBREGAT

AYATS S.A.T.

Básculas Colgantes y Mostrador MICRA

Cajas Registradoras ELCO DATA

Básculas y Balanzas Ind. Todas marcas

Lleida, 21-23 - Teléfono 370 95 05 - FAX - 370 81 57
08820 EL PRAT DE LLOBREGAT (Barcelona)

DEPORTES



JUGUETES

Victor Casanovas, 7 - 9 - Tel. 379 68 95 - EL PRAT (Barcelona)

- CARABINAS DE AIRE
- PATINES Y RECAMBIOS
- CHANDALS - CAMISETAS
- MACUTOS - MOCHILAS
- JUGUETES DIDACTICOS
- MAQUETAS, COCHES, TRENES
- NOVEDADES DE TELE
- DISFRACES - TEMPORADA
- PLAYA - COMUNION

Rostisseria Xurreria **EL PRAT**

- Especialitat en:
- Pollastre i Conill a l'ast
 - Canalons
 - Rostit de carn
 - Croquetes
 - "Callos"
 - Caps de be

Gran assortiment en fruits secs

Plaça Catalunya, 2
Telèfon 370 41 35

08820 EL PRAT DE LLOBREGAT
(Barcelona)

CENTRO DE BELLEZA



ISNE

Penedès, 117 1.º 4.ª
Tel. 370 87 41

EL PRAT

Anar-hi anat

Manel Verenguer

Aturats, correu-hi

L'indústria transnacional Sandoz anuncia l'ampliació de la planta que té al Prat traslladant els sistemes de producció que fins ara tenia a Basilea, província de Suïssa. Això suposarà per tots nosaltres un benefici inabastable donat l'impuls econòmic que es genera, sobretot tenint en compte que es crearan nous llocs de treball. També cal assenyalar l'accés directe a l'estatus europeu en compartir amb tots els països de la conca del riu Rin el risc que, com va passar l'any 86, es vessin 30 tones de productes contaminants a l'aigua i no es pugui solucionar ni amb els 40.500 milions de pessetes que Sandoz rebé de l'assegurança per cobrir les indemnitzacions.

Deixant de banda el riu Rin i els 160.000 animals que van tenir el mal gust de fer-s'hi els morts hem de recordar que la Sandoz (com se la coneix popularment) és entre nosaltres des de l'any 1924, sense que ningú l'hagi jubllada en tot aquest temps. Ningú no fa millor les químiques excepte els de la Ciba-Geigy, que són els primers de la fila en el país dels rellotges. Al Prat, per contra, Sandoz és la número ú, la primera en producció, perquè el centre

d'investigació seguirà a Basilea, no sabem ben bé quins són els motius. I és que la indústria química d'aquesta mena ho té, això. Aquí fabriquen i deixen residus (dissimula, fes veure que no l'has llegida, aquesta) per vendre a la resta del món net i pulit tothora.

Un ajuntament com el del Prat -l'únic que tenim, de moment- ha otorgat diligent els permisos adients per ampliar les instal·lacions. Sempre disposat a facilitar la feina als ciutadans s'ha preocupat de tots els detalls de l'operació; i és que el que val, val. Per cert, al principi ens enganyavem (segona frase, primera mentida!) en dir que es crearan nous llocs de treball, però no seran nou sinó dotze, una dotzena sencera d'ofertes d'ocupació per tots aquells que ho desitgin. A més a més, serem la sucursal Sandoz número dos a nivell mundial, no hi ha cap risc que el Llobregat es pugui intoxicar com el riu Rin perquè no es notaria i els nostres pagesos compraran fertilitzant a preus de saldo. Aturats, correu-hi que a cal Sandoz falta gent.

Nota: l'autor d'aquesta desfeta no es responsabilitza dels possibles errors de transcripció que hi pugui haver. A cadascú allò que és seu.

LES EMPRESSES

Una linea de 10.000 millones de pesetas para las pequeñas, medianas empresas y comerciantes del Baix Llobregat

La Confederació d'Empresaris del Baix Llobregat, que agrupa a cerca de 5.000 empreses de la comarca, y el Banco Exterior de España, conscientes de la importancia social y económica del Baix Llobregat, firmaron un importante acuerdo de colaboración de servicios financieros que gira en torno a la decisión del Banco Exterior de España de destinar una cifra de 10.000 millones de pesetas en diferentes figuras de facilidades financieras, tendentes a poyar el esfuerzo de desarrollo y consolidación de las pequeñas y medianas empresas y comerciantes de la comarca, miembros de la Confederación d'Empresaris del Baix Llobregat.

A través de la amplia red de oficinas del Banco Exterior de España de la zona, este facilitará el desarrollo del convenio y apoyará todo tipo de iniciativas tendentes al fortalecimiento del empresario local, con especial énfasis en el tratamiento y asesoramiento de operaciones con el exterior.

Este convenio se establece por un año de duración con posibilidad de renovaciones tácitas o expresas.

Una comisión paritaria adecuará trimestralmente el convenio a la realidad económica y financiera del momento.

Guia de Serveis

BRONQUITIS
ASMA BRONQUIAL
Y SU TRATAMIENTO
POR MEDIOS
NATURALES

VISITA CONCERTADA
TELEFONO 379 83 31
DE 8 A 10 NOCHE



Asesoría
Técnica
Laboral

GABINETE JURIDICO - LABORAL - FISCAL
ADMINISTRACION DE FINCAS



SEGUROS

MUTUA
NACIONAL
DEL AUTOMOVIL

Jaime Casanovas, 102-104, bajos, 1.
Teléfono 379 59 99

flors
company

SERVEI INTERFLORA

Madoz, 4 - Telèfon 379 02 70
Dir. Teleg COMPANYFLORS
EL PRAT DE LLOBREGAT

optica
PRAT

Sección Lentes de Contacto

Frederic Soler, 13-15

Teléfono 379 46 93

EL PRAT

ARTICULOS
DE PIEL

BOLSOS

Delcar

FEDERICO SOLER, 6 - TEL. 370 19 53
EL PRAT DE LLOBREGAT (Barcelona)

SisGraf

FOTOCOMPOSICIO-DISENY GRAFIC

Frederic Soler, 46 baixos
08820-Prat de Llobregat
BARCELONA

370.29.31



d'esport

**ARTICULOS DEPORTE Y
TIEMPO LIBRE**

C/. Coronel Sanfeliu, 102

Tel. 370 04 14

**FUSTERIA
I DECORACIO**

Ferram S.A.

IGNASI IGLESIAS, 4 - TEL. 379 03 64
08820 EL PRAT DE LLOBREGAT (Barcelona)

BAR LA CASTELLANA

Arús, 18 - 1.º - 1.º de Mayo, 12
EL PRAT

GRAN SURTIDO EN BOCADILLOS TAPAS
Y PLATOS COMBINADOS

ESPECIALIDAD EN
ATUN
ANCHOAS
CHOCO
PULPO

Reparació i venda de pneumatics
en general

Alineació de direcció i equilibrat de rodes

P. i J. PUIG, S.L.



Madoz 11

Telèfon 379 13 98



ORGANIZACION INMOBILIARIA
FINCAS - HIPOTECAS

FINCAS PRAT

VENTA TERRENOS INDUSTRIALES
EN DIFERENTES POLIGONOS

CARRETERA MARINA, 13
TELEFONO 370 61 61
08820 EL PRAT DE LLOBREGAT

LIMESA, S.A.

LIMPIEZAS ESPECIALES



MAXIMA Y ALTA PRESION
Alcantarillados
Canales y desagües
Albañales (cloacas)
Fosas asépticas y similares
ABSORCION ALTO VACIO
Depósitos residuales
Pozos ciegos - Letrinas
Acumulación de Lodos

LIMPIEZAS INDUSTRIALES
DE POZOS Y CLOACAS

☎ 370 93 03

SERVICIO PERMANENTE - C/. Coronel San Feliu, 124 Bajos

☎ 370 92 53 - EL PRAT DE LLOBREGAT (Barcelona)

MARFRED

M. DEUMAL



INSTAL·LACIONS I REPARACIONS

FRED INDUSTRIAL
AIRE ACONDICIONAT
HUMIDIFICACIÓ
CALEFACCIO

Maurici Vilomara, 6 08820 EL PRAT DE LLOBREGAT
Telèfon 370 31 37 (Barcelona)



ACLUTILLAS

MARMOLES, PIEDRAS
Y GRANITOS

PENEDÈS, 66
POL. IND. FONDO D'EN PEIXO

TELEFONO 370 15 14 - FAX 370 18 61
08820 EL PRAT DE LLOBREGAT (Barcelona)

Ahora, en el ayuntamiento, hasta las tumbas se cargan

Valga la presente para manifestar por intermedio de DELTA, mi indignación y estupor por ciertas actitudes de cargos electivos del ayuntamiento de El Prat de Llobregat, que demuestran una manifiesta ignorancia de las leyes y normas que rigen nuestra comunidad.

En efecto, cuando se contruyó el "Cementerio Nuevo" de El Prat, el Ayuntamiento del anterior régimen, vendió en propiedad sus nichos a vecinos de este pueblo.

Consecuentemente, otorgó en su oportunidad el "título de propiedad" respectivo, y toda la documentación propia de este tipo de bienes materiales, cuyo dominio fue ejercido por sus propietarios durante más de 20 años.

Ahora, dos décadas después de esas ventas acreditadas en un instrumento público, la actual administración presuntamente progresista de IC, pretende cambiar el derecho de propiedad por una concesión de 50 años, lo que es manifiestamente violatorio no sólo del Código Civil del Estado Español, sino también de la propia Constitución del Estado que garantiza la seguridad y propiedades privadas.

Lo que es aún más grave: cuando se le pregunta al señor Concejal de Urbanismo por Iniciativa por Catalunya, señor Manuel Bou sobre el por qué de ese cambio ilegítimo, éste aduce que él no es entendido en derecho para dar una respuesta satisfactoria, y que si por él fuera "arrasaría todo el cementerio y con todos los propietarios de este pueblo" (sic).

Es cierto que existe una Ley Autonómica que dictada en el año 1987, autoriza a declarar como Dominio Público los cementerios municipales, pero no es menos cierto que la seguridad jurídica de una Nación se basa en la Jerarquía de la Leyes y en el respeto de determinados principios jurídicos universales, que no sólo son conocidos por todos -menos por el señor Bou-, sino que están extrínsecamente incorporados en el Código Civil y en la Constitución del Reino.

Por ello, ninguna Ley, ni siquiera de la Autonomía, ni siquiera del propio parlamento Español, ni siquiera de la propia Comunidad, puede despojar a un ciudadano de una propiedad legítimamente adquirida, si no hay una previa indemnización.

Pero como el señor Bou -según sus propias palabras, ignorante de las normas legales-, procede a una lisa y llana confiscación de bienes (como en las mejores épocas del oscurantismo medieval), seremos todos los ciudadanos y vecinos, los que tendremos que acarrear con las consecuencias pagando

más y más impuestos para cubrir las costas de los juicios que vendrán.

Porque a nadie le cabe duda que los damnificados por la aplicación retroactiva de leyes o decretos municipales que vulneran derechos adquiridos y ejercidos con anterioridad, ejercerán los derechos a que se consideren con derecho. Y ante la entrada de España en un marco jurídico comunitario, esas instancias incluyen el Tribunal de Estrasburgo y la Corte Internacional de Justicia.

Por todos es sabido que el gobierno municipal de Iniciativa por Cataluña en El Prat, está en crisis.

Crisis que podrá tener un desenlace con la moción o no de censura al alcalde señor Tejedor. Pero creo que sería interesante ponernos a reflexionar si esa crisis no está motivada por la propia incompetencia de quienes hasta ahora administran esta comunidad.

Los pueblos progresan, no sólo con avances tecnológicos y científicos, avanzan también dando mayor bienestar a sus ciudadanos. Y una de las mejores maneras de dar mayor bienestar es tener dirigentes competentes que al ocupar cargos electivos estén en condiciones de opinar en función de la Ley y el Derecho.

Un gobernante que ignora la Ley, es en realidad un desgobernante. Y en este caso particular, si bien puede haber una responsabilidad civil -e incluso

penal- del Ayuntamiento como Institución y como sujeto de derecho, IC debe tener presente que los errores de gobierno se pagan en las elecciones.

E. Emilio López S.

"Trifàsic" la publicació

Li fem arribar aquesta carta per fer-li saber i perquè ho difongui en la seva revista, si vostè ho creu oportú, la publicació d'una nova revista editada pel col·lectiu local de la Joventut Nacionalista de Catalunya.

Aquesta revista sota el títol de "Trifàsic (gent, poble i nació) recull activitats i reflexions ideològiques entorn l'actualitat municipal, nacional, internacional i de la nostra pròpia organització juvenil.

Amb un tiratge inicial de 500 exemplars, pretenem fer arribar la nostra veu a un ampli sector de la nostra població i alhora obrir un nou camp de debat que enriqueixi el contingut del nacionalisme com opció política i filosòfica per comprendre el món en que vivim.

Esperant que l'aparició d'un nou mitjà d'informació local es mereixi el resó que li cal, aprofitem per fer-li arribar uns quants exemplars del mateix.

Cordialment, el saluda,

Victor Comas i Casademont
Cap de Col·lectiu del JNC

Depositos: entre el cielo y el suelo

Desconocemos si lo que vamos a proponer es factible o no, pero llevamos dándole vueltas a esta idea desde hace tiempo y, por fin, nos hemos decidido a plantearla.

El Prat, que duda cabe, es un pueblo grande en extensión, formado por una llanura donde no existe ningún punto más alto que otro y que cuenta con unos equipamientos y elementos naturales que por suerte, o quizá algunos pensarán que por desgracia, están ahí: río, playa, aeropuerto, delta (del que pronto poco vamos a poder ver gracias a la voluntad de las administraciones públicas competentes)... Pero una duda nos asalta ¿tiene el pratense una idea de conjunto de la población, de sus límites, de su estructuración? nos tememos que la generalidad no.

Cuando vamos a Barcelona y visitamos sitios como Motjuïc o el Tibidabo, por citar sólo algunos sitios de altura, siempre miramos con curiosidad como se estructura nuestra ciudad, nuestro pueblo, como crece, sintiéndonos quizá también un poco como el Príncipe Feliz de Oscar Wilde que al salir del mundo ideal de su jardín, contempla convertido en estatua desde las alturas las muchas miserias de su ciudad... De todos modos la visión aérea es muy gratificante y, que duda cabe, muy didáctica.

La idea que proponemos (repitiendo una vez más el desconocimiento de su factibilidad) es la siguiente: convertir los dos depósitos municipales de aguas (las "copas") en miradores; especialmente el de Sant Cosme que quedará dentro de un año liberado de su actual enclave en el colegio Jaime Balmes.

Estos dos monstruos de hierro y hormigón debidamente acondicionados con una inversión muy pequeña, podrían ser unos auténticos balcones para los ciudadanos -y no sólo de El Prat- así como un punto más de realce de nuestro pueblo de cara al exterior. Todo ello sin interferir en su funcionalidad, es decir, en la misión concreta que ahora cumplen. Con ello se crearía además un espacio nuevo de ocio, de esparcimiento en una población como la de El Prat tan carente de ellos.

Imaginemos por un momento... ¿sería bonito, no?

MARTINEZ LOZANO / PELAEZ RUZ

58 Romeria a Montserrat.

El propers dies 9, 10 i 11 de juny es celebrarà la romeria del Prat a Montserrat amb la participació de prop de dos milers de pratencs, que per un cap de setmana s'"apoderaran" de la muntanya.

L'ofrena a la Verge, la vetlla del disabte al vespre i l'audiència amb el Pare Abat seran els punts centrals, sense comtar l'arribada dels carros i tartanes que un any més faran el recorregut des del Prat.

Festivitat del Corpus

El proper diumenge dia 17, l'església celebra la festivitat del Corpus. Amb aquest motiu, la parròquia de Sant Pere i Sant Pau, es celebrarà una processó per la plaça de l'església a les dotze del migdia, per traslladar el Santíssim en la custòdia des del temple a la cripta, on restarà exposat fins les set de la tarde que es celebrarà un acte Eucarístic, la benedicció i la reserva. Aquesta es una experiència nova amb la finalitat de revitalitzar aquesta festa tan arrelada a la tradició del nostre país i arraconada després de les reformes post-conciliars.

Festa del Sagrat Cor de Jesús

Amb motiu de la festivitat del Sagrat Cor de Jesús, el proper divendres dia 22 de juny a les set de la tarda es celebrarà a la cripta parroquial una exposició del Santíssim, seguit d'un acte Eucarístic i la missa pròpia del dia.

Al teatre amb Amics del Prat

Cumplint una iniciativa sorgida en la passada assemblea general d'aquesta entitat s'ha organitzat un autocar per anar al teatre Victòria a veure l'obra Mar i Cel, el proper dimarts dia 19 de juny. Per més informació poden trucar al telèfon 379 42 95 de 10 a 12 del vespre els dimarts.

IX Aplec de la Sardana al Prat

El proper dia 17 de juy es celebrarà al pati del centre Artesà, el IX Aplec de la Sardana Al Prat, amb la participació de les cobles: Ciutat de Cornellà, Sabadell

i Principal de Collblanc. Com en anys anteriors durant la sessió del matí es celebrarà un concurs de colles improvisades. L'acte compta amb el patrocini del Ajuntament del Prat, el suport de la Conselleria de Cultura de la Generalitat i està organitzat per Amics de la Sardana del Prat.

VII Exposició de flors i plantes

Organitzada per l'Escola Municipal de Dibuix i Pintura que dirigeix en Josep Mayol, es celebrà a la pista Xavier Marcilla, la segona exposició de flors i plantes, que constituí una veritable èxit de participació i de visitants.

Com a novetat, enguany, cal destacar la felix iniciativa de suprimir les copes, que sempre portaven enrenou, per unes plantes amb una funda, en record de l'exposició. Aquesta iniciativa fou molt ben rebuda en general per tots els expositors, que sortiren molt satisfets amb la seva planteta.

Tan sols el vent ocasionà algun ensurt trabucant els jerros mes alts. Aquest problema sembla que quedarà resolt l'any vinent amb la col.locació d'uns toldos per parar l'empenta del vent. Pel demés cal felicitar una vegada més als organitzadors i també als participants.

Festa Major del carrer Ferran Puig

Amb un correfoc, a càrrec dels diables del Prat, s'inicià la Festa Major del carrer de Ferran Puig, que enguany contà amb un pregoner d'excepció, Mn. Lluís Portabella, rector de la parròquia de Sant Pere i Sant Pau i Vicari Episcopal de la Zona del Baix Llobregat.

La celebració dels Jocs Florals i la festa dels joves estudiosos, ompliren de flors i cultura una vegada més el teatre Joan Magriñà. Els campionats de ping-pong, l'esmorzar de germanor, les sardanes, el ball, les sevillanes, la missa en sufragi dels difunts i el sopar de veïns, entre d'altres actes ompliran durant una llarga setmana de festa i alegria el Vell Carrer.

Festa de Sant Isidre

Amb un sol radiant de ple estiu, es celebrà la tradicional festa de Sant Isidre Llaurador, patró de la pagesia local. L'esmorzar de germanor a Cal Pep, aple-

gà a bona part dels participants de la cavalcada. A les dotze del migdia, sortí de la piscina municipal la comitiva encapçalada per la banda de l'Associació Musical del Prat i els abanderats. Les campanes de la parròquia de Sant Pere i Sant Pau, repicaren en so de festa i al passar pel davant de l'església, Mn Lluís-beneí un per un els diferents participants.

Prop de dues hores durà el recorregut pels carrers del poble i la comitiva arribà a la plaça de la Vila on es lliuraran els trofeus i els recordatoris a tots els carreters i components de la cavalcada. L'acte de lliurament dels trofeus fou presidit per l'Alcalde Lluís Tejedor, el regidor de cultura Josep Pérez i el president de la comissió d'Agricultura de la Diputació Provincial i regidor pratenc Joan Serret, acompanyats pel secretari de la Cambra Agrària Local, Joan Soler. Més de cinquanta copes, cedides per industrials, i comerços locals, bancs i caixes d'estalvi i el premi extraordinari cedit per l'Ajuntament, foren entregats als guanyadors.

Cal destacar algunes de les novetats que la comissió de festes de la Cambra Agrària a introduït enguany. Per un costat el programa s'ha revitalitzat un xic, amb la inclusió de més anunciants, un petit reportatge de conreu del arròs al nostre poble i suggestiva portada, dibuixada per l'Àngel Garcia. També s'inicià una nova experiència amb la venda de tortells de Sant Isidre. Finalment cal destacar la intenció de fer ball per la tarda però finalment es desistí davant de les dificultats econòmiques.

Les Festes de Sant Isidre s'arodoniren el dimarts dia quinze, festa del Sant, amb una missa solemne, a la parròquia de Sant Pere i Sant Pau que fou presidida per Mn. Lluís.

Si bé tots els comentaris de públic foren favorables a la bona organització de la festa, cal destacar la molt bona col.laboració de la guardia Urbana, que cobrí tot el recorregut amb especial atenció als carrers més estrets, que quedaren lliures de vehicles aparcats i que meresqué la felicitació dels participants forasters i de la Comissió de Festes de la Cambra Agrària.

Una vegada més, malgrat les dificultats, el pagesos del Prat demostraren la seva capacitat d'organització, perfectament coordinats pel seu secretari, en Joan Soler.

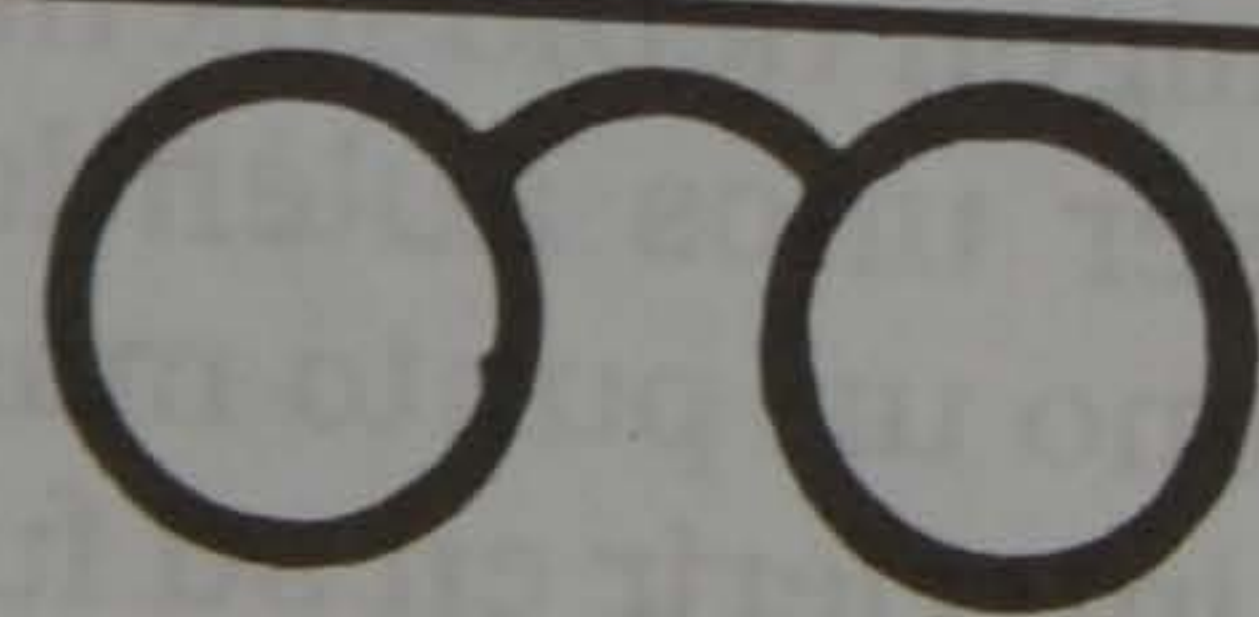

J. RECASENS

OPTICO DIPLOMADO
LENTES DE CONTACTO

REFRACTOMETRO COMPUTERIZADO

20% Dto. a todo El Prat en gafas completas

AV. MONTSERRAT, 130

T. 379 75 63 - EL PRAT DE LLOBREGAT



**AGENCIA DE TRANSPORTES
SALVADOR, S.L.**

Alcalde Ferrer Monés, s/n.
08820 EL PRAT DE LLOBREGAT
Fax (93) 370 70 56 (Barcelona)

Tels. (93) 379 40 06
(93) 379 21 18
(Part.) (93) 370 73 88

Exposició de l'Estud d'Art "Maite Marín"

Del 16 al 29 de maig, a la sala Cultural ONCE, es celebrà una interessant i molt visitada, exposició de l'estudi de l'artista local Maite Marín. La relació extensa de participants fou la següent: M^a Àngels Bujarrabal Forgas, Esther Codina Iroz, Margarita Crespo Viñals, Imma Huarte Maquirriain, Núria Ivern Puig, Glòria Parera Pascual, Joana Petrus Goñi, Piedad Piñera Lavin, Mariana Sánchez Osete, Àngel Alberto Sánchez, Ruth Armalé Torrella, Mireia Canillo Martín, Mònica Carreter Martínez, Adela Pastor Díaz, Judith Pujol Fonollosa, Lourdes Ramos Roldán, Néstor San Nicolás López, Albert Anglès Marín, Ana Baeza Ros, Daniel Carreter Martínez, Iván Fernández Moral, Albert Isidro Llobet, Albert Vidal Torrella, Sergi Vidal Torrella, Albert Raventós Ubeda i Eva Represa Corchado, col.laborant al programa de nens la professora Encarna Guillermo: "Més que una exposició entesa com

a tal, el que "L'estudi Maite Marín" ens presenta és una mostra representativa dels avenços realitzats pels seus alumnes al llarg dels tres anys d'existència.

Maite Marín, la seva directora, ha sabut captar l'atenció dels seus alumnes i els ha obert els ulls a una nova forma de veure l'art. Els ha ensenyat -així ho diu ella- a llegir un quadre, com

a pas previ a l'aprenentatge de les tècniques del dibuix i la pintura.

En una paraula, Maite Marín s'ha imposat la tasca pedagògica de formar l'esperit artístic dels seus deixebles, ampliant l'àmbit de la seva cultura artística amb visites a exposicions de pintura i escultura obertes a totes les tendències i a totes les tècniques sense defugir els apunts al natural.

Així, en les obres que ara ens presenta aquesta mostra, veiem com sura, ingènua i fresca, l'exquisida sensibilitat d'uns alumnes il.lusionats, més àvids de llums i colors que d'una perfecció formal encara no assolida i la seva curiositat oberta a tots els espais artístics.

No cal dir que aquest és un primer pas, una primera i important fita que li permetrà avançar en la seva tasca pacient, constant i il.lusionada que assegura una continuïtat i és auguri de fruits abundosos."

EXPOSICIÓ DE TREBALLS

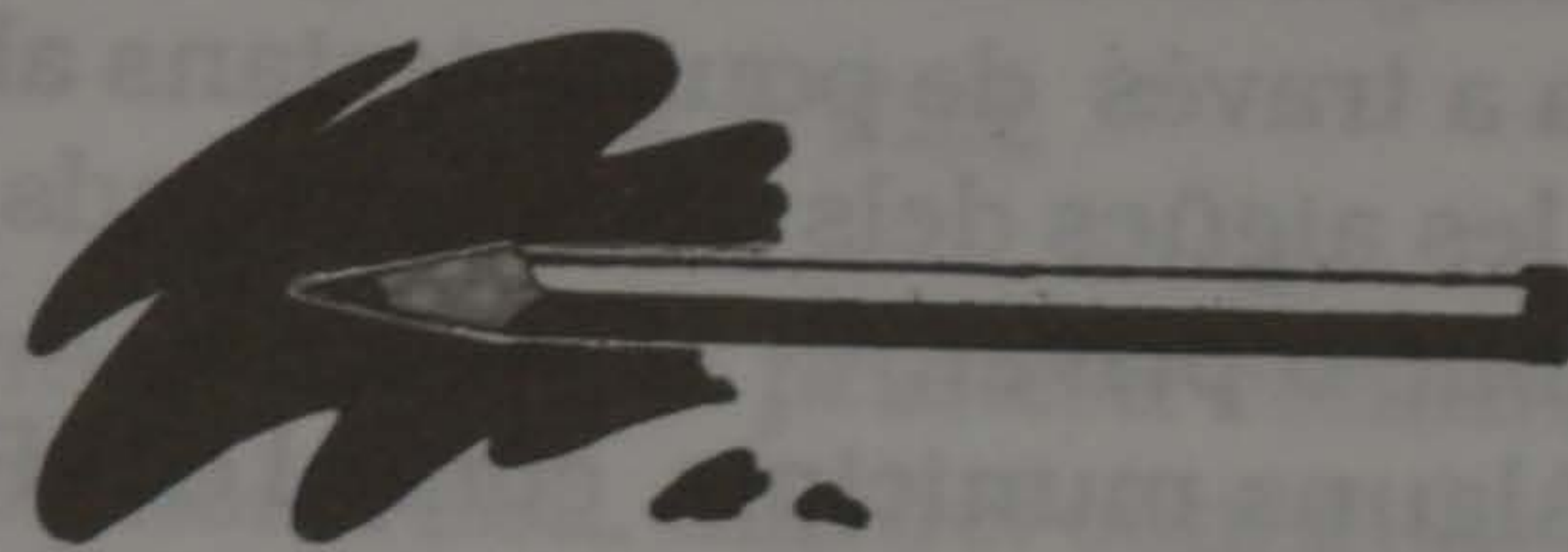

Alumnes de l'Estudi
MAITE MARIN

Confecciones

ENRIQUE MORERA, 33

Leonor

Gran surtido
en lanas

Se dirigen labores

TELEF. 379 02 94 - EL PRAT



Como ya habíamos anunciado en el último DELTA, se celebró el sábado 19 por la noche la elección de MISS PRIMAVERA 1990 en DISCOTECA PIM PAM. La celebración fue todo un éxito y fueron más de 800 personas las que contemplaron el gran espectáculo que brindó esa tienda que está pisando fuerte dentro de nuestra población MODA & MUSICA. En la foto vemos a las vencedoras: de izquierda a derecha, tenemos a MAITE Estevez (1.^a Dama de Honor), YOLANDA Morales (Miss Primavera), MONTSE Martín (Miss Simpatía) y MONICA Carrillo (1.^a Dama de Honor).

DIA 23 DE JUNIO «FIESTA PRIMER ANIVERSARIO»

Incendio y destrozos de vehículos

Un turismo y una motocicleta incendiados, así como diversos destrozos en otros vehículos aparcados en el casco antiguo, es el resultado de unos actos vandálicos cometidos presuntamente por tres jóvenes, en el transcurso de la madrugada del pasado día 13 de mayo en diferentes calles de nuestra población.

Alrededor de las 2 de la madrugada del citado día, diversos testigos presenciales, denunciaron a la Policía como un grupo de tres jóvenes, vestidos de negro y en actitud de máxima violencia, se dedicaban a incendiar primero la motocicleta, matrícula B - 2338 - HU, que estaba aparcada en la calle Centre, frente al pasaje de Isidre Nonell y a continuación los mismos individuos le prendieron fuego al turismo, matrícula B-8339 - BP estacionado en la calle Sant Joaquim.

Los dos vehículos resultaron carbonizados y el fuego afectó al tendido telefónico de la calle Centre. En la extinción de los incendios intervino una dotación de los bomberos de la Generalitat.

Finalmente los irascibles jóvenes se liaron a golpes con siete turismos y un camión que estaban aparcados a la altura del número 25 de la calle Enric Morera y a los que causaron diversos destrozos, todavía sin evaluar.

Con posterioridad a estos reprobables hechos, la Policía Local pilló "in flagranti" a tres jóvenes que estaban robando en el interior de una tienda de juguetes de la calle F. Soler, número 28.

Los ladrones accedieron al interior del establecimiento, tras romper el cristal de la puerta de entrada, lo que provocó que uno de los agentes resultara levemente herido en la cabeza, con un resto de cristal roto, en el momento que se disponía a detener a los asaltantes.

El herido fue atendido más tarde en el ambulatorio municipal de una herida superficial.

Por su parte, las diferentes personas que denunciaron los hechos ocurridos en tan agitada noche, al final, no pudieron identificar a los jóvenes que detuvo la Policía Local y que al día siguiente pasaron a disposición judicial.

Según la policía, los detenidos son: V.M.F.M., de 17; R.C.P., de 17 y S.R.S., de 20 años, los cuales carecen de antecedentes penales.

M.D.

Vº aniversario de l'Escola de Promoció Social

El proper 16 i 17 de juny, a la sala Sant Jordi de la cripta de l'església de Sant pere i Sant Pau, es celebrarà l'annual exposició de treballs de l'escola de Promoció Social. L'exposició com sempre, recollirà mostres i treballs d'artesanía, confecció, manualitats, ceràmica i brodats, tot realitzat per les alumnes.

Aquesta escola és interparroquial i

Comunicat de la Comunitat d'Usuaris d'Aigües del Delta del Llobregat en relació a les recents contaminacions de pous

Les recents informacions relatives a la contaminació de pous en el delta del Llobregat, als termes de Viladecans i Gavà, venen a confirmar una vegada més la perillositat de les explotacions d'extracció d'arids, com llocs preferits per l'abocament de substàncies contaminants de tota mena.

Aquesta "Comunitat d'Usuaris d'Aigües de l'Àrea Oriental del Delta del Llobregat", ha denunciat en nombroses ocasions, i així recentment ho ha manifestat a la Jornada relativa a "Aigua i Potabilitat" celebrada a Sitges a finals del mes de gener, organitzada pel "Servei del Medi Ambient de la Diputació de Barcelona" i destinada particularment als tècnics i regidors dels municipis costaners, el perill que representen els clots de les esmentades activitats extractives, en els quals sovint s'hi aboquen productes d'alta toxicitat. Certament no ha estat aquest el primer cas, que a través de la contaminació directa de les aigües subterrànies que estan en contacte amb l'aquífer superficial, es produeix per interconnexió hidràulica a través de pous artesianos abandonats o per altres causes, la contaminació de les aigües dels pous profunds, dels quals s'extreuen aigües per l'abastament públic o privat.

Alguns municipis, com el del Prat està molt sensibilitat per aquests temes, fa temps que prohibí tota classe d'activitat extractiva de sorres però lamentablement, el grau de sensibilització sobre aquesta qüestió és en molts Ajuntaments encara molt reduïda.

La nostra Comunitat d'Usuaris d'Aigües, que ha realitzat estudis específics relatius a la problemàtica a la qual ara ens referim, reclama una major atenció de les administracions locals i autonòmica en relació a la protecció dels aquífers del delta del Llobregat.

enclou les tres parròquies del Prat: Sant Cosme, la Mercè i Sant Pere i Sant Pau. Es troba sota la tutela de la germana Francesca Esquiús i hi ha inscrites unes 300 alumnes.

Al proper número de DELTA els hi oferirem un reportatge sobre l'exposició de l'escola que enguany celebra el 5º aniversari.

Tormenta de primavera

Las calles de El Prat volvieron a inundarse de agua, el pasado día 22 de mayo, a consecuencia de una fuerte tormenta que descargó sobre una extensa área de Barcelona y comarcas limítrofes.

Alrededor de las 10 de la mañana del citado día, una gran tromba de agua afectó a los barrios de siempre y hasta las ratas huyeron de la furia de los elementos y concretamente, un respetable ejemplar de estos roedores, se introdujo en un camión de productos lácteos que hacía el reparto en la Plaça de Catalunya.

Como de costumbre, el agua penetró en las plantas bajas de la viviendas y algunos vecinos cortaron por su cuenta, cruzando contenedores, las calles más saturadas de agua, ya que la Policía Local se la vió y las deseó para atender todas las llamadas.

A pesar de que la tormenta no duró demasiado, ésta fue particularmente intensa y fue acompañada de granizo, por lo que cabe suponer que afectó al campo local.

En el Aeropuerto, se midieron 47 litros por metro cuadrado en la hora y pico que estuvo lloviendo, quedando

muy limitada la visibilidad de las pistas de aterrizaje, por cuya razón de vió afectado del tráfico aéreo.

Al día siguiente, volvió a repetirse la tormenta y las calles de El Prat se convirtieron nuevamente en auténticos canales venecianos.

Escola de promoció social... per al poble

Dins el marc d'activitats programades al llarg del curs per la Escola, ha estat significativa la xerrada - col.loqui que el propassat dia 10 va dirigir el Dr. Manuel R. Troncoso sobre el tema: "Prevenció de les malalties cardio - vasculars".

La nombrosa assistència i el ric diàleg que es va originar són la millor evidència de l'afany de moltes persones per obrir-se a una formació integral, que tant diu a favor d'un poble i que tant respon a l'objectiu de l'Escola: oferir camins de creixement cultural - ocupacional.

En aquesta ocasió ha estat la Parròquia Mare de Déu de la Mercè que ha obert els seus locals per a la Xerrada, responent al reclam de l'Escola que, per les seves arrels inter - parroquials, promou activitats indistintament a les tres parròquies del nostre poble.

Una vegada més agraim el Dr. troncoso, tan reconegut i valorat com a professional de la salut, la seva desinteressada col.laboració encoratgem el nostre poble a restar obert a tot allò que signifiqui una millora de vida en tots els àmbits de la persona: cultura, ambient... Salut

Escola de Promoció Social

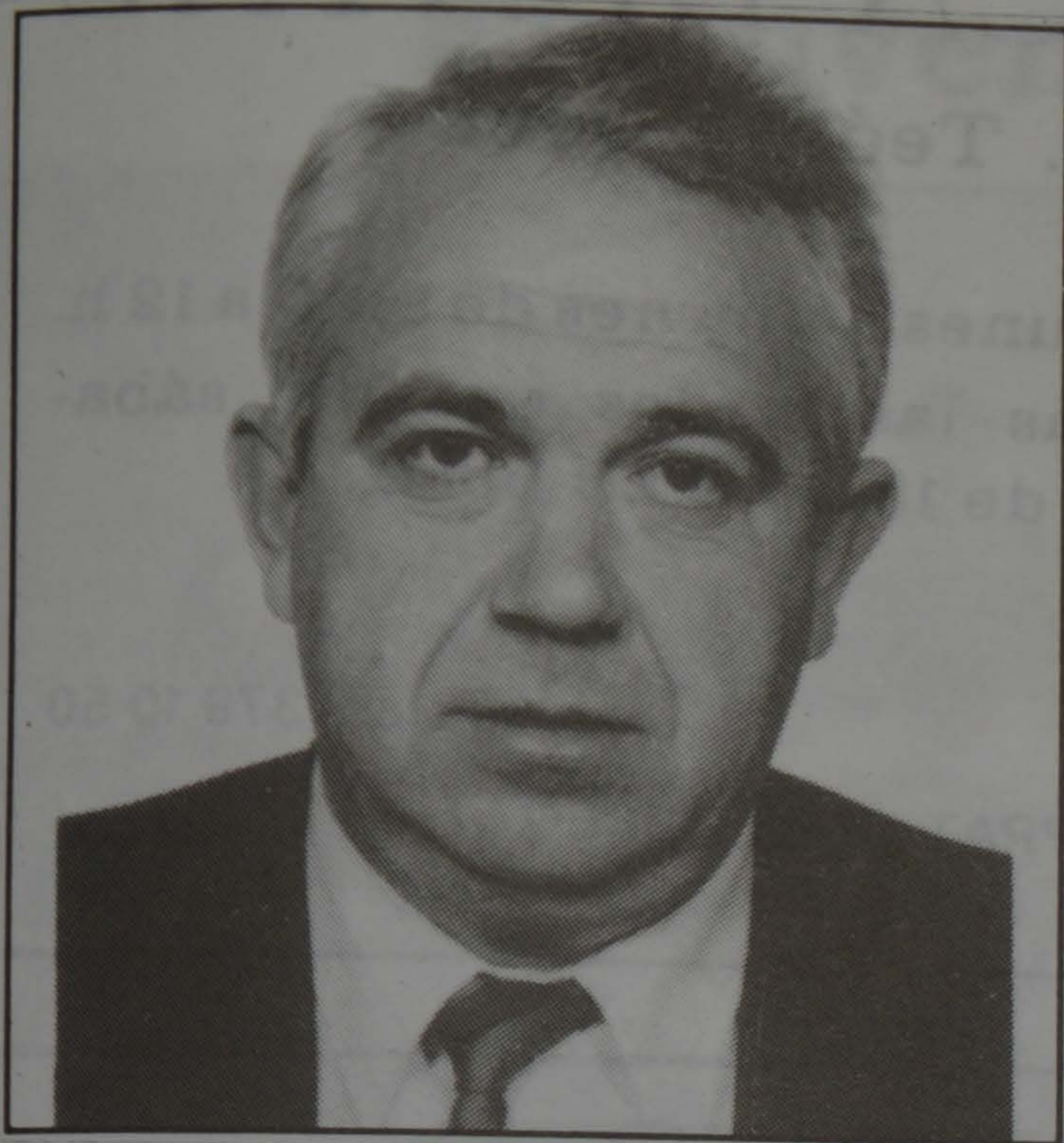

Manolo Meniño destinado al aeropuerto

Manuel Meniño Couselo, hasta hace poco secretario de la Comisaría de El Prat, ha sido destinado, como jefe de servicios, a la Comisaría del aeropuerto.

Manuel Meniño, es el funcionario más antiguo de la Comisaría Local, ya que su llegada a El Prat coincidió con la puesta en marcha de la misma, allá por el mes de septiembre de 1.978.

En los años que lleva entre nosotros, Manuel Meniño, como buen gallego, ha sabido granjearse la amistad de muchos pratenses, por su rigurosa profesionalidad y por su carácter amable.

Al Manolo, le deseamos los mejores éxitos en su nueva andadura profesional.

Miguel Aguirre a Strasburgo

El pasado mes de febrero en la ciudad de Strasburgo, se celebró un seminario de cuatro días, bajo el tema del ZHONG LIU (Diagnosia y tratamiento del cáncer de pulmón según los principios de la Medicina Tradicional China). El curso fue dictado y organizado por el doctor Leung Kok Yuen, catedrático de la Universidad Europea de Sinobiología.

Al mencionado certamen, asistieron con carácter de invitados, dos miembros de la Junta Directiva de la Societat d'Acupuntors de Catalunya (cuya sede central se ubica en nuestra localidad). Al final del certamen, el Sr. Aguirre portavoz de la SAC, mantuvo una entrevista con la dirección de la mencionada Universidad Europea, lo que dió paso a unas futuras y pròperas relaciones entre la Universidad Europea de Sinobiología y la Societat d'Acupuntors de Catalunya.

Lo anecdótico del certamen fue cuando un grupo de acupuntoras de la ciudad sede del Parlamento Europeo, le comentaron al Sr. Aguirre que Strasburgo es una ciudad francesa con ras-

gos germánicos, pero que en el fondo no se sentían ni franceses ni alemanes, sólo alsacianos, circunstancia muy difícil de entender. A lo que Miquel Aguirre respondió que él podía comprender perfectamente la situación, pues su patria se encontraba en unas circunstancias similares.

Lo interesante de la conversación entre alsacianos y catalanes fue la intervención del profesor Picard, que vino del Canadá al certamen y dirigiéndose al Sr. Miguel Aguirre, le dijo: ¿Ud. es de donde piden la autodeterminación?

Joaquim Maria Puyal al Prat

Amb motiu de la primera comunió de la seva fiola Alba, filla del conegut escultor Manuel Àlvarez, el propposat disabte dia 26, en Joaquim Maria Puyal periodista i presentador de TV3, participà en la celebració Eucarística i a invitació d'una de les catequistes accedí a baixar a la sacristia per saludar a Mn Lluís que presidí la cerimònia i als altres catequistes, amb els que conversà una bona estona felicitant-los pel dinamisme de la celebració i la correcta preparació.

Obits

Durant aquestes darreres setmanes un bon nombre de ciutadans nostres aquí, enumerem alguns dels quals hem tingut notícia.

En Baldiri Busquets i Canillo, morí el dia 6 a l'edat de 77 anys. El senyor Busquets, era pare d'un dels més importants arquitectes de l'administració Maragall i professor de la universitat de Barcelona. És per aquest motiu que a l'acte del funeral amés d'un bon nombre d'amics de la família del nostre poble, hi assistiren força companys dels seus fills, vinguts de Barcelona. Rebin la seva esposa, els seus fills, nets i demés familiars, el nostre condol.

També ens ha deixat aquests dies, precisament la vigília de la festa patronal dels pagesos, un dels representants de la pagesia local, en Josep Comas i Ferrer, que fidel a la seva tradició de pagès de tota la vida afincat a la Ribera, no volgué marxar de casa seva mentre el cor bategués. En Josep Comas tenia 84 anys i darrerament estava molt malalt. La seva esposa Enriqueta, ha perdut el marit; els seus fills, el pare; els nets l'avi i tots noslatres, tot un símbol d'aquell Prat que fou i ja no serà mai més. Descansi en pau.

Ens cal també informar de la mort per accident del jove Juan Carlos García Abejaro de 22 anys d'edat, ocorreguda a les costes de Garraf el dia 14. El nostre condol a la seva família.

A l'edat de 73 anys morí l'Enric Dèxens i Comas. L'acte d'enterrament es celebrà el dia 12 a la parròquia de sant Pere i Sant Pau. Descansi en Pau.

El personal de les oficines de la Seda de Barcelona, es trasbalsà a l'arribar dilluns al matí a la feina i conegué la notícia de la sobtada mort del seu company Eduard González, que li sobrevingué mentre dormia a una casa que té la família fora del Prat. L'enterrament es celebrà al mateix poble i dies més tard s'oficià una missa funeral a la cripta parroquial, que s'omplí de gom a gom de companys i amics de la família. El nostre condol als seus pares i demés família.

Quan ja tancaven aquesta edició ens arriba la notícia de la mort per aturada cardíaca suptada d'en Lluís Solanes a l'edat de 79 anys. El senyor Solanes gaudia de molta simpatia entre els seus companys de l'Esplai de la Plaça de la Vila on compartia amb ells moltes bones hores. Com cada any ja estava apunt per pujar un cop més a Montserrat amb motiu de la romeria. Rebin la seva esposa, els seus fills, nets i demés família el nostre condol, que fem extensiu als familiars de tots els altres difunts que per ignorància aquí no detallem

Presunto suicidio

El joven F.F.P., de 14 años, apareció muerto colgado de un árbol de una vaquería de la carretera que conduce al cementerio del sur.

El ahorcado fue descubierto, según la policía, el pasado día 23 de mayo por la noche, por su propio padre, quien dió aviso a la policía, la cual investiga el presunto caso de suicidio.

El entierro del infortunado joven tuvo efecto días después.

Antics alumnes del coll.legi Alvarez

Aquest any el col.legi Alvarez de Barcelona (carrer de la Princesa 33 - 35 i 50 - 52), celebrarà el seu cinquantenari. És per aquest motiu que un grup de exalumnes estem intentant localitzar als companys que durant aquests 50 anys han passat per l'escola, per poder participar en una trobada commemorativa. Us agràriem que si en aquesta població o comarca hi ha algú antic alumne us poseu amb contacte amb nosaltres trucant al 245 41 83. Ens alegrarà tenir notícies vostres.

Per la Comissió del Cinquentenari
Victòria Padreny Asset

SERVICIO RAPIDO DE MENSAJEROS A SU DISPOSICION
FAX. SERVICIO PUBLICO TE. 379 96 94

Mensaprat

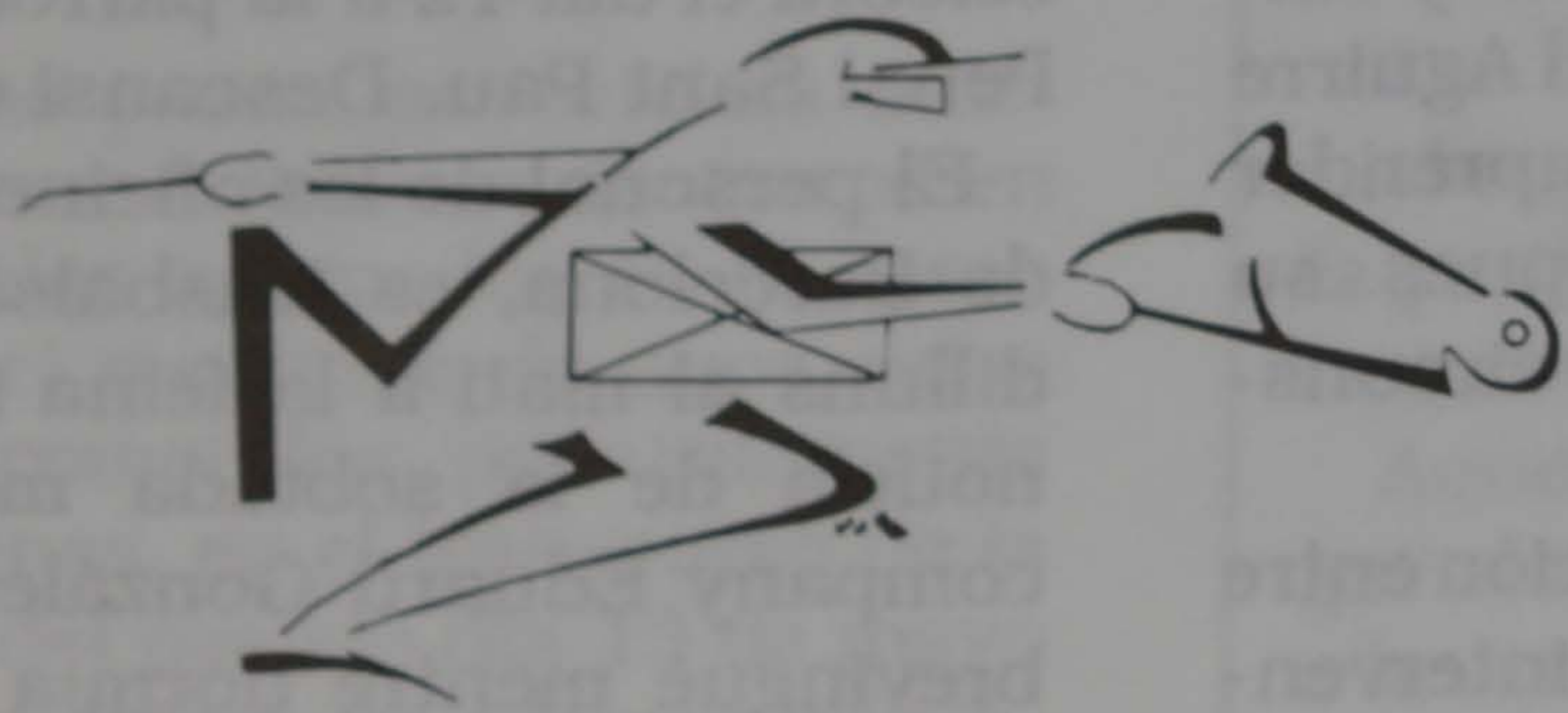

Centro, 10, esc. izq., entrí. - Tels. 370 69 18/370 64 61 - Fax 379 96 94 - 08820 EL PRAT DE LLOBREGAT (Barcelona)
Avda. José Marieges, 19 - tel. 661 55 08 - 08830 SANT BOI DE LLOBREGAT (Barcelona)

CLINICA DENTAL

Dr. Teófilo Deza

Horarios: de lunes a viernes de 9,30 a 12 h.
todas las tardes excepto sábados de 15,30 a 20 horas

Flaquer, 9, 1.º

Teléf. 379 10 50

EL PRAT DE LLOBREGAT

Cristaleria

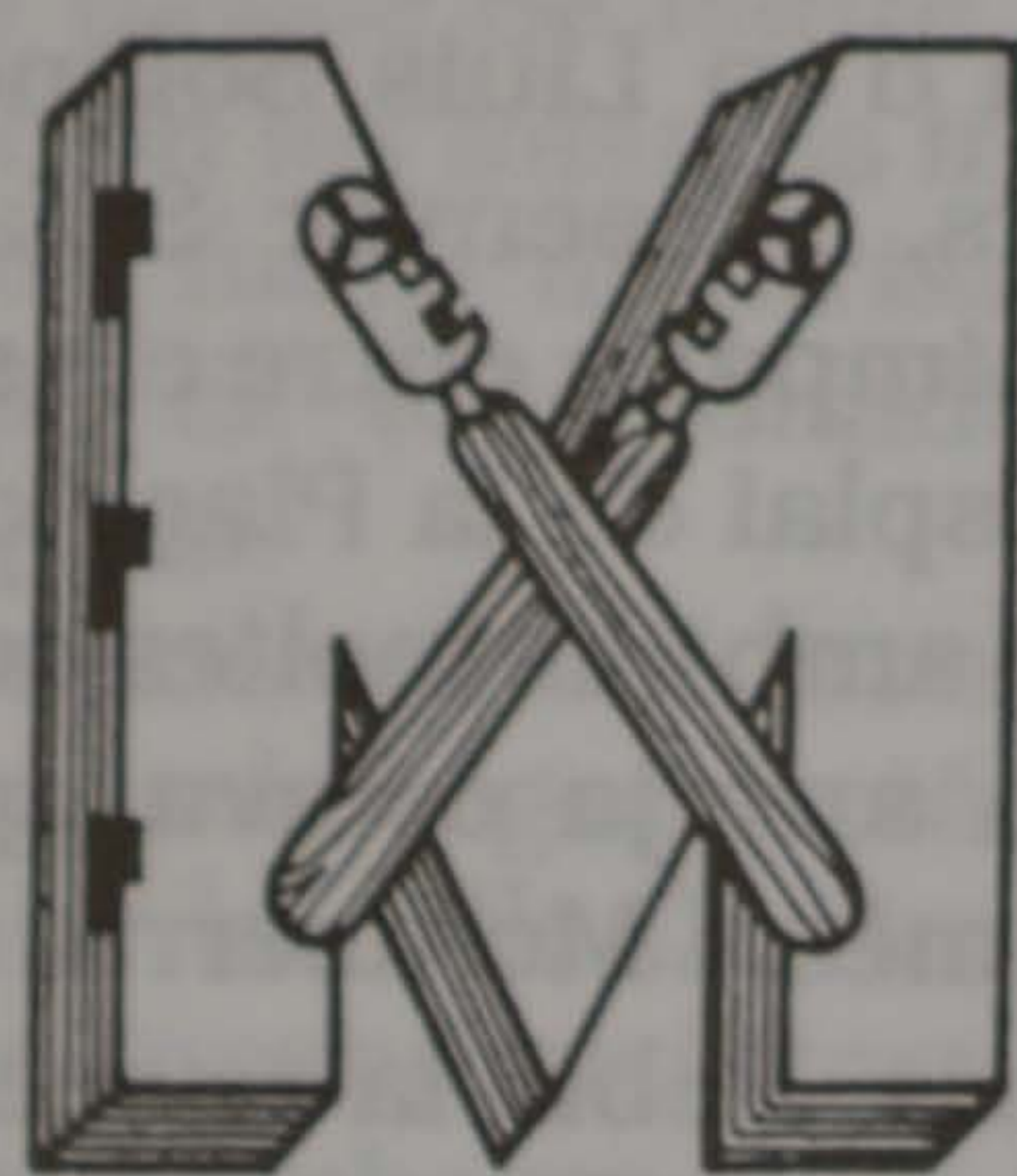

MEDINA

ESPECIALIDAD EN ALUMINIO.
VIDRIERAS EMPLOMADAS
VENTANAS GRAVENTY VIDRIOS
EN GENERAL

TALLER: Jaime Casanovas, 201 - Teléfono 370 76 07
OFICINAS: Tordera, 6 - Sant Cosme - Teléfono 379 28 31
08820 EL PRAT DE LLOBREGAT (Barcelona)

metalco

MAGATZEMISTA DE FERROS I FERRETERIA INDUSTRIAL

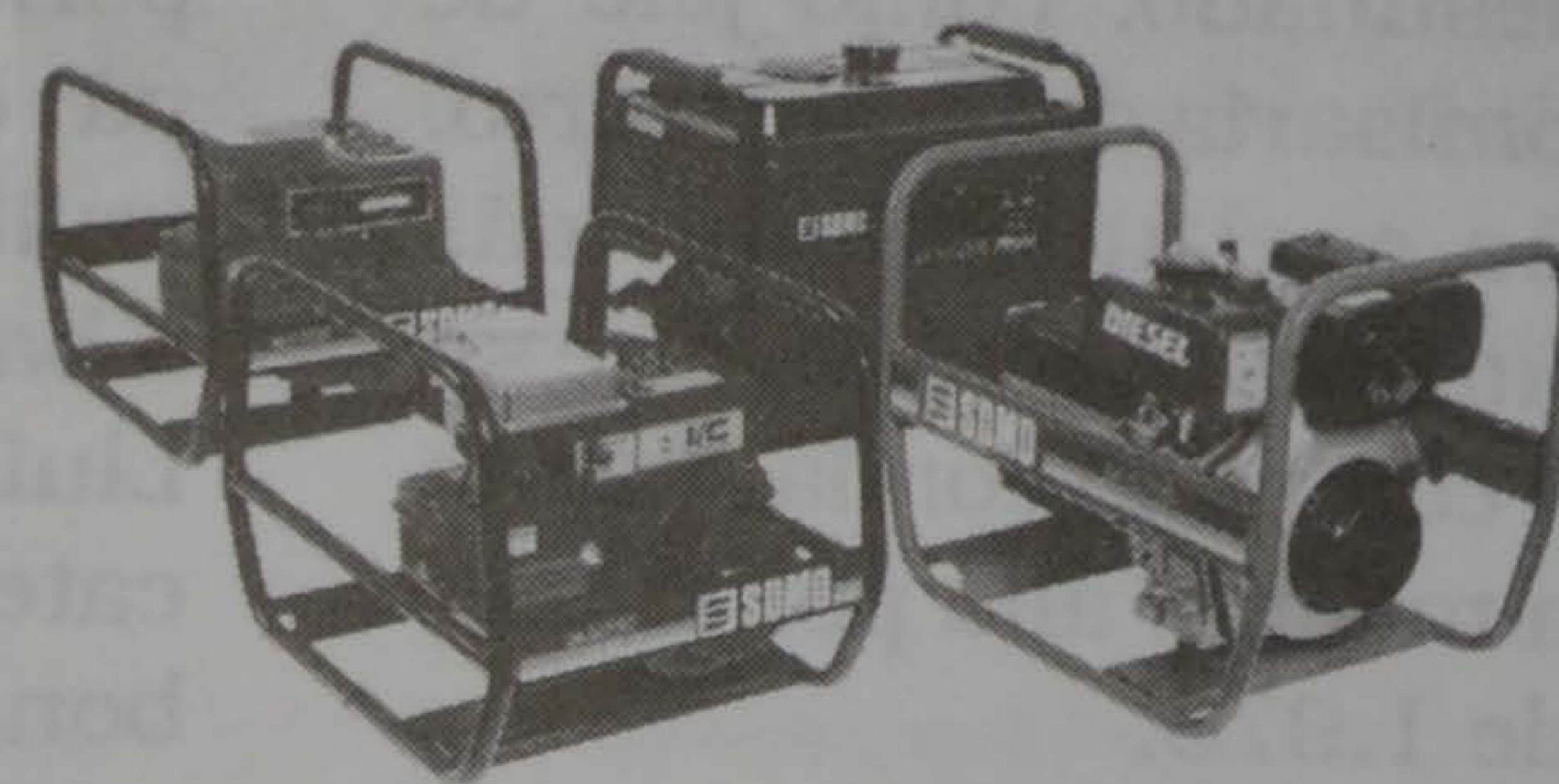

Des d'un
cargol
fins a
un grup
electrògen!

Ronda de Ponent, 6
☎ (93) 379 65 51 - Fax: (93) 370 33 08
08820-EL PRAT DE LLOBREGAT

HORARI DE VENDES:
8'30 a 1 i de 3 a 6'45

PEDRO Sports
ARMERIA Y PESCA

Deportes, Caza, Tiro, Pesca, Trofeos
Accesorios, Reparaciones
Cebos vivos para pesca
Tramitaciones, Permisos Licencias

Pau Casals, 45
Teléf 370 08 02

EL PRAT DE LLOBREGAT
(Barcelona)

menjars



Especialitat en carns a la brasa

Av. 11 de Setembre, 231-233 - Telèfon 379 13 24
EL PRAT

Pastisseria
Jardi

d'en
J. Torren

Jaume Casanovas, 169 - Tel. 379 33 45
Carretera Marina, 43 - Tel. 370 22 01
EL PRAT DE LLOBREGAT

DINARS I SOPARS

CAN CAMÍ

**RESTAURANT MARISQUERIA
BRASERIA**

Maurici Vilomara, 22 - Telèfon 370 57 10
08820 EL PRAT DE LLOBREGAT

El Juvenil de Terlenka, campeón



El Juvenil "c", de Terlenka, que militaba en 3ª división ha quedado campeón de su grupo lo que le permite por méritos propios, ascender de categoría y pasar en la próxima temporada a disputar el campeonato en 2ª división.

El equipo ha sumado la cantidad de 42 puntos y 21 positivos, marcando 144 goles y tan solo 28 en su contra. Su máximo artillero fue Baldó con 31 goles.

El responsable de este ascenso ha sido el equipo que está formado por: Martos, Balsera, Durán, Toni, Cabello, Trigo, Merino, Javi, Carrillo, Oscar, Jordi, Dani, Ramón, Nuñez, Recio, Baldó y Cristóbal. Llevados por el delegado Sr. Marcos y su entrenador Antonio Costas que ya consiguiera otro ascenso importante en la temporada 86 - 87, al juvenil A de Terlenka, lo que permitió pasar de la primera división preferente, y además ganando el campeonato de Penyes Barcelonistes en el Mini-Estadi, (Ver DELTA nº 103). De aquel equipo salieron jugadores como Oscar, Diego, Dolz, entre otros, algunos de ellos todavía en el A.D. Prat.

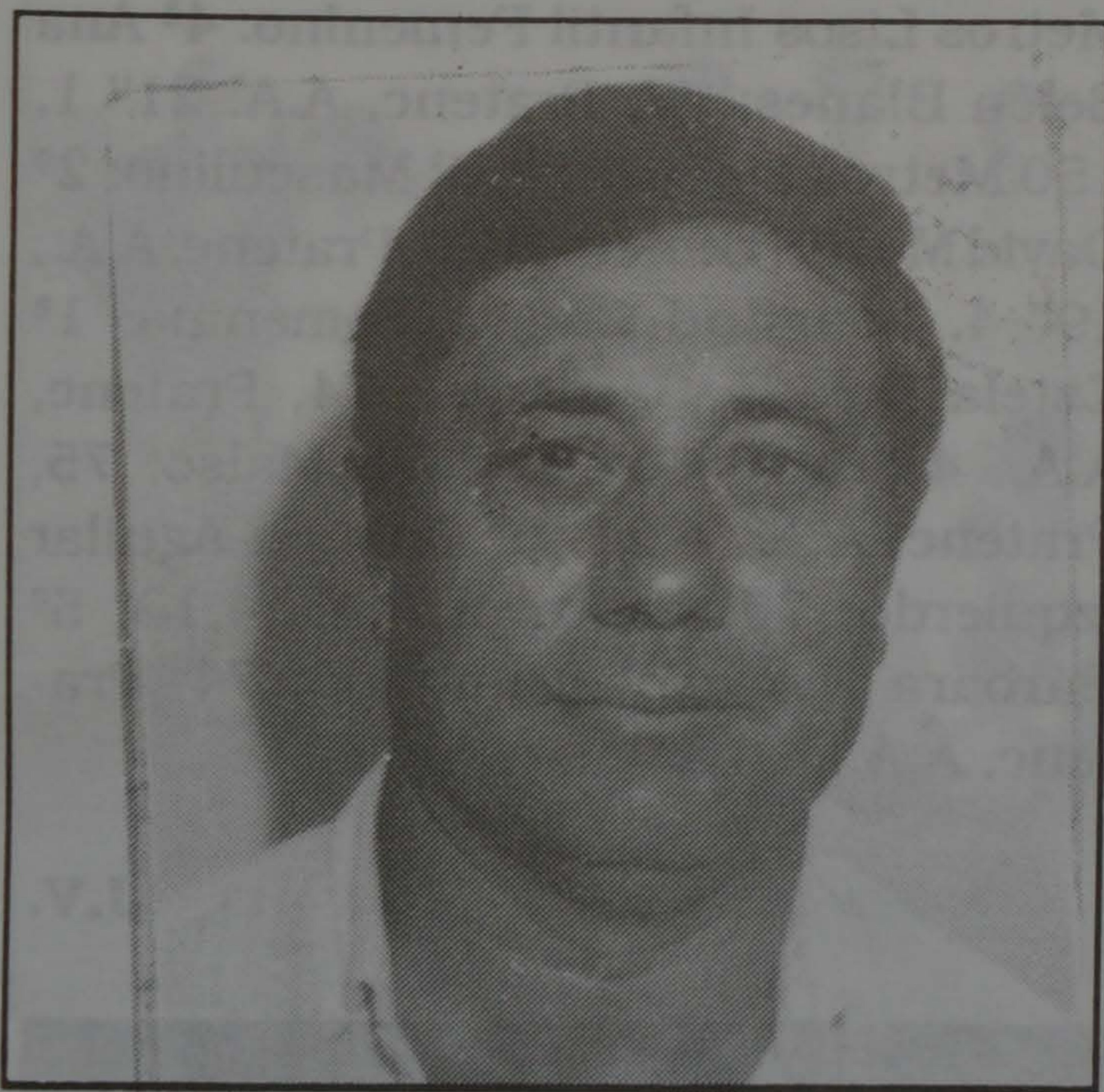

Antonio Costas dicen que es un entrenador polémico; sobretodo cuando pierde su equipo, dicen de él que hasta menosprecia a sus propios jugadores, pasando por el árbitro de turno y el adversario.

Pero lo que no se debe poner en duda es que Antonio imprime carácter a su

equipo, cosa fundamental en fútbol.

Puestos en contacto con Antonio Costas, le preguntamos:

- ¿Qué valoración haces de este ascenso?

- **Sobretodo me alegro por el club y los chicos y que este ascenso sirva para fortalecer la escuela de fútbol base de Terlenka, en beneficio del deporte local.**

- ¿Continuarás entrenando esta próxima temporada?

- **Esa es mi intención, pero quien tiene la última palabra es la Junta de Terlenka.**

- Dicen que la escuela de Vichi (Francia), un mismo entrenador está tres temporadas con el mismo equipo, proque la compenetración entre el entrenador y los jugadores hace que los triunfos deportivos sean mayores.

- **A mí me gustaría pasar con el equipo y seguir entrenando a estos mismos jugadores. El Hospitalet ya ha fichado a Merino, que como se sabe es la cantera del Español, y el año próximo serán más los jugadores que salgan para nutrir las plantillas de grandes equipos y para el propio A.D. Prat, esa es en definitiva mi ilusión.**

El Prat no ha fichado desde hace tres temporadas a ningún jugador de Terlenka y se debe mirar que cada año el nivel del jugador suba y pueda fijarse en ellos los clubes grandes.

- Antonio dicen de tí que eres un entrenador polémico.

- **No quiero emplear la palabra envidia, insana en algunos casos, porque es muy fea, pero quien mejor puede opinar de mí son los jugadores, que hemos estado conviviendo deportivamente casi un año y creo haber formado una piña humana antes que deportiva y deben ser ellos quienes sean críticos con mi labor. Por otra parte el único partido perdido fue con el Vilanova i la Geltrú y reconocí y felicité al adversario, porque fue mejor que nosotros, a pesar de que casi nos va el campeonato en juego -y prosigue**

Antonio- lo que a mí me molesta es que un equipo con menos nivel deportivo que nosotros nos gane -y apuntila- yo entiendo que en todo deporte se debe participar para ganar además de formar, pero que quien te gane sea mejor, y con relación a eso exijo.

Antonio Costas no quiere destacar a ningún jugador en particular y sí al conjunto; aunque reconoce que siempre hay quien pone más que otros, pero eso pasa en todos los niveles de la vida.

Creemos que con muchos Antonios y una buena coordinación el fútbol daría más jugadores con nivel. Cosa hoy preocupante ya que son muy pocos los jugadores del fútbol base que pasan a nivel profesional.

E. ILLO

De nuevo la U.D. Sant Cosme en 2ª

A falta de 5 jornadas para la finalización del campeonato del grupo XI de la 3ª Regional, la U.D. Sant Cosme ha ascendido de nuevo a la 2ª Regional, después de 2 años de ausencia en ésta.

El equipo ha conseguido llegar al ascenso después de una temporada dura pero sin presiones por parte de sus rivales más directos. La clave del ascenso, sin lugar a duda, ha sido el poseer un equipo capaz de codearse en la 2ª Regional, hecho que todo equipo que aspire a subir, no en ésta, sino en cualquier categoría, debe de tener en cuenta. Gregorio, su entrenador, ha sabido durante dos años conjuntar un equipo con una equilibrada mezcla de juventud y veteranía. Todo esto, juntamente con una disciplina de preparación y entrenamientos ha hecho realidad el ascenso de la U.D. Sant Cosme.

El año próximo podremos ver en la 2ª Regional, a tres equipos pratenses: Safi, Bodeguilla y la U.D. Sant Cosme, hecho que beneficiará a todo el fútbol local.

La irregularidad es quizá la palabra más apropiada para referirse al resto de los equipos pratenses en la 3ª Regional, ya que exceptuando al Celler y el Centro que se han colocado en el medio de la tabla sin peligro de descenso, el Jorgense, está en una posición peligrosa para su continuidad en la categoría.

A falta de 4 jornadas para la finalización del campeonato la clasificación va así: **U.D. Sant Cosme**, 55 pts.; Satélite, 43; At. Minas 41; Triana Conquense 35; Corbera 33; Casablanca 32; Papiol 32; **Celler** 30; **Centro** 29; Bético, Eusebio Güell y Del Sur con 26; Gimnástico 25; Cinco Rosas; 23; **Jorgense** 21; Tres Torres 18; Torrelles 17; Ave María 15.

T.E.

Exito pratense en el I Trofeo C.P.



El Prat fue el pasado 8 de abril la sede del primer trofeo Club Patín Prat organizado por este club y con la colaboración del Ayuntamiento, Generalitat y entidades comerciales. En el acto se dieron cita más de 200 patinadores llegados de Barcelona y alrededores, conjuntamente con los participantes pratenses.

A destacar en las pruebas los 16 corredores federados del C.P. Prat que lograron subir al podium: Diego Torrente y Sandra Barba, 3º y 2º, respectivamente en Seniors; Yolanda Carrillo 3ª en junior; Norma Diaz 3ª en juveniles; Iván Sanchez 2º, Ramiro Izquierdo 3º en infantiles; Oscar Sánchez 3º, Carmen Fernández 2ª, Sandra Gómez 3ª en alevines; Carlos Rangel 1º, Alvaro Plaza 2ª, Raquel Rangel 2ª y Marta Sánchez 3ª en minis, todos ellos, junto con Jaime Ga-

llardo y José Mª Vera, 1ª y 3ª respectivamente en la prueba popular han demostrado que hoy por hoy el C.P. Prat es uno de los clubes más potentes de Catalunya e incluso de España.

Las pruebas escolares tuvieron una muy escasa participación pratense debido a la ausencia de la Escuela de patinaje del Prat, siendo esta una de las primeras entidades en invitar.

La organización ha sido tan excelente, la participación tan numerosa, sobre todo por parte de la propia entidad, que ésta organización se ha planteado solicitar para el año próximo organizar un torneo a escala nacional con la participación de los mejores patinadores españoles.

E.ILLO

Olimpiada Jove

El pasado día 9 tuvo lugar en nuestra localidad "la Olimpiada Jove", organizada por los seminarios de educación física de los tres institutos de El Prat, con la colaboración del Ayuntamiento y APAS de los tres centros. 850 participantes compitieron durante 12 horas ininterrumpidas en deportes como el fútbol sala, baloncesto, natación, ajedrez, voleibol, atletismo y tenis de mesa. Los actos se desarrollaron en las instalaciones de los tres centros organizadores.

El acto de clausura se realizó en la sala de actos del Instituto Baldri Guílera y estuvo presidido por el concejal de deportes de la localidad Sr. Luis Mijoler, que alentó a los presentes (más de mil) a continuar el año próximo con esta experiencia.

T.E.

X Trofeo Pratenc A.A.

El pasado 1 de mayo, se celebró en las pistas Moisés Llopart del polideportivo Sagnier de El Prat de Llobregat el X trofeo Pratenc, A.A. y IV Mónica Gregorio de atletismo de promoción en el que participaron 650 atletas de diferentes clubes y colegios de Catalunya.

60 Metros Lisos Benjamín Femenina: 2ª Noelia Sánchez López, 81 Pratenc, A.A., 10" 8, 3ª Sonia Díaz; 80, Pratenc, A.A., 10" 9. 600 Metros Lisos Alevín Femenina: 1ª Mercé Novell; 78, Pratenc, A.A., 1' 56" 2. Disco Infantil Femenino: 1ª Eva María Serra Jover; 77, Pratenc, A.A., 14,28; 4ª Laura Lavado Biosca; 76, pratenc, A.A. 12,90. 60 Metros Lisos Alevín Femenino: 2ª Irene Morillas; 79, Pratenc, A.A., 9" 0. 60 Metros Lisos Alevín Masculino: 2º Juan Manuel Fraile; 78 Pratenc, A.A., 8" 7, 3º Daniel Pérez; 78, Pratenc, A.A., 8" 8. 60 Metros Lisos Benjamín Masculino: 2º Angel Lavado; 80, Pratenc, A.A., 10" 3. Peso Alevín Femenino: 2ª Vanesa Vigil; 78, Pratenc, A.A., 7,49. Altura Infantil masculino: 4º Carlos Capdevila Pizarro; 77, Pratenc, A.A., 1,40. Peso Infantil Masculino: David Ribas Casas; 76, Pratenc, A.A., 10,64. 2º Alberto Rey Cordeiro; 76, Pratenc, A.A., 8,87. 300 Metros Vallas Cadete Femenino: 1ª Virginia Morillas Esteban; 74, Pratenc, A.A., 49" 5; 2ª Mª Carmen Torres Hermoso; 74, Pratenc, A.A., 50" 7; 4ª Begoña Canadas Pesquera; 75, Pratenc, A.A., 57" 2. Altura Alevín Masculino: 3º Oscar Asensio Romero; 78, Pratenc, A.A., 4,05. 150 Metros Lisos Infantil Femenino: 4ª Ana Belén Blanes; 77, Pratenc, A.A. 21" 1. 150 Metros Lisos Infantil Masculino: 2º David Martín Giménez; 76, Pratenc, A.A., 19" 4. Longitud Cadete Femenina: 1ª Estela Roldan Cardenas; 74, Pratenc, A.A., 4,86; 2ª Gloria Silva Malso; 75, Pratenc, A.A., 4,21. 3ª Susana Aguilar Izquierdo; 75, Pratenc, A.A., 4,18; 5ª Bárbara Navarro Arambudo; 74, Pratenc, A.A., 4,13.

J.V.

Materiales de la Construcción



BARRERA

GRANDES OFERTAS

Av. de l'Onze de Setembre, 130-132
08820 EL PRAT DE LLOBREGAT

Tel. 370 59 60
(Barcelona)



Mercería "MAYTE"

"TODO EN ROPA INTERIOR"

Gran surtido en fajas y sujetadores
Regalos de bebé, bañadores y chandals
Centro, 25 - junto oficinas servicios Ayuntamiento
EL PRAT DE LLOBREGAT

El F. Requesens imbatido en la liga



El Frankfurt Requesens, equipo pratense de fútbol sala, que participa en el campeonato "Nick Esportiu" de Barcelona se ha convertido, cuando ha finalizado la primera vuelta de este, en el líder de la competición. El equipo está imbatido, con ocho victorias y un solo empate en su haber, además de ser el equipo menos goleado de la liga. El equipo tuvo su nacimiento el año pasado, con la participación en un torneo veraniego, en el que su actuación no fue todo lo exitosa que hubieran querido ya que quedaron sextos. Pero pasado el verano, se plantearon el hacer un equipo serio y jugar regularmente en una liga como la "Nik Esportiu". La decisión no pudo ser más acertada ya que una unión entre juventud y veteranía ha conseguido construir un equipo muy nivelado y competitivo de cuyos éxitos están impresionados ellos mismos.

Los jugadores, entrenador, presidente y aficionados, no dudan en conseguir la victoria en este campeonato. **E.T.**

Record de goles



La Peña Madridista El Prat, en categoría Infantil que milita en la categoría de 3ª división grupo 6º del Baix Llobregat, Liga Catalana.

En su primer año en dicha categoría queremos resaltar su trayectoria deportiva que es como sigue:

20 partidos de liga, 19 ganados. 111 goles a favor y 13 en contra. Y ahora que se está celebrando la Copa del Llobregat queremos resaltar, que en sus tres partidos jugados llevan la friolera de 43 goles marcados, con el récord absoluto, de 26 goles en un sólo partido, celebrado el día 5 de Mayo 1.990 en el campo de Sant Cosme frente al equipo U.D. San Gabriel de Viladecans. **A.R.**

Homenatge de Canet de Mar a en Jordi Llopart

Per acord unànim del Ple de l'Ajuntament de Canet de Mar, es portà a cap el passat mes d'abril un acte d'homenatge a l'atleta pratenc i canetenc d'adopció en Jordi Llopart.

En aquest homenatge que ompli la sala d'actes de l'Ajuntament, hi assistiren el Consistori en ple. El batlle en Joan Rovira feu entrega d'un magnífic quadre a en Jordi amb l'escut de Canet repujat en argent; hi hagueren també sengles parlaments del Conseller d'Esports en Joan Alegret i del mateix Batlle Sr. Rovira.

El motiu expressat pels mateixos, fou la victòria aconseguida per aquest atleta a Madrid en el LIX campionat d'Espanya de Marxa Gran Fons que assoleix per 7ª vegada, passant a ser el segon atleta de l'Estat en la història de la Marxa Atlètica, amb major nombre de victòries.

En Jordi, ben emocionat, contestà als parlaments, agraint al Consistori i assistents, aquest homenatge; manifestant també d'altra part l'ajuda que se l'hi ofereix tant moralment com materialment, en la presentació de les instal·lacions esportives municipals, pels seus entrenaments.

Finalment es serví un refresc per a tots els assistents a l'acte. **-R**



Li convé
anunciar-se a

Delta
LLOBREGAT

La Barcelona olímpica

El passat dimarts, 24 d'abril, el COOB'92 va organitzar una visita a les instal·lacions olímpiques de Barcelona'92 per tots els mitjans de comunicació comarcals de Catalunya, així com un dinar al que va assistir l'alcalde de Barcelona i president del COOB'92 Pasqual Maragall.

Durant aquesta visita vàrem poder constatar que tant les instal·lacions de la Vila Olímpica de Poble Nou, com les de l'Anella Olímpica de Montjuïc es troben ja en una fase molt avançada de construcció, tant és així que ja s'han pogut celebrar algunes competicions esportives i activitats culturals durant el passat any al propi Estadi Olímpic, com és el cas de la darrera Copa del Món d'Atletisme o bé el concert contra la droga, i ja estan programades per aquest any altres activitats i competicions per tal de posar a punt pel 1.992 unes instal·lacions que seran el centre més important de les Olimpíades.

La Vila Olímpica

Els jocs Olímpics repartiren les seves activitats en quatre àrees principals: L'àrea de Montjuïc, la Diagonal, la Vall d'Hebron i el Parc de Mar. En aquesta última àrea es situarà la Vila Olímpica, la primera que es contrueix davant mateix de la platja, i que significarà la recuperació d'una part important de Barcelona, el Poblenou, nucli on nasqué la industrialització catalana a l'últim treç del segle passat.

Les instal·lacions de la Vila Olímpica es troben ja en la darrera fase de construcció, després d'haver estat enderrocats els vells edificis i aplanat el terreny,



on ja es comencen a aixecar les noves construccions que durant l'estiu del 1992 allotjaran a 15.000 persones i posteriorment seran vivendes que ja s'han posat a la venda.

L'Anella Olímpica de Montjuïc

La zona que acapararà més atenció durant els Jocs Olímpics és l'àrea de Montjuïc, on es troben l'Estadi Olímpic, el Palau d'Esports Sant Jordi, Les Piscines Bernat Picornell i l'INEFC.

L'Estadi Olímpic de Montjuïc es va construir el 1929 i va ser dissenyat per l'arquitecte Pere Domènec i Roura, i després de ser oblidat durant molts anys i arribar a un estat de ruïna es va decidir recuperar-lo per al 1992, per a Barcelona i per a tot Catalunya, remodelant el seu interior i conservant l'antiga façana. Així a l'octubre del 1985, segons el projecte dels arquitectes Vittorio Gregotti, Frederic Correa, Alfons Milà, Joan Margarit i Carles Buxadé, es van

començar les obres de remodelatge.

El Palau d'Esports Sant Jordi, obra de l'arquitecte japonès Arata Isozaki constitueix l'obra més revolucionària d'aquesta Anella Olímpica, amb una capacitat de 17.000 espectadors i una espectacular coberta a 45 metres d'alçada.

Les piscines Bernat Picornell, de 50 metres de llarg i 25 d'ample acolliran les competicions de natació, natació sincronitzada i les finals de waterpolo.

Per últim l'edifici de l'INEFC, del arquitecte Ricard Bofill, va començar a construir-se a l'abril del 1988, i serà seu de les competicions de lluita durant el Jocs i futura Universitat Catalana de l'Esport.

Totes aquestes instal·lacions quedaran unides per la gran Avinguda de l'Estadi, la plaça d'Europa i el Parc del Migdia de 54 hectàrees que juntament amb altres instal·lacions ja construïdes com el Palau Municipal d'Esports formaran l'Anella Olímpica de Montjuïc.

Jaume VILÀ

IV Nit de l'Esport

El Artesano se quedó pequeño en la entrega de premios a los mejores deportistas locales del 89 en la "4ª Nit de l'Esport". El acto consiguió batir el récord de afluencia de público de años anteriores. Además del alcalde y personalidades del consistorio, acudieron al acto para la entrega de premios; José María Asensio, Jefe de los Servicios Territoriales de la Generalitat, juntamente con Robert González, Coordinador de la Diputación en el Area de Deportes.

La entrega de galardones tuvo que retrasarse cerca de 45 minutos, debido al retraso en la llegada del alcalde Lluís Tejedor que venía de otro acto oficial. Hecho este, que hizo intranquilizar al público asistente al acto.

Los premiados fueron: En la categoría de menores de 18 años masculino, Alejandro García Lozano de 14 años de edad, perteneciente al Club Patí Prat. Subcampeón de Catalunya en la categoría infantil (pista y circuito); 7º en el ca)0 y 5º en el Campeonato de España Infantil (circuito) y 5º en el Trofeo Internacional de Noyen (Francia). En la misma

categoría pero femenina la galardonada fue: Sandra Martín López en la especialidad de Tae-Kwon-do por su brillante trayectoria deportiva en este deporte y por la medalla de oro conseguida en el X Campeonato de Cataluña Senior / Junior, Subcampeonato de España y el I trofeo Internacional de Amsterdam.

En la categoría de mayores de 18 años masculino el ganador fue: Jordi Llopart Ribas de 38 años de edad perteneciente al GCR La Seda, por su extraordinaria marcha deportiva dentro del mundo de la marcha atlética, primer puesto en el Campeonato de España, por sexta vez, en la prueba de 50 Km y su selección en el equipo nacional que participó en la Copa del Mundo celebrada el año pasado en l'Hospitalet. Conxi Antón Franco fue la vencedora en la categoría adulta femenina, con 21 de edad, por su aportación deportiva como monitora tanto en l'Escola Municipal de Basquet como en las Escoles d'Iniciació Esportiva. Actualmente jugadora del CB Terlenka.

El premio al mejor directiva recayó en manos de José Pérez Giral de 67 años de edad y perteneciente al Club Barcelo-

nista Terlenka. Miembro fundador del club en el año 1956 y durante 34 años ha participado de forma activa en el deporte local, en particular en el ámbito futbolístico, en estos momentos delegado del Juvenil "A" de Terlenka.

El premio a la gesta deportiva del año fue dada a Alberto Santolaria Martos de Tae-kwondo por su 2º puesto en el Campeonato del Mundo celebrado en Colorado Spring, medalla de oro en la misma categoría anterior en el Campeonato de Cataluña. Actualmente está estudiando en el CAR (Centro de Alto Rendimiento). A este premio se le añadió la gesta especial a Francisco Martín Valera, entrenador del anterior galardonado y Sandra Martín. Nuevo este año, fue el otorgar premio al club local que ascienda de categoría, premio que este año fue otorgado a la C.D. Bodeguilla por su acenso a 2ª regional de fútbol y la mención especial del jurado recayó en manos de Francisco Javier Duarte Merino, en reconocimiento a su trayectoria deportiva.

T.E.

Esta primavera

La mejor selección de Primeras Firmas

D'ANTONIO, LOOKY, SEBAGO, LOTTUSSE,
MARTINELLI, PIELSA, PONS QUINTANA, PIEL
NOBLE, SAM SONITE, GERARDO, GABRIELLE,
PLATINO, KURHAPIES, CACHARELL, TAURO.

MAXIMA CALIDAD PARA PERSONAS MUY EXIGENTES

Sabates, Bolsos,
Art. Pell i Viatge

FONT

Frederic Soler, 42 - EL PRAT DE LLOBREGAT

SEAT

Llobrecar, s.l.

C/. CERVERA, 17-19 - ESQUINA CTRA. AVIACION - TEL. 370 28 02 - 08820 EL PRAT DE LLOBREGAT



**LO QUE VD. BUSCA
DE UNA MARCA
NOSOTROS
SE LO DAMOS**

su amigo



EN MARCHA

HACIA EL FUTURO

Con sólo el 10% de entrada.
Y sin cuotas hasta Noviembre.



Renault 19

100.000 pts. menos,
si nos dejas tu coche usado.

Ven. Queremos echarte una mano.
Para ponerte más cerca tu nuevo
Renault 19, tres, cinco puertas o
Chamade.

Sólo por dejar tu coche usado, en todos
los casos ya tienes 100.000 pesetas.
Y con sólo el 10% de entrada, te lo llevas.
Sin pagar ni una peseta más hasta
Noviembre. Financiándolo a 2, 3
ó 4 años (TAE 21,87%).

Ven. O llama al Sr. Financiación
(900 15 55 55).

Te echaremos una mano.

RENAULT

Oferta válida en Península y Baleares para vehículos
en stock. No acumulable a otras ofertas promocionales.

Venga a comprobarlo en El Prat:



CONSAVA 3, S. A. Autv. Castelldefels Km. 5,8 Frente Pryca - Teléfono 370.34.11
AUTO TORRAS Calle Joan Maragall, 41 - Teléfono 379.05.82
AUTO BERTRAN Av. 11 de Setembre, 239-241 - Teléfono 370.39.03