

PREU: 130 PTEES.

Delta

LLOBREGAT
ANY XIII N° 135 JUNY 1990



Vertidos clandestinos
de residuos en El Prat

La Fira
de Mostres
podria
venir
al Prat

Els
resultats
econòmics
de 1989
porten
a La Seda
a reduir
la plantilla



La mà de
DEPANA
vol salvar
les aus
de les
albuferes
del Delta

Una proposta pedagògica
per convertir el Delta
en una escola de natura



AUDITORIA A L'AJUNTAMENT

Ha estat forçada per l'oposició

370 76 05

**SERVEI
SECRETARIA**

*posem el
nostre telefax
al seu
servei.
Consulti'ns !*

Castella, 30
El Prat de Llobregat

FAX

**Neteja, repàs i canvi de cinta
de la seva registradora**

**Demani pressupost
al telèfon 370 52 61**

OFERTA NOVES REGISTRADORAS

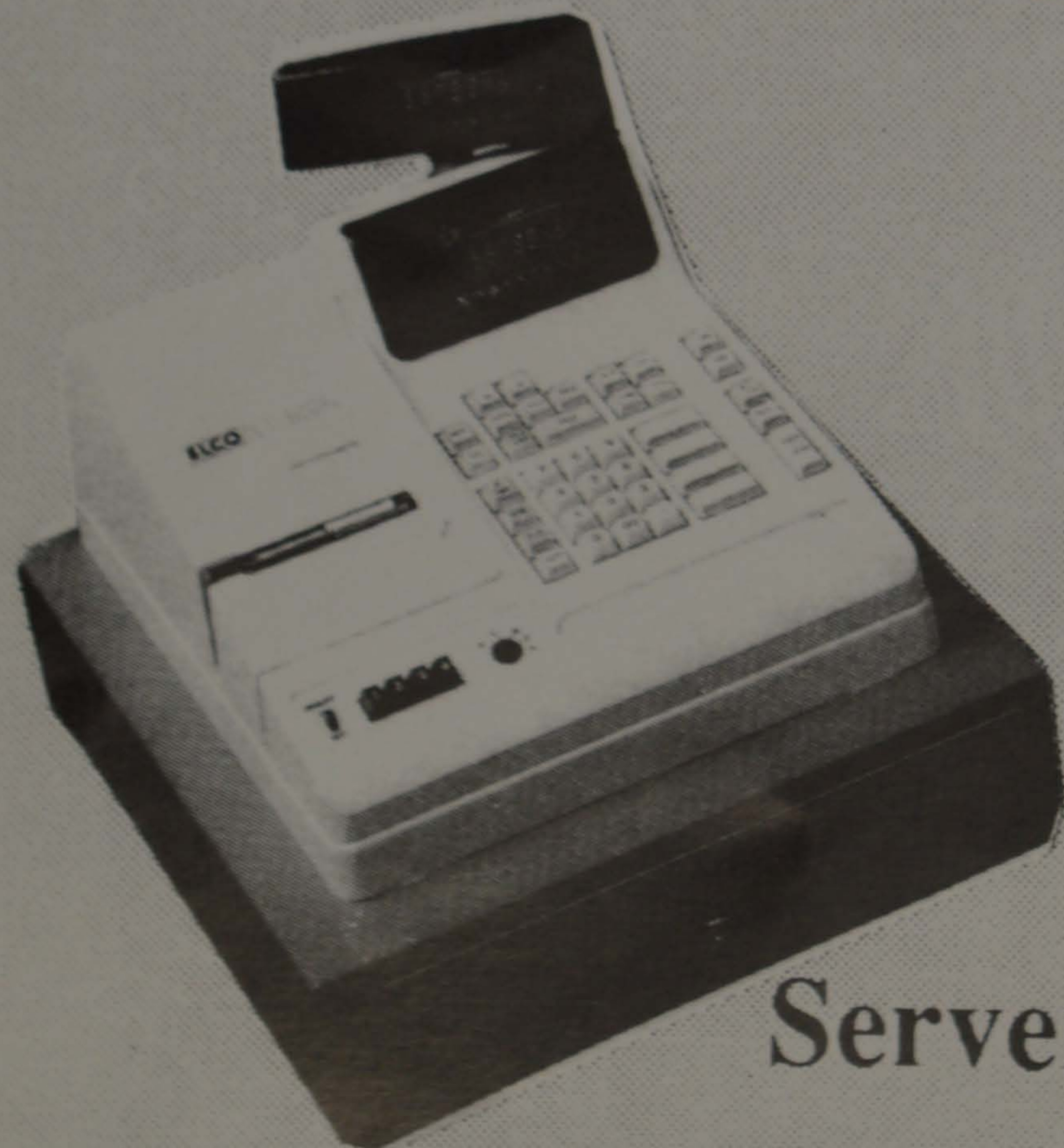

Des de
50.000 pts.
(I.V.A. inclòs)

Un any de
garantia

Servei Tècnic Propi

OFIMÀTIC ▲ DELTA ▲ S.L.

Frederic Soler, 81 - 83 - Tel. 370 52 61 - El Prat de Llobregat

Portar la Fira de Mostres a El Prat

Quelcom positiu, entre un cert pesimisme

Le darreres setmanes han donat un protagonisme peculiar a la nostra ciutat a les pàgines dels mitjans de comunicació escrits i als noticiaris de la ràdio i la TV.

Diverses són les qüestions:

1) La política municipal ha tornat a l'ajuntament del Prat un protagonisme i una transcendència només comparables als anys de la predemocràcia on el nostre consistori es convertí en un model a seguir en el procés de democratització de la vida municipal.

Avui, la picabaralla entre socialistes i comunistes, amb l'arbitratge de CDC i l'atenta observació del PP, han transcendit fins el punt de posar en perill els pactes a nivell de Catalunya.

2) La proposta de DEPANA en pro de la preservació de les zones humides del nostre terme, ha ajudat a divulgar (malgrat certa instrumentalització política del fet) la existència d'una realitat que els habitants de l'hinterland barcelonés es pot afirmar desconeixia.

3) La sentència del Tribunal Superior de Justícia de Catalunya respecte la resolució del Conseller Molins, declarant-la nula de ple dret, en base a que quan es dictà no existia de fet el Pla Director del Port, perquè l'organisme autònom no l'havia redactat

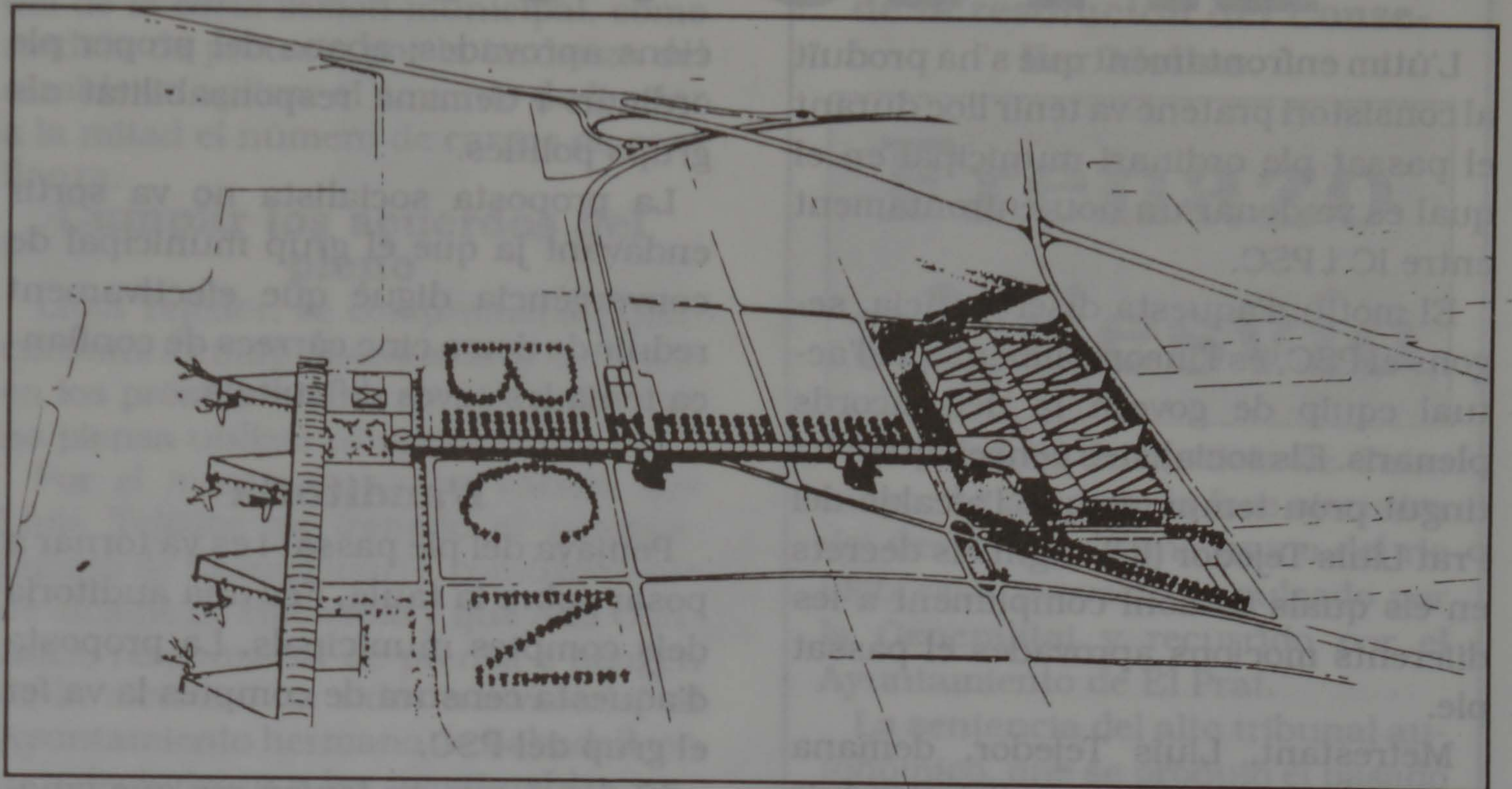

Més o menys així veu la fira al Prat l'equip de l'arquitecte pratenc Joan Busquets

incomplint un compromís del govern central, dona temps per a la reflexió institucional i totes les forces polítiques del Prat guanyen una nova batalla de la guerra dels pratencs contra el desviament.

4) La sentència que considera encertada la decisió de disoldre la Corporació Metropolitana de Barcelona presa per la Generalitat, impugnada des de les Àrees Metropolitanas que la substituïren en certes funcions, avui en mans de socialistes i comunistes, ens recorda que El Prat fou en ple franquisme el primer poble en rebel·lar-se contra un organisme en mans de l'oligarquia barcelonina de la dictadura dirigida per Porcioles, amb el propòsit d'aconseguir més poder personal per aquell batlle -virrei, sobretot per a treure's els problemes de la Ciutat Comtal i deixar-los caure al damunt dels municipis del seu entorn. El Prat tenim claríssimes mostres d'aquesta política nefasta que no resolva problemes, només els canviava de lloc. Lamentablement, una vegada arribada la desitjada democràcia, l'organisme tornà a ésser útil als polítics barcelonins, s'ha signat finalment l'acte de defunció. Des del Prat... Aleluia!

5) L'espai físic de la Fira de Barcelona a Monjuïc s'ha fet petit. Tot i buscant alternatives temporals com la de las "Arenas", la Fira necessita una nova dimensió. A prop d'on és perquè no es tracta pas de desplaçar-la tota, però sí de crear nous firals on desenvolupar salons monogràfics, congressos, convencions...

Les alternatives s'han cercat al eix plaça d'Espanya - Aeroport i, en aquests moments, el polígon Pedrosa de l'Hospitalet i unes hectàrees entre el recinte aeroportuari i el "Mas Blau" es consideren dues possibilitats reals.

Que representaria tenir un tros de la Fira al Prat? Haviam: una activitat de prestigi indubtable, llocs de treball d'una gran porta oberta al món per als nostres empresaris i professionals, un instrument de dinamització de la vida local, la creació d'una infraestructura paral·lela a la Fira d'empreses auxiliars..., fins i tot una compensació a l'"agressió per terra, mar i aire" que el nostre terme municipal pateix desproporcionadament a la quota de molèsties que una comunitat ha de patir en solidaritat i per la quota lògica en compartir els problemes de l'entorn immediat.

És un lloc adequat el terme del Prat per ubicar la Fira. La volem. Estem obligats a apretar les institucions per forçar-les a que ens la portin. Perquè ja n'hi ha prou d'expropiacions, de contaminació acústica i ambiental, de projectes que ens destrocen l'espai vital, de planificació urbanística desafortadament injusta amb El Prat... Volem la Fira perquè els especialistes han considerat la possibilitat del Prat encertada... Perquè la neceitem... Perquè ja era hora que algú veiés el Prat per una altra cosa diferent a una agressió contra la nostra comunitat.

DELTA

Delta

EDITA

SOCIETAT DE COMPTES
DE PARTICIPACIÓ
"DELTA DEL LLOBREGAT"

Gestor y Director
Jaume Monés i Albet

Redacció i Administració
Pau Casals, 47, baixos
Telèfon 379 05 33

Fotocomposició i
Trames Fotogràfiques

La Impremta, Servei Secretaria, S.A.
Castella, 27 - El Prat

Imprimeix

Impremta Comercial Prat, S.A.
Pau Casals, 161 - 163 - El Prat
DLB 43419 - 1977

Mentre no es cumplin els acords plenaris El PSC votarà no a tot

L'últim enfrontament que s'ha produït al consistori pratenc va tenir lloc durant el passat ple ordinari municipal en el qual es va donar un nou enfrontament entre IC i PSC.

El motiu d'aquesta discrepància, segons el PSC, és l'incompliment que l'actual equip de govern fa dels acords plenaris. Els socialistes pensen que s'ha tingut prou temps perquè l'alcalde del Prat Lluís Tejedor (IC), signi els decrets en els quals es doni compliment a les diferents mocions aprovades el passat ple.

Metrestant, Lluís Tejedor, demana temps; donat que, al seu judici, el reduir de deu a cinc càrrecs no és fàcil i no s'ha de forçar innecessàriament la maquinària municipal. No obstant l'alcalde es va comprometre a aplicar totes les mo-

cions aprovades; abans del proper ple ordinari i demanà responsabilitat als grups polítics.

La proposta socialista no va sortir endavant ja que el grup municipal de convergència digué que efectivament reduir de deu a cinc càrrecs de confiança tenia les seves dificultats.

L'auditoria

Penjava del ple passat i es va tornar a posar sobre la taula. Fer una auditoria dels comptes municipals. La proposta d'aquesta censura de comptes la va fer el grup del PSC.

IC digué que no tenien res que amagar, que una auditoria costava entre vuit i deu milions de pessetes; per la qual cosa no hi havia partida pressupostada i proposà que els tècnics de l'A-

juntament fessin una revisió dels comptes municipals i que si una vegada fet l'oposició no estava d'acord, aleshores fer l'auditoria.

La proposta de IC no prosperà ja que només va comptar amb els vots d'aquesta formació; al contrari que la proposta socialista que guanyà la votació per unanimitat.

La sorpresa

Però, la sorpresa de la nit vingué quan el portanveu del PSC, Joan Serret, va demanar els expedients de les compres que ha fet l'Ajuntament, donant a entendre que hi havia quelcom irregular. L'Alcalde va dir que mai hi havia hagut cap inconvenient perquè els regidors hi accedeixin als expedients.

Josep ALONSO

notícies - notícies - notícies - notícies - notícies - notícies - notícies

- La Joventut Nacionalista de Catalunya (JNC), ha endegat un projecte reivindicatiu sota el títol "**més poder per Catalunya**", amb quatre línies d'actuació: Dret a poder organitzar políticament, socialment i jurídicament Catalunya; un sistema de finançament just pel país; celebrar les festes tradicionals de casa nostra; normalització real del català.

- El propassat dia 11 de març, va celebrar-se a Sant Boi el congrés federatiu comarcal del Baix Llobregat d'Esquerra Republicana de Catalunya, seguint la línia de **renovació profunda** i constant que ha emprés aquest partit des del Congrés Nacional d'ERC que tingué lloc a Lleida a les darreries del passat any.

En aquest congrés es va aprovar la nova estratègia política d'aquest partit que voltava sobre tres punts fonamentals: organització, ecologia i medi ambient, política municipal.

Cal destacar com a novetat el nomenament d'un responsable comarcal per ecologia i medi ambient, amb rang de vice-president, càrrec que va recaure en Jordi Figueres.

- Els responsables de la política municipal del PSC i IC, Albert Batlle i Fran-

cesc Surroca es van reunir el passat dia 1 de juny amb l'intenció de **trobar sortida als problemes** plantejats al si del **consistori pratenc** entre els respectius grups municipals.

- La Diputació de Barcelona i els ajuntaments del Prat, Sant Boi, Gavà, Viladecans i Castelldefels firmaran un **conveni per crear un servei d'informació juvenil** d'abast subcomarcal. Els representants de l'ajuntament del Prat seran el Regidor de Joventut Alex Eslava i el tècnic de la mateixa àrea Antoni Palma.

- Un grup de drogodependents pratencs en vies de reinserció social participaran a una acampada que es farà entre els dies 11 i 15 de juny d'enguany a Campdevànol de Girona.

Aquest projecte que s'oposa **una novetat en les tècniques de reinserció social dels drogodependents** ha estat realitzat pels professionals adscrits al CURT amb la col.laboració de la Creu Roja.

- L'ajuntament del Prat posarà en marxa diversos projectes tendents a **millorar diverses zones de la pista d'atletisme Moisès Llopart**.

Entre aquests projectes hi ha la millora de la pista, la pavimentació de la mateixa la realització de les obres corresponents al projecte de millora de la zona de concurs i la pavimentació d'aquesta mateixa zona. Totes aquestes obres tenen un pressupost de 64.221.039 pessetes.

- La regidora d'esports posarà **en marxa a la piscina municipal** part de la programació de l'estiu 90, consistent en curses de natació per a adults i per a nens i nenes.

Està previst que en aquest projecte que comptarà amb un pressupost de 798.500 pessetes, hi participin 400 nens que a la actualitat es troben en llista d'espera, interessats en l'aprenentatge d'aquest esport.

- Un any més l'assemblea local de la **Creu Roja** presentarà el servei de **vigilància de la platja** del Prat durant la present temporada estiuenca. Per fer aquesta vigilància, que es fa amb l'intenció de garantir la seguretat a la nostra platja, Creu Roja comptarà amb una subvenció municipal de 694.400 pessetes.

J.A.

Manos limpias, manos sucias

En apenas una hora de tiempo, se liquidó el pasado día 7 de junio, el esperado pleno ordinario del mes, en el que hipotéticamente los socialistas deberían presentar la moción de censura contra el alcalde, Lluís Tejedor, moción que finalmente no se presentó, al no contarse, a priori, con el respaldo necesario de las demás fuerzas políticas, principalmente CiU.

En el capítulo de ruegos y preguntas, se volvió a encender la mecha de la discordia entre PSC y IC, cuando el portavoz socialista, Joan Serret, solicitó al alcalde, todos los expedientes relacionados con las últimas compras de vehículos municipales, dejando en el aire una grave acusación.

Según fuentes socialistas, esta petición pudiera estar relacionada con un presunto caso de corrupción, en el que estaría implicado un concejal de IC.

Se aprueba la auditoría

Por otra parte, el pleno del Ayuntamiento aprobó por unanimidad una moción socialista que obliga al alcalde, Lluís Tejedor, a hacer una auditoría sobre la gestión contable y financiera del Ayuntamiento.

Con anterioridad, fue rechazada una propuesta comunista, en la que se proponía al pleno la alternativa de realizar un informe económico del Ayuntamiento, por parte del Interventor Municipal, en lugar de la auditoría, cuyo coste puede ser del orden de los diez millones de pesetas, en opinión de IC.

Los 14 concejales de la oposición, (8 del PSC, 4 de CiU, 1 del PP y 1 no adscrito), votaron en bloque, una vez más, en contra de la propuesta de IC que, como se sabe, suman 11 ediles y que gobiernan en minoría simple.

La moción de la auditoría, había quedado sobre la mesa, a petición de CiU, en la anterior sesión plenaria y nuevamente fue presentada al pleno por el grupo municipal socialista que sigue empeñado en hostigar sin tregua a IC.

Además, los socialistas votaron en contra de todos los puntos del orden del día de la corta sesión municipal, como medida de protesta por la tardanza del alcalde en aplicar el acuerdo de limitar a la mitad el número de cargos de confianza.

Cumplir los acuerdos del pleno

Lluís Tejedor, se comprometió públicamente a cumplimentar dicho acuerdo en los próximos días, asegurando "que no piensa utilizar ningún subterfugio".

Por el momento, se ha sabido que Lluís Tejedor ha frenado el nombramiento de Rafael Duarte, como teniente de alcalde de Hacienda y que Ana González, responsable de prensa e imagen de la alcaldía, ha sido "trasvasada" al Ayuntamiento hermano de Sabadell, en agradecimiento a los inestimables servicios prestados.

A pesar de la aptitud de los socialistas, de intentar bloquear el desarrollo del pleno con sus votos negativos, los demás asuntos, fueron aprobados, gracias a la acción abstencionista de CiU, si bien cabe señalar que se trataban de cuestiones sin mayor relevancia.

La prueba de la acusación

Pero volviendo al espinoso asunto del presunto caso de corrupción, podemos afirmar que ha llegado hasta nuestra redacción una prueba que parece avalar la grave acusación realizada en el pleno por Joan Serret, quien a la salida de la sesión municipal, manifestaba en voz alta que "esa pancarta que hay ahí abajo, en la plaza, se la van a tener que tragar", al tiempo que señalaba la pancarta de IC que reza "Mans Netes".

Con independencia de que la cosa vaya de manos limpias o de manos sucias, lo cierto es que se ha llegado a unos niveles de confrontación muy difíciles de superar y en los que tan sólo parece privar una irracional ley de la selva.

Manuel DOBAÑO

El puerto no tenía apunto el Plan Director en el momento de la resolución del Conseiller Molins.

Frenazo al desvío

El Tribunal de Justicia de Catalunya, ha anulado la fase ejecutiva del desvío del último tramo del río Llobregat, proyecto impulsado por la Generalitat y recurrido por el Ayuntamiento de El Prat.

La sentencia del alto tribunal autonómico, que se produjo el pasado día 12 de junio, se basa en el hecho de que, en el momento en que la Generalitat decidió ejecutar el proyecto, no se había realizado el plan director del puerto de Barcelona, que en la actualidad está pendiente de ser aprobado por el MOPU.

A través de dicho plan director, se han de concretar las necesidades de ampliación que plantee y demuestre el puerto de Barcelona y que básicamente justificaría, en opinión de la Generalitat y del pacto que en su día suscribió Lluís Tejedor con las autoridades de la desaparecida Corporación Metropolitana de Barcelona, el polémico desvío del río, al que se opone toda la ciudad.

Fuentes del Departamento de Política Territorial y Obras Públicas, han informado a Delta que la Generalitat ya ha recurrido la sentencia ante el Tribunal Supremo.

Las mismas fuentes señalan que la sentencia del Tribunal Superior de Justicia de Catalunya, es meramente formal y "que en ningún caso paraliza el proyecto de desvío. D.



**ANTENAS COLECTIVAS
PORTEROS ELECTRONICOS
ALARMAS ANTIRROBO**

Av. Montserrat, 233-235 - Tel. 379 18 29 - EL PRAT

Vedella de Girona

Carnisseria Montserrat

*Mercat Municipal, 2-5-7
Tel. 379 03 47
Prat de Llobregat*

R.P.M.

DISCOS

Discos por Encargo

-POP INTERNACIONAL

-POP NACIONAL

-SIXTIES -SOUL -HEAVY

-MUSICA CATALANA

-B. SONORAS -FLAMENCO

-CLASICA -ORQUESTAS

MAS de 2.000 DISCOS

MAS de 1.000 CASSETTES

MAS de 1.000 COMPACTS

CASTILLA 3 EL PRAT DEL LLOBREGAT

Tel 379 47 06

Una prestigiosa agencia, especializada en cuestiones pornopolíticas, ha indicado que la ruptura entre comunistas y socialistas en el Ayuntamiento del Prat ha sido una especie de "love interruptus".

La exagerada proliferación de pasos cebrera en algunas zonas del casco antiguo de El Prat, todavía hace más "selvática" la circulación por sus calles.

Después de la auditoría, los socialistas amenazan con promover una moción en la que piensan exigir a IC un control periódico de los niveles, expresados en micras, de todos y cada uno de los bolígrafos que se utilizan en el Ayuntamiento.

CiU ya ha anunciado que se piensa abstener, "ya que esta cuestión no está incluida en nuestro programa", han declarado.

El representante de la MAM (Minoría Absoluta Municipal), como gusta autocalificarse el "pepe" Pau Vilà, suele ser, no obstante, uno de los ediles que más interviene en los debates consistoriales.

- "Somos pocos, (o sea, él solo), pero bien avenidos", declaró sarcásticamente en un pleno.

No es cierto que el alcalde Lluís Tejedor, vaya a recurrir al sencillo juego del "pito, pito, colorito...", a la hora de descartar la mitad de los cargos de confianza a los que está obligado por mandato del pleno del Ayuntamiento.

- "También tenemos la alternativa de que nos lo juguemos a los "chinos", indicaron fuentes oficiales.

Cuando el verano está al caer, la mayoría de nuestros municipales, están perdiendo las formas y si no prestan atención a como visten.

En una reciente sesión municipal, tan sólo unos pocos ediles portaban americana y corbata y el resto iban en camisa. Por cierto, algunas de estas prendas de vestir eran bastante "bananeras", como las que lucían Rafael Alcaide y el funcionario, Enrique Rodríguez. Pérez Moya, marcaba la diferencia con una ostentosa marca "Lacoste".

En honor a la verdad, también hemos de decir que al secretaria municipal, Petra Mahillo iba más mónamente vestida que Pilar Yagüe y que incluso Begoña Baldó.

Cada cosa en su sitio.



Otra lengua viperina, nos informa que el Ayuntamiento ha contratado a un total de 8 operarios y una máquina destinada al servicio de limpieza de la vía pública y que todo esto se ha hecho, sin contar con todos los requisitos que el asunto requiere.

Ante esta cuestión, los de la oposición, que tienen la sartén por el mango, ya han anunciado que por el momento solamente dejarán decidir a los de IC, sobre la compra de bolígrafos, papeleras y papel higiénico.

"No queremos que el Ayuntamiento sea ingobernable", han dicho en un comunicado.

Més d'un despistat lector va anar de cap a la seva nevera tot cercant una vella ampolla de cava guardat per a ocasions especials, al llegir les lletres grosses de la darrera portada del nostre "DELTA": Tejedor haurà de cessar". Després, tot llegint-la era una altra cosa. Una altra vegada serà.

No es verdad que el Ayuntamiento haya comprado un bingo para hacer el sorteo de los cinco que habrán de cesar.

Ens van dir veus anònimes que a alguns dels cinc que els hi pot tocar el "cessement obligatori dels càrrecs de confiança" es van infiltrar tot disfressats de peregrins, a la gran romeria per demanar a la verge Bruna que els cessats fossin uns altres. No sabem si van anar-hi descalços o bé portaven cigrons dins les sabates. Això si, els ciris eren de quasi dos metres. I és que un sou tant substanciós no es pot deixar de perdre així com així.

Los de IC traen a Rafael Ribó para que les apoye y así poder tener más gancho. Serret amenaza con traer a Raimon Obiols... Siguiendo así Pau Vilà dijo de traer al humorista Euge-

nio y los de CiU al Rudy Ventura. Y es que cuando va de show, va de sow.

El que viu feliç és el Conseller Joaquim Molins. Si no, sols cal llegir les seves declaracions sobre el desviament del riu. Ell no veu cap problema, no veu cap perill, ell no sap res, tot depèn de Madrid, potser del Plà Director del Port, etc. Total, que no es mulla el cul, i això no s'hi val. Sols faltava que al final hagués acabat preguntant: Ah, és que volen desviar el Llobregat.

El veterà militant de CiU (i dels primers consellers sortits de les urnes en el Prat, Ignasi Ribas i Mas), s'ha donat de baixa definitivament del partit... Diuen que desenganyat davant el procés de desnaturalitzador polític que en CiU s'està produint durant aquests últims anys.

De moment, aquesta decisió ha causat plaxèria entre diversos dels seus ex-companys del partit i tristors entre els integrants del sector "fonamentaliste" de CiU en el Prat.

El concejal Sr. Bou perdió los "papeles" ante el descubrimiento de su ignorancia en leyes, a raíz de la reclamación y explicación que los familiares de un vecino de El Prat, fallecido en un accidente, le hicieron referente a la propiedad de un nicho en el cementerio... o al menos eso creían sus familiares, cuando el Sr. Bou en su despacho, les confirmó que la propiedad ya no era tal, si a caso ahora era usufructo a cincuenta años, y que ahora el Ayuntamiento es el propietario.

Los familiares del fallecido recordaron al Sr. Bou los principios "marxistas" expuestos en las obras literarias "EL CAPITAL - Tomo 1º - Introducción a la crítica de la Economía política.

**PLAN DOCENTE
MATERNAL Y PRE-ESCOLAR
(PABELLON n.º 1)**

DESDE LOS 3 MESES CON SERVICIO MEDICO PERMANENTE. CONTROL DIETETICO DE COMIDAS E INFORME DIARIO. ESTA SECCION UBICADA EN ZONA INDEPENDIENTE ESPECIFICAMENTE INSTALADA, CON JARDINES Y PATIOS EXCLUSIVOS. ATIENDE A LOS NIÑOS, CON PERSONAL TITULADO Y ESPECIALIZADO.
TELEFONO PARTICULAR PARA INFORMACION PERMANENTE. 211 22 71.
ABIERTA TODO EL AÑO DE 7.30 A 19.30 H. EXCEPTO AGOSTO.

E.G.B. (PABELLON n.º 2)

LOS ALUMNOS DE 1.º CURSO, MUCHOS DE ELLOS PROCEDENTES DE OTROS CENTROS, SON ATENDIDOS EN NUMERO REDUCIDO PARA CONSEGUIR UNA PREPARACION HOMOGENEA Y PODER SEGUIR ADECUADAMENTE EL PLAN DE ESTUDIOS.
HASTA 5.º CURSO LOS ALUMNOS SON ATENDIDOS POR PROFESORES ESPECIALIZADOS DE E.G.B.; A PARTIR DEL 6.º CURSO SU FORMACION CORRE A CARGO DE DOCTORES Y LICENCIADOS.

B.U.P. Y C.O.U. (PABELLON n.º 3)

UN MINUCIOSO CONTROL DE ASISTENCIA Y HORAS DE ESTUDIO DE LOS ALUMNOS, POR PARTE DE LOS TUTORES DE LOS DIFERENTES CURSOS, HA PERMITIDO CREAR UN AMBIENTE DE TRABAJO MUY SATISFACTORIO Y OBTENER EN LAS PRUEBAS DE ACCESO A LA UNIVERSIDAD CENTRAL, PORCENTAJES DE INGRESO SUPERIORES AL 90% EN LA CONVOCATORIA DE JUNIO, DURANTE LOS ULTIMOS DIEZ AÑOS, Y CON CALIFICACIONES GLOBALES MUY ELEVADAS.

**CONFESIONAL- PRIVADO
COCINA PROPIA**

SERVICIO ESPECIAL DE AUTOCARES FERSPRAT

Con salida a las 7,15 horas aproximadamente para alumnos de BUP

Con salida a las 8 horas aproximadamente para alumnos de Pre-escolar y EGB

COMPLEJO EDUCATIVO



Avda. Tibidabo, 28

**ENSEÑANZA MIXTA
E.G.B. - B.U.P. - C.O.U.
RESIDENCIA INTERNADO
MATRICULA ABIERTA
PLAZAS LIMITADAS
TELS. 417 15 31 - 212 43 91
212 67 54 - 417 15 33**

INGLES (OBLIGATORIO)

DENTRO DEL HORARIO ESCOLAR Y A PARTIR DE LOS CUATRO AÑOS.

A TRAVES DE NUESTRO DEPARTAMENTO DE IDIOMAS, RELACIONADO CON ORGANIZACIONES DOCENTES DE INGLATERRA Y ESTADOS UNIDOS, LA MAYORIA DE NUESTROS ALUMNOS SIGUEN EL PLAN DE ESTUDIOS DE LA ESCUELA OFICIAL DE IDIOMAS DE BARCELONA (CINCO CURSOS), PARA OBTENER LA TITULACION UNIVERSITARIA CORRESPONDIENTE.

PARA ELLO SE EXAMINAN EN REGIMEN LIBRE, ALCANZANDO EN GENERAL EL CUARTO CURSO DE DICHO PLAN DE ESTUDIOS

**DEPORTES
(OBLIGATORIO)
SIL-CLUB**

ENSEÑANZA, INTRODUCCION Y FORMACION DEPORTIVA.
DESDE LOS SEIS, HASTA LOS NUEVE AÑOS, LOS ALUMNOS RECIBEN LAS ENSEÑANZAS BASICAS Y FUNDAMENTALES EN ONCE DEPORTES POR PARTE DE MONITORES ESPECIALIZADOS. OBTENIDA ESTA ENSEÑANZA, EL ALUMNO PASA A LAS ORDENES DEL ENTRENADOR DEL DEPORTE QUE ELIJA Y SU TUTOR DEPORTIVO ACONSEJE.
NUEVE PISTAS DEPORTIVAS PERMITEN LA REALIZACION DE ESTE PLAN EN LOS SIGUIENTES DEPORTES

- ATLETISMO (ESCUELA DE SALTO DE ALTURA Y LONGITUD).
- BALONMANO
- BALONCESTO
- BALONVOLEA
- FUTBOL Y FUTBOL SALA
- GIMNASIA (RITMICA Y DEPORTIVA)
- HOCKEY SOBRE PATINES.
- NATACION
- PATINAJE ARTISTICO
- TAEKWONDO

EL CLUB DEPORTIVO DEL COLEGIO, SIL-CLUB PERMITE MANTENER A NUESTROS ALUMNOS RELACIONADOS Y CREAR EL AMBIENTE DE CONVIVENCIA QUE LA JUVENTUD ACTUAL NECESITA

SIL-CLUB ES EL PRIMER CLUB ESCOLAR FEDERADO DE TAEKWONDO DE CATALUÑA. CURSILLOS DE ESQUI Y COLONIAS DE VERANO, COMPLETAN ESTA PREPARACION E INCREMENTAN EL ESPIRITU DE SOLIDARIDAD Y COMPAÑERISMO ANTES MENCIONADO

**SERVICIO DE AUTOCARES
PRECIOS RAZONABLES**



Llobrecar, s.l.

C/. CERVERA, 17-19 - ESQUINA CTRA. AVIACION - TEL. 370 28 02 - 08820 EL PRAT DE LLOBREGAT



**LO QUE VD. BUSCA
DE UNA MARCA
NOSOTROS
SE LO DAMOS**

su amigo



**EN MARCHA
HACIA EL FUTURO**

Actuación en caso de punción accidental de un niño con una jeringuilla usada y abandonada en la calle

En los últimos años se ha planteado un problema nuevo en patología infecciosa infantil, especialmente en determinadas zonas urbanas, a raíz de los casos de niños que se han pinchado accidentalmente con una jeringuilla usada y abandonada en la calle presumiblemente por un adicto a la heroína por vía intravenosa.

Este hecho ha creado una gran inquietud en la opinión pública, reflejada en los medios de comunicación, entre ellos nuestro periódico DELTA, ya que se trata de un accidente relativamente frecuente, probablemente más de lo que se sospecha, porque muchos casos no son controlados ni reciben asistencia médica.

El riesgo de estas punciones deriva de la alta incidencia entre los heroinómanos de infecciones por los virus de la hepatitis B, hepatitis C (antes conocida como no-A no-B) y el SIDA.

Respecto a la HEPATITIS-B, enfermedad potencialmente grave, disponemos de una profilaxis eficaz, si se realiza precozmente, para evitar su aparición ante accidentes de este tipo. Se sabe que un 100% de jeringuillas infectadas experimentalmente y abandonadas a la intemperie, al cabo de un año siguen teniendo capacidad de contagio y que basta un inóculo mínimo de sangre con partículas virales para poder producir la infección, ya que su concentración es muy alta. El porcentaje de infección por el virus de la hepatitis-B después de una punción accidental con una jeringuilla infectada (estudiado en personal sanitario pero extrapolable al tema que nos ocupa) es de hasta un 30% en los casos de máximo poder de infección del virus.

Es obligado poner en marcha una profilaxis eficaz ante una punción accidental de este tipo, administrándole al niño, antes de que pasen 24 horas, una dosis de inmunoglobulina antihepatitis-B e iniciando la vacunación con la vacuna específica. La inmunoglobulina ofrece una protección inmediata tras el contacto y la vacuna protege a más largo plazo.

Respecto al SIDA, la infección por este

virus después de una punción accidental con material contaminado es excepcional, habiéndose demostrado hasta la fecha pocos casos y solamente entre personal sanitario, siempre tras contacto con sangre recién extraída. No se conoce ningún caso descrito de infección tras punción accidental con material expuesto durante un periodo libre a la intemperie, como sería el caso de una jeringuilla abandonada en la calle. Esto es debido a la gran labilidad que el virus del SIDA tiene en condiciones ambientales y a la relativamente baja concentración de partículas virales en la sangre de los portadores. Conviene, pues, tranquilizar a los padres, porque el riesgo de infectarse a través de esta vía es probablemente bajísimo. En la actualidad no se dispone de ningún método de prevención frente al SIDA ante accidentes de este tipo, debiéndose hacer un control serológico al cabo de unos meses para confirmar la negatividad de los marcadores del virus.

En cuanto a la Hepatitis-C, cuyo agente causal ha podido ser identificado recientemente, es de esperar que en algún plazo no lejano se disponga de medios eficaces en su prevención.

Como resumen, los aspectos más importantes que los padres deben tener en cuenta ante este tipo de accidente son: acudir a su pediatra o a un Servicio de Urgencias Hospitalario para ser visitado y asesorado acerca de las medidas a tomar, debiendo recibir antes de 24 horas de la punción una dosis de inmunoglobulina anti-hepatitis-B y poner en marcha el plan de vacunación frente a esta enfermedad. Deben tranquilizarse respecto al riesgo de infectarse por el virus del SIDA, que como ya se ha referido es muy bajo, debiéndose comprobar la ausencia de infección al cabo de 6 meses de la punción. No es necesario recoger la jeringuilla ni llevarla al hospital, ya que aumenta el riesgo de nuevas punciones en otros miembros de la familia.

Dr. Rodríguez Minguélez
Médico del Servicio de Pediatría del
Hospital Clínico de Barcelona.

Guia de Serveis

Asesoría Técnica Laboral
GABINETE JURIDICO - LABORAL - FISCAL
ADMINISTRACION DE FINCAS
SEGUROS
MUTUA NACIONAL DEL AUTOMOVIL
Jaime Casanovas, 102-104, bajos, 1.
Teléfono 379 59 99

flors company
SERVEI INTERFLORA
Madoz, 4 - Telèfon 379 02 70
Dir. Teleg COMPANYFLORS
EL PRAT DE LLOBREGAT

optica PRAT
Sección Lentes de Contacto
Frederic Soler, 13-15
Teléfono 379 46 93
EL PRAT

ARTICULOS DE PIEL
BOLSOS Delcar
FEDERICO SOLER, 6 - TEL. 370 19 53
EL PRAT DE LLOBREGAT (Barcelona)

MUEBLES JUMA
REFORMA DE COCINA Y BAÑO
EBANISTERIA EN GENERAL
Ctra. de Buñola, 14 - Tel. 379 94 63
EL Prat de Llobregat (Barcelona)



RESTAURANTE
Especialidades
EN PIZZAS
Y PASTAS FRESCAS

Pompeu Fabra, 49-51 Para encargos llamar al Tel. 370 99 01
El Prat de Llobregat (Barcelona)

CATALANA DE INSTALACIONES, CANALIZACIONES Y OBRAS, S.A.

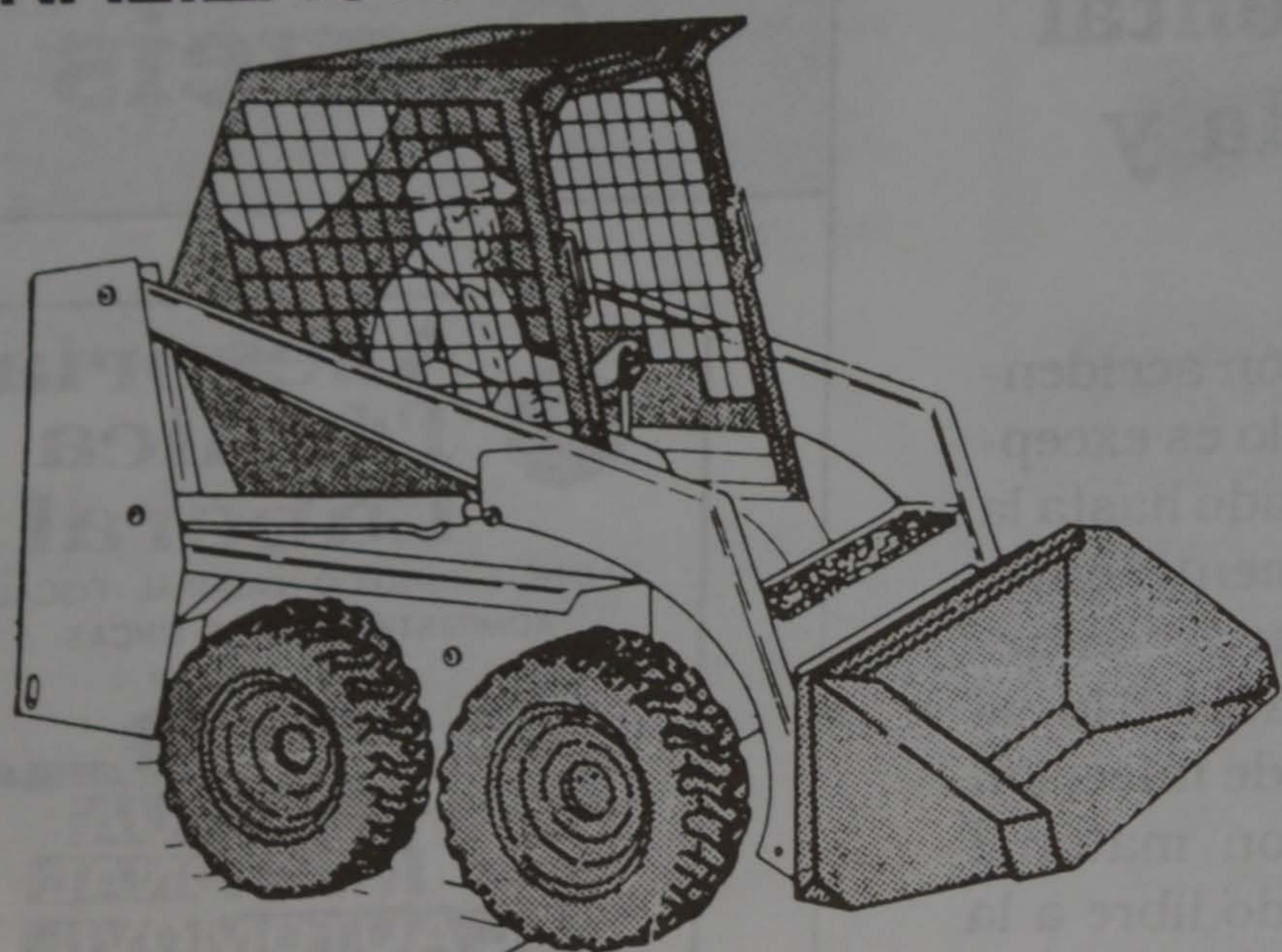

ALQUILER DE BOBCAT 543

EQUIPADA CON:

**PALA, RETROEXCAVADORA Y MARTILLO
COMPRESOR**

**INSTALACIONES DE AGUA,
GAS Y ELECTRICIDAD**

Calle Rigual, 11
Teléfono 370 66 76
08820 EL PRAT DE LLOBREGAT



MONTEPIO DE SAN CRISTÓBAL CHÓFERES DE BARCELONA

Provenza, 173, pral. - Teléf. 253 40 05 (3 líneas) 08036 BARCELONA

AUTOMOBILISTA

LA MILLOR GARANTIA DE TOT CONDUCTOR ES
ESSER ASSOCIAT DEL MONTEPIO

- DEFENSA JURÍDICA PER RESPONSABILITAT CRIMINAL
- RECLAMACIÓ DE DANYS AL VEHICLE
- AJUT A LA FAMÍLIA, EN CAS DE RETIRADA DE PERMÍS DE CONDUCCIÓ
- REMOLCAMENT DEL VEHICLE, I ALTRES SERVEIS MUTUALISTES

Per tal d'obtenir una informació més amplia adreçar-se a
Delegació Baix Llobregat: Ferran Puig, 72 - Telèfon 379 18 02
EL PRAT DE LLOBREGAT

HORARI: DE 18 A 20 HORES (DIMARTS I DIJOUS)



Restaurante Parellada

Salón para banquetes y comuniones
Menú diario con gran variedad de platos
Domingos y Festivos: Paellas - Canalones - Pollos

c/. Rosa Ribas Parellada, 27-29, esquina Remolar
Teléfono 370.32.06
EL PRAT DE LLOBREGAT

OLIVER HNOS.

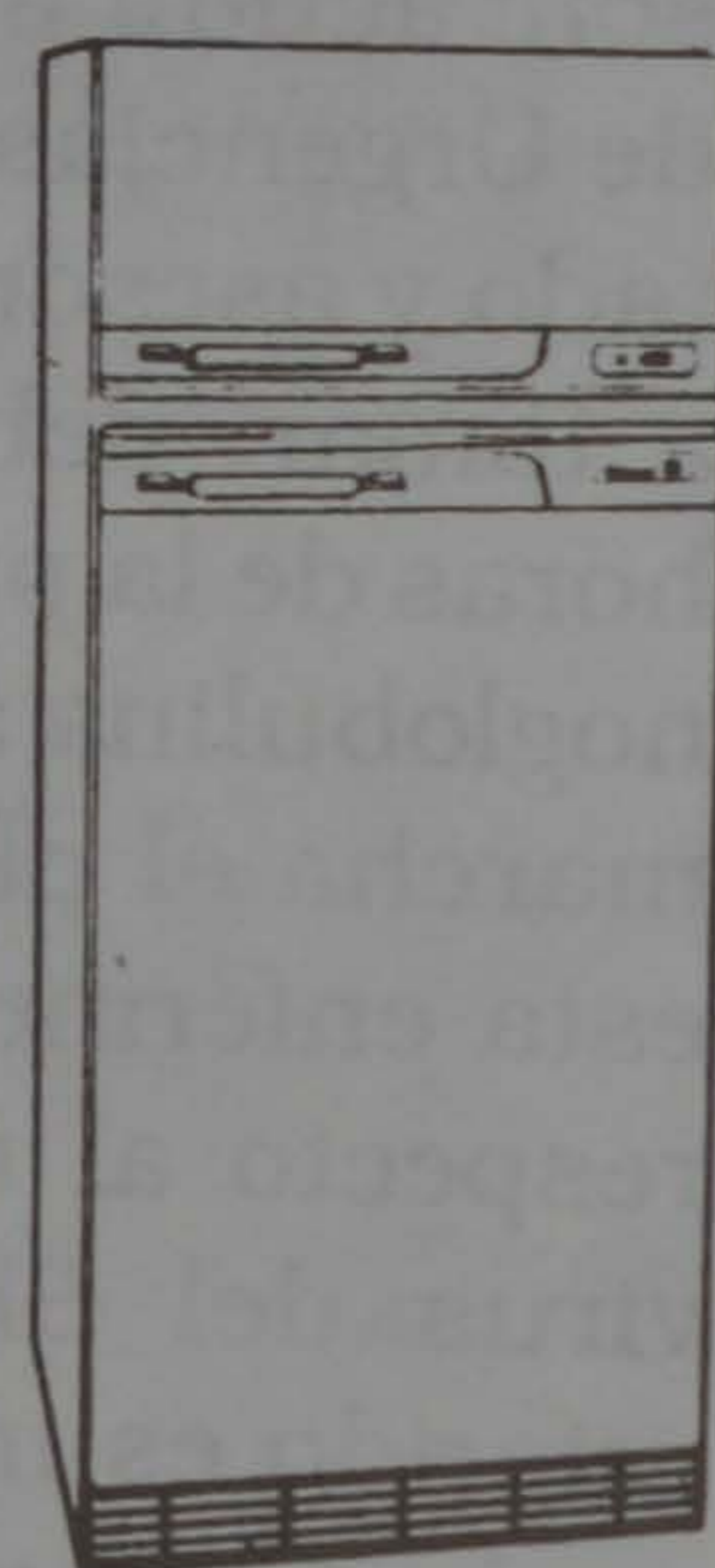

VENTA DE ELECTRODOMESTICOS
GARANTIA TOTAL

REPARACIONES Y RECAMBIOS

SERVICIO POST-VENTA PROPIO
POLIZAS MANTENIMIENTO

Rosa Ribas Parellada, 27
TELEFONO 379 52 84
El Prat de Llobregat

Davant del desviament del riu Cal estar preparats per a donar-hi resposta

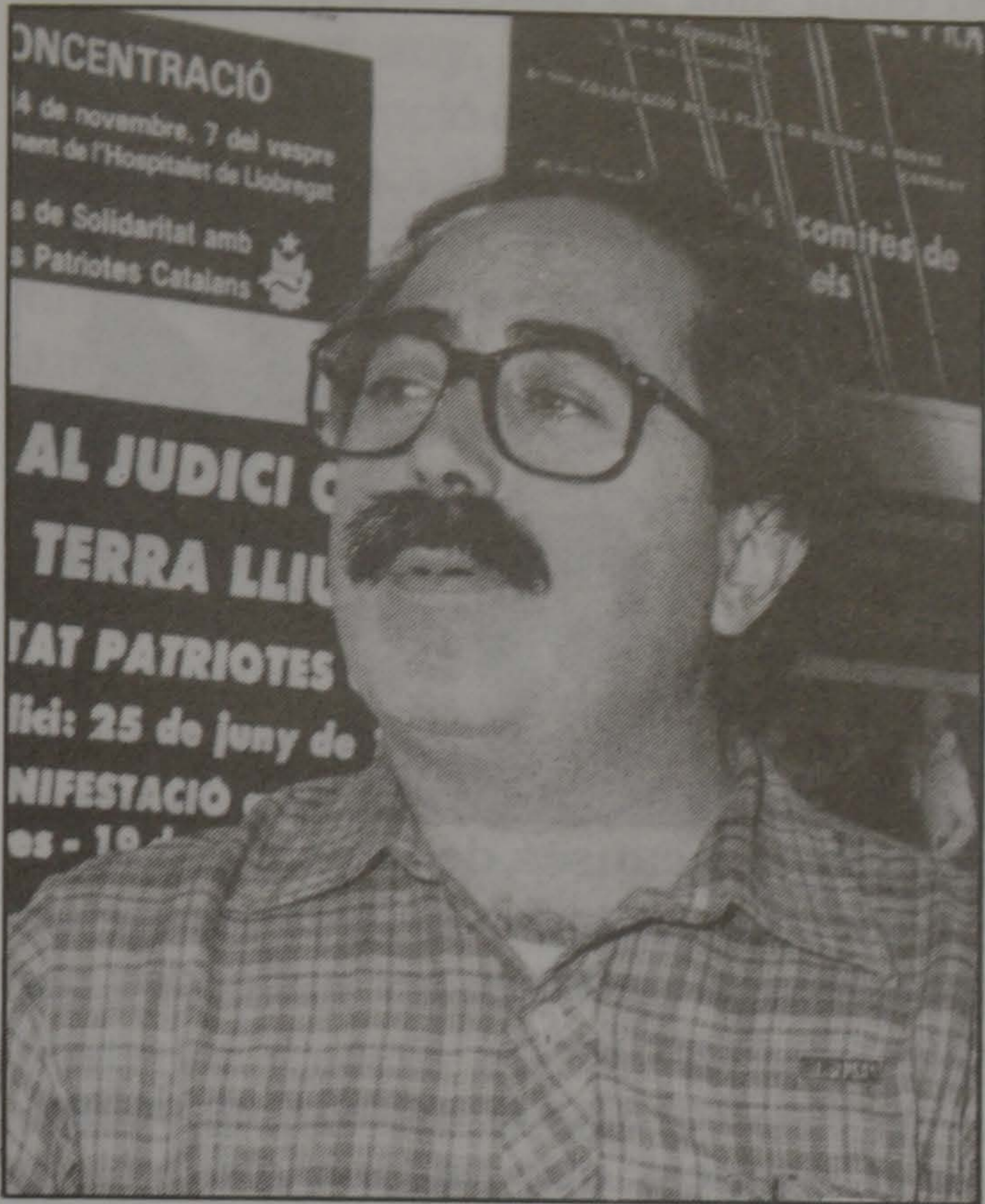

El Grup de Defensa del Medi Ambient és una de les organitzacions històriques del nostre poble. Estigué present en la reivindicació massiva que donaren els pratencs a l'any 1976 i denuncià la contaminació i degradació en que es troba abocat el riu Llobregat, amb el seu naixement encara cristalí però amb una desembocadura on l'aigua arriba barrejada amb deixalles industrials

Un dels màxims impulsors d'aquest grup ecologista local ha estat Salvador Balcells, qui manifestà a DELTA les seves impressions sobre l'afer.

- Com penseu que pot repercutir el desviament del Llobregat a tota la zona del delta i quin serà l'impacte que tindrà en el Prat?

- De fet no es cap novetat i de fa molts anys que ho venim denunciant que les repercussions són de diferents tipus.

Probablement des del punt de vista territorial, dels nostres recursos naturals, pot afectar al manteniment de les aigües de l'aqüífer, en el sentit que està suficientment demostrat que obrir una nova llera, per molt que s'intentin altres

mesures preventives, implicarà una penetració massiva d'aigua del mar a l'aqüífer i per tant, doncs, en aquest sentit és previsible que al cap de poc temps d'obrir-se aquesta nova llera del riu, si s'arribés a obrir, es salinitzessin absolutament tots els pous. L'Ajuntament del Prat, suposem que en previsió que això succeixi, ja ha fet aquesta reserva d'aigua amb la Companyia d'Aigües de Barcelona. Això és molt significatiu, significau i molt perillós.

Aquesta seria una de les primeres i fonamentals repercussions, una altra evidentment seria aproximar encara més la desembocadura del riu a les platges públiques i a les zones de més ocupació urbana o humana del litoral. Per tant mentre el riu no sigui depurat, i això encara sembla que va per anys, és aproximar encara més la porqueria a tota la zona.

Després hi ha un altre problema ja que sembla ser, per totes les informacions que tenim, que no hi ha en el triangle que quedaria entre el riu actual i el riu nou espai suficient per a totes les instal·lacions previstes, per exemple, només la depuradora ja ocuparia una extensió considerable de terreny, així doncs, és de suposar, i sembla que la cosa volen fer-la anar per aquí, que retallaran encara més la reserva natural.

Hi han algunes declaracions recents per part del Conseller d'Obres Públiques treient importància a la part de Ca l'Arana de la reserva natural, o sigui que en realitat ja tenen previst de retallar-ho, això és intolerable, és una cosa que no es pot consentir més tallades a la reserva natural.

Aquests serien els tres punts bàsics més greus.

- Fareu accions de protesta en el futur per evitar tota aquesta problemàtica?

- Sí, això s'ha dit sempre, és una cosa que continua en peu, el que passa és que una qüestió de força o de competència o de correlació de forces, però hi fa

molt temps, en el Prat, no només nosaltres sinó molta altra gent està disposada a impedir que es faci el desviament. Com es realitzarà aquesta pressió o aquestes accions?, això és una qüestió que potser encara és una mica prematur de parlar-ne, el que cal és estar preparats, mantenir la guardia alta, fer el possible perquè això no comenci, però si comencés estar preparats per donar-hi resposta.

- A l'estiu del 1988 vau tornar a organitzar la segona part de la Marxa del Llobregat, quan en feia 10 anys de la primera. Al llarg del recorregut, des de les fonts del Llobregat fins arribar a la seva desembocadura vau poder comprovar en quin estat es troba el "termòmetre" de sensibilització col·lectiva que genera el desviament. Quina lectura hi podeu fer?

- Si ens haguéssim de refiar d'aquest "termòmetre" n'hi hauria per estar una mica decebut, la veritat és aquesta. Però de totes maneres pensem que en el moment que es produís el fet del desviament la resposta seria bastant més contundent.

La primera Marxa del Llobregat va tenir una gran participació era un moment de més eufòria participativa a tots els nivells, de la mateixa manera que la manifestació famosa de l'any 76 va tenir una gran participació. En aquests moments si s'organitzés una altra manifestació, segur que no hi aniria tanta gent, però si existeix la possibilitat imminent que arribin les màquines, pensem que hi hauria una resposta, que podria ser que no fos multitudinària degut a tot aquest passotisme general que existeix, i el sistema ja s'encarrega d'anar aborregant a la gent a través dels seus grans mitjans de manipulació de masses, però si no hi hagués una resposta molt massiva, si que hi hauria una resposta contundent de la gent més concienciada, d'això n'estem convençuts.

Daniel GOMEZ

Manifest ecologista

2- Recordar les enormes possibilitats pedagògiques que tenen els espais naturals del delta del Llobregat com a escola de natura a causa del seu veïnatge amb més de la meitat de la població de Catalunya, en una part del país on escassegen equipaments culturals dedicats a l'educació ambiental.

3- Rebutjar totes les iniciatives públiques i privades que, partint del desconeixement o de l'oblit interessat, comprometen el futur d'aquests espais, que són patrimoni de tots.

5- Manifestar rotundament l'oposició al projecte de desviament del riu Llobregat elaborat per la Generalitat, que destruiria una part de la reserva natural de la Ricarda-ca l'Arana i que tindria unes repercussions molt greus sobre la

resta d'espais naturals del Delta.

6- Assumir la preservació dels espais naturals del delta del Llobregat com una part irrenunciable del patrimoni natural del nostre país i reivindicar el dret del Baix Llobregat i de tot Catalunya a gaudir d'ells com elements que equilibren el territori i incrementen la qualitat de vida dels ciutadans.

Signen aquest manifest:

Grup Ecologista de Santa Eulàlia (G.E.S.E.), Grup Ecologista de Bellvitge (G.E.B. membre de la C.A.M.E.), DE-PANA (Lliga per la Defensa del Patrimoni Natural), Iniciativa per Catalunya (IC), Coordinadora para la protecció del Delta, C.I.S.E.N. (Centro de Investigación y Salvaguarda de los Espacios Naturales)

Projecte "Delta del Llobregat"

una proposta pedagògica per convertir el Delta en una escola de natura

El passat 16 de juny tingué lloc a la sala de plens de l'ajuntament del Prat una roda de premsa per tal de donar a conèixer als mitjans de comunicació el projecte "Delta del Llobregat". Propostes per a la Conservació, Gestió i Utilització social dels Espais Naturals del Delta del Llobregat, realitzat per la Lliga per a la Defensa del Patrimoni Natural (DEPANA).

El projecte, qualificat per l'alcade del Prat, en Lluís Tejedor, com la proposta d'actuació en els espais naturals més important que existeix, fou presentat per, en Josep del Hoyo com a president de DEPANA, Enric Carrera, vicepresident, Pau Esteban com a responsable tècnic de l'ajuntament del Prat en ecologia i medi ambient, Ricard Gutiérrez, biòleg i col.laborador de DEPANA, Pilar Yagüe, regidora d'ecologia i medi ambient i Josep Pérez, regidor de cultura.

En Lluís Tejedor justificà l'elaboració del projecte i els seus objectius, fa mesos, a partir de la declaració per part de la Conselleria d'Agricultura de la Generalitat de les zones de reserva natural parcials, ens va portar a una decisió, a l'encàrrec a DEPANA d'una proposta concreta que fes factible a partir d'aquesta encetar mesures molt precises en un pla d'etapes a curt, mig i llarg termini, amb un objectiu molt concret: aconseguir salvar el Delta del Llobregat, i la preservació i recuperació d'un espai que des del punt de vista mediambiental és extraordinari i fer possible que aquest patrimoni, que nosaltres sempre hem considerat que no és només dels pratencs, fos un espai públic, no privat, gestionat adequadament.

També va remarcar la ferma voluntat política de col.laborar amb la resta d'institucions per recuperar aquests espais i convertir-los en espais d'ús públic, i acabà dient que es troben molt il.lusionats amb aquest projecte, però que alhora no són ingenus i saben que l'objectiu que es pretén és difícil d'aconseguir però perfectament possible.

Per part de DEPANA el doctor Josep



del Hoyo expressà l'alegria i esperança que sentiren en confegir el projecte, el qual els ha ocupat el darrer any i mig.

També reafirmà la tradició de sempre que ha tingut ell mateix i els seus col.laboradors al llarg d'aquests anys de visitar "clandestinament" les diferents zones humides i aiguamolls i gaudir de la flora i fauna allí establerta, quan encara ningú no coneixia el valor ecològic que atesora el Delta.

També realitzaren viatges a l'estranger per tal de comparar com són tractades aquests tipus de zones en d'altres països europeus, i fou aleshores quan s'adonaren que aquesta era una zona que tenia a més a més d'extraordinaris valors ecològics uns valors pedagògics i que en aquest sentit podrien ser, sens dubte potencial sensibilitzador i ecològic.

A fora s'han arribat a inventar coses semblants, han arribat a fer amb excavadores zones humides allà on no hi eren per tenir-les a prop de tots els escolars. Quan nosaltres veiem que aquí ho teniem ja d'una forma natural i que fins i tot preservar això era fer honor a la pròpia història natural del país, van començar a llançar veus en aquest sentit fins que el primer pas cap a una possible materialització va ser aquest primer encàrrec.

Els biòlegs Gutiérrez i Esteban explicaren de forma genèrica els criteris que es tingueren en compte alhora d'elaborar el projecte. El primer pas previ fou analitzar aquest territori, per observar i

detectar les causes de la degradació.

Un cop detectades ha estat veure les mesures que podien ser aplicades per evitar la destrucció.

Fruit d'això s'ha convingut en delimitar 15 zones, que segons els biòlegs recullen una sèrie de valors naturals importants, i han estat anomenades "Àrees d'actuació".

Un cop determinades aquestes àrees, es van estudiar les mesures que havien de ser aplicades per tal de conservar-les.

Així aquestes 15 zones es divideixen en dos grups: per una banda en 3 àmbits bàsics, que són les zones més importants i on el volum de les propostes són més significatives. El primer àmbit bàsic és l'anomenat "La Ricarda - Ca l'Arana" amb 402,26 Ha, aquí es troben les propostes més ambicioses del projecte, com són la creació d'un Centre d'Informació amb un seguit d'itineraris senyalitzats, punts d'observació, i també preveu la instal.lació de l'escola de natura del Delta a ca l'Arana. El segon àmbit bàsic és el situat a cavall entre els termes del Prat i Gavà, "El Remolar - Filipines" de 201,77 Ha i que contempla la creació d'una àrea de picnic. El darrer àmbit bàsic "Els Reguerons" situat a Viladecans amb 28,95 Ha, és una reserva d'aiguamolls envoltada de conreus, mostrant així la vessant agrícola d'aquest àmbit i natural en els seus itineraris.

En l'elaboració d'aquest àmbit ha existit la col.laboració de DEPANA i la Unió de Pagesos.

El segon grup està format per 12 Àmbits complementaris.

Les mesures són de menys abast però tendeixen a la conservació de la zona, amb la pretensió de fer-les compatibles amb la presència humana (picnics, itineraris, etc.), respectant l'entorn natural (creació de zones on facin el seu cicle vital els ocells)

No es pretén fer una conservació d'elements separats sinó donar una certa coherència de tot el conjunt, com una

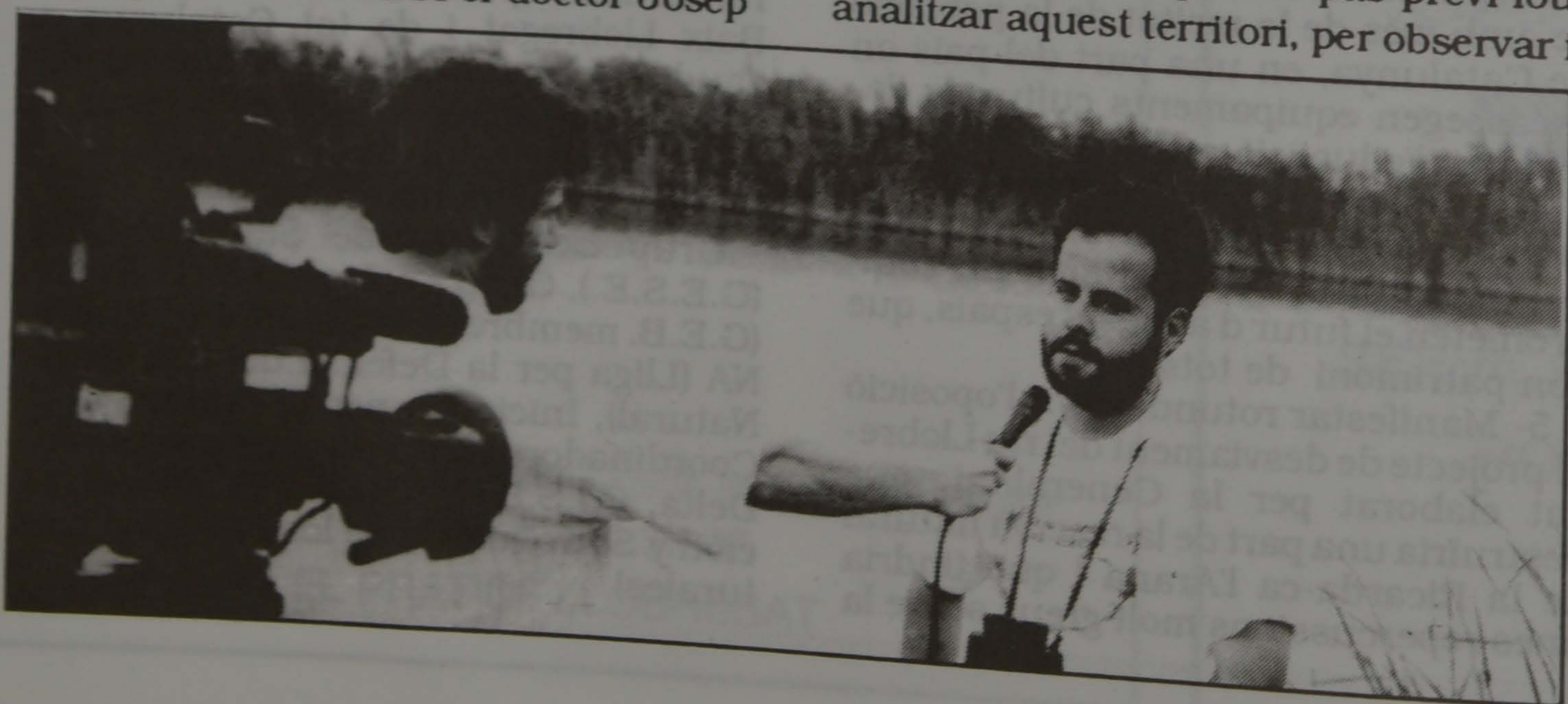

única realitat que és tal com biològicament funcionen.

Pedagògicament els responsables pensen que les perspectives en nombre de visitants esperats són de mig milió de persones per any, afavorit pel fet que 75% de la població de persones de Catalunya es troba a 90 minuts de camí.

El cost econòmic del projecte, comptant els moviments de terres de tots els àmbits bàsics i els costos d'infraestructures d'observatoris està al voltant de 137 milions de pessetes, aproximadament, preu considerat per DEPANA com relativament barat.

Per últim dos grans factors a tenir en compte en tot aquest projecte són l'aeroport i el desviament del riu.

Pel que fa al primer, els responsables de DEPANA han descartat que la creació de les noves basses i la proliferació posterior d'ocells afectin la navegació aèria, ja que els ocells de les zones humides són aquàtics, poc voladors i sempre es troben prop de les maresmes.

Els estornells, si volen en estols, si poden ser perillosos però aquest perill ja existeix en l'actualitat.

Pel que fa al desviament del riu i les seves conseqüències sobre el projecte val a dir que l'àmbit o nucli principal de les propostes, desapareix, i l'àmbit bàsic 2, "El Remolar - Filipines", esdevindria zona industrial.

Ningú no s'atreveix a pronunciar-se, ni els millors especialistes en aquesta matèria saben què és el que succeiria en realitat, i tot és previsible, des de l'asseccament de totes les zones humides fins a la regressió de l'actual zona de la desembocadura, com a conseqüència de la modificació dels corrents marítims que transportarien la sorra a d'altres indrets del litoral, també sense determinar.

Al llarg de la roda de premsa se li demanà al senyor Lluís Tejedor la seva opinió sobre la resolució del Tribunal Superior de Catalunya, el qual ha anul·lat l'execució del projecte del desviament del riu Llobregat, Crec que és una satisfacció. La sentència ratifica i avala la correcció de la proposta que ha fet l'ajuntament del Prat i de la defensa jurídica que l'Ajuntament a fet d'aquest tema, dient senzillament que els fonaments i la vulneració que ha existit per part de la Generalitat en el procediment administratiu en tot aquest tema s'ha posat en evidència en una sentència que és contundent.

Sembla que el futur del Delta del Llobregat passa per una de les dues propostes: Desviament o aplicació del projecte ecològic, la cara i la creu d'una realitat natural que a mesura que passa el temps es va agrujant.

Daniel GOMEZ

¡Basta de demagogia!

Leyendo los últimos comentarios aparecidos en estas mismas páginas en el número anterior respecto al desvío del Llobregat, uno, que ha seguido el tema desde sus inicios, no puede por menos de indignarse y decir: ¡Basta ya de demagogia! Las posturas de todos los partidos que forman el Consistorio y opinan sobre el tema, intentan justificar su oposición echando las culpas a los demás, diciendo que si eso lo sentenció el pacto Tejedor - Sala, que si concierne a la Generalitat, que si el MOPU, etc., etc.

Todos ustedes saben muy bien, que al otro lado del río (léase Barcelona) todas las direcciones de los respectivos partidos políticos, están conformes con que el río debe desviarse, porque así conviene a los intereses de lo que en su día se llamó la macrocefalia barcelonina. Todos ustedes saben que con el "statu quo" actual el desvío es irreversible si los tribunales no lo impiden. Todos ustedes saben que la única opción que le resta al Consistorio, a este o a cualquiera, es sacar las máximas contrapartidas posibles, como puede ser el traslado aquí de la Fira de Mostras de Barcelona, u otras, que ignoro, relacionadas con el Plan de Costas.

Y no es que yo piense que no se debe luchar contra el desvío. Estoy dispuesto a tomar una pancarta como lo hice el 17

- 9 - 1976 y salir a la calle; pero seguro que ninguno de sus partidos convocará a otro evento similar al pueblo de El Prat.

Por lo tanto lo que deberían hacer es llegar a un consenso, sacar la máxima compensación y dejarse de ambigüedades y demagogia. Pero mucho me temo que esto no pare como mínimo hasta las municipales de la próxima primavera, y eso es negativo para la comunidad, lo mismo que lo es que un año antes de los comicios se esté haciendo a nuestro Ayuntamiento ingobernable. Actuando así, lo único que consiguen es perjudicar los intereses de los ciudadanos, porque sólo se aprueban cosas de puro trámite para salir del paso.

Este es un reproche que hago a la clase política en general, y no porque yo personalmente esté decepcionado de la misma, ya que a pesar de los casos Guerras, Naseiros, etc. sigo confiando en ella; pero esa confianza la va perdiendo el ciudadano de a pie que es la mayoría. Así que no se lamenten de la abstención y de los resultados de los próximos comicios.

Está bien y es legítimo que se haga oposición, pero, con la debida seriedad y no anteponiendo los intereses del partido en detrimento del de los ciudadanos a los que se dice representar.

Teófilo Domínguez

Els patriotes catalans els volem a Catalunya

Sr. Director de DELTA:

Actualment hi ha, a les presons espanyoles de Madrid, Alcalà-Meco i Saragossa, presos polítics catalans detinguts des de fa quasi dos anys, molts d'ells encara sense judici.

"La llibertat és l'únic dret que perden els presos", va dir el ministre espanyol de Justícia. Això, en el cas dels presos i preses independentistes catalans és totalment fals. Sinó, per què, a més d'estar empresonats, se'ls nega el dret d'estar al seu país, d'estudiar a les seves universitats -i han de fer-ho matriculant-se a la Universitat a Distància, que "evidentment" depèn de Madrid, cosa que comporta fer-ho en castellà-, el dret a l'assistència mèdica extrapenitenciària, el dret a la intimitat, intervenint les comunicacions i la corresponència, el dret a l'alimentació i accés a productes alimentaris sense restriccions, el dret a la lectura sense límits de llibres i material d'estudi, etc.

El fet d'estar a centenars de quilòmetres del seu país representa la seva indefensió, tant a nivell físic, personal

com jurídic i va en contra dels més elementals drets humans.

Cada diumenge al matí, mares, germanes i companyes dels patriotes empresonats es manifesten a la plaça de Sant Jaume de Barcelona en demanda del seu trasllat a Catalunya. El suport popular a aquesta protesta, que fa mig any que dura, és extraordinari. Es prou conegut, pel ressò que se n'han fet els mitjans de comunicació, el cas de Núria Cadenes, empresonada durant vint mesos sense cap acusació concreta, i obligada a parlar en espanyol amb els seus familiars. Val la pena la lectura del seu llibre "Cartes de la presó", publicat recentment per l'editorial Tres i Quatre, de València.

Qui vulgui més informació dels presoners independentistes, de la seva situació i de com expressar-los la solidaritat, pot adreçar-se als Comitès de Solidaridad amb els Patriotes Catalans, carrer de Casp, 40, 1er, 1ª, Barceloia - 08010 Salvador Bacells i Vilà "Catalunya Lliure"

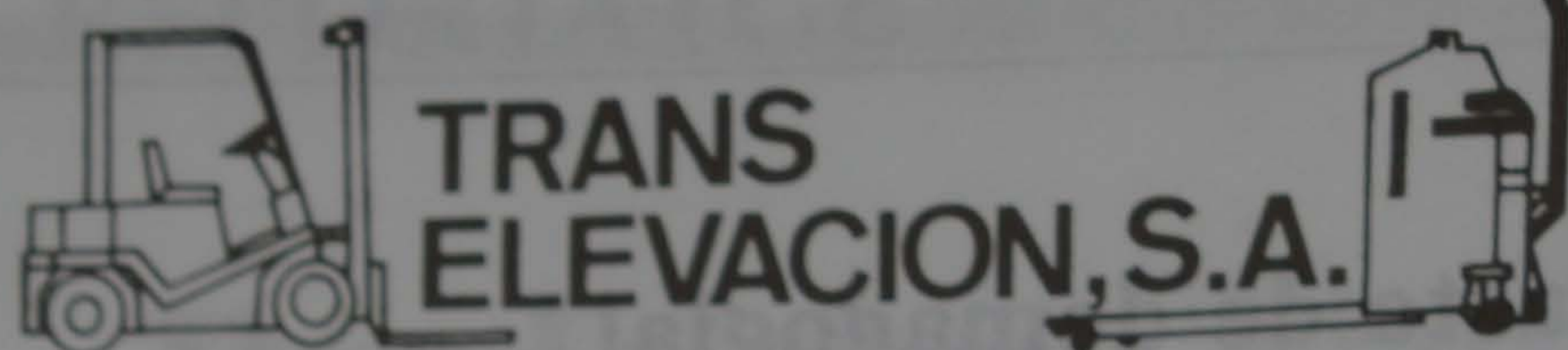

TRANS ELEVACION, S.A.

REPARACION Y MANTENIMIENTO DE CARRETILLAS ELEVADORAS

SERVICIO OFICIAL DE



FIAT



PIMESPO



Calle Tarragona, 152

Tels. 379 99 22 - 379 99 51 - 379 22 12 - FAX 370 37 56

08820 EL PRAT DE LLOBREGAT (Barcelona)

EL PINGÜINO, S.A.

hiper congelats

ESPECIALIDAD EN TODO TIPO DE CONGELADOS

- VERDURAS
- CARNES
- PESCADOS
- MARISCOS
- PRECOCINADOS Y... ..

Ctra. de la Marina, 34, local 2
Tel. 379 12 04

08820 El Prat de Ll.
(Barcelona)

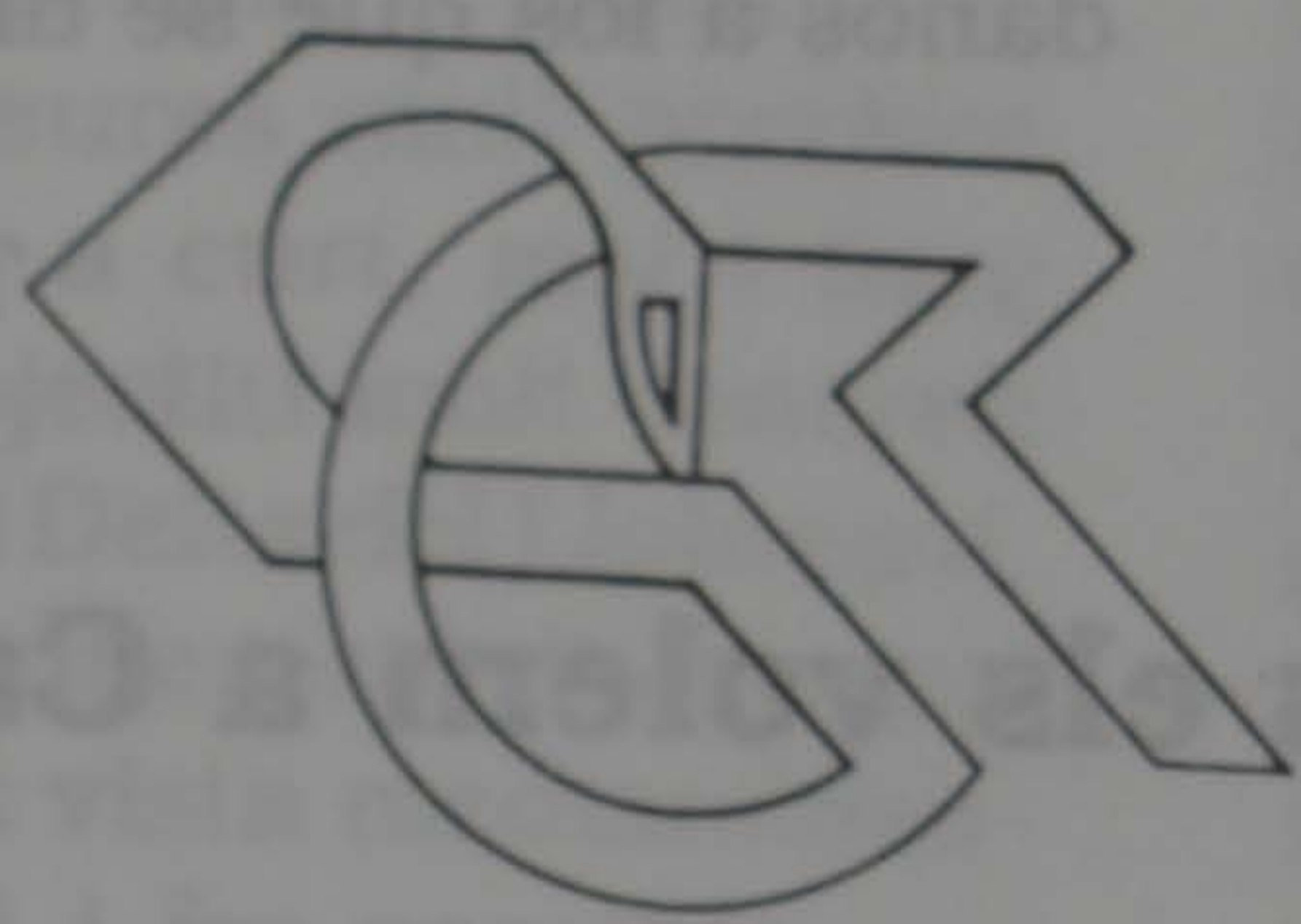

CENTRO DE RECUPERACION FUNCIONAL Y FISIOTERAPIA

Director: Moisés Llopart

TRATAMIENTO DE:

- Traumatismos
- Reumatismos
- Artrosis
- Lesiones deportivas, etc.
- Alteraciones del sistema nervioso

« « « « » » » »

- Electroterapia
- Auriculoterapia
- Reflexología
- Sofrología

Avda. del Canal, 138, 1.º 4.ª

Teléfono 379 36 60

Horas convenientes

APUESTA POR EL FUTURO APRENDA INGLÉS EN EL PRAT



My School

LE OFRECE:

- horario de mañana, tarde y noche
- profesorado nativo
- grupos reducidos
- todos los niveles
- y Cursos intensivos
- en JULIO - SEPTIEMBRE
- PASE O LLAME

C/. Lérida 33-35 bajos - Tel. 370 09 05
08820 EL PRAT DE LLOBREGAT

¿Mafia sindical? ¡No... gracias!

Desde los célebres pactos de la Moncloa en 1977, la política económica practicada en España se ha fundamentado en un mismo axioma; la limitación de los costes laborales. Existe desde luego a lo largo de estos años, una continuidad ideológica como no podría ser menos; los inspiradores de la directrices económicas, o bien han sido las mismas personas o bien pertenecen al mismo grupo de intereses.

El modelo ha funcionado, al menos para algunos, mientras los otros, o sea los trabajadores, por distintos motivos han estado dispuestos a perder participación en la renta nacional. Primero fue el manifiesto "entreguismo" de los sindicatos vinculados a los partidos políticos firmantes de los pactos de la Moncloa, que no dudaron en asumir la tarea de "quitaverguenzas" en la necesidad, decían... de consolidar la democracia y la confianza de las empresas ante un futuro gobierno de "izquierdas", y ahora esgrimen la competitividad como razón.

Pacto tras pacto los trabajadores han visto perder su poder adquisitivo. Desde 1.980, pactos como ANE, AMI o AES, han hecho de los sueldos verdaderos "saldos" los incrementos económicos para los trabajadores, o lo que es lo mismo; la pérdida de participación en la renta nacional. ¿Cómo es posible afirmar con seriedad que los responsables de la inflación son los salarios? ¿Es necesario que el trabajador sea siempre el que se apriete el cinturón?

Los sindicatos mayoritarios, o sea los que salen en la "tele" y en las fotos, ya han reconocido públicamente que la moderación salarial ha sido gracias a su

gestión, y ahora ya está bien (?)... Ahora con esta jesuitica actitud de los sindicatos pretenden hacer creer que no aceptarán nuevos pactos a la "antigua usanza", entre otras cosas por el descrédito que se han ganado ante los trabajadores, prueba de ello son los innumerables conflictos habidos últimamente en los que los Comités de Empresa han sido desbordados por la asamblea.

CC.OO. y U.G.T. ¿embrión mafioso?

El reciente acuerdo del Gobierno con los sindicatos CC.OO. y U.G.T., sobre la participación sindical en la contratación laboral, además de su ya participación en comisiones de seguimiento en el INEM y la casi co-inspección de las empresas es de significada importancia para entender lo que era de semi-aplicación tra la última modificación en 1.984 de la Ley del Estatuto de los Trabajadores, aprobado sólo cuatro años antes para, entre otros objetivos, reforzar las competencias de los Comités de Empresa, que de esa manera tienen derecho a recibir notificación de cuantos contratos de duración determinada, eventuales, interinos o formación-prácticas hagan las empresas.

Notificar es, a mi modo de entender, dar noticia del acto realizado y trasladar al notificado del texto completo literal. Hace ya seis años de todo ésto y casi nadie se escandalizó, salvo los trabajadores afectados y algunos sindicatos no "televisivos", cuyas voces se pierden ante la ignorancia general y los nuevos fines sociales y laborales hoy; dinero, dinero y dinero.

El actual acuerdo gobierno-sindicatos no es otra cosa que la aplicación de algo que se aplica desde años. Es una vez más un juego conjunto de la oficialidad que compromete por igual al gobierno, patronal, prensa y sindicatos. A éstos últimos, en este juego, no les duelen ninguna clase de prendas ideológicas. Se sacrificará todo que haya que sacrificar. Todo lo demás, los debates y los gestos contra la CEOE y su actual presidente, son de hecho un puro fuego de artificio hacia un único camino unitarista, que culminará en la constitución de una sola formación sindical auspiciada por la Segunda Internacional, que representará también y consecuentemente la más clara oferta de gestión en el sistema capitalista. Es también el miedo a un rechazo de un sindicalismo oficial que roba todo participacionismo obrero. En el rechazo a la reivindicación porcentual diferenciadora, en lugar de la reivindicación lineal generalizada y mucho menos del porcentaje inverso, que pueden reivindicar futuros movimientos asamblearios que aterrorizan tanto a la patronal como a los sindicatos defensores de la "aristocracia del salario" y las formas "mafiosas" como método para afianzarse en las estructuras de poder.

Es, para terminar, la táctica de correr hacia adelante y vigilar los movimientos del confiado e inconsciente obrero de hoy, para acomodarse a él y así seguir siendo "líder". Siempre intentando por los medios que sea, reconducir a la clase obrera que entienden los actores de esta "mascarada" debe de ser convenientemente domesticada.

J.MATEU

SERVICIO OFICIAL

SERVICIO GRUA PERMANENTE

Teléfonos 379 16 55

379 32 23

▲ CITROËN ▲

TALLERES J. GARCIA

Catalunya, 59-61

EL PRAT

AUTO VAF, S. A.

VEHICULOS OCASION E IMPORTACION

IMPORTAMOS TODAS MARCAS DE
AUTOMOVILES Y MOTOCICLETAS

BMW - AUDI - MERCEDES
PORSCHE, ETC.

TAMBIEN DISPONEMOS DE CUALQUIER
AUTOMOVIL NUEVO Y USADO NACIONAL
(SEGUROS GENERALES)

Calle Centro, 52 - T. 379 44 52 - El Prat de Llobregat

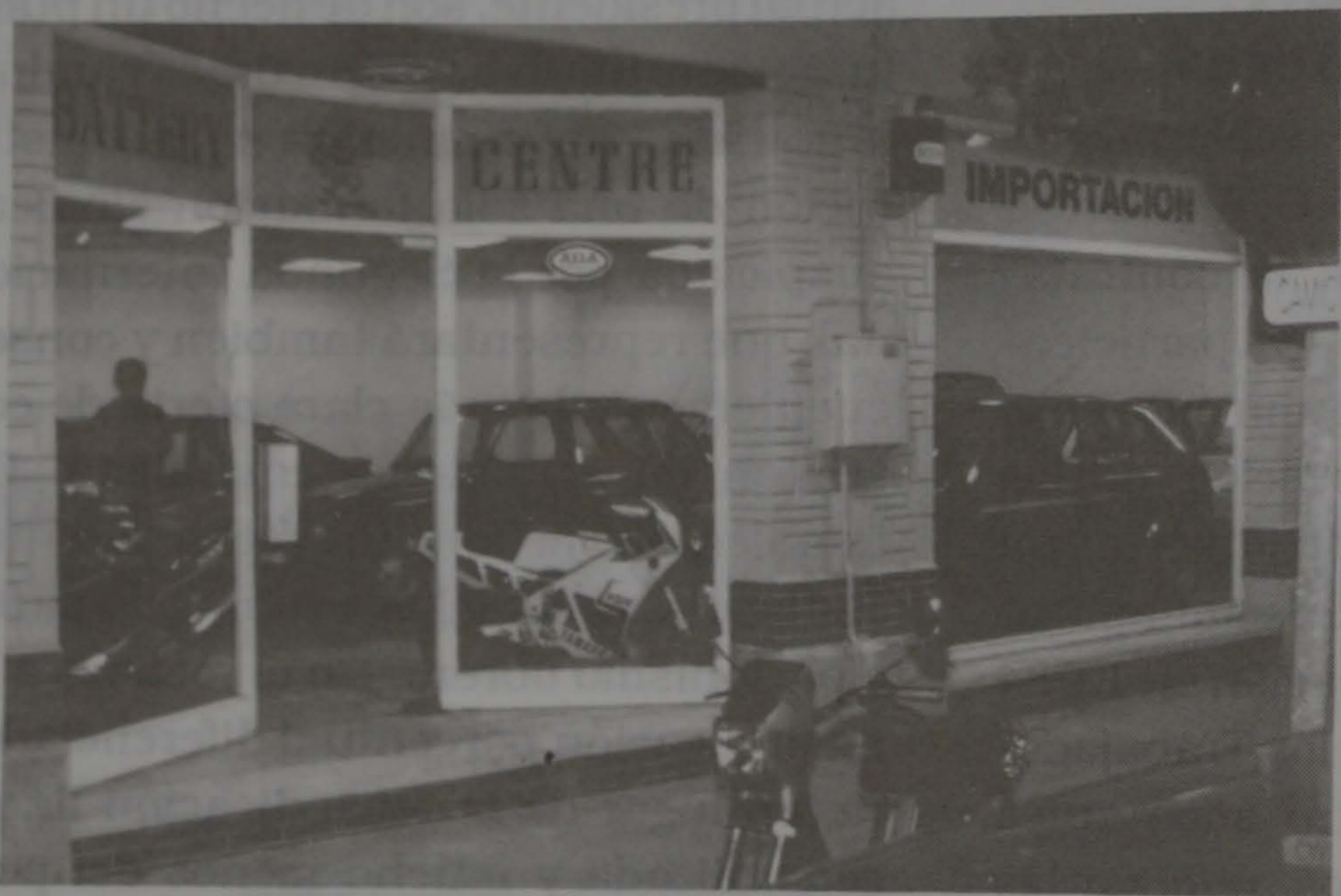

DISCOTECA HALLEY

VUELVE A ABRIR SUS PUERTAS

Después de casi dos meses cerrado HALLEY
vuelve con más fiesta

Estrenando una decoración vanguardista man-
tiene todo el encanto de un ambiente completo
por la gente guapa del pueblo.

EN ESTE MES DE JULIO
ELECCION

MISS PRAT

MAS DE 200.000 pts. en PREMIOS
ADEMAS TRES DE LAS CHICAS PARTICIPARAN EN

MISS BARCELONA Y MISS CATALUNYA

INSCRIPCIONES EN EL TEL. 370 45 52
O EN LA PROPIA DISCOTECA

GALLART I MONES 6-8 - EL PRAT

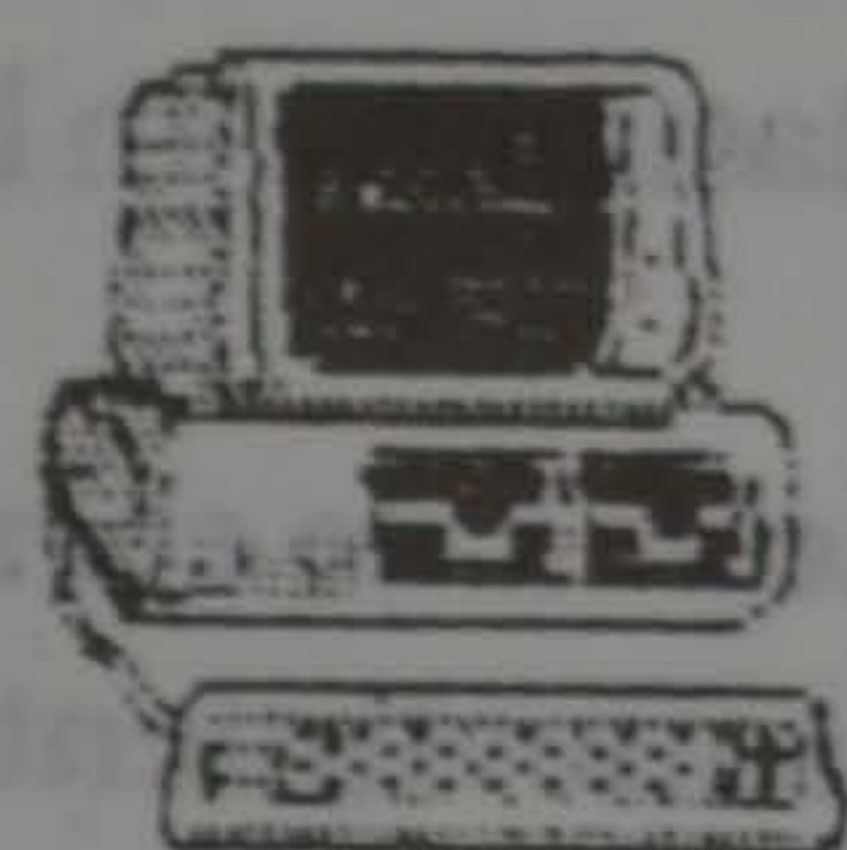

INFORMATICA PRAT

TODO PARA LA INFORMATICA

ORDENADORES: IBM-PC COMPATIBLES - AMSTRAD - SPEC-
TRUM - COMMODORE - ETC.

PROGRAMAS: APLICACIONES A MEDIDA - APLICACIONES
STANDARD - CONTROL STOCKS - FACTURA-
CION - CONTABILIDAD - CONTROL COSTES
NOMINAS - RENTAS - EOS - PROFESIONALES
MEDICINA (ESPECIALIDADES) - VIDEOCLUBS
GIMNASIOS - ADM. FINCAS - ETC. - JUEGOS
PARA MSX, AMSTRAD, SPECTRUM, COMMODO-
RE, ETC.

CONSUMIBLE: DISKETTES - CINTAS IMPRESORAS - PAPEL
CONTINUO - ETIQUETAS - IMPRESOS (FACTU-
RAS, RECIBOS) ETC.

COMPONENTES: SAI - MOBILIARIO - LIBROS ESPECIALIZADOS
ARCHIVADORES, ETC.

AVENIDA MONTSERRAT, 212 - TELEFONO 370 80 57
08820 EL PRAT DE LLOBREGAT (Barcelona)



ahora:

Restaurante

- Las mejores CAVAS CATALANES
- Importación francés
- Whiskerya
- Reservas
- Heladería

Gallart i Monés, 14-16 - Teléf. 370 43 51
EL PRAT DE LLOBREGAT

Bones ànimes

Us heu preguntat per què hi han sempre tantes flors a la Verge de Montserrat?

Us heu preguntat la quantitat d'esperances i il·lusions que la gent hi posa adornant-la amb tantes flors?

En el nostre Prat segueix existint aquella gent que té una gran devoció per aquesta verge. Aquella que regna en tota la nostra avinguda, la Avinguda Verge de Montserrat.

Un petit gran troç d'aquesta Avinguda



De vegades apareix un home... Qui és?



El recó més popular de l'Avinguda Verge de Montserrat

on regne, és reservat per aquella gent que estima, que creu en una serie de prometençes fetes per ells mateixos.

També, hi veurem en qualsevol moment del dia a qualsevol hora que aquesta verge és visitada i alegrement admirada per tantes i tantes persones, creients i no creients.

De sobte, una dona gran, molt gran, que s'acosta a la Verge de Montserrat, una dona d'uns setanta-cinc anys que la única preocupació que té ara, és la de si algun dia ella faltés, Deu no ho vulgui, ja no podria seguir anant a visitar-la, a arregalar-li les flors que la gent posa, que l'envolten procurant sempre que no li tapin la cara de la Verge i el seu petit fill.

Aquesta dona, dos cops per setmana, surt de casa amb direcció a l'Avinguda,

a veure la seva preclada Verge.

De vegades apareix un home. És el marit? qui és?

Maí no faltaran a la seva cita, maí, dons s'ha convertit per a ells com un gran costum.

Entre d'altres, persones de totes les edats. També hi tenim les gitanes, que hi porten els clavells que no han pogut vendre, que tenen paciència d'anar fins allà per adonar-la sempre per tots voltans del seus clavells.

Més tard, quan seran les cinc de la tarda, hi tornarem a veure aquella dona de setant-cinc anys que tan sols farà el llarg passeig des de casa seva, fins l'avinguda, per arreglar-li les flors, per que estigui ben bonica i pugui ser ben admirada per tots.

Anna / M^a del Mar

Confecciones

Leonor

Gran surtido en lanas

Se dirigen labores

ENRIQUE MORERA, 33 - TELEF. 379 02 94 - EL PRAT DE LLOBREGAT

ASESORIA LABORAL Y FISCAL

C/. Federico Soler, 46
379 84 53
08820 - EL PRAT DE LLOBREGAT

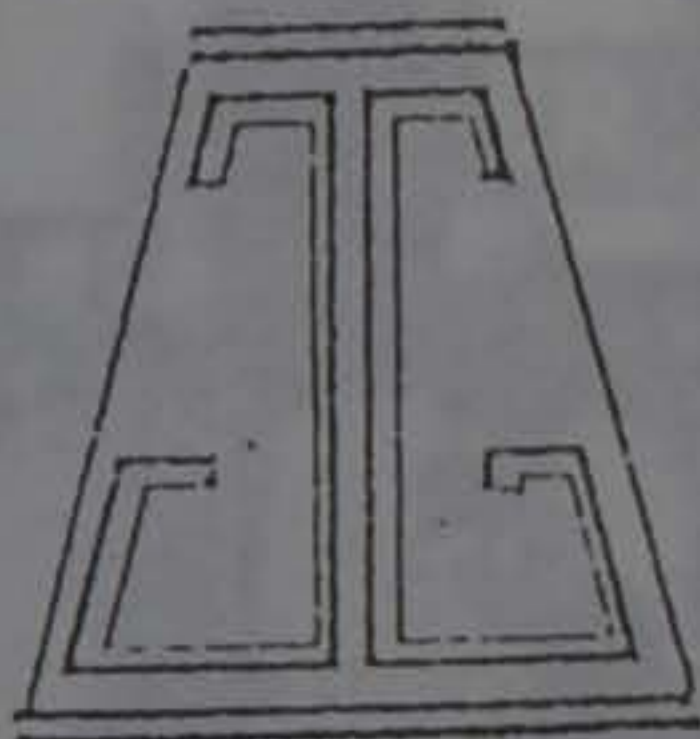

- DECLARACIONES DE RENTA
- Seguros Sociales
- Autónomos
- Nóminas
- E.O.S. - I.V.A. - I.R.P.F.
- Jubilaciones, Invalidez

JULIAN GARCIA
Graduado Social



Colegiado N.º 2299

Los chicos del "skate" en El Prat

Obsevar a infinidad de chiquillos sobre una tabla con ruedas (monopatín) o (skate), bien sea por el impulso de sus piernas o enganchados a algún vehículo lento como puede ser un autobús o un camión, es ya cotidiano. Los padres en su mayoría ignoran el riesgo que esta modalidad conlleva, y que tan extendida está entre los muy jóvenes, dado que se practica a través del denso tráfico de las calles en general, o bien por las aceras; y es El Prat un lugar más de esas prácticas. DELTA ha querido recoger de forma un tanto esporádica la opinión de uno de esos grupos de chicos, a sabiendas de la existencia de otros. En este caso son los chicos del barrio c/. Marina y Plza de la Constitución los entrevistados por esta revista, a los cuales sólo identificaremos por su nombre y la primera inicial de su apellido; Ricardo P., Daniel G., Juanjo M., Cristian M., Oliver G., Manuel E., Javier S., Juan G. e Ismael L., aunque éstos prefieren se les reconozca por sus alias o apodos: "El Polis", "El Macarrón", "El Tonel", "El Chino", "El Bicho" o "El Parálítico"...



otros, pero no es nuestra intención hacer daño alguno, simplemente es el resultado de la falta de un lugar adecuado para nuestras prácticas, pues tenemos necesidad de superarnos para poder competir con otros que practican el "skate".

- ¿Cuáles son vuestras aspiraciones dentro de esta práctica deportiva?

- De momento ya hay en el barrio una tienda de deportes que ha organizado el Primer Campeonato-Exhibición, El premio es nuestra promoción ante marcas de renombre, tanto extranjeras como nacionales, dentro de los accesorios del "skate".

- ¿Teneis conocimiento de otros grupos de skate en El Prat?

- Sí, hay otros grupos o peñas, como la del "Elefantito", "Peña Marina Sport", Peña del Libro' y "Peña Plaza de Catalunya". Con todos estos grupos apenas si tenemos relación, pero sabemos de su existencia.

- ¿Por qué practicáis algo tan peligroso como ir enganchados a algún vehículo en marcha?

- Es un juego para nosotros y sólo lo practicamos con los vehículos lentos sabiendo perfectamente que es peligroso... pero a la vez es emocionante. Lo que más nos fastidia son las multas, si nos cogen haciendo esta práctica por las aceras, no sabemos a donde ir y practicamos a escondidas; es por eso que hemos pedido al Ayuntamiento que atienda nuestra solicitud en la construcción de una pista para todos los que practicamos el "skate".

J.MATEU

- ¿Es cierto que habéis recogido firmas para que el Ayuntamiento construya una pista especial para practicar el "skate"?

- Sí, son aproximadamente unas doscientas firmas las que hemos entregado al Ayuntamiento, aunque posteriormente superaron las trescientas, apoyando nuestro proyecto para que construya un tipo de pista conocida com "Half-Pip".

- ¿De dónde sacáis todo este conocimiento sobre instalaciones y accesorios de esta especialidad?

- De revistas y folletos extranjeros y de algunos compañeros de nuestro grupo, que han viajado, concretamente a Inglaterra, y allí han visto las instalaciones y condiciones en las que se practica el "stake", además de la presencia habitual de profesionales en esta práctica.

- ¿Que edades tenéis?

- El más "viejo" de nosotros tiene 15 años y 11 el más joven. Lo conocemos como "El Tonel", que por cierto se lo monta mejor que muchos chicos mayores de 15 años.

- ¿Qué problemas tenéis aparte de la falta de instalaciones adecuadas para la práctica del "skate"?

- Los vecinos dicen que rompemos los bancos y escaleras, y los guardias urbanos si nos cogen cuando practicamos nos ponen multas de dos mil pelás. Quizás tengan razón, tanto unos como



Vertidos clandestinos de residuos en El Prat



Los gravísimos efectos que causan los vertederos generalizados de residuos industriales, bien a base de rellenar las extracciones que previamente se han hecho de tierra o de arena, o realizar el vertido directamente al mar o en el lecho del río Llobregat, es el resultado de la tolerancia que hasta el momento hace la Administración, impotente por un hecho consumado, sabido por todos y toda la opinión pública, que a su vez obliada fácilmente tras aparecer de tanto en cuando en los medios de comunicación noticias al respecto. Los interesados en continuar vertiendo indiscriminadamente toda clase de residuos se han vuelto a raíz de la dejadez existente, más descarados. Ya ni tan siquiera disimulan ni su transporte ni su vertido, que en algunas ocasiones, concretamente en la Comarca del Baix Llobregat, se habían llegado a detectar el transporte clandestino

de dichas sustancias a través de camiones comprados como chatarra a Campsa y luego utilizados sin borrarles el logotipo para este tipo de transporte.

DELTA, conocedor del vertido de este tipo de sustancias de forma clandestina, comprobó sobre el terreno uno de estos casos, concretamente el efectuado por la conocida empresa pratense de limpieza industrial (LISAN, S.A.), un viernes al atardecer del pasado mes de junio, cuando a plena luz del día y en la zona húmeda cercana a Ca l'Arana, dicha empresa con la ayuda de una excavadora, depositaba el contenido de sus camiones cuba, luego debidamente cubierto con tierra y arena, tal y como muestra la fotografía.

Vertederos incontrolados?

Teóricamente los estamentos oficiales no reconocen la existencia de vertederos

incontrolados, sino únicamente vertidos incontrolados. La diferencia sustancial entre la política ambiental de otras administraciones autoritarias y las administraciones actuales, se centran en las formas y contenido, pues mientras los unos dejaban la mierda al aire, los otros en la mayoría de las veces la entierran, lo cual hace el vertido más "presentable", el problema por lo tanto es muy difícil de aceptar la solución de un vertedero, como lo es aceptarlo como legal.

Los entendidos dicen que quizás un vertedero tendría que estar en zona de poca sismicidad, lejos de manantiales o pozos freáticos, zona poco lluviosa y densidad geográfica mínima, y sobre todo, que no sea zona desértica, lo cual hace difícilmente El Prat como lugar idóneo para depositar residuos industriales.

J. MATEU

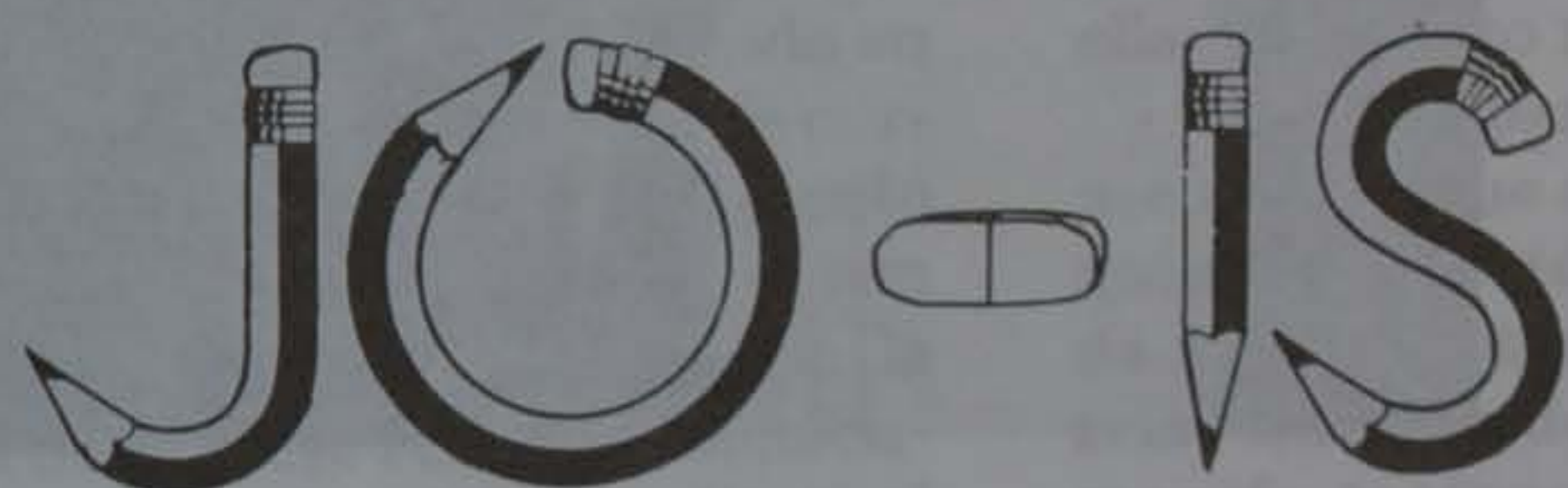

PAPERERIA - JOGUINES

Pau Casals, 68-70 - Tel. 370 54 02
08820 EL PRAT DE LLOBREGAT

- FOTOCÒPIES
- AMPLIACIONS
- REDUCCIONS
- ENQUADERNACIONS
- TREBALLS D'IMPRESA
- MATERIAL D'OFICINA I ESCOLAR
- JOGUINES
- CAMPANYA ESCOLAR DTO. ESPECIAL

CUINART

COCINAS - BAÑOS - GRIFERIA - CERAMICA
ACCESORIOS DE BAÑO

Solicite presupuesto sin compromiso

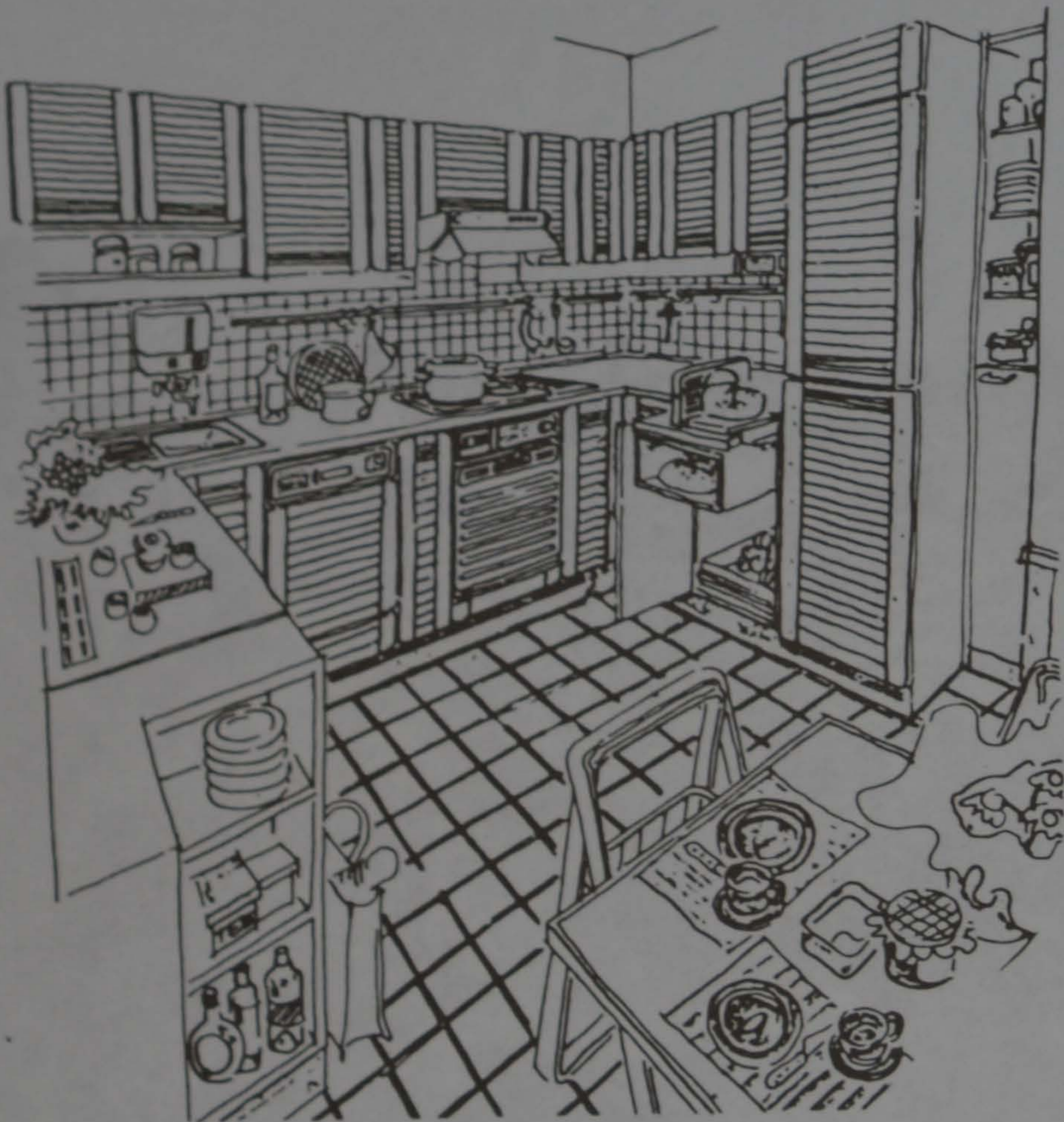

Exposición y venta:
Castilla, 21
El Prat de Llobregat
Teléf. 379 40 34

Expertos especialistas
diseñarán su cocina y
cuarto de baño de acuerdo
con sus gustos y necesidades

ESPORTS DE DEMÀ

ARTICLES D'ESPORTS

ESPECIALITAT AMB ATLETISME

REEBOK - ELLESSE

NEW BALANCE - CASUAL

LE COQ SPORTIF - ASICS

BROOKS - DIADORA

PRINCE - SAUCONY - MIZUNO

Cirera Pons, porta 5.^a

Telèfon 370 73 55

08820 EL PRAT DE LLOBREGAT



SERVICIO TECNICO:

JASO - Equipos de Obras, S.A. - T. 801377-8-9
IDIAZABAL (Guipuzcoa) España

DELEGACION

GRUPRAT, S.A.

3709001 - 3799321

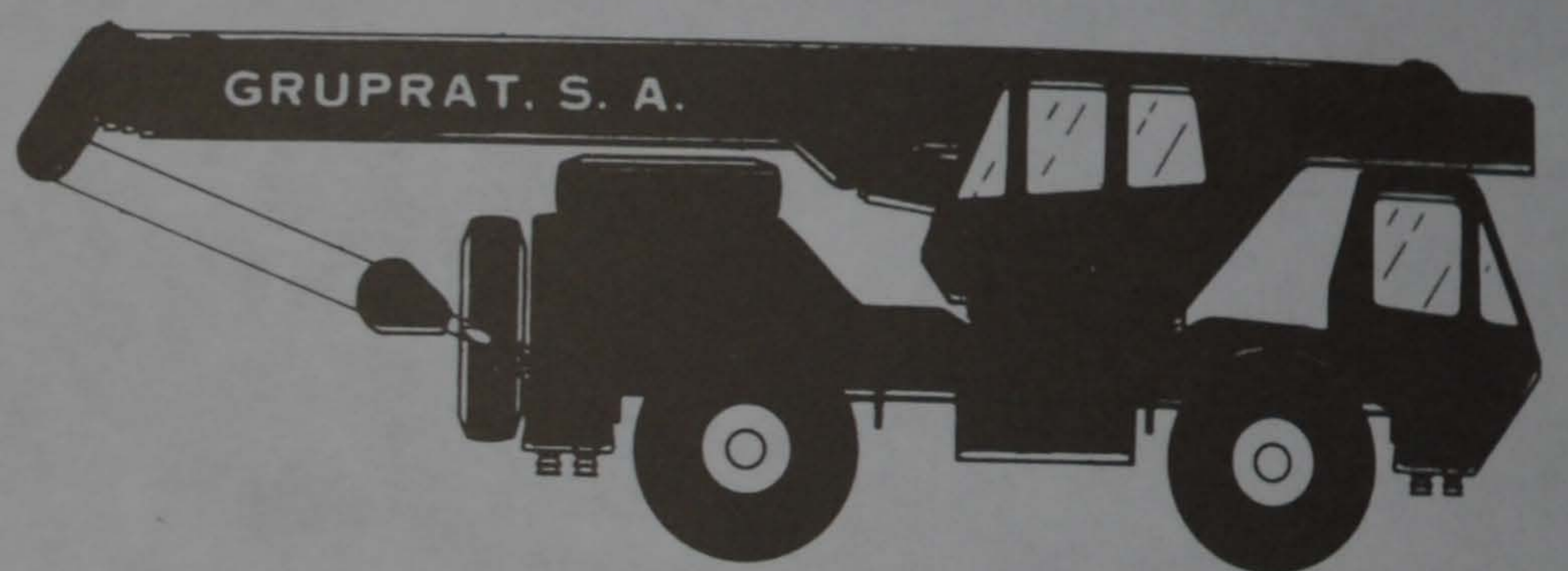

AUTO-GRUAS HIDRAULICAS

MASNOU, 18 LOCAL 2º PRAT DE LLOBREGAT

3709001 - 3799321



Discoteca PIM PAM

celebró su **I Aniversario** el pasado día 22 con una fiesta en la que no faltó de nada. Como invitada de honor y madrina de la Fiesta estuvo presente la Srta. **SILVIA MARSÓ**, la simpática y popular presentadora del TELECUPÓN de Tele 5. Aquí la vemos momentos antes de partir el pastel de cumpleaños, junto a Manolo Gol, con quien conversó de su actual programa y de programa y de su futuro en Televisión.

Entrevista con Juan Peñafiel, rector de la Parroquia de Sant Cosme

Desde que entró en el seminario para acabar los estudios de Teología (en octubre de 1.983) ha venido realizando su labor en la Parroquia de St. Pere i St. Pau, aunque al principio sólo como seminarista los fines de semana y las vacaciones; posteriormente y una vez acabados los estudios, se quedó aquí permanentemente siendo ordenado diácono y después sacerdote. Guarda un grato recuerdo de esos seis años, de la acogida de Mn Lluís Portabella, la de toda la comunidad parroquial, la de los niños, monitores y padres con los que inició el Esplai parroquial y, en síntesis, de "tota la gent pota blava".

Al tener que dejar los franciscanos por necesidades de su Orden, la Parroquia de Sant Cosme i Sant Damià y quedarse ésta sin sacerdote, se vió como mejor solución que prestara sus servicios allí, alguien que conociera la realidad del pueblo. Ese alguien era Juan Peñafiel. El aceptó encantado.

Su vocación y su constante servicio a la Iglesia, le han llevado hasta tierras exóticas. Actualmente, dedica su tiempo libre a escribir sobre un tema que le apasiona: la educación en el tiempo de ocio.

- ¿Cómo fue su experiencia como misionero?

- Como misionero seglar estuve tres años en la Polinesia (Islas Fidji y Samoa) y en Australia; fue una etapa de mi vida muy importante para mí, y la viví como una experiencia estupenda que repetiría muy ilusionado; estando allí descubrí mi vocación al servicio de la Iglesia como sacerdote y volví para entrar en el seminario y terminar la teología.

- Ahora se dedica al Esplai, pero éste es un tema por el que se interesa desde hace tiempo ¿no es cierto?

- Ya desde muy joven, primero como monitor de colonias y Casals d'Estiu en Rubí i Ripoll, más tarde como profesor de actividades extraescolares en un colegio salesiano, después como responsable de un centro excursionista y componente de varios grupos de música folk, me había visto relacionado con el mundo de la educación en el tiempo libre y del esplai. Cuando volví de Australia y entré en el seminario, con la finalidad de conocer otra realidad diocesana, además de las parroquias y con motivo de realizar el Curso de Directores de Actividades de Tiempo Libre, descubrí la Escola de l'Esplai del instituto Pere Tarrés y he estado colaborando en ella como profesor, coordinador de cursos de monitores y jefe de departamento desde entonces. Al mismo tiempo, con un grupo de jóvenes y padres de la parroquia de St. Pere i St. Pau, iniciábamos el centro de esplai que lleva el nombre de la parroquia y que ha cumplido ahora los cinco años de funcionamiento. Gracias a la relación con la Escola he podido ir reflexionando y escribiendo sobre el mundo de la educación en el tiempo libre, me parece un tema de importancia en la sociedad del ocio hacia la que caminamos.

- Pasando ya a hablar de temas más

actuales, me gustaría que me explicase como ha asumido usted el cambio de una parroquia a otra y que diferencias ha encontrado entre St. Pere y Sant Cosme?

- Las comparaciones siempre son odiosas y no benefician a nadie. Ya he hablado de mi experiencia en Sant Pere i St. Pau. En Sant Cosme i Sant Damià he hallado la misma acogida. He de confesar que, gracias a Dios, no he caído en la tentación de llegar a Sant Cosme con prejuicios, ni dejándome llevar por su fama de lugar deprimido y marginado, ni tengo el menor deseo de idealizar mi labor aquí como si de una labor difícil y comprometida se tratara. Como en toda comunidad humana aquí hay sufrimientos y problemas, pero también hay personas con espíritu de colaboración, de ayuda, de solidaridad; como en toda comunidad cristiana hay gente más cercana a la Iglesia y gente más alejada por los motivos que sean. Ciertamente puede haber aquí realidades más duras que en otros lugares, o al menos se ven más, pero la mayoría de la gente que está o se acerca a la parroquia se caracteriza por su sencillez, su llaneza, su calor humano, su espíritu abierto y entre ellas me siento muy a gusto.

- Todo me parece perfecto, pero no me negará que su entrada en la parroquia ha coincidido con un momento de importantes conflictos en el barrio: huelgas de autobuses, redadas, manifestaciones contra la droga... ¿qué opinión le merece todo ello?

- Llevo demasiado poco tiempo en la parroquia y dispongo todavía de pocos datos para emitir un juicio justo sobre la situación. No obstante, me parece importante la lucha contra la droga, como contra todo aquello que esclaviza, llegando a veces a matar, y destruyendo siempre a la persona, siendo fuente de

grandes sufrimientos para el que pasa por ello, para la familia, para el barrio, para toda la sociedad. En la lucha, cada uno ha de colaborar desde su misión específica: las autoridades con sus leyes y su aplicación, los medios de comunicación con la concienciación, la población civil con el voluntariado, los más cercanos a los afectados con su apoyo para que puedan salir del pozo.

A la iglesia, por su misión propia, además de colaborar en todo ello, le corresponde luchar contra las raíces de ese mal: sobre todo el egoísmo que lleva a buscar beneficios aunque sea a costa de la destrucción de otros, pero no sólo eso, sino también la falta de sentido en la vida, la necesidad de buscar el placer a cualquier precio (nuevas experiencias, emociones, sensaciones), el materialismo y el espíritu competitivo de la sociedad, la falta de valores, el vacío y el aburrimiento, el fracaso de la vida familiar, la incomunicación, el miedo al sufrimiento...

La Iglesia sabe que Jesucristo puede llenar de sentido la vida del hombre, puede transformar su vida, curándolo de sus miedos, de sus angustias, de su egoísmo; puede destruir las barreras que lo tienen encerrado en sí mismo y llevarlo a una auténtica comunicación con el otro; puede colmar su vida de ilusión y de alegría de manera que no tenga que ir buscándolas en falsas apariencias de felicidad; puede dar al hombre una fuerza, un esqueleto interno, para que no sea un títere que se deja llevar (por la moda, por el consumismo por lo que todos hacen...), puede incluso curarlo y rescatarlo de sus esclavitudes (es esencial para poder dejar la droga, tener un motivo fuerte para querer dejarla y la esperanza de que se puede dejar).

Jesucristo puede hacerlo, pero la mayoría de la gente ni lo sabe, ni se lo creería porque ve la iglesia como una casa de ritos y celebraciones, de tradición, de beatería supersticiosa y le faltan signos de presencia y la actuación salvadora de Jesucristo. Por eso mi preocupación mayor es la de crear estos signos en la parroquia para que el Evangelio pueda ser ofrecimiento creíble para todo el que se ve afectado por ese problema u otros tan serios como éste, pero de los que no se habla tanto ahora, porque no están de moda, aunque también destruyen a las personas: la bebida, el juego, la avaricia, los odios y las disputas, las envidias, la depresión y la tristeza, la infidelidad...

Ana NAVARRO

Les aigües artesianes en el procés d'industrialització del Prat (I)

Al llarg del segle XIX i primeres dècades de l'actual centúria, les indústries consumidores d'aigua, s'havien d'ubicar forçosament a prop dels rius a fi d'aprofitar-ne l'aigua i emprar alhora la froça motriu dels salts d'aigua.

No cal dir que els aprofitaments hidràulics a través de rescloses eren més eficaços en els trams superiors i mitjans dels corrents fluvials on el pendent és habitualment més fort. El descobriment i posterior explotació de les aigües artesianes possibilità l'establiment d'indústries d'elevat consum d'aigua en les zones baixes dels rius i fins i tot a les planes deltaïques, on el pendent dels terrenys és molt reduït.

No cal dir que l'extensió de l'electricitat, va resoldre molts dels problemes energètics, però pel funcionament dels generadors de vapor, necessaris en quasibé totes les indústries, també és necessària l'aigua. Els processos industrials humits, preferentment indústries tèxtils i papereres, fan de l'aigua un element imprescindible.

Certament que hi ha altres raons a l'hora d'elegir el punt idoni per situar una fàbrica, entre les quals, destaca l'existència d'unes bones comunicacions: (ferrocarril, port, proximitat a una gran ciutat, etc.)

La utilització industrial de les aigües artesianes a Catalunya, tingué inicialment i sobretot durant els primers anys de l'actual centúria, una major incidència al delta del Besòs, bo i que la descoberta de l'aigua artesià dels aquífers costaners, s'havia produït, com ja hem consignat en altres ocasions, al delta del Llobregat.

A l'any 1908, el nombre de perforacions artesianes als deltes del Besòs i Llobregat, eren sensiblement igual, unes 300 en cada delta. Al delta del Llobregat, a part dels petits pous d'ús domèstic, hi predominaven els pous d'ús agrícola destinats a regatge, pel contrari al del Besòs es concentraven els aprofitaments d'ús industrial. (1)

La major part de les perforacions artesianes d'ús industrial, les havia practicat en aquella època, el pover d'origen valencià, Josep Carsí i Berenguer.

El primer pou d'ús industrial al delta del Llobregat, fou l'aprofitament practicat a la fàbrica de sacs "Jaume Trías" (coneguda també per Godò Trías), a les marines de l'Hospitalet (2). Aquesta fàbrica modernista, construïda l'any 1903, segons projecte de l'enginyer Ferran Junoy, encara avui existent, disposava d'un pou artesià, probable-

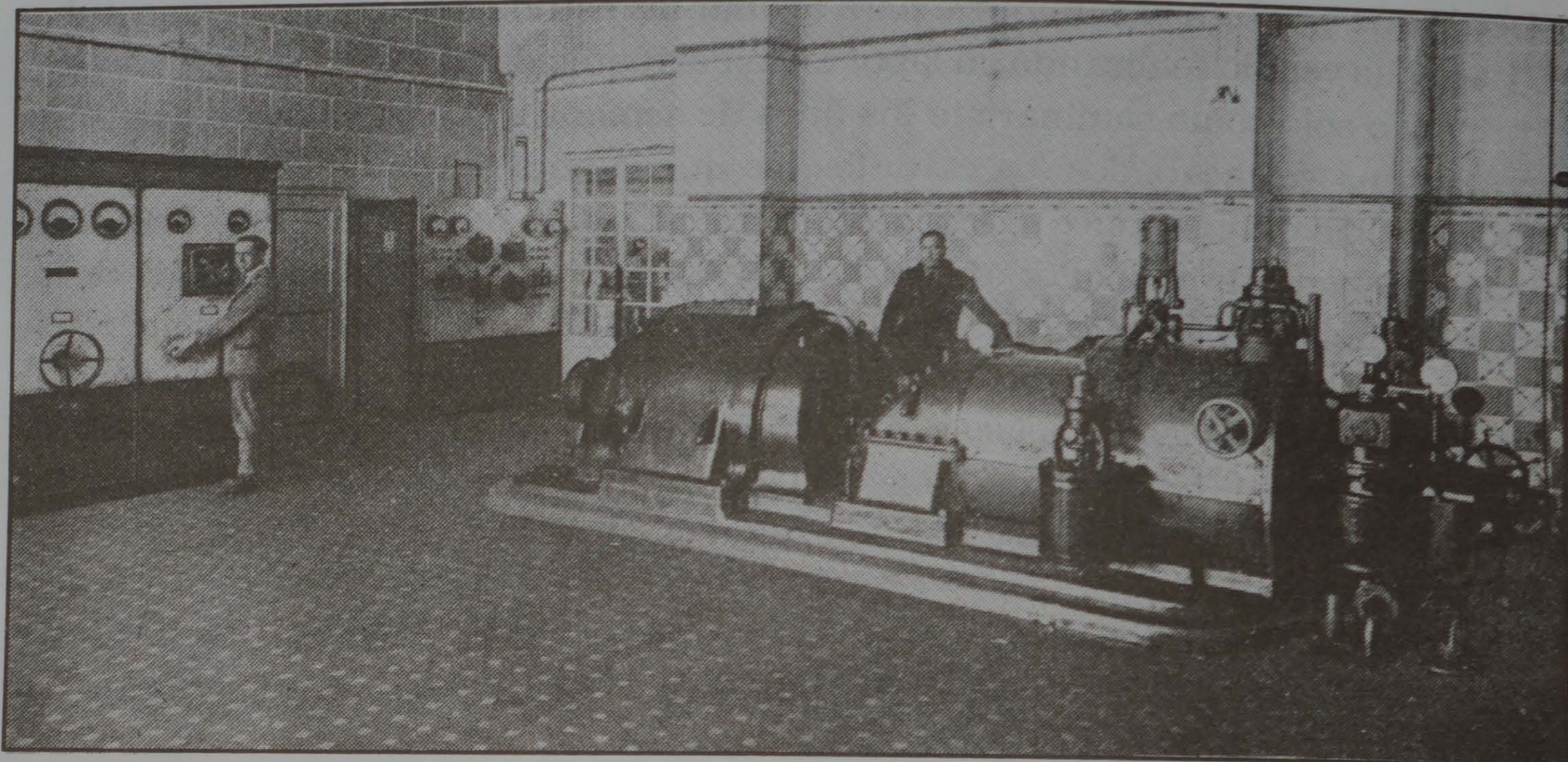

Turbogenerador de La Papelera Española (1925). Es poden contemplar a la fotografia els senyors Ricardo Marín (Cap de la Central Térmica) i Andrés Herreiz, operador de la pròpia central. El primer dels quals està situat al costat de la turbina i el segon davant el Quadre Elèctric

ment construït pel citat pover Josep Carsí.

El veritable aprofitament de les aigües artesianes d'ús industrial, s'inicià però, al delta central i occidental a partir de la dècada dels anys 10 i particularment als anys posteriors a l'acabament de la Guerra Europea del 1.914 - 1918.

L'existència d'aigua artesià en abundància, fou el factor decisiu per la ubicació de les grans indústries consumidores d'aigua al Prat, ens referim a les fàbriques de La Papelera Española, i La Seda de Barcelona.

Un altre factor favorable que contribuï, en molt bona part, al procés d'implantació industrial en l'espai geogràfic abans al·ludit, fou sens dubte, l'existència del ferrocarril Barcelona - Vilanova de la M.Z.A., la qual per voluntat pròpia del seu primer gerent-proprietari, l'indià vilanoví en Francesc Gumà, travessà el delta passant directament pel nucli urbà del Prat, en lloc de fer-ho per Sant Boi, com aquest municipi pretenia. (3)

La ubicació industrial a finals de la dècada dels anys 20, segueix de ponent a llevant, l'esmentat ferrocarril, tot trobant les següents indústries: a Castelldefels, l'empresa Rocalla (1929); a Gavà, Roca Radiadors (1914) i General de Hules (1924); a el Prat, la Seda de Barcelona (1925) i La Papelera Española (1917). Cal significar que totes aquestes fàbriques estan ubicades a la proximitat de les respectives estacions de ferrocarril i disposaven aleshores del corresponent "apartadero", per mitjà dels quals els vagons de mercaderies podien entrar dins de las mateixes fàbriques.

Pel que fa al Prat, l'empresa La Papelera Española S.A., d'origen i capital basc, dirigida per en José M^a Urgoiti,

decidí l'any 1916 instal·lar a la nostra població, una grandiosa (en termes de l'època) fàbrica de paper. (4) Les obres de construcció de la citada indústria, s'iniciaren a l'octubre del 1917. El contractista d'obres en fou en Josep Monés i Janè. El terreny ocupat per aquesta fàbrica, era en aquesta època, una estreta franja limitada pel nord pel carrer del Pont (avui prolongació del c. J.M^a. Urgoiti) i la via del ferrocarril Barcelona - Vilanova de la M.Z.A.

Mentre estaven treballant en les construccions dels edificis de La Papelera Española, i concretament el mes de febrer del 1919, en Josep Illa i Compte, Director-Gerent de la "Compañia Española de Industrias Químicas S.A." sol·licità a l'Ajuntament del Prat (5), la corresponent autorització per instal·lar una fàbrica en els terrenys prèviament adquirits, del davant mateix de l'estació del Prat, del ferrocarril Barcelona-Vilanova. Aquesta fàbrica produï principalment "caramelita" i midó, per la qual cosa es coneixia popularment amb el nom de la "fàbrica de caramelos".

L'aigua que alimentava a l'esmentada indústria procedia d'un pou artesià de 200 mm. de diàmetre. Una petita sala de calderes i un motors de "gas pobre" en el qual es produïa electricitat, (6) completaven les instal·lacions energètiques d'aquesta fàbrica. Els edificis eren gairebé tots d'una sola planta i predominaven les naus amb "dent de serra". Hi havia també dues xemeneies d'obra de no gaire alçada.

El procés de fabricació començà sembla a mitjans del 1920. La forta pudor dels gasos i líquids residuals (lixiviats) provocà ben aviat les quiexes del veïnat. Davant d'aquestes circumstàncies, l'A-

COSES DEL PRAT

juntament del Prat hi intervingui, cursant diferents requeriments a la citada empresa per tal que regulitzés les seves instal·lacions productives i efectués les obres i millores necessàries per reduir-ne l'impacte ambiental. (7)

L'esmentada fàbrica tancà les portes l'11 d'octubre del 1924 i els treballadors, en nombre de 78, foren acomiadats. Molt poc temps després aquesta indústria fou adquirida per l'empresa Foret.

Pel altra banda la complexitat dels treballs d'obra civil, edificis de diverses plantes, espaioses naus construïdes en formigó armat, i la instal·lació de moderníssima maquinària de tecnologia molt avançada per l'època, retardà certament la posta en funcionament de la fàbrica de La Papelera Española.

Al mes de març del 1922, després de les corresponents proves, assaigs i controls entrà en servei les primeres instal·lacions productives d'aquesta gran indústria pratenc. Ens referim certament a l'anomenada "Màquina de Cartró nº 1", de procés continuu.

A l'agost del 1924, es posà en funcionament la Màquina de Paper nº 1". (8) Les instal·lacions d'abastament d'aigua, de vital importància en aquest tipus d'indústria, consistien en tres pous artesianos (9), construïts també per en Josep Monés, i un depòsit elevat d'aigua d'uns 60 m³ de capacitat, i una altura de 18 metres, construït en formigó. Val a dir que fins l'any 1925, que entrà en

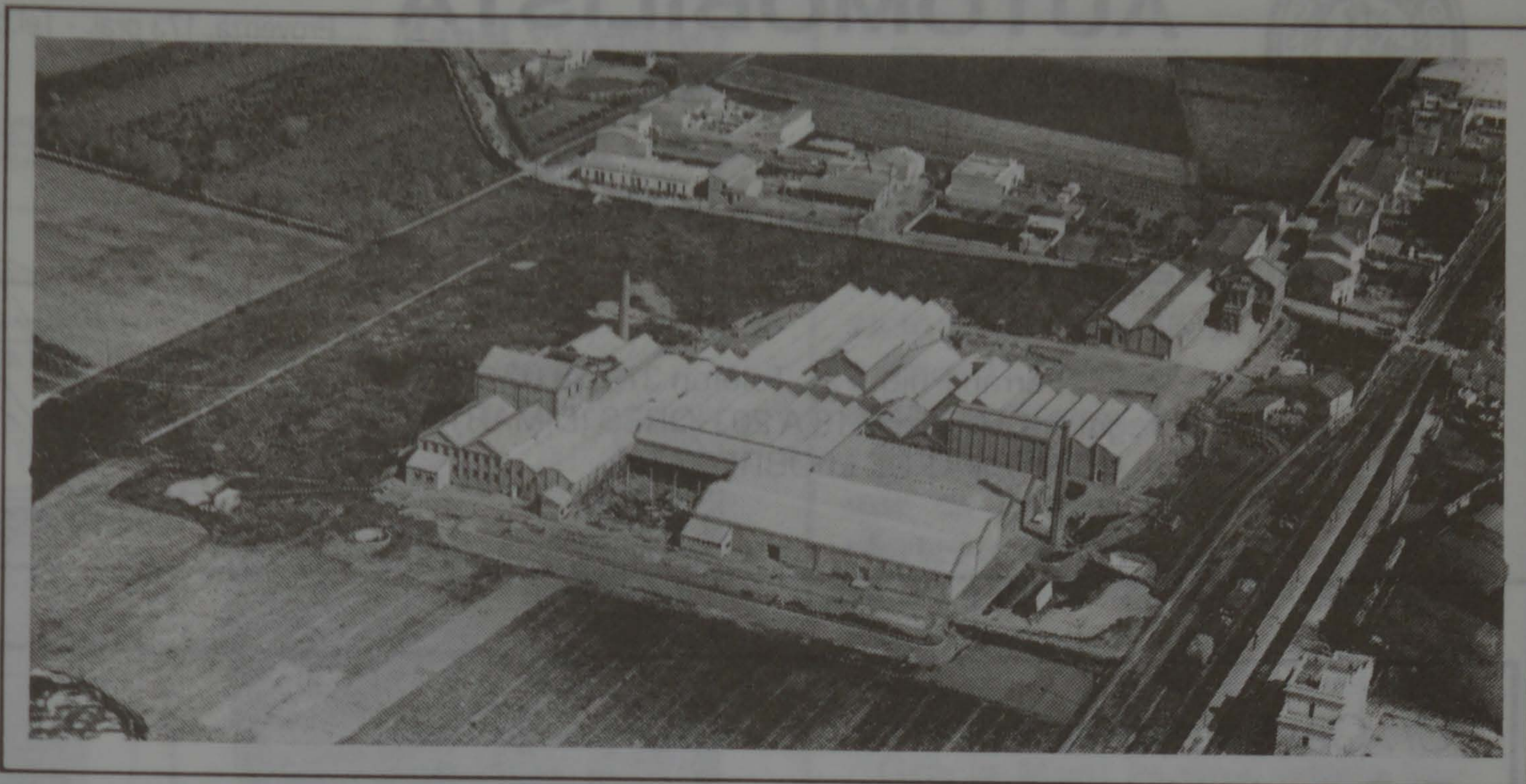

Vista general de la fàbrica de la "Compañía Española de Industrias Químicas" als primers anys de la dècada dels anys 20. (Fotografia publicada en el número corresponent al DELTA desembre de 1981)

servei el 3^{er} generador de vapor (10), la fàbrica funcionava amb dues calderes de vapor que en aquesta primera etapa, La Papelera, ja disposava en la seva Central Tèrmica, d'un grup turbogenerador "Brown Boveri" de 1.800 Kwh a la producció d'electricitat.

Notes:

1) Mesa y Ramos, J. "Pozos Artesianos", pàg. 86 a 90, Madrid 1909. 2) Ferret Pujol, J., "Les primeres perforacions artesianes a la Marina de l'Hospitalet" Comunicació pública a "Quaderns d'Estudi nº1" pel Centre d'Estudis Locals de l'Hospitalet, març de 1987. 3) Ferret Pujol, J., "Ara fa 100 anys arribà el tren al Prat" DELTA nº 38, juliol - agost del 1981. 4) Codina i Vilà, J. La gent del

Fang", pàg. 24 i 229, 1966. 5) Acta sessió municipal del 23 - 2 - 1919 i altres. Llibre d'Actes 1919 (A.H.M.P.). 6) Ferret i Pujol, J., "Els aprofitaments artesianos del delta del Llobregat 1983 - 1942", pàg. 213 del tom que recull les ponències i comunicacions de la "XXV Assemblea Intercomarcal d'Estudiosos" 1980. 7) Acta sessió 15 - 8 - 1920 i altres. Llibre d'Actes 1920 (A.H.M.P.). 8) Andreu de Palma, "El Prat de Llobregat - Ensayo Histórico" pàg. 344, 1958. 9) En realitat en cada pou hi havia dos o tres perforacions, els brocals estaven units per mitjà d'un tub que conduïa l'aigua artesiana a la bomba. 10) Expedient XVI, 1, 1, 2. Solicitud de revisió oficial de la caldera nº 3, formulada per La Papelera Española (A.H.M.P.)

Josep FERRET i PUJOL

BELLEZA SALOMÉ



Depilación indolora y eléctrica con nuevo método rápido

Depilación con pinzas indolora

Depilación a la cera

Limpieza de cutis - Masaje corporal, etc.

Horas convenientes

Martí Julià, n.º 19, 1.º 1.ª Teléfono 3790802
08820 EL PRAT DE LLOBREGAT

ASESORIA CARNIAGO ASADEM



Declaraciones Renta - Aperturas Ayuntamiento

Licencias Fiscales - IVA - EOS

Asesoramiento Laboral - Asesoría Jurídica

Ctra. Marina, 71 bajos

08820 EL PRAT DE LLOBREGAT

Tel. 370 62 68

Autocares FERSPRAT, S. A.

EXCURSIONES EN GENERAL

COLEGIOS EN BARCELONA

VIAJES POR TODA ESPAÑA

Cra. Marina, 100 - Teléf. 379 38 84 - EL PRAT

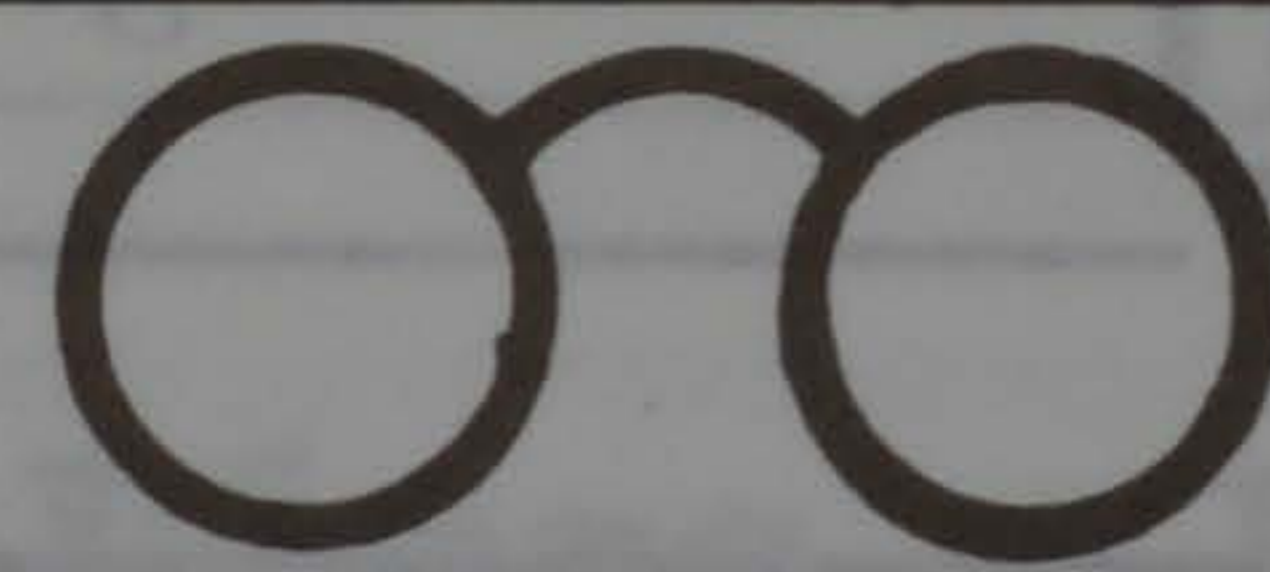

J. RECASENS

OPTICO DIPLOMADO
LENTES DE CONTACTO

REFRACTOMETRO COMPUTERIZADO

20% Dto. a todo El Prat en gafas completas

AV. MONTSERRAT, 130

T. 379 75 63 - EL PRAT DE LLOBREGAT

AGENCIA DE TRANSPORTES SALVADOR, S.L.

Alcalde Ferrer Monés, s/n.
08820 EL PRAT DE LLOBREGAT
Fax (93) 370 70 56 (Barcelona)

Tels. (93) 379 40 06
(93) 379 21 18
(Part.) (93) 370 73 88



RADIADORES DE AUTOMOVILES

PONCE-2

CAMBIOS DE PANALES - ESPECIALIDAD EN MAQUINARIA
OBRAS PUBLICAS

Pau Casals, 19 - Tel. 370 92 04 - El Prat de Llobregat



MONTEPIÓ SAN CRISTÓBAL AUTOMOBILISTA

CHÓFERES DE BARCELONA

Provenza, 173 pral. - Tel. 253 40 05 (3 líneas)
08036 - Barcelona

- » DEFENSA JURIDICA PER RESPONSABILITAT CRIMINAL
- » RECLAMACIÓ PER DANYS AL VEHICLE

Ferran Puig, 72 - Telèfon 379 18 02
Delegació Baix Llobregat: HORARI: de 18 A 20 HORES (DIMARTS I DIJOURS)
EL PRAT DE LLOBREGAT



RXCS.87.

C/. Castella, 53
El Prat de Llobregat

Telf. 370 87 56

Neón

alarcón

RÈTOLS

LLUMINOSOS

RADIO CASSETTE
BRIGMTON DIGITAL
PVP. 12.980 Pts.
I.V.A. INCLUIDO

RESPALDO DE BOLAS
PVP. 895 Pts.

ALARMA CON
SENSOR TIPO TS1
"AUTOSONIK"
PVP 12.500 Pts.
I.V.A. INCLUIDO

EN TODO ARTICULO
ELECTRICO,
MONTAJE INCLUIDO

Recorte y entregue

DELCO RECANVIS, S.A.

Exclusivas y Distribuciones de
Repuestos para la Automoción

MONTAMOS TODA CLASE DE ACCESORIOS

- AUTORADIOS
- SPOILERS
- ALERONES
- FUNDAS, etc...

- TECHOS SOLARES
- ALARMAS
- LLANTAS DEPORTIVAS

**PRECIOS SOLO SI PRESENTA ESTE ANUNCIO
OFERTA VALIDA HASTA AGOTAR EXISTENCIAS * CADUCA EL 31 DE JULIO**

Av. Virgen de Montserrat, 101 ☎ 370 15 11

EL PRAT DE LLOB. (Barcelona)

COMERCIAL AGELFOR S.A.

Maquinaria para Bares y
Restaurantes.

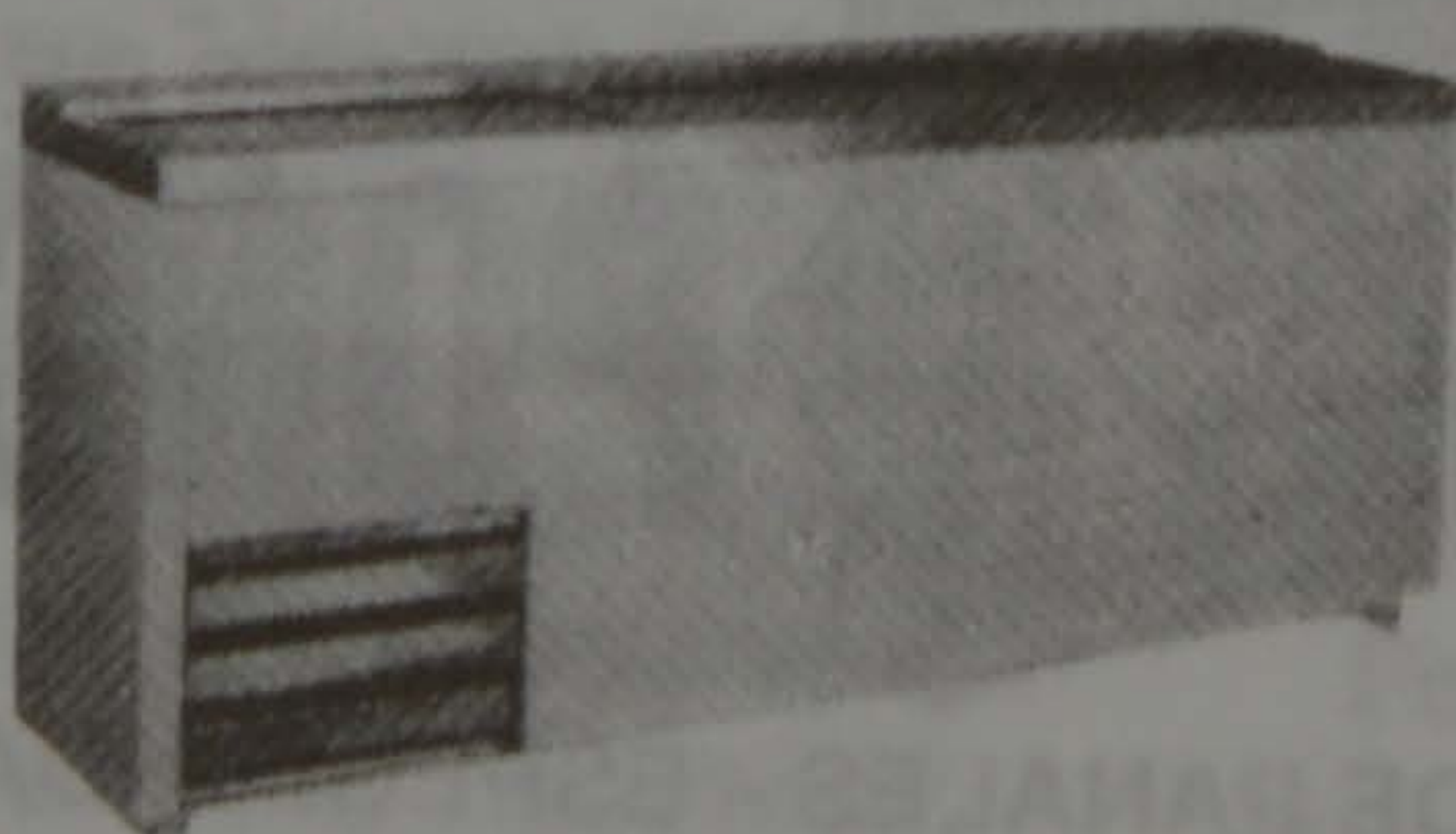
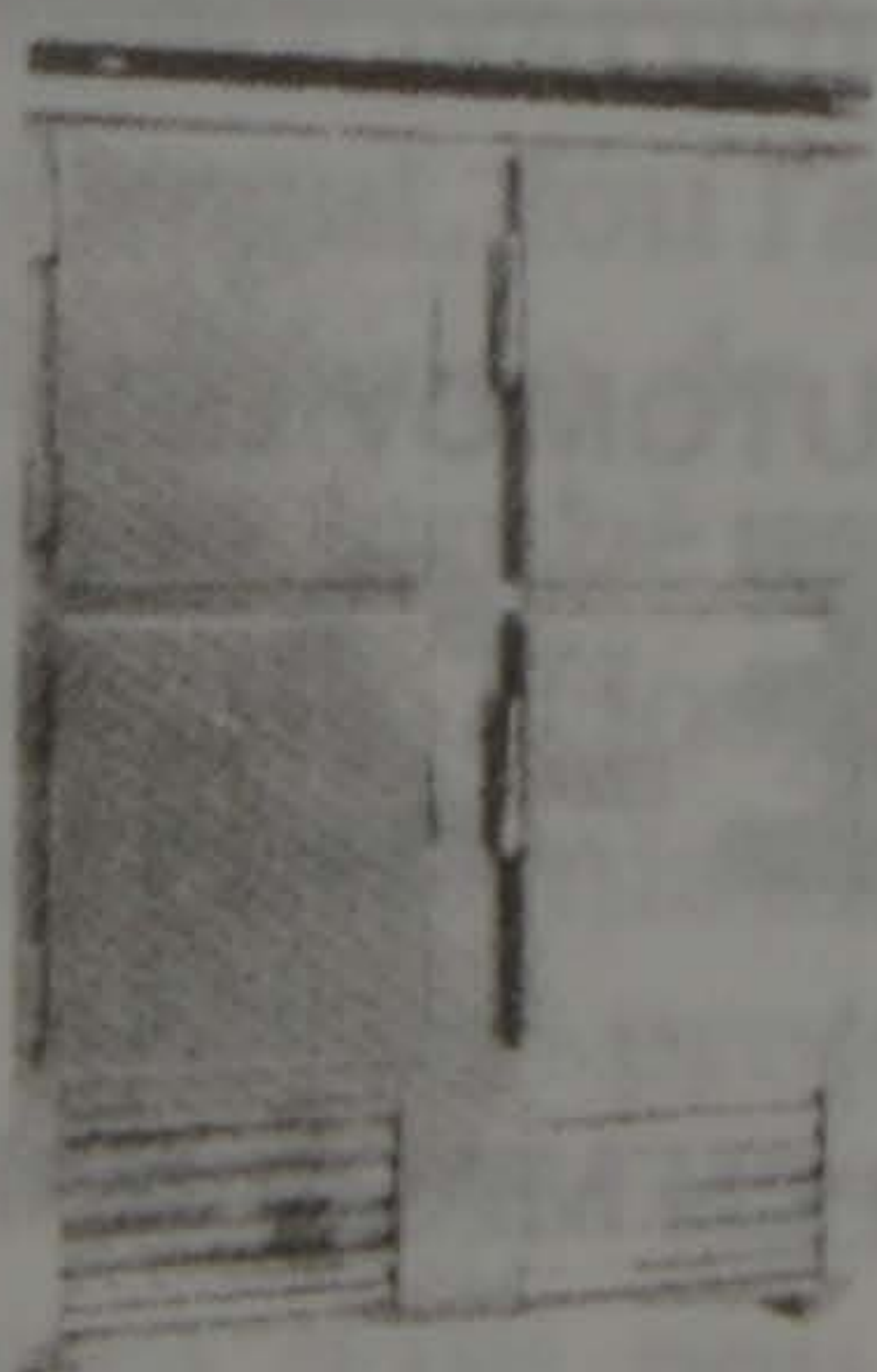
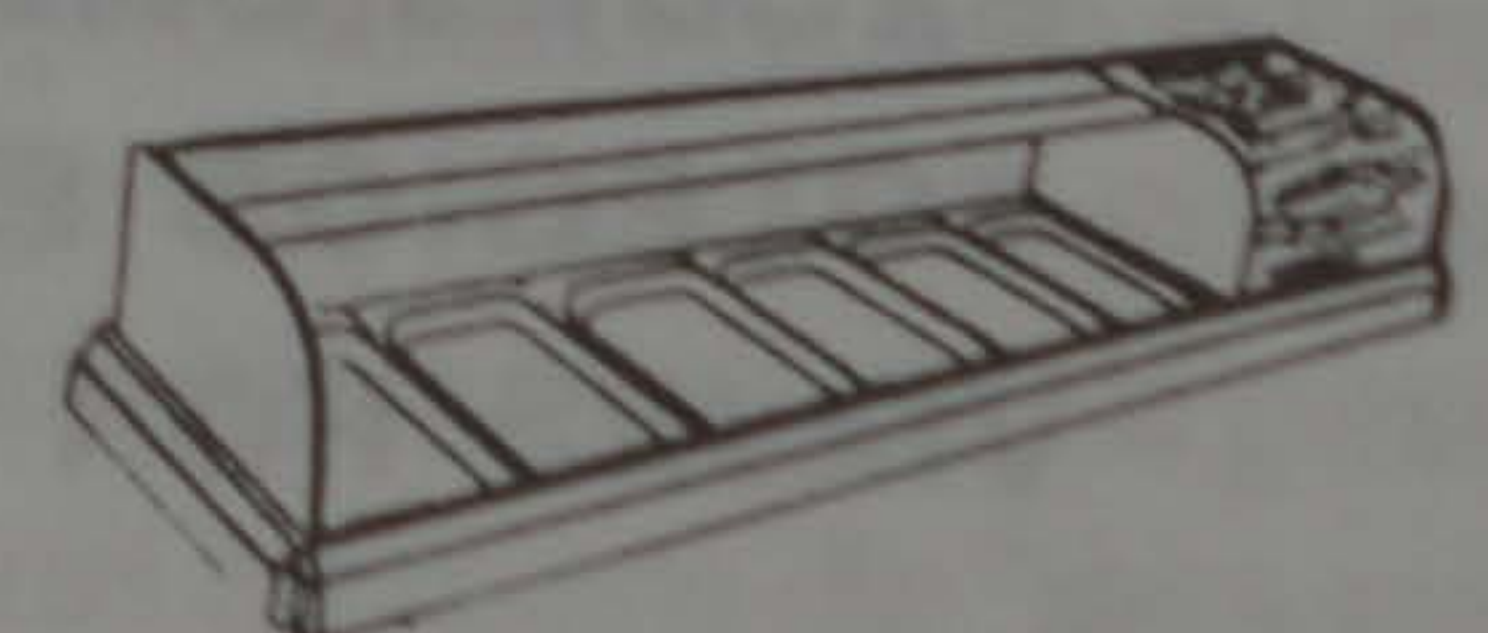
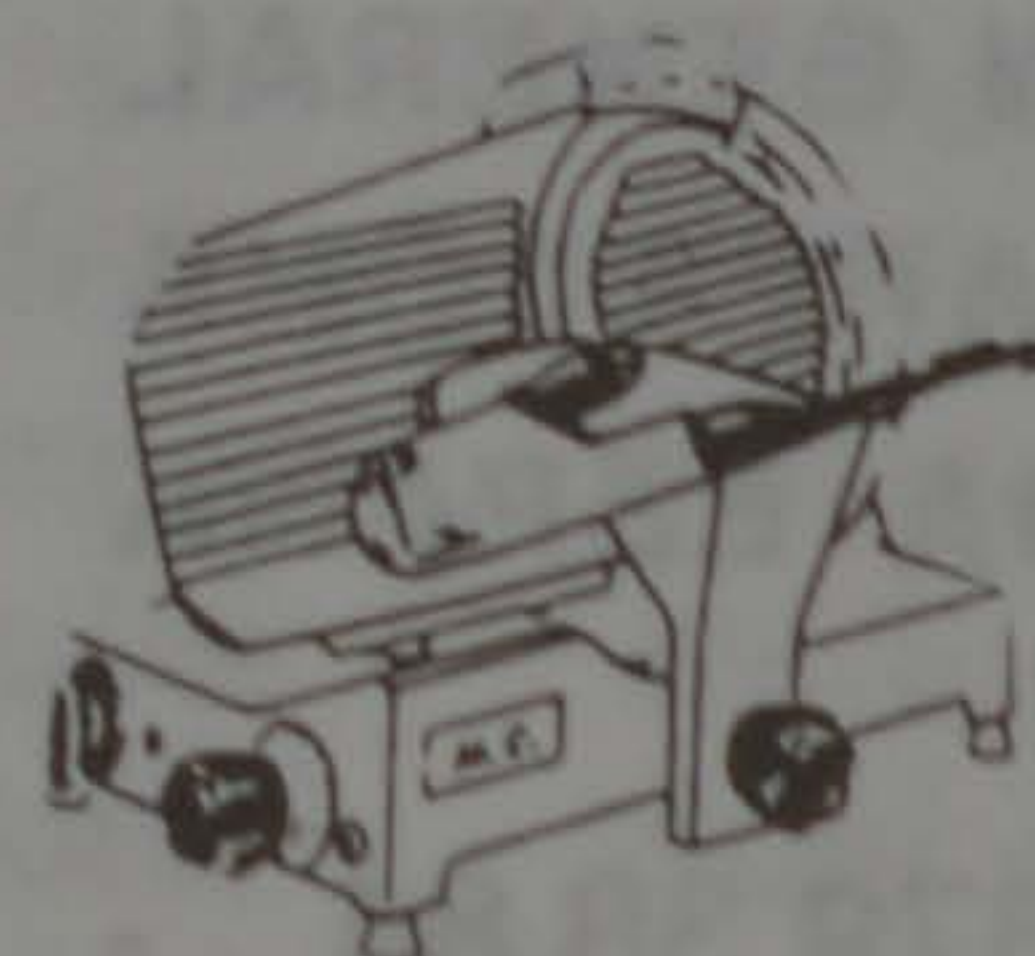
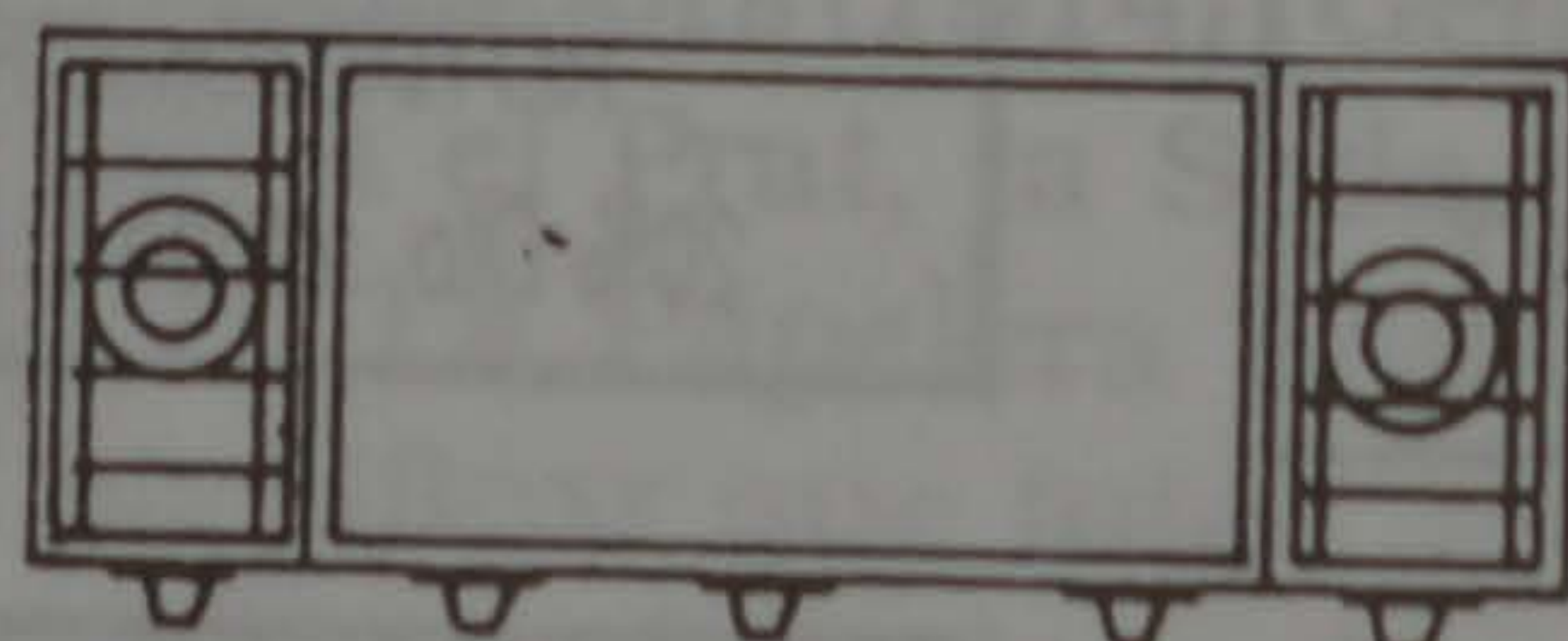

Cocinas, Planchas, Hornos,
Botelleros, Cámaras, Vitri-
nas, Cafeteras, Molinos de
Café, Freidoras, Lavaplatos,
Lavavasos, Fregaderas,
Máquinas de Hielo, Corta-
doras, Balanzas, Máquinas
de Granizados, Asadoras
de Pollos, Gratinadoras, etc.

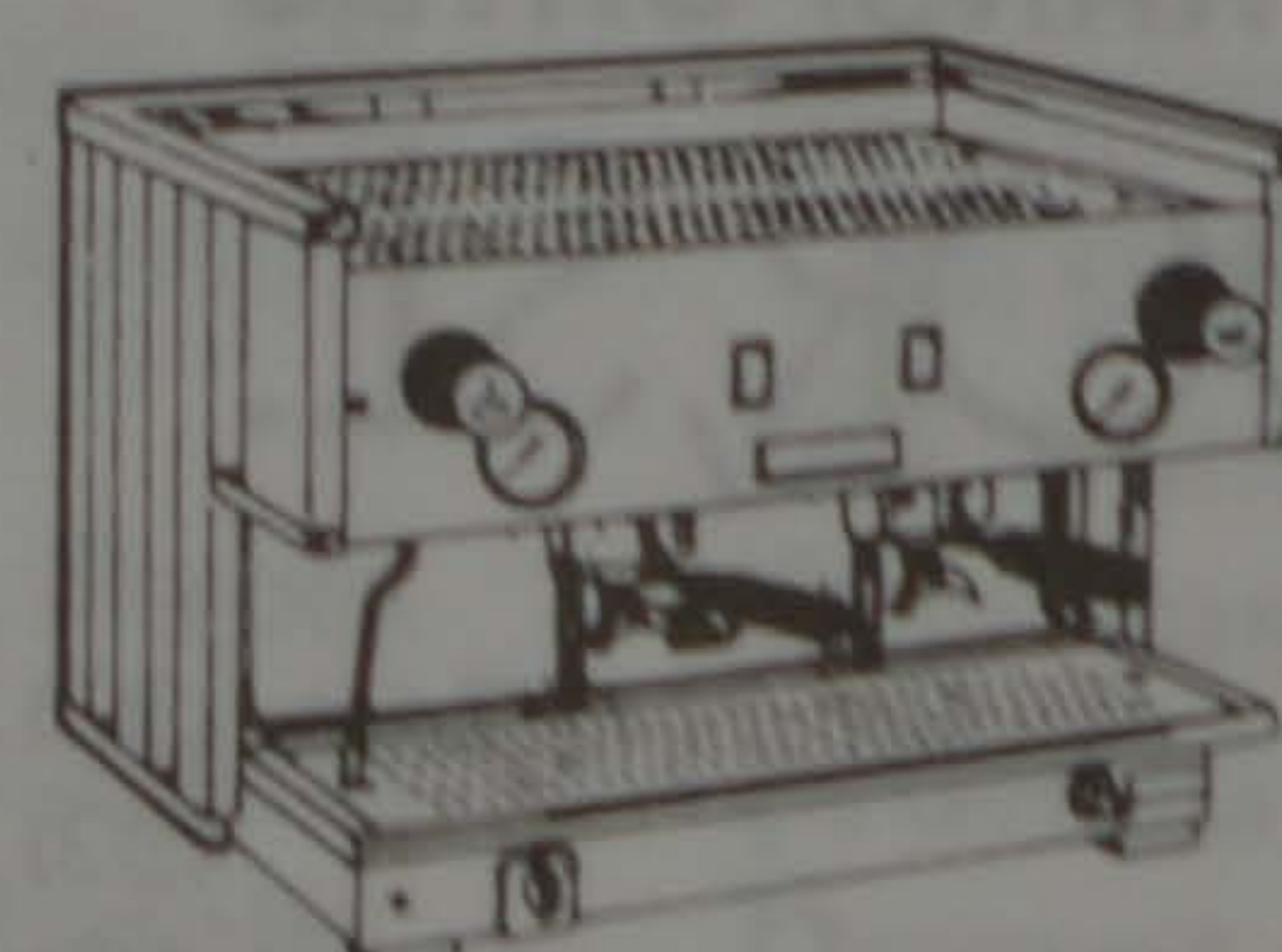
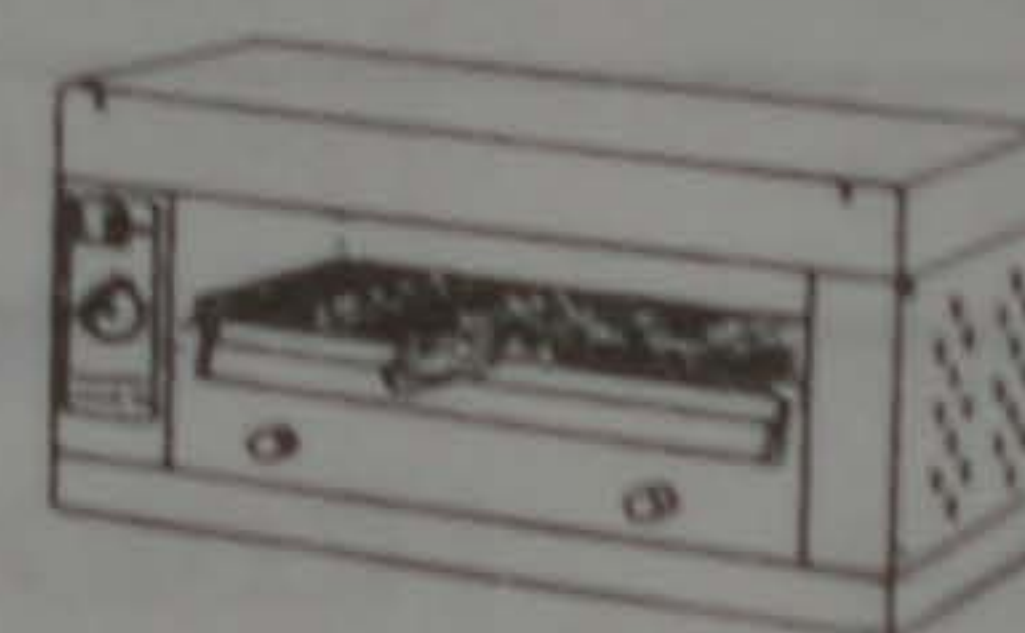

C/. Pirineos, 8-10
Teléfono 370 05 50
08820 EL PRAT DE LLOBREGAT
(Barcelona)

Anar-hi anant

Manel Verenguer

De vegades passen coses

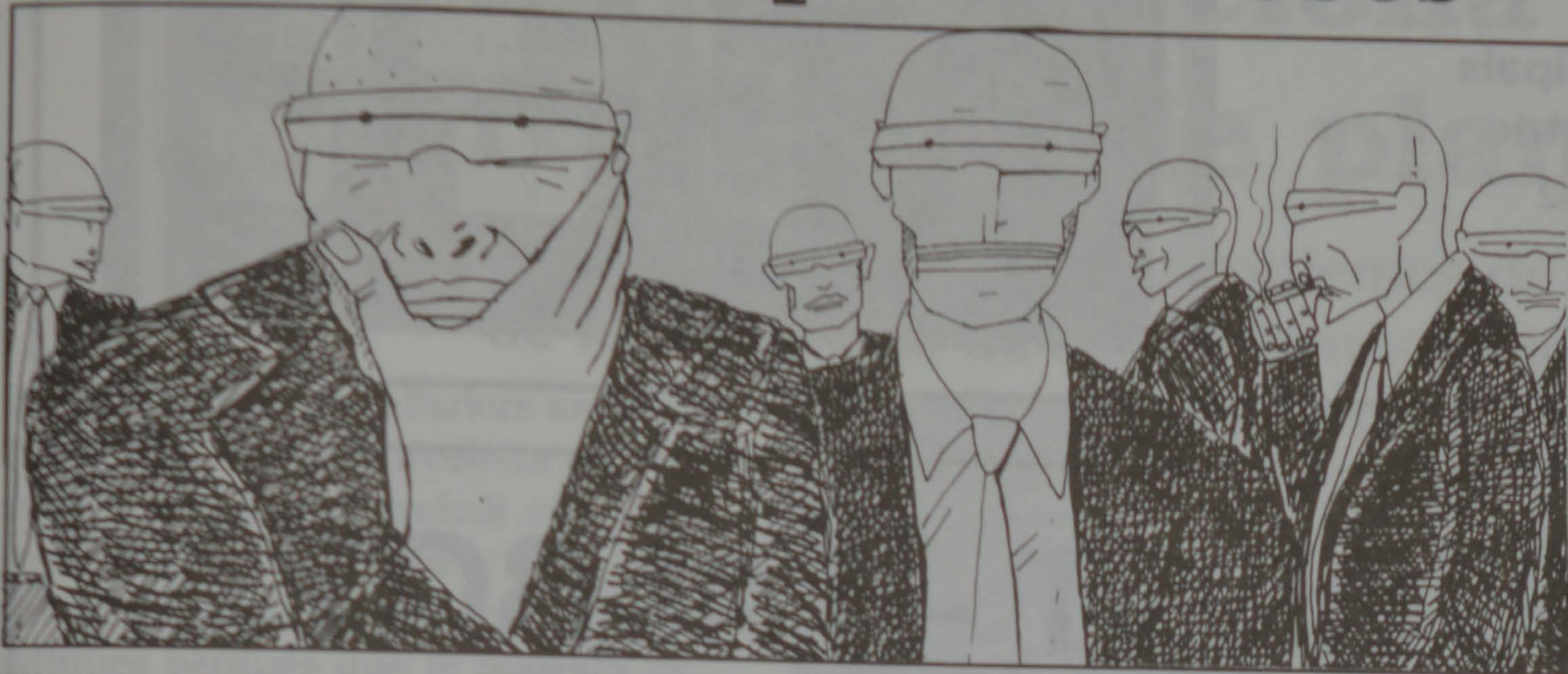
**"Nunca pasa nada" d'Alejandra García**

Tinc a les mans el llibre que recull quatre anys de Còmic al Prat. No penseu que em tira a terra del pes que té, però, tot s'ha de dir, no hi són tots els que de debò són. El producte tal i com es pot comprar resulta, entrat ja el mes de juny, si més no refrescant com un xiclet de maduixa. Aquesta és una qualitat que cal agrair, tant als autors com a l'Escola de Dibuix del Prat i a tots els qui es belluguen més o menys a tocar d'ella; estic parlant del Toni García, l'Àngel García i fins i tot del Luís García. Perdó en refireixo al Lluís Tejedor, home inquiet per la cultura local més que davant els micròfons o les càmeres. Deixeu-me dir que en Josep Mayol té bona part de culpa en tot això, i em falta tinta per seguir fent compliments i agraïments, per una vegada, ben merescuts. No conec pràcticament ningú dels qui us he referit, però trobo que no està malament la seva combinació de noms i cognoms.

M'ha sorprès, a mi precisament que soc expert en la matèria, el treball de la senyoreta Alejandra García (Més no, si us plau!) amb la brillantor i intel·ligència de plantejament en històries com "Paissatge domèstic" o "Nunca pasa nada!!" que demostren que no tot s'ha perdut en la versió indígena del que gent culta

i preparada com un servidor anomenem "l'autèntic setè art". Per si amb aquesta espurna no en tinguéssim prou, val la pena buscar els inigualables guions d'un creador pratenc les qualitats del qual només els escollits coneixen i són impacients perquè arribin al gran públic, parlo, com no, de Xavier Giménez. Aquest immillorable i poc convencional guionista treballa conjuntament amb Josep Balart, un interessatíssim mutant que a estones lliures fa d'ell mateix i se'n surt prou bé. No acaba aquí la mel i el regust dolç d'aquest Quatre Anys de Còmic al Prat de Llobregat. "Un caso sin cara" representa el punt de partida (Història guanyadora del Primer Premi l'any 86) i una revolada sorprenent amb referències de Blade Bunner on els agents secrets beuen suc d'enciam a dojo.

Hi ha més coses i també hem vist una exposició amb les obres completes del còmic pratenc destacat, ara bé, no la podrem guardar a l'estanteria de casa. Val més endur-se sota l'aixella un exemplar que ja val la pena tenir simplement per la portada d'Isabel Carballo, inconfusible com és de llei. Fa gràcia de tant en tant veure que passen coses encara que sigui un cop a l'any, cosa que no fa mal.

Poesia i tensió

Els primers dies del mes de juny, la sala del Centre d'Informació Juvenil del Prat ha ofert una exposició de Gracia-Mont, artista propera a l'impressionisme i de forta empremta visual.

La novetat d'aquesta mostra és que es diferencia de les típiques ofertes artístiques gratuïtes i mancades d'una base coherent, perquè representa una aposta expressiva sinó innovadora, sí vital, producte d'una confabulació amb els colors.

Gracia-Mont és una artista barcelonina deixeble de l'escola Sanvicencs, interessada en captar la llum i expressar-se amb pinzellades de color amb les quals es pot afirmar que "dibuixa" de forma dessimbolta a base de colors nets. La seva primera exposició fou l'any 1986 a la sala Àgora 3. La Judith Gracia-Mont també ha tingut l'experiència de presentar-se al Cercle Artístic de Sant Lluç, a Barcelona, a la Sala el Recés de Sant Antoni de Calonge o, aquest mateix any a la sala d'exposicions de la Fundació Caixa de Pensions.

Gracia-Mont ha fet estudis d'art i és diplomada en aquesta disciplina per la Universitat de Barcelona. A més dels seus estudis, on ha tingut de professora a Teresa Llàcer (deixeble directa de Ramon Sanvicencs), és un procés d'evolució constant. Aquest avenç progressiu es mostra quan inicia l'etapa "Paissatges" tot deixant enrera una de no menys difícil com és la de "Bodegons".

Gracia-Mont representa, a judici dels qui la segueixen, un exemple de constància i cerca més enllà del que ens és conegut. La seva qualitat màxima es palesa quan aconsegueix pintar una flor amb tanta poesia i tensió que sorprèn.

La societat coral Lo Llobregat de les Flors a Itàlia

Tal com anunciàvem en un número anterior de DELTA, la Societat Coral "Lo Llobregat de les flors" de la nostra ciutat participà els passats 29 i 30 d'abril en el "Incontri Corali Europei", celebrat a la ciutat d'Udine, capital de la regió del Friuli del nord d'Itàlia.

Aquestes trobades internacionals de cant coral hi són convidades a participar corals d'arreu d'Europa que incloïen en el seu repertori peces polifòniques representatives de les seves regions d'origen.

Lo Llobregat de les Flors, que efectuà dos concerts a les ciutats d'Udine i Mazano interpretà sota la direcció d'en

Carles Grèbol un recull del Misteri d'Elx, música polifònica religiosa del segle XII, així com altres cançons tradicionals catalanes i mallorquines.

La Polifonia Udinese, entitat coral organitzadora de la trobada, va preparar un intens programa d'activitats per tal de que els coristes del Prat tinguessin un ample coneixement del lloc on eren, visitant les ciutats de Grado, famosa pels seu banys de sorra; Aquilea, ciutat romana de la zona i Cividave, prop ja amb la frontera de Iugoslàvia. A la ciutat de Udine, la coral fou rebuda pel batlle de la ciutat el qual glosà l'activitat coral tot i fent entrega a la

coral la medalla de la ciutat i diversos records i obsequis. En Jesús Torrent, president de la coral pratenc, va fer entrega al batlle d'Udine d'una carta i un obsequi de l'ajuntament del Prat. El batlle de la comunitat de Manzano va fer entrega de la medalla d'argent de la ciutat, així com diversos obsequis.

Viatge d'estiu

Seguint la tradició dels darrers anys la coral Lo Llobregat de les flors està menjant el viatge d'estiu, que aquest any serà a França el proper mes de juliol, fent concerts a París i a Lyon.

SUEPRAT, S. A.

Subministraments Elèctrics EL PRAT, S. A.

C/. Ribas de Fresser, n.º 7
08820 EL PRAT DE LLOBREGAT (Barcelona)

Distribuidors de les principals
marcas de material elèctric

Tel. 370 83 11 Fax 370 43 42

OSRAM

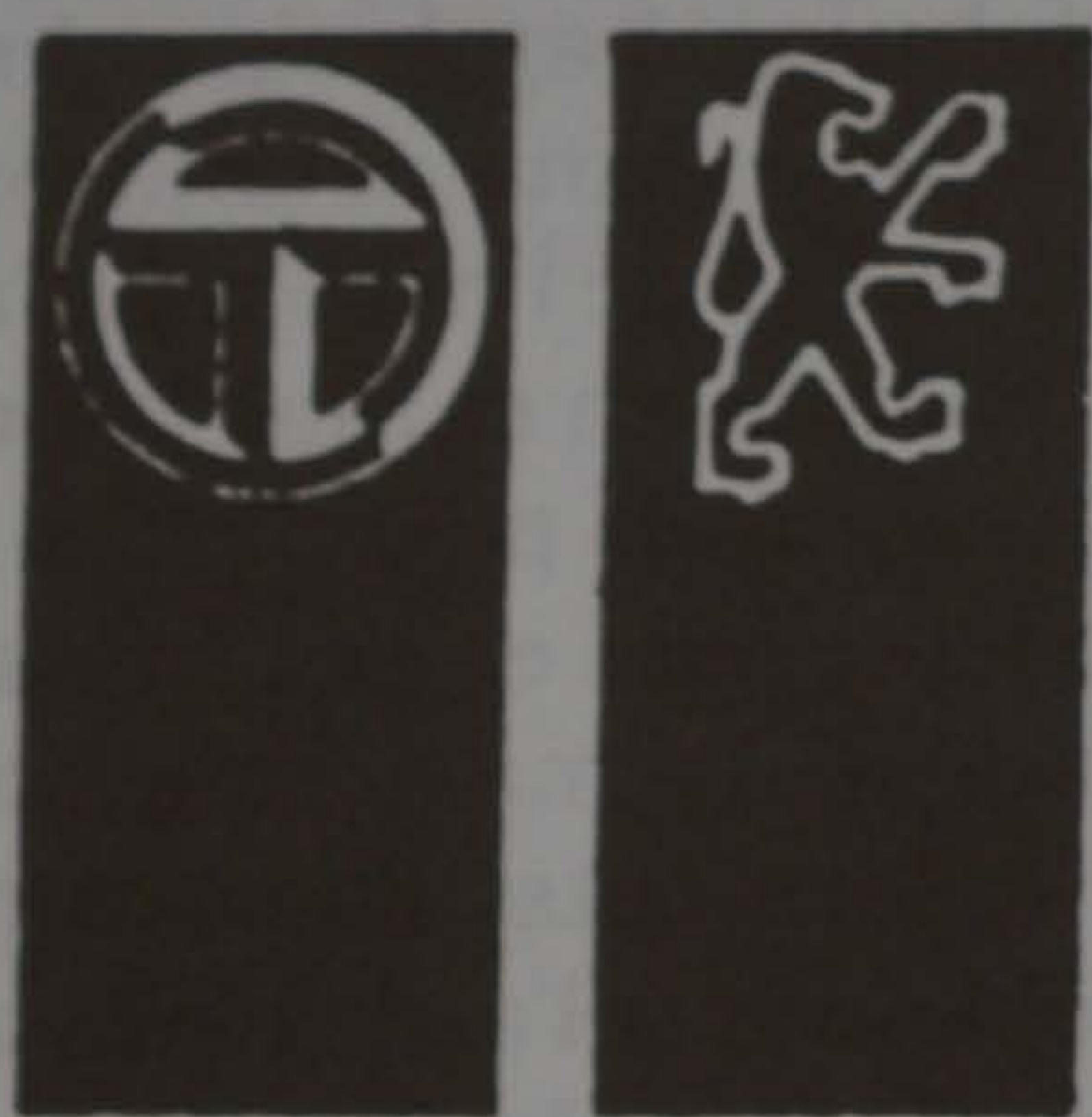

PEUGEOT - TALBOT

TALLERES EL PILAR AGENCIA OFICIAL

EXPOSICION Y VENTAS:

Avda. Remolar, 70-72 - Teléfono 370 58 53 :- Coronel Sanfeliu, 55 - Teléfono 370 79 06

SERVICIO POST-VENTA: Gavà, 21 - Teléfono 379 57 39 - EL PRAT DE LLOBREGAT

ALUMINIO Y CERRAJERIA JARQUE

- Carpintería aluminio
- Mamparas de baño
- Persianas de aluminio
y de plástico
- Gravens
- Ventanas, Galerías

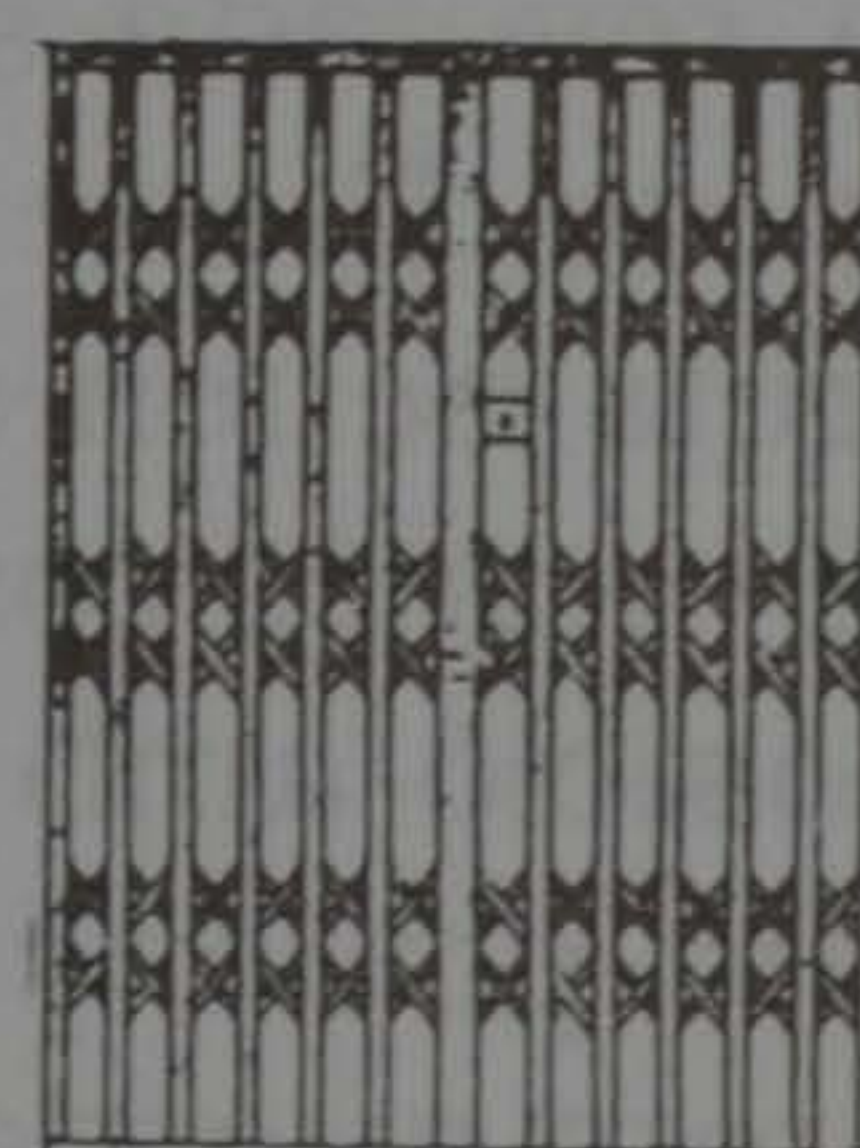

- Cerrajería de hierro
- Puertas basculantes
- Ballestas y enrollables
- Candados de seguridad
- Reparaciones

*Está demostrado que nuestros PRECIOS, CALIDAD y GARANTIA, nos destacan
ante nuestra distinguida clientela*

C/. Tarragona, 138 Tel. 370 57 77

08820 EL PRAT DE LLOBREGAT (Barcelona)

Once de Septiembre, 230 Tel. 379 69 59



Droguería y Perfumería

PINTURA Y LIMPIEZA

Tarridas

EL PRAT DE LLOBREGAT

Ramón Llull, 4 y 6
Teléfono 370 91 01

Coronel Sanfeliu, 9 y 11
Teléfono 379 14 84

San Joaquín, 76
Teléfono 379 01 84

Davant les pèrdues de 1.989

La Seda de Barcelona podria fer reducció de plantilla

Fons de l'empresa citen problemes de desajustos de la producció de cara a l'integració en la CE

Part dels 2.800 treballadors amb que compta La Seda de Barcelona podrien perdre el seu lloc de treball si al final l'empresa porta a terme l'anunciada reducció de plantilla motivada per les contínues pèrdues que té aquesta important indústria pratenca. Durant 1.989 van perdre 196 milions de pessetes. Al mateix temps La Seda, depenent en un 57 per cent del grup multinacional d'origen holandès AZKO, emetrà pagarés per 10.000 milions de pessetes. Per això també s'han pres mesures per reduir dràsticament els costos, al mateix temps que s'estudia l'estructura de personal per aconseguir la major racionalització del personal no directament productiu. Aquesta situació es deu segons Llorenç Gascón, vicepresident de l'empresa als problemes d'adaptació a la CE i al dumping que fan països en vies de desenvolupament com ara Taiwan. Això els hi obligaria a reduir la producció, la qual cosa porta afegida una adequació de l'actual plantilla a les necessitats de producció.

Taiwan i la CEE a l'horitzó del 92

"Mentre el països europeus fan esforços per reduir les sobre-capacitats de producció aquests altres països les augmenten.

"Taiwan -va dir el vice-president de la firma- té una capacitat productora lleu-



gerament superior a la de tota l'Europa occidental."

Segons Llorenç Gascon la problemàtica en el subsector de fibres químiques es deu al fet que amb l'adhesió a la CE, el proteccionisme desapareix cosa que, també per factors polítics, produeix l'increment de les exportacions i la distorsió del mercat.

Els productes espanyols han de competir amb importacions de productes protegits, principalment dels nous països en vies de desenvolupament (els quatre tigres) els quals mantenen uns preus polítics. D'altra banda, existeix

per part europea una sobre-capacitat de producció que distorsiona el mercat.

El dèficit a la balança comercial del tèxtil

Les xifres són eloqüents. La balança comercial tèxtil ha passat d'un superàvit de 72.000 tones de l'adhesió de l'Estat Espanyol a la CE a un dèficit de 101.200 tones l'any passat, la xifra més elevada en la història del comerç exterior d'aquests productes i que suposa el 39 per cent del consum de la indústria espanyola.

Líder del sector

Tot això posa en evidència, segons fonts pròximes al sector, la difícil situació que travessa el subsector, tenint en compte que a la cantonada hi ha el repte del Mercat Únic.

El nou director general de La Seda, Piet Provó, va indicar que aquest any tindria les mateixes característiques que l'anterior, o sigui que s'hauria d'afrontar una dura competència per part de les importacions.

Les vendes totals durant l'any passat van sumar 79.870 tones, que corresponen a uns ingressos de 30.882 milions de pessetes.

La Seda, líder del subsector, ha estat capaç de mantenir una quota de mercat en l'àmbit de l'Estat que s'estima en un 28 per cent.

d'en
J. Torren

Jaume Casanovas, 169 - Tel. 379 33 45
Carretera Marina, 43 - Tel. 370 22 01
EL PRAT DE LLOBREGAT

DINARS I SOPARS

CAN CAMÍ

**RESTAURANT MARISQUERIA
BRASERIA**

Maurici Vilomara, 22 - Telèfon 370 57 10
08820 EL PRAT DE LLOBREGAT

**CENTRO DE
BELLEZA**



ISNE

Penedès, 117 1.º 4.ª
Tel. 370 87 41

EL PRAT



ORGANIZACION INMOBILIARIA
FINCAS-HIPOTECAS

FINCAS PRAT

VENTA TERRENOS INDUSTRIALES
EN DIFERENTES POLIGONOS

CARRETERA MARINA, 13
TELEFONO 370 61 61
08820 EL PRAT DE LLOBREGAT

SERVICIO RAPIDO DE MENSAJEROS A SU DISPOSICION
FAX. SERVICIO PUBLICO TE. 379 96 94

Mensaprat



Centro, 10, esc. izq., entrí. - Tels. 370 69 18/370 64 61 - Fax 379 96 94 - 08820 EL PRAT DE LLOBREGAT (Barcelona)
Avda. José Marieges, 19 - tel. 661 55 08 - 08830 SANT BOI DE LLOBREGAT (Barcelona)

**Reparació i venda de pneumatics
en general**

Alineació de direcció i equilibrat de rodes

P. i J. PUIG, S.L.



Madoz 11

Telèfon 379 13 98

MARFRED

M. DEUMAL



INSTAL·LACIONS I REPARACIONS

FRED INDUSTRIAL
AIRE ACONDICIONAT
HUMIDIFICACIÓ
CALEFACCIÓ

Maurici Vilomara, 6 08820 EL PRAT DE LLOBREGAT
Telèfon 370 31 37 (Barcelona)

FERRETERIA PACO

AMPLIO SURTIDO EN:
FERRETERIA - LLAVES

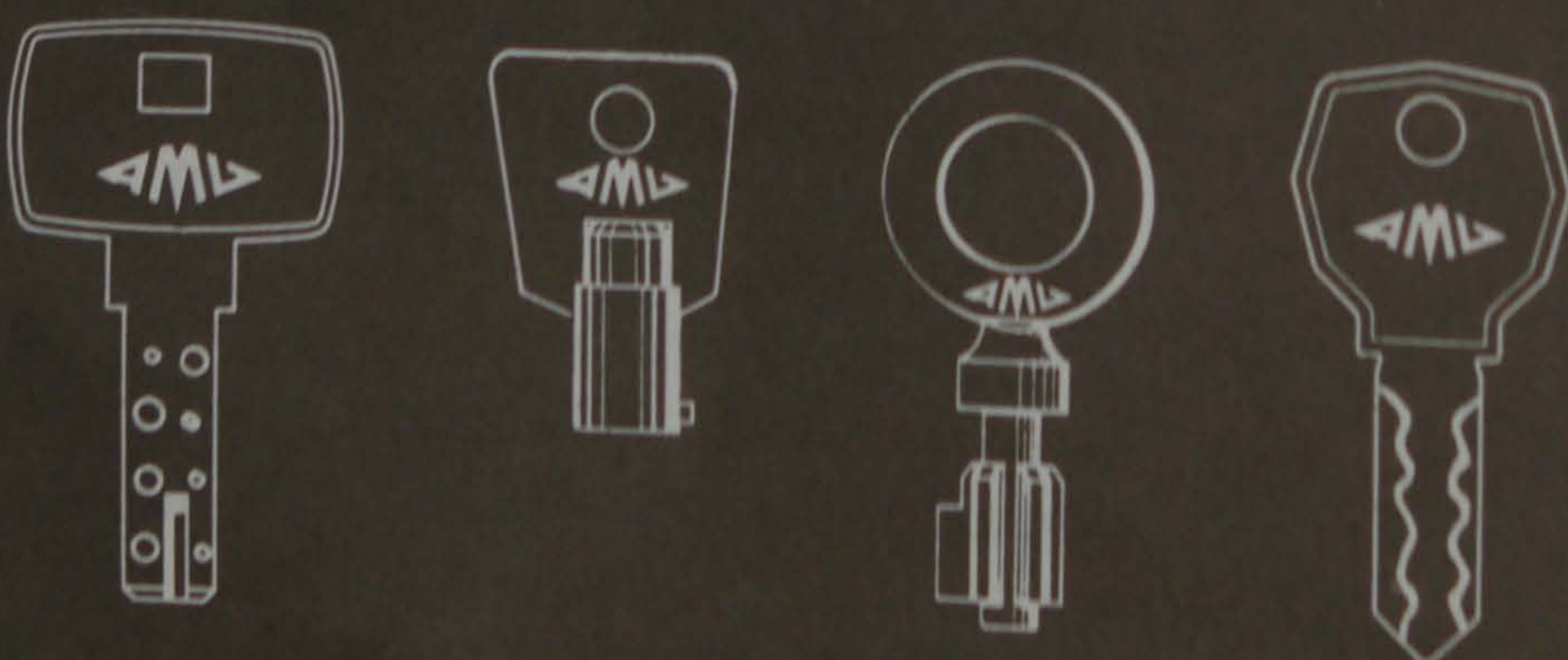

Ctra. Marina, 51 - Teléfono 370 63 03
EL PRAT DE LLOBREGAT

**FUSTERIA
I DECORACIO**

Ferram S.A.

IGNASI IGLESIAS, 4 - TEL. 379 03 64
08820 EL PRAT DE LLOBREGAT (Barcelona)

Pintadas del sindicato de la Guardia Civil



El día 6 de junio, fueron detenidos dos guardias civiles, uno de ellos destinado en el aeropuerto de El Prat, acusados de pertenecer al sindicato clandestino de la Beremérita.

En las inmediaciones del punte de acceso al aeropuerto, aparecieron posteriormente unas pintadas reivindicativas del SUGC.

Amigos de la música



En los primeros días de septiembre se va a celebrar en nuestra ciudad, la "IX Trobada de Bandes de Música de Catalunya", organizada por el "Asociació Musical del Prat de Llobregat", y colaboran, como no, nuestro ayuntamiento a través de la concejalía de cultura, y la Generalitat. La pasada edición se celebró en Uldecona, y podemos dar constancia de su buen hacer, pues organizar 24 bandas de música no es cosa fácil, por ello hace varios meses que nos estamos preparando para este importante evento y desde aquí invitamos a todos nuestros ciudadanos a que anoten en mayúsculas en su agenda, que el próximo 22 de septiembre tienen una cita para apoyar de una forma activa con su presencia, los actos que se celebren.

Continuaremos informando, de los avances en los preparativos, y hasta entonces saludamos cordialmente a todos nuestros vecinos. **N.Barrios**

Bodas de oro del matrimonio Buruaga-Hueto

El pasado día 5 de junio de 1990, tuvo lugar en la Parroquia de Sant Cosme y Sant Damià de El Prat, la celebración de las Bodas de Oro matrimoniales de D. Sixto Buruaga Ortigosa y Dña. Adela Hueto Asanza, ambos naturales de Viana (Navarra) y con largos años de residencia en nuestra población la celebración eucarística fue presidida por el párroco Mn. Joan Peñafiel, y los conyugues fueron acompañados en todo momento por su numerosa descendencia.

El señor Buruaga, trabajó durante muchos años en los Servicios de Portería de La Seda. Es el padre político de nuestro colaborador Josep Ferret.

Drago - Ciprés

El pasado mes de junio también ha celebrado sus Bodas de Oro el matrimonio Drago - Ciprés. D. Antonio Drago Beltrán es uno de los más antiguos empleados de la compañía de autobuses de El Prat - Barcelona.

Desde estas columnas de "DELTA" felicitamos muy efusivamente al matrimonio, recordando que el Sr. Drago es uno de los primeros suscriptores del desaparecido periódico "PRAT" y sigue siéndolo de nuestro DELTA.

Atraco

Un joven, armado con una pistola, al parecer simulada, atracó, a primeras horas del día 6 de junio, la sucursal de la Caja de Ahorros de Barcelona del barrio de Sant Cosme.

El atracador, que actuó a cara destapada, se apoderó de algo más de 400.000 pesetas y se dió a la fuga a pie.

El ladrón "alpinista"

La policía detuvo el día 14 de junio al joven J.C.N., acusado de ser el autor de tres robos en el interior de otras tantas viviendas de la zona de la Avinguda del Remolar.

El ladrón, accedía previamente al patio de luces de los inmuebles asaltados, a través de las ventanas de las escaleras, normalmente sin protección. A continuación, trepaba hábilmente por las tuberías y se introducía en el interior de los pisos altos, franqueando una segunda ventana.

El botín preferido de tan singular ladrón, con aficiones de alpinista, eran las joyas y otros objetos de valor.

El detenido, que residía habitualmente en El Prat y que ya tenía antecedentes penales, pasó a disposición judicial.

Cortinas

MAXI

Rosa Ribas Parellada, 52 ☎ **370 79 53**
08820 EL PRAT DE LLOBREGAT (Barcelona)

Cristaleria

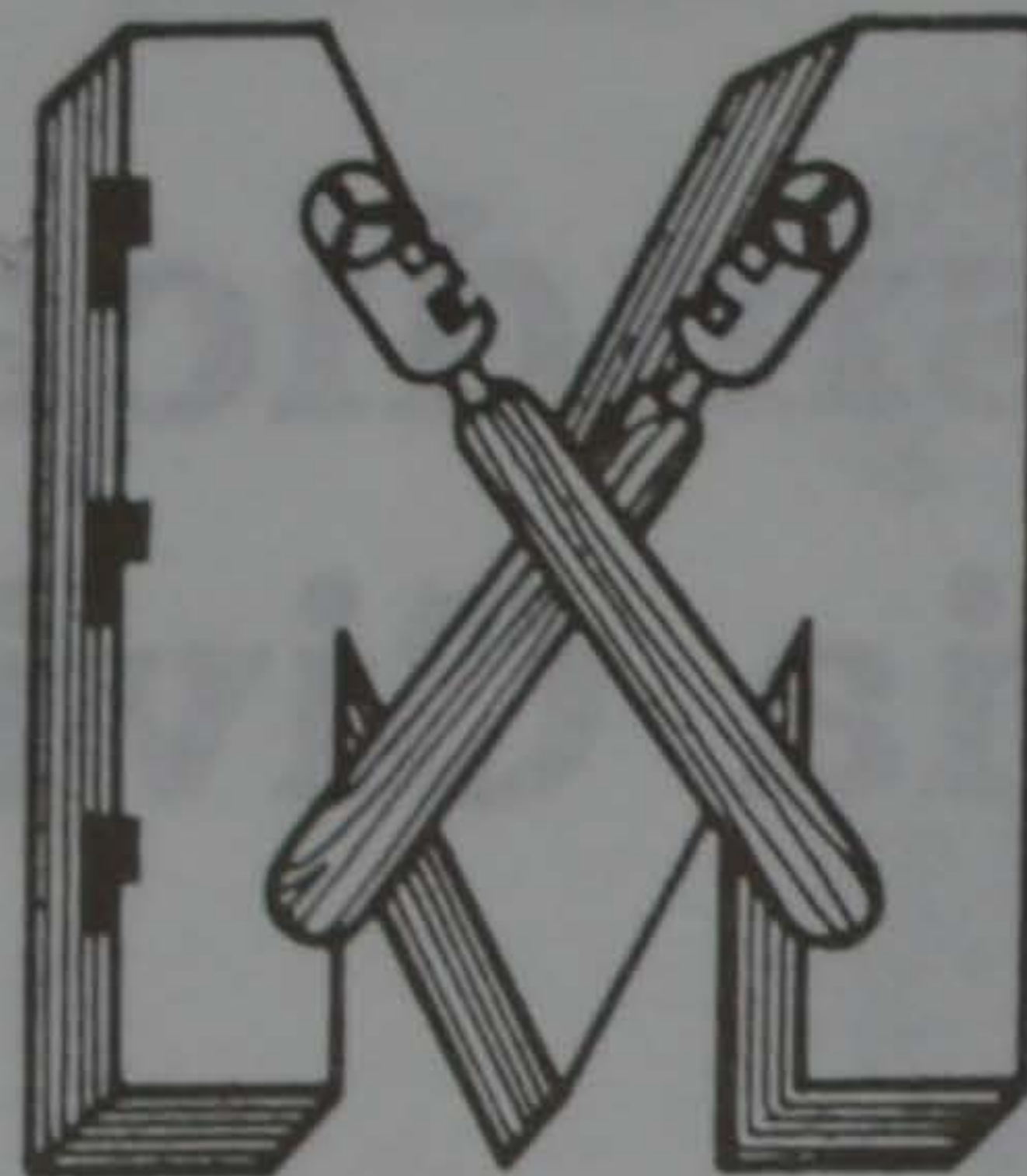

MEDINA

ESPECIALIDAD EN ALUMINIO.
VIDRIERAS EMPLOMADAS
VENTANAS GRAVENT Y VIDRIOS
EN GENERAL

TALLER: Jaime Casanovas, 201 - Teléfono 370 76 07
OFICINAS: Tordera, 6 - Sant Cosme - Teléfono 379 28 31
08820 EL PRAT DE LLOBREGAT (Barcelona)

MARCS A MIDA

ESTUDI FOTOGRAFIC

maytor

Avd. V. Montserrat, 37 Tel. 3791638 EL PRAT

metalco

MAGATZEMISTA DE FERROS I FERRETERIA INDUSTRIAL



Des d'un
cargol
fins a
un grup
electrogen!

Ronda de Ponent, 6
☎ (93) 379 65 51 - Fax: (93) 370 33 08
08820-EL PRAT DE LLOBREGAT

HORARI DE VENDES:
8'30 a 1 i de 3 a 6'45

GIMNASIO TAEKWON-DO

"CABALLE Y CHIQUI"

JUAN CABALLÉ - ANGELA NARANJO

PIRINEO, 4 T. 370 48 00
BARRIO DE SANT JORDI

EL PRAT DE LLOBREGAT

LIMESA, S.A.

LIMPIEZAS ESPECIALES



MAXIMA Y ALTA PRESION
Alcantarillados
Canales y desagües
Albañales (cloacas)
Fosas asépticas y similares
ABSORCION ALTO VACIO
Depósitos residuales
Pozos ciegos - Letrinas
Acumulación de Lodos

LIMPIEZAS INDUSTRIALES
DE POZOS Y CLOACAS

☎ **370 93 03**

SERVICIO PERMANENTE - C/. Coronel San Feliu, 124 Bajos
☎ **370 92 53** - EL PRAT DE LLOBREGAT (Barcelona)

menjars



Especialitat en carns a la brasa

Av. 11 de Setembre, 231-233 - Telèfon 379 13 24
EL PRAT

AYATS S.A.T.

Básculas Colgantes y Mostrador MICRA
Cajas Registradoras ELCO DATA
Básculas y Balanzas Ind. Todas marcas

Lleida, 21-23 - Teléfono 370 95 05 - FAX - 370 81 57
08820 EL PRAT DE LLOBREGAT (Barcelona)

Balance positivo del fútbol

La temporada futbolística en todas las categorías de los equipos pratenses, en general, ha sido muy positiva. Recordemos el ascenso de la U.D. Sant Cosme a la 2ª regional, el ascenso del juvenil de la A.D. Prat a la 1ª división de juveniles, junto al fabuloso papel de todos los equipos de Terlenka, destacando, sobre todo, el ascenso del juvenil "C" a la 2ª división.

Grupo II

	PJ	PG	PE	PP	GF	GC	Ptos.
Torrosa	34	17	9	8	79	47	43 +9
Roda Barà	34	17	7	10	60	44	41 +7
Levante L.P.	34	17	7	10	45	33	41 +7
S. Cristobal	34	13	13	8	64	47	39 +5
Sants	34	12	13	9	42	33	37 +3
Tàrrega	34	11	15	8	47	45	37 +3
Lleida	34	13	10	11	60	50	36 +2
Bisbalenca	34	12	11	11	38	36	35 +1
Poble Sec	34	11	13	10	31	30	35 +1
El Prat	34	12	10	12	40	38	34
Rubi	34	12	9	13	48	52	33 -1
R. Esplug.	34	12	8	14	48	54	32 -2
Torreforta	34	11	9	14	35	54	31 -3
Santboià	34	9	12	13	34	37	30 -4
Hospitalet	34	11	8	15	42	46	30 -4
Gavà	34	10	10	14	42	61	30 -4
Aitona	34	7	11	16	34	52	25 -9
Borges Bl.	34	8	7	19	32	61	23 -11

Grupo VII

	PJ	PG	PE	PP	GF	GC	Ptos.
Esparrague.	34	17	9	8	79	47	43 +9
S. San feliu	34	17	7	10	60	44	41 +7
Olesa de M.	34	17	7	10	45	33	41 +7
Conca	34	13	13	8	64	47	39 +5
Safi	34	12	13	9	42	33	37 +3
Onubense	34	11	15	8	47	45	37 +3
Bodeguilla	34	13	10	11	60	50	36 +2
S. Prancraccio	34	12	11	11	38	36	35 +1
Sta. Engràcia	34	11	13	10	31	30	35 +1
Molins R.	34	12	10	12	40	38	34
St. J. Despí	34	12	9	13	48	52	33 -1
Carmelo	34	12	8	14	48	54	32 -2
La Guàrdia	34	11	9	14	35	54	31 -3
J. 25 Septie.	34	9	12	13	34	37	30 -4
Almeda	34	11	8	15	42	46	30 -4
Abrera	34	10	10	14	42	61	30 -4
St. Just D.	34	7	11	16	34	52	25 -9
Odesa	34	8	7	19	32	61	23 -11

Aunque la irregularidad, fue la nota destacante durante toda la temporada en el amateur de la A.D. Prat, pudo con el spring final de la liga salir fácilmente de la zona difícil de la tabla, hecho que se dió, a raíz de la sustitución en el cargo de entrenador. Prats, el nuevo entrenador, supo dar al equipo en los últimos partidos la mordiente que no consiguió dar Brull durante toda la temporada. Por otra parte, positivo el papel de la Bodeguilla y de la Safi en la categoría de 2ª regional, colocándose estos dos en la zona de la clasificación.

Rueda de bajas

Finalizada la temporada, empiezan como cada año la rueda de bajas y altas en los equipos. En la A.D. Prat son inmiennes las bajas en el equipo de Alegre I, Valderrama, Alegre II, Bartolo y Dolz. A estas bajas, hay que añadir un hecho positivo y es la asistencia a los últimos entrenamientos del primer equipo local, de los chicos que han finalizado su época de juveniles en Terlenka y que pasan a ser amateur. Estos chicos tendrán la oportunidad de, si no todos, algunos, ganarse la confianza y convencer a los técnicos pratenses para la próxima temporada.

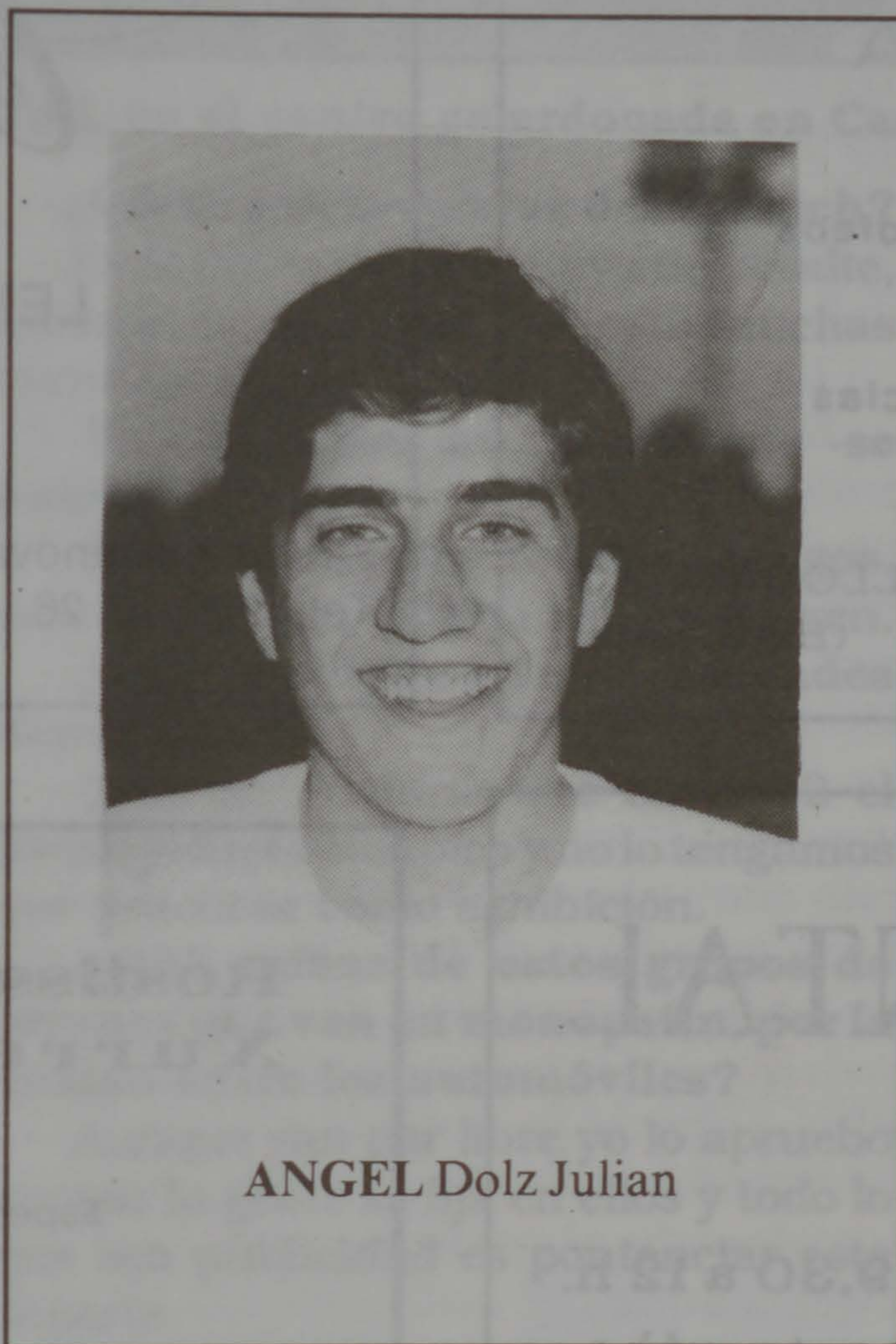

ANGEL Dolz Julian

La Marcha de Dolz

En los últimos días en nuestra localidad es noticia el desvío del Llobregat, el aeropuerto, la Fira, el Ayuntamiento, todos estos temas han estado al orden del día en todos los medios de información, no sólo locales sino nacionales. Pero a nivel deportivo El Prat ha sido noticia gracias al jugador de 20 años llamado Angel Dolz "Churrero". Angel, jugador de la cantera de Terlenka, ha podido concluir una temporada extraordinaria a nivel personal con la A.D. Prat, siendo el máximo goleador del equipo. El jugador ha sido últimamente ojeado por los principales equipos catalanes, recibiendo ofertas de varios equipos; los equipos que lo han puesto en su punto de mira y han demostrado un interés por el jugador han sido el Sabadell, Hospitalet (filial del R.C.D. Espanyol), e incluso del recién ascendido a 2ª B. Sant Andreu. Suponemos que estos próximos días sabremos el desenlace final. **T.E.**

La A.D. Prat campeón

El juvenil "A" de la A.D. Prat se ha proclamado campeón del grupo 9 de la 2ª división de juveniles.

LA A.D. Prat ha tenido que sufrir mucho durante toda la temporada para poderse hacer con el título. Tanto el San Andrés de la Barca como el juvenil "B" del Terlenka le pusieron el listón muy alto.

Aunque la liga finalizó teóricamente el pasado 20 de mayo, la A.D. Prat tuvo que esperar cierto tiempo, para poder jugar los dos partidos que en su día no terminaron, y que eran vitales para su ascenso. Estos partidos fueron jugados con equipos curiosamente de la misma localidad de San Andrés de la Barca (curiosos dato).

El primer partido aplazado fue contra el San Andrés de la Barca, partido vital para ambos contendientes y que se saldó con el resultado 0 - 3 a favor de la A.D. Prat. Este partido tuvo que jugarse a puerta cerrada por sanción de la federación al equipo del San Andrés. El siguiente partido tuvo que jugarse en el campo del Levante Las Planas, también por sanción federativa contra el San Andrés At., saldándose el partido a favor de El Prat por 0 - 1.

En definitiva, el año que viene la 1ª división de juveniles contará en sus filas con dos equipos pratenses, el Terlenka y la A.D. Prat. Esperemos que este importantísimo triunfo tenga su fruto más adelante en el amateur de la A.D. Prat. **T.E.**

VI diada de l'esport escolar

Entretenida y divertida la mañana que pudieron pasar los niños pratenses el pasado día 16, aunque a última hora las inclemencias del tiempo se hicieron notar. La Zona deportiva Estruch se convirtió durante toda la mañana en el centro deportivo escolar de El Prat. Organizado por el ayuntamiento local y con la colaboración de la "Associació Catalana d'Esport a Tothom", la Diputación de Barcelona y las escuelas de iniciación deportiva: de baloncesto, patinaje, fútbol-sala, atletismo y ajedrez, la "VI Diada de l'Esport Escolar" tuvo un rotundo éxito de participación.

Las diversas escuelas realizaron exhibiciones de sus respectivos deportes, montaron diversos concursos e invitaron a participar a los niños en las diversas disciplinas deportivas.

Los chicos pudieron pasarlo en grande en todo el recinto, en donde tuvieron ocasión de participar en todas las actividades programadas, así como disfrutar de un toro mecánico instalado para tal acontecimiento. La organización montó a su vez una serie de "chiringuitos", donde los chicos pudieron tomar refrigerios tantas veces como quisieron e incluso remojarse en una gran montaña de espuma artificial.



**ESPECIALIDAD EN TODA CLASE DE EMBUTIDOS
JAMONES Y CARNES FRESCAS**

Mercado Municipal, Pda. 21 - Teléfono 379 01 77
Centro Comercial «REMOLAR» Pda. 36 - Teléfono 370 98 01
EL PRAT DE LLOBREGAT

CRISTALERIA - METALISTERIA

MONROIG

INSTALACIONES DE VIDRIOS EN GENERAL
TODO EN CARPINTERIA DE ALUMINIO
TERRAZAS - BALCONERAS
GALERIAS - MAMPARAS BAÑO
Y VENTANAS GRADUABLES

Ferran Puig, 70
Teléfono 370 73 05

EL PRAT DE LLOBREGAT
(Barcelona)

PEDRO Sports
ARMERIA Y PESCA

Deportes, Caza, Tiro, Pesca, Trofeos
Accesorios, Reparaciones
Cebos vivos para pesca
Tramitaciones, Permisos Licencias

Pau Casals, 45
Teléf 370 08 02

EL PRAT DE LLOBREGAT
(Barcelona)

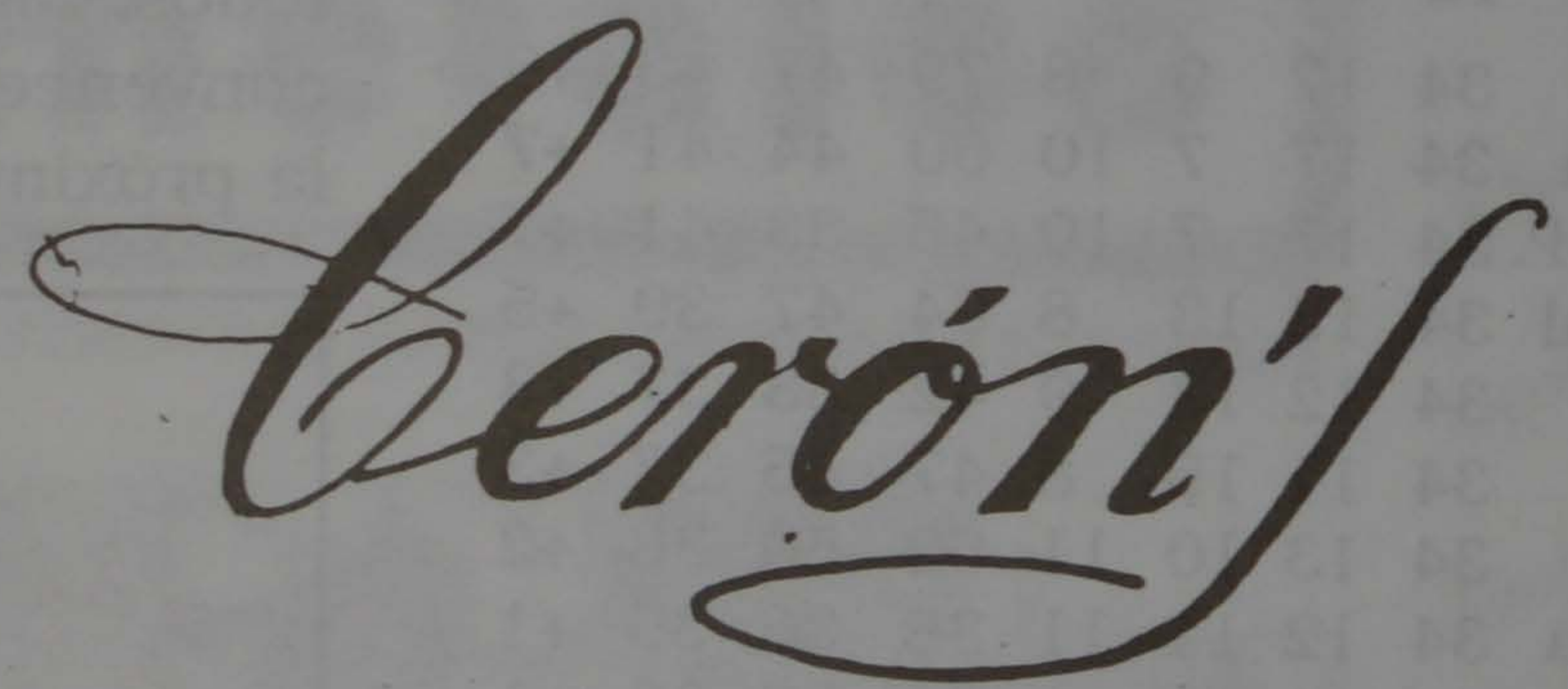

**LENCERIA PARA LA CASA
Y CORTINAS**

Jaume Casanovas, 105
Tel. 379 15 26

EL PRAT DE LLOBREGAT

CLINICA DENTAL

Dr. Teófilo Deza

Horarios: de lunes a viernes de 9,30 a 12 h.
todas las tardes excepto sábados
de 15,30 a 20 horas

Flaquer, 9, 1.º Teléf. 379 10 50

EL PRAT DE LLOBREGAT

Rostisseria Xurreria EL PRAT

- Especialitat en:
- Pollastre i Conill a l'ast
 - Canalons
 - Rostit de carn
 - Croquetes
 - "Callos"
 - Caps de be

Gran assortiment en fruits secs

Plaça Catalunya, 2
Telèfon 370 41 35

08820 EL PRAT DE LLOBREGAT
(Barcelona)

BAR LA CASTELLANA

Arús, 18 - 1.º - 1.º de Mayo, 12
EL PRAT

GRAN SURTIDO EN BOCADILLOS TAPAS
Y PLATOS COMBINADOS

ESPECIALIDAD EN
ATUN
ANCHOAS
CHOCO
PULPO



ACULLILLAS

MARMOLES, PIEDRAS
Y GRANITOS

PENEDÈS, 66
POL. IND. FONDO D'EN PEIXO

TELEFONO 370 15 14 - FAX 370 18 61
08820 EL PRAT DE LLOBREGAT (Barcelona)

"Yoli", toda una campeona de patinaje

La guapa quinceañera, Yolanda Carrillo Corbacho, "Yoli", nos dice que cuando tenía cinco o seis años nació su afición por el patinaje, en el colegio N. Jacinto Verdaguer, ahora hace 2º de B.U.P. Más tarde y en el 84 nació el Club Patín Prat, con sede social en el Casal de Cultura. El entrenador siempre ha sido el mismo, Juanjo Quintana.

Yoli nos dice que son más de cuarenta los que practican este deporte y hacen una piña humana, conjuntamente con los padres que casi en la totalidad colaboran tanto con su presencia en los desplazamientos como en lo económico.

Yolanda dice modestamente, que desde hace unos tres años va cosechando triunfos, porque es de los mayores, esos triunfos pasan desde Hospitalet por Pamplona hasta Francia.

- Y en la primera concentración con la selección catalana en Pamplona, quedamos primeras a nivel nacional, en Francia como club la primera vez quedamos, en muy buen lugar. Los días 9 y 10 de junio estuvimos nuevamente en Francia como club, compitiendo con Bélgica, Alemania e Italia, consiguiendo un quinto puesto tanto a nivel de club como a nivel individual.

- **¿Cuál es tu fuerte?**

- Mi especialidad es el fondo.

- **¿Cuándo alguien como tú, queda casi siempre en los primeros puestos, los demás tienen envidia?**

- No, no, todo lo contrario, todos me apoyan y se alegran como si fueran ellos mismos los que ganan y si casi siempre gano es porque soy de las mayores en edad.

- **¿Qué opinas de tu entrenador?**

- Juanjo nos lleva en todos los sentidos, como entrenador sabe cuando nos tiene que entrenar fuerte y como persona nunca hace distinción con nadie a todos nos trata igual es una persona maravillosa.



Yoli, en el centro, galardonada en Castellon

- **¿Cómo son las pistas del Estruch?**

- Es la única de Catalunya de peralte, aunque es una pena que está muchas veces estropeada.

- **Yoli hableme de tus amores -se sonríe y dice-**

- En el club tengo muchos amigos, novio no tengo, todavía soy muy joven.

- **¿Qué les dirías a las autoridades deportivas?**

- Que me gustaría que en el 92 el patinaje fuera olímpico y no lo tengamos que practicar como exhibición.

- **¿Qué opinas de estos grupos de jóvenes que van en monopatin, por la ciudad entre los automóviles?**

- Aunque van por libre yo lo apruebo porque la gente se fija en ellos y todo lo que sea publicidad es pontenciar este deporte.

- **¿No te has cansado de tanto correr, después de casi diez años de practicar este deporte?**

- No, no, todo lo contrario, cada vez me gusta más. Antes sólo entrenaba, ahora estoy cogiendo los frutos de mis cons-

tantes entrenamientos, cada día me gusta más, me relaja y me ayuda en mis estudios.

- **¿Tiene edad este deporte?**

- Dicen que puede estar uno en forma hasta los 25 años en el plano competitivo; después puedes seguir en este deporte participando en maratones, en competiciones populares o como jobi, este deporte no tiene edad.

- **Yoli, cuenta alguna anécdota.**

- La primera vez que fui a Pamplona cuando mejor lo estaba haciendo me caí -y me enseña una marca de la caída muy importante y continúa Yolanda- mejor olvidarlo -y prosigue- por el contrario la segunda vez que fui a Francia quedé segunda y me llevé una gran alegría.

Todo deporte además de la competición crea grupo, hace pueblo-ciudad, en definitiva amistad que en estos tiempos tanto necesitamos todos y lo más importante que nuestros hijos tienen más fácil su formación, como personas y deportistas.

E.I.LLO



Mercería "MAYTE"

"TODO EN ROPA INTERIOR"

Gran surtido en fajas y sujetadores
Regalos de bebé, bañadores y chandals

Centro, 25 - junto oficinas servicios Ayuntamiento
EL PRAT DE LLOBREGAT

FINCAS PRAT



ORGANIZACION INMOBILIARIA

FINCAS-HIPOTECAS

COMPRA - VENTA - ALQUILER
PISOS - LOCALES - COMERCIOS

INFORMACION:

CARRETERA MARINA, 13
TELEFONO 370 61 61
08820 EL PRAT DE LLOBREGAT

Materiales de la Construcción



BARRERA

GRANDES OFERTAS

Av. de l'Onze de Setembre, 130-132
08820 EL PRAT DE LLOBREGAT

Tel: 370 59 60
(Barcelona)



BOLSOS

Joana

**BOLSOS, BISUTERIA
MARROQUINERIA, GUANTES
PARAGÜAS**

Federico Soler, 100 - EL PRAT

Merino deja el Terlenka



Nuestra primera pregunta fue: el porque de su marcha, a la que nos contestó:

- Estoy quemado del ambiente que rodea al fútbol.. Yo no busco en el fútbol ningún lucro personal, y como el fútbol para mi es un jobi... Por los chavales haría lo que fuese, son lo mejor dentro de este conglomerado. Aunque, continúa Merino, continuaré dando mi colaboración al club, siempre que me necesiten.

- ¿Te han ofrecido continuar?

- Sí, me han ofrecido continuar, con el mismo equipo, e incluso coger otro equipo.

- Además de Terlenka, ¿has tenido alguna oferta más?

- Sí, he tenido una oferta de un equipo amateur. Ahora quiero descansar un tiempo, y para que aceptase esta, tendrían que darse una serie de circunstancias.

- Sorprendente pero clara fue la respuesta a la pregunta sobre su pensamiento acerca de la organización de Terlenka:

- Sin comentarios. Desde mi opinión creo que necesitaría una gran reestructuración.

- Tu equipo ha obtenido la 3ª plaza de la clasificación, siguiendo a la A.D.Prat y al San Andrés de la Barca. por tanto para ser un juvenil "B", esta clasificación es un éxito. Merino nos lo corroboró:

- Estoy muy contento, para mi este 3º puesto me sabe a gloria. El rendimiento de los chavales, ha sido impresionante. Aprovecho además, para felicitar a todos los equipos pratenses por su formidable temporada, y en especial al campeón de nuestra liga el juvenil de la A.D. Prat.

- A su alusión al ascenso de la A.D. Prat, le preguntamos sobre él.

- Estoy muy contento por el ascenso

El Club de Fútbol Terlenka ha visto a la finalización de la esta temporada como se le ha marchado unos de sus más jóvenes y carismáticos entrenadores que este club ha tenido.

A la edad de 28 años, Juan Merino ha conseguido a lo largo de su etapa como jugador y entrenador en este club, hacer una familia de amigos de la que él está muy orgulloso.

Entró en el club de alevín y no lo dejó como jugador hasta la finalización de juvenil. Como entrenador empezó a la edad de 22 años, entrenando al equipo amateur de la P.Siles de 3ª Regional. No tardó mucho en volver a su club de la infancia. Al año siguiente volvió al Terlenka, pasando a entrenar al juvenil "B", cargo que mantendría hasta hoy.

En la pequeña entrevista que hicimos a Merino pudimos sacar un hecho claro; y es la alusión constante en ella a "los chavales". Chavales, de los que él está muy orgulloso y por los que haría cualquier cosa.

del A.D.Prat, creo que es un beneficio general para El Prat. Me alegro por sus jugadores y por su formidable entrenador Poli. El año que viene estoy seguro que podrá hacer un buen papel en la 1ª división, e incluso luchar por el ascenso.

- La cantera pratense...:

- El fallo de la cantera, radica en no ser profesionales las personas que la manejan. Todos los que estamos inmersos en este acto somos personas que lo hacemos de una forma amateur. **Prosigue Merino...** otro mal es la intervención de los padres, que creen que sus hijos son unos fenómenos. Creo que mientras esto continúe así, la cantera no podrá sacar jugadores de nivel. Aunque siempre sale la excepción. Defiendo a los padres, que entrenan o que participan en el deporte, ya que son ellos los que mantienen vivo el deporte. Pero por otro lado desecho al grupo de padres que van a ver a su hijo y que si no juegan sus hijos ya no van. Hay mucha hipocresía,

por parte de algunos padres.

- Funcionando las cosas como funcionan, crees posible el aumento de cantera con cierto nivel?

- Es difícil que un jugador, sea en El Prat, o en otro sitio, salga con nivel de jugador en un preferente, pero una solución sería que los jugadores pasaran por equipos de inferior categoría para rodarse durante unos años. Esa experiencia puede que le diera un nivel para dar el salto.

Finalmente Merino nos comentó:

- Estoy contento por la amistad que he hecho en el fútbol y animo a la gente joven que deja el fútbol a que cojan algún equipo. Porque son mayores las alegrías que los desengaños lo que se lleva uno.

Creemos que personas así son las que valen la pena y si toda la gente que lleva el deporte pensara así, estamos seguros que los triunfos, por lo menos a nivel educativo - cultural serían mayores. **T.E.**

Clausura de la temporada escolar de basquet

Con el acto de clausura realizado en el Pabellón Deportivo Estruch y la entrega de trofeos a los vencedores, se dió por finalizada, el pasado día 16, la temporada escolar de baloncesto. La participación y asistencia fue masiva, estando representados todos los equipos participantes en el campeonato.

Como prólogo al acto, se jugaron la final y la semifinal de la categoría cadete-juvenil "Esport Jove", con los siguientes resultados:

3º y 4º puesto: Llevant "B" - Ex-alumnos J.Verdaguer: 50 - 41; final : The Panzers - Llevant "A": 38 - 41.

La clasificación por categorías quedó de la siguiente forma: Infantil masculino: 1º Courtelle "A", 2º La Seda "A", 3º Ramón y Cajal; Infantil femenino: 1º San Jaime, 2º Jacinto Verdaguer, 3º

Virgen del Carmen; Cadete-Juvenil femenino: 1º AVV Llevant, 2º CELL "B", 3º CELL "A"; Cadete - Juvenil masculino: 1º AVV Llevant, 2º The Panzers, 3º AVV Llevant "B"

El premio al jugador más regular recaió en manos de Xavier Reixach del Menéndez y Pelayo. El entrenador más colaborador fue Jordi Jiménez, del CELL. Equipo más deportivo Infantil femenino AVV Llevant y en la categoría Cadete masculino al Esport de Demà.

La entrega de premios corrió a cargo de Lluís Mijoler por parte del Ayuntamiento, Domingo García Vela, Director de la Escola y la colaboraron al ocio, todos los componentes de la Escola Municipal de Baquet.



 **Samsonite**

El éxito de un viaje se basa en los preparativos del punto de partida, que **FONT** ayuda a solucionar acertadamente con su amplia gama de maletas, bolsos y carteras, ofrecen las fórmulas más apropiadas para cada ocasión y lo hace en una línea de calidad y diseño como la que Vd. le gusta, para ir acompañado de un prestigio que hace selecto lo más cómodo.

Sabates
Bolsos **FONT**

Frederic Soler, 42
EL PRAT DE LLOBREGAT



PUERTAS Y FERRETERIA

FERRIZ, S.L.

C/. Alcalde Ferrer Monés, 51 - Tel. 370 87 55 (2 Líneas)
FAX 370 97 57

08820 EL PRAT DE LLOBREGAT (Barcelona)

VENTA:

PUERTAS LISAS Y BLINDADAS
MOLDURAS MACIZAS Y RECHAPADAS
AGLOMERADAS, MELAMINAS,
CHAPAS, LISTONES, MACHIEMBRADO
CARPINTERIA EXTERIOR, COLAS,
BARNICES, CERRADURAS SEGURIDAD
Y SOBREPONER
HERRAJES Y MANETAS PARA PUERTAS
ETC.

Con sólo el 10% de entrada.
Y sin cuotas hasta Noviembre.

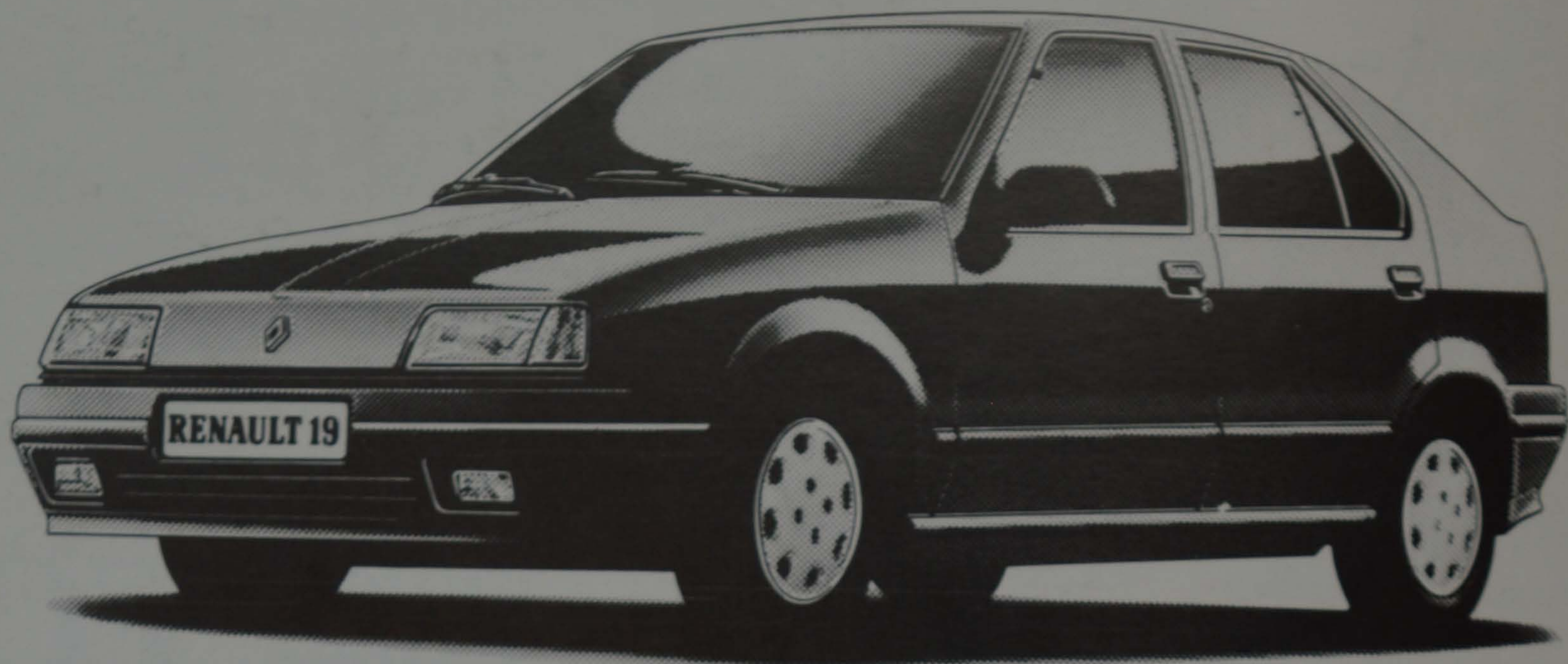

Renault 19

100.000 pts. menos,
si nos dejas tu coche usado.

Ven. Queremos echarte una mano.
Para ponerte más cerca tu nuevo
Renault 19, tres, cinco puertas o
Chamade.

Sólo por dejar tu coche usado, en todos
los casos ya tienes 100.000 pesetas.
Y con sólo el 10% de entrada, te lo llevas.

Sin pagar ni una peseta más hasta
Noviembre. Financiándolo a 2, 3
ó 4 años (TAE 21,87%).

Ven. O llama al Sr. Financiación
(900 15 55 55).

Te echaremos una mano.

ELINTAS

R.B.E. 569 / 90

Oferta válida en Península y Baleares para vehículos
en stock. No acumulable a otras ofertas promocionales.

RENAULT

Venga a comprobarlo en El Prat:



CONSAVA 3, S. A. Autv. Castelldefels Km. 5,8 Frente Pryca - Teléfono 370.34.11
AUTO TORRAS Calle Joan Maragall, 41 - Teléfono 379.05.82
AUTO BERTRAN Av. 11 de Setembre, 239-241 - Teléfono 370.39.03