

Delta

LLOBREGAT

EL PRAT, NOVIEMBRE 1992 ANY XV Nº 161 PREU: 150 PTES.

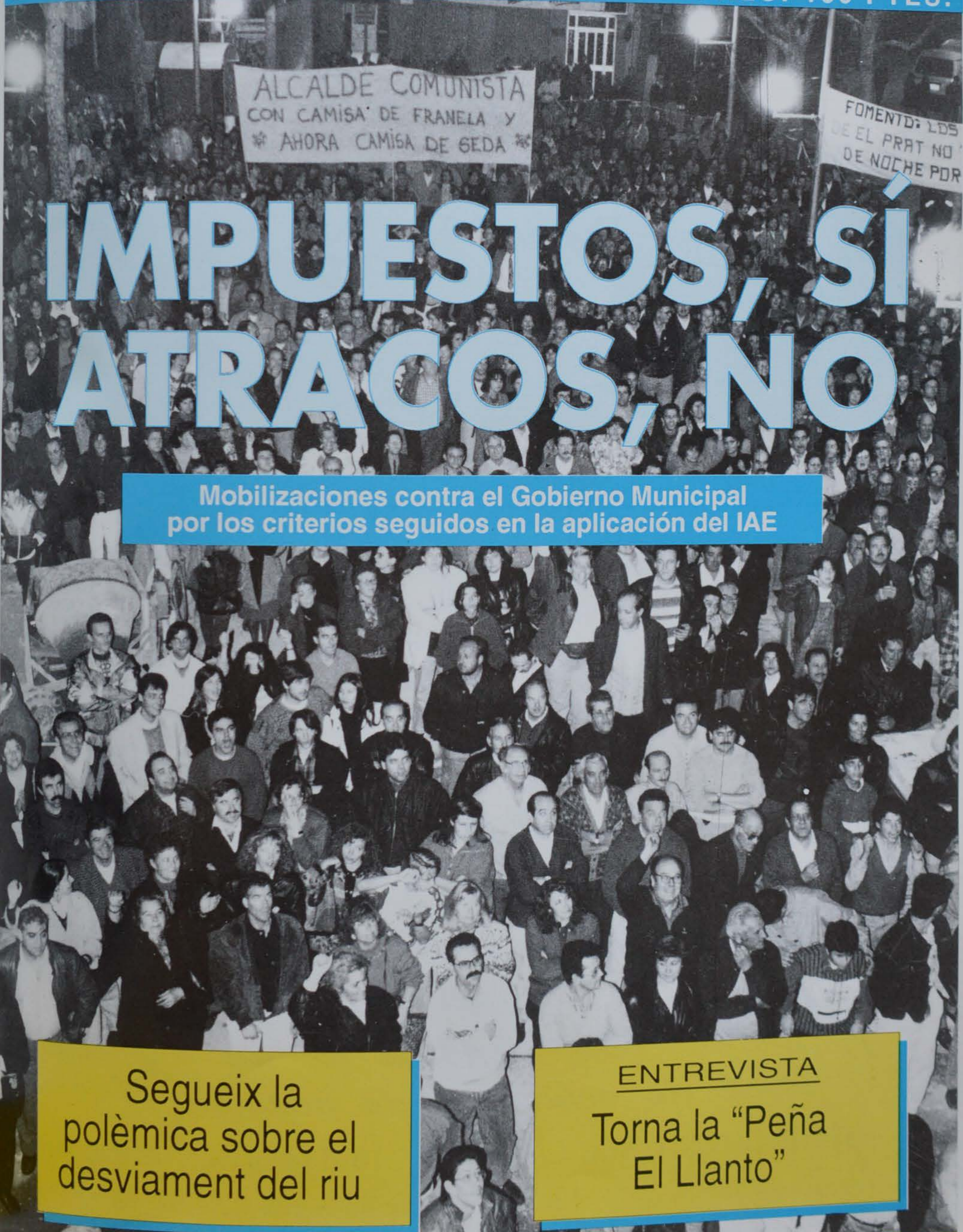

IMPUESTOS, SÍ ATRACOS, NO

Mobilizaciones contra el Gobierno Municipal por los criterios seguidos en la aplicación del IAE

Segueix la polèmica sobre el desviament del riu

ENTREVISTA
Torna la "Peña El Llanto"

Tiroteo en Sant Cosme en un registro anti-droga



Restaurante Frontón

Casa Alcaide

C/. NICOLÁS M^o. URGOITI, 16
TEL. 379 10 12



 **SUZUKI**

**TALLERES
J. MARTI**

Servicio Oficial en EL PRAT DE LLOBREGAT

VEA NUESTRA EXPOSICIÓN: Ctra. Aviación n.º 25 (Esquina C/. Gerona)

Telef. 370 28 02 - Fax 370 15 11

ii Disponemos también de un amplio stock de vehículos de ocasión !!

SERVICIO POSTVENTA: C/. Urgel n.º 18 (Esquina C/. Ampurdán)

Telef. 379 48 96 - Fax 478 62 98

EL IMPUESTO DE LA ARROGANCIA

"Todos contribuirán al sostenimiento de los gastos públicos de acuerdo con su capacidad económica mediante un sistema tributario justo inspirado en los principios de igualdad y progresividad que, en ningún caso, tendrá alcance confiscatorio".

Lo establece el artículo 31 de la Constitución Española, como primer principio rector del sistema tributario. La propia norma contempla en su artículo 40 la obligación de los poderes públicos de promover las condiciones favorables para el progreso social y económico.

En el mes de enero del año en curso entró en vigor el nuevo Impuesto de Actividades Económicas (I.A.E.). Sin entrar ahora en análisis técnicos, sí diremos que vulnera aquel primer el principio constitucional a que antes se aludía y que para nada contribuye al progreso social y económico. Se trata de un tributo falto de toda proporción, que se aplica de manera lineal sin atender la mayor o menor capacidad económica de las actividades gravadas, que duplica y hasta triplica las cuotas de la ya extinta Licencia Fiscal a la que ha venido a sustituir, y que da lugar a agravios comparativos importantes.

El impuesto se encuentra ahora en su periodo de recaudación y, como era de preveer, la respuesta del contribuyente no se ha hecho esperar: la calle ha sido la caja de resonancia del malestar popular. Lo vimos primero en Barcelona, después en Hospitalet, ahora ha sido en El Prat. La Plaça de la Vila y el propio Salón de sesiones del Ayuntamiento fueron testigos de una protesta multitudinaria; y no es para menos. El contribuyente pratense no sólo deberá pechar con un impuesto ya de por sí gravoso, sino que además se verá agraviado con la postura del equipo de Gobierno Municipal que se ha subido al carro de la vorágine impositiva y, aprovechando la oportunidad que le brinda la Ley, tiene aprobado el mayor porcentaje de incremento sobre la cuota base del I.A.E., de todo el Baix Llobregat, por encima incluso de municipios con mayor población que el nuestro, como Sant Boi o Cornellà, y próximo al incremento aprobado por el Ayuntamiento de Barcelona, hasta el punto que la cuota a pagar por un profesional, comerciante o empresario de la Avda. Virgen de Montserrat puede llegar a equipararse a la de sus homólogos en una vía principal barcelonesa.

El equipo de Gobierno de nuestro Ayuntamiento ha perdido el sentido de la proporción, el de la justicia por supuesto, y respecto a la sensibilidad social cabrá decir otro tanto si no atiende el clamor popular y el sentir de aquellos de quienes no es más que el gestor y servidor. Ejemplos de sensibilidad no pueden faltarle en su entorno; ayuntamientos como los de Sant Boi y Cornellà, con mayor fundamento legal que el nuestro al contar con mayor población, se han mostrado más moderados en el momento de aplicar el impuesto; otros, como el de Hospitalet, se han hecho eco de la protesta pública y han rectificado sabiamente a la baja. Sería de desear una actitud semejante en nuestro equipo de gobierno municipal.

¿Es que acaso la calidad de vida y de los servicios públicos es en nuestro pueblo superior a la que se goza y se prestan en aquellas poblaciones? ¿Puede acaso justificarse que con unos presupuestos de más de cinco mil millones -y sólo por poner un ejemplo- los pratenses debamos soportar desde hace más de año y medio una red viaria impracticable y un índice de suciedad en nuestras calles verdaderamente bochornoso? ¿Para qué se quiere o en qué se gasta tamaño presupuesto o las altas recaudaciones que el I.A.E. va a reportar?

Cuando el precio que se paga no se corresponde con la calidad que se merece en el servicio, cabe menos arrogancia y más humildad en la actitud de gobierno y sobre todo a la hora de apelar al bolsillo del contribuyente.

Delta

LLOBREGAT

SUMARI

**Crònica del ple:
Se aprueba el
PERI de Sant
Cosme**

PÀGINA 9

Safareig oficial

PÀGINA 11

**S'acabà la vaga
de recollida
d'escombraries**

PÀGINA 13

**Entrevista:
Olga Socías,
pedagoga de la
danza**

PÀGINA 15

**A.E. Prat, certa
millora**

PÀGINA 47

**El C.B. Prat
recupera
posicions**

PÀGINA 57

EDITA ASSOCIACIÓ CULTURAL "DELTA DEL LLOBREGAT"

Redacció i Administració: Pau Casals, 47 baixos. Telèfon 379 05 33

CONSELL EDITORIAL

President

Jaume Monés i Albet

Sots-Presidents

Josep Maria Canalias i Balletbó

Alfredo Garcia i Vela

Secretari

Pere Manuel Azuara i Danís

Director

Jaume Monés i Albet

Cap de secció

Toni Espigares



Fotocomposició i
trames fotogràfiques

La Impremta,

Servei de Secretaria, S.A.

Frederic Soler, 81-83

Imprimeix

Grafisprat S.L.

Pau Casals, 161-163 El Prat

Delta, el periòdic del Prat, no es fa responsable de l'opinió expressada en els articles signats. La línia del diari queda recollida en la pàgina editorial D.L.B. 43419 - 1977

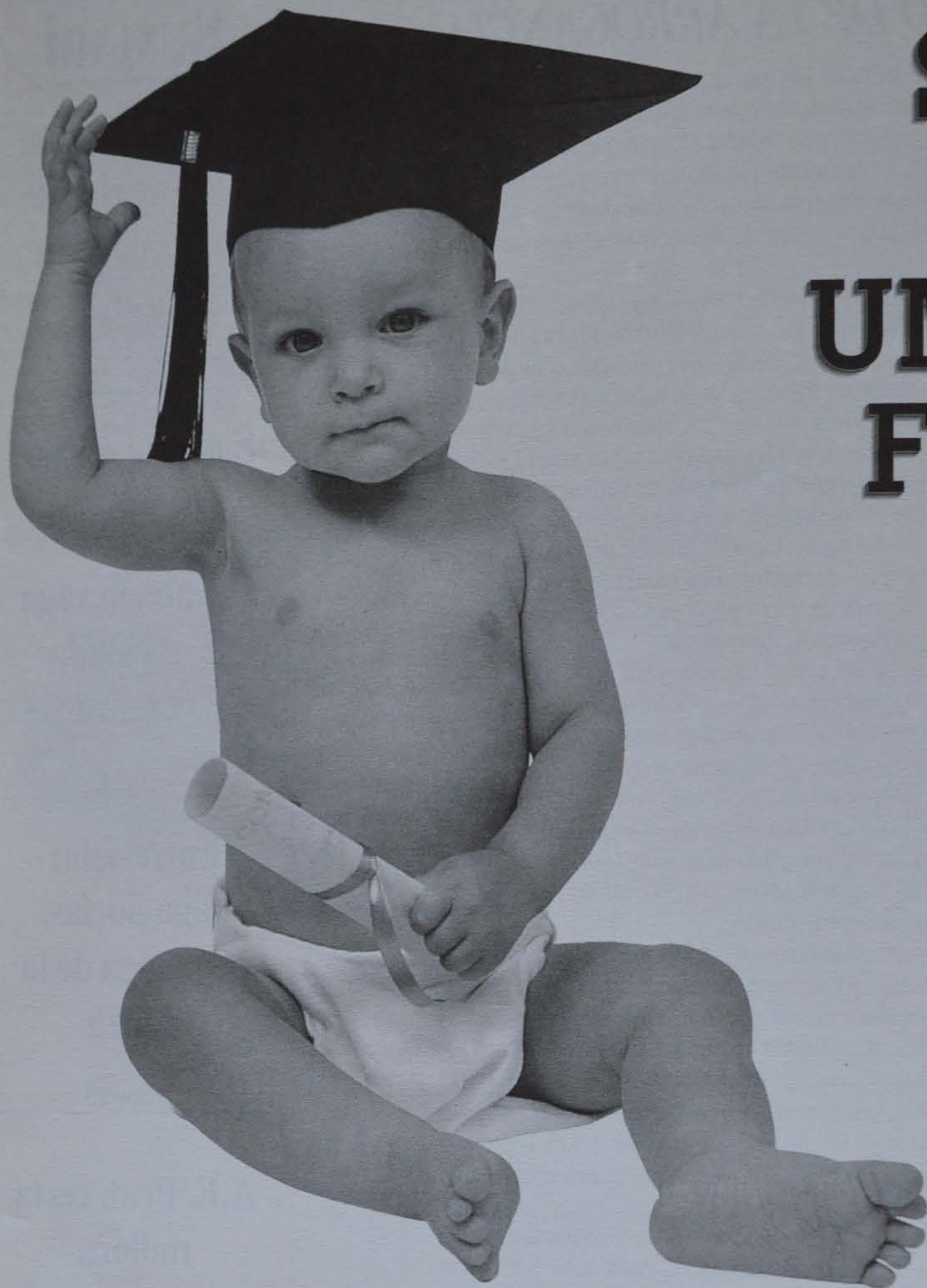

**SU HIJO
TIENE
UN GRAN
FUTURO**



SE LO ASEGURAMOS



Mutua General de Seguros

PJR Joven es un plan pensado para asegurarle a su hijo un capital que le permita afrontar el reto del futuro en el momento que más lo necesite.

AGENCIA DE L'HOSPITALET DE LLOBREGAT

OFICINAS CENTRALES: C/ TARRAGONA, 7 Y 9

08901 HOSPITALET - Tel.: 337 00 26

OFICINA DE GESTION CENTRO S.L.

C/ Castella, 26-28
08820 EL PRAT DE LLOBREGAT
Tel.: 370 34 01

R. CARNIAGO

Carretera Marina, 71
08820 EL PRAT DE LLOBREGAT
Tel.: 370 62 68



Manuel Moreno fue el portavoz de los comerciantes y profesionales que se manifestaron y acudieron al pleno a protestar por el fuerte incremento del IAE

La presión de los comerciantes en el pleno no consigue que IC ceda sobre el IAE

El Gobierno Municipal ofrece congelar el IAE del 93, pero no negocia el del 92

Representantes de los contribuyentes afectados por el pago del IAE se sentarán a discutir con el equipo de gobierno el día 18 de noviembre. Esta fue la única conclusión positiva que se extrajo de un pleno accidentado, que se vió caldeado por el ánimo del público y las duras intervenciones de los portavoces de los grupos representados en el consistorio. La aplicación del coeficiente máximo del IAE en nuestra ciudad pone en pie de guerra al sector de servicios e industrial que además debe soportar una fuerte recesión a causa de la crisis económica.

La sala de sesiones del Ayuntamiento quedó pequeña para los encrespados contribuyentes que deberán hacer efectivo el pago del Impuesto de Actividades Económicas (IAE). Tras una manifestación convocada por la Unió de Botiguers y la Asociación de Contribuyentes, entre otros, que recorrió las calles del Prat, muchos de los comerciantes afectados por el incremento del IAE decidieron decir la suya en la sesión plenaria convocada para las 20 horas del día 12 de noviembre.

En un ambiente de indignación los allí presentes acogieron con pitos y gritos a los concejales que iban ocupando sus asientos, aunque la pitada más sonora quedó reservada al equipo de gobierno. Fuera, en la Plaça de la Vila, un grupo nutrido de manifestantes no dejaba de increpar por lo que consideran un "atracó". Una de las pancartas rezaba "Alcalde comunista, con camisa de franela ahora con

camisade seda", mientras que otra apostillaba "Precaución. Tenga cuidado con la cartera, al Ayuntamiento acecha. Impuestos sí, atracos no".

Ante la numerosa audiencia y la imposibilidad de albergarla en la sala de sesiones, tanto el portavoz socialista, Joan Serret, como el convergente, Pere Baltà, solicitaron que se hiciera uso de la megafonía. Esta petición no pudo ser atendida ya que según explicó el alcalde, Lluís Tejedor, "no era técnicamente posible". Manolo Moreno, portavoz de los comer-

ciantes, pidió en una primera intervención la rebaja del impuesto.

Baile de cifras

A partir de aquí empezó un tira y afloja entre el equipo de IC y la oposición en la que se mezclaron diferentes interpretaciones de cifras, momentos de tirantez y la rúbrica constante del público.

Pau Vilà, del PP, comparó el coeficiente del IAE del Prat con otros municipios del Baix Llobregat que están por debajo del 1,8 y pidió que el impopular tributo quedase anulado o, en su defecto, que se convocara una reunión urgente para encontrar "una solución justa".

Pere Baltà, portavoz de CiU, concluyó que cada familia del Prat soporta una presión fiscal de 300.000 pesetas dado que, según sus datos, el presupuesto del Ayuntamiento gira alrededor de los 6.000 millones de pesetas. Baltà también acusó al equipo de IC de incrementar excesivamente la plantilla de funcionarios y de favorecer a Pryca en la elección del día de fiesta local que corresponde para la fiesta mayor.

Joan Serret (PSC) también entró en el baile de cifras y aseguró que el Ayuntamiento prevé recaudar 800 millones de pesetas en concepto de IAE, casi el doble de lo que obtuvo el año pasado por los impuestos que ahora han quedado sustituidos por el IAE. El portavoz socialista recordó que en municipios con gobierno de Iniciativa como Sant Vicenç dels Horts o Sant

¿Qué es el IAE?

Para la aplicación del polémico IAE el Ayuntamiento del Prat ha aplicado el coeficiente máximo permitido para una ciudad entre 50.000 y 100.000 habitantes como es el Prat, el 1,8. A ello se une la recalificación del callejero, que ha reducido las 5 zonas de radicación en sólo 3 categorías de IAE. En el pago final de este tributo que grava a comercios, profesionales e industrias, influyen otros aspectos como los metros cuadrados de superficie del local, entre otros. Este impuesto de nueva creación sustituye a otros tantos: radicación, licencia fiscal, publicidad y gastos suntuarios.

Los políticos



Pau Vilà (PP) pidió que el impopular tributo fuera anulado o que se encontrara una solución justa

Según Pere Baltà (CiU), cada familia del Prat soporta una presión fiscal de 300.000 pesetas anuales

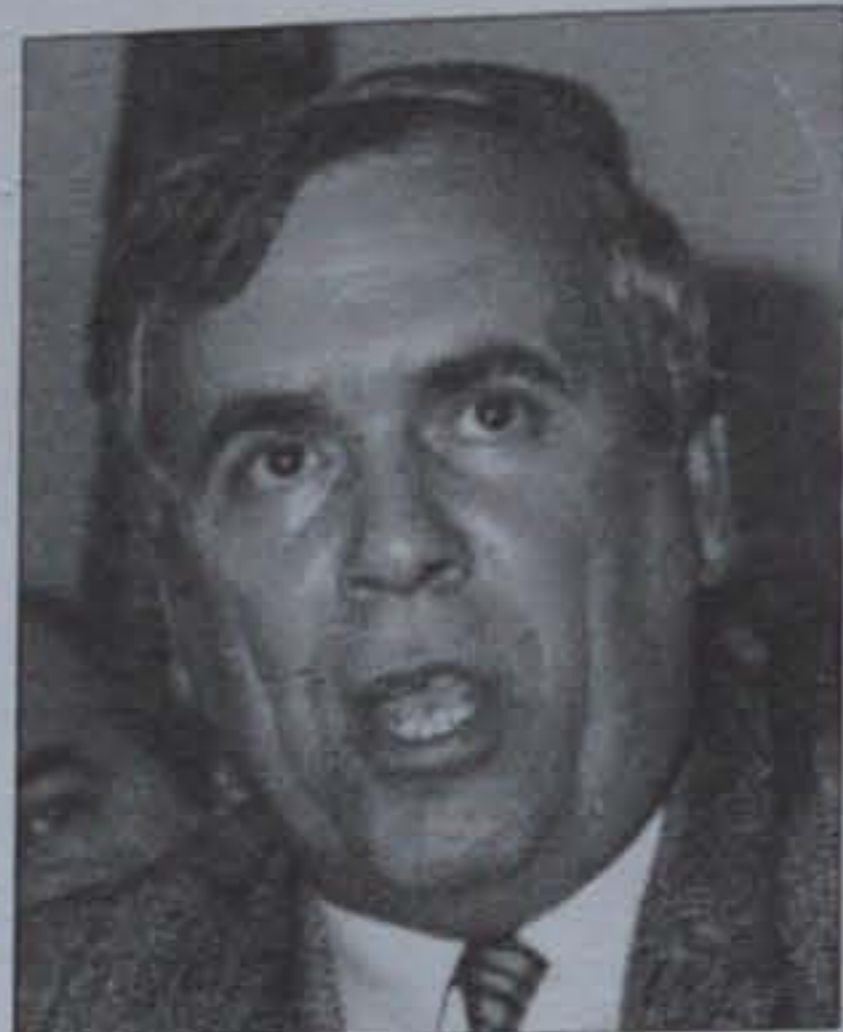

Joan Serret (PSC) afirmó que se prevé ingresar 800 millones de IAE, doble recaudación que el año pasado

Josep Pérez (IC) manifestó que es imposible negociar el IAE del 92, pero ofreció hacerlo con el callejero



Luís Tejedor (alcalde, IC) ratificó que en el El Prat se paga igual que en los municipios del entorno

Feliu de Llobregat, este impuesto se ha rebajado. En cambio, para Serret, en el Ayuntamiento del Prat no ha habido voluntad negociadora. La petición final del PSC fue la rebaja del IAE para el año 92 y "quedar sin efecto la ordenanza fiscal aprobada para el 93 en el pasado pleno".

Réplica de Josep Pérez

El portavoz de IC, Josep Pérez, se mostró tajante de entrada al manifestar que "es imposible negociar el IAE del 92". Pérez ofreció negociar el callejero y alargar 15 días el pago (hasta el 30 de diciembre), además de estudiar

soluciones concretas para posibilitar el fraccionamiento del pago. El primer teniente de alcalde se empeñó en discutir la fiscalidad global del Prat con respecto a otras ciudades del área metropolitana y propuso congelar el IAE del 93.

Pérez "dedicó" también unas palabras a cada uno de los portavoces. Acusó a Pau Vilà y a Pere Baltà de haber callado en el pasado pleno en el que se votaron las ordenanzas fiscales para el 93. Desmintió las cifras del portavoz convergente sobre el presupuesto municipal que ajustó en 4.000 millones e hizo lo mismo con los números que presentó el grupo socialista. Pérez dijo que la recaudación del IAE se ha incrementado un 24% y que la Diputación de Barcelona sacaba buena tajada de ese aumento. El portavoz de IC remató la intervención acusando al gobierno socialista de establecer la política fiscal y, en concreto, el IAE.

El tono del debate subió al máximo cuando el portavoz de CiU replicó un "embustero" que le dedicó Josep Pérez. Baltà acusó al portavoz de IC de convertirse en un empresario "que maltrataba a sus empleados" y le culpó de hundir una empresa como dirigente sindical.

Intervención del alcalde

Para serenar los ánimos, el alcalde aseguró que era razonable el enfado de los manifestantes pero ratificó que en El Prat se paga igual que en los municipios del entorno. Tejedor indicó que la primera liquidación del IAE que remitió el Ministerio de Hacienda ascendía a 1.200 millones, que quedaron reducidos a 622 en la segunda.

El presidente de la Asociación de Contribuyentes, Manolo Moreno, pidió una rebaja de medio punto para los años 1993 y 1994. El único compromiso al que se llegó en el pleno fue convocar una reunión para el miércoles día 18 para discutir la cuestión.

INMA JUNCA

Desde la platea

✓ Lamentable falta de previsión (¿o fue a conciencia, como creyeron todos los presentes?) la del equipo de gobierno por no mandar instalar altavoces en el exterior de la Casa de la Vila y así mantener informados a los manifestantes que se quedaron en ella tras recorrer pacíficamente las calles del Prat.

✓ Pasmados se quedaron los que pudieron entrar en la Sala de Plenos cuando vieron que los ediles bebían agua de la marca Pryca -multinacional que por cierto fue acusada de favoritismo frente al resto de comerciantes pratenses-. ¿Fue un error, una provocación o una reiterada falta de sensibilidad ante el ciudadano que paga faraónicos impuestos?

✓ El único incidente lamentable de la jornada no fue protagonizado por ninguno de los manifestantes, sino por el ex-regidor de IC Robert Mogas, que a punto estuvo de liarse a bofetadas con uno de los ciudadanos que seguía el pleno de no ser por la rápida y efectiva intervención de los municipales presentes en la sala. Según se comentó posteriormente, parece ser que le molestaron algunos de los improperios que se corearon contra el alcalde.

✓ Por cierto, el "cara al sol" que algunos entonaron ¿fue por la actitud dictatorial del equipo de gobierno de negarse a rebajar el IAE de este año tras afirmar que era ilegal hacerlo? Si fue por este motivo, ¿por qué Ayuntamientos como los de Hospitalet -tras incidentes tan violentos como lamentables- o el de Esplugues -por decisión propia- los han rebajado?, ¿acaso están cometiendo ilegalidades?, ¿o tal vez intentan atenuar los efectos de un impuesto ya de por sí injusto? ¿Por qué El Prat ha de ser "diferente"?

✓ ¿Saben que los comerciantes del Prat anuncian una gran corrida a beneficio del Ayuntamiento con la figura estelar del rejoneador Luis Tejedor, "el niño del impuesto"?

Impuesto de Actividades Económicas

Porcentajes de incremento municipal que, de forma general y en relación al número de habitantes, aplican los Ayuntamientos del Baix Llobregat por todas las actividades económicas.

Sant Boi	1,5
Cornellà	1,6
St. Feliu	1,5
Viladecans	1,5
Gavà	1,6
St. Joan Despí	1,5
Molins de Rei	1,3
Castelldefels	1,6
Sant Vicens dels Horts	1,6
Martorell	1,3
El Prat de Llobregat	1,8

Estos incrementos se aplican sobre la cuota base, la cuantía de la cual se establece por una disposición del Estado. Los Ayuntamientos, además de los ingresos por los incrementos citados, aún tienen otro por aplicación del porcentaje correspondiente según la situación del local o del inmueble donde se desarrolla la actividad.

Crónica del pleno

Se aprueba el PERI de Sant Cosme con los votos de IC y CiU

A parte de la discusión sobre el IAE, que no estaba contemplado en el orden del día del pleno, la aprobación del Plan Especial de Reforma Integral del barrio de Sant Cosme se presentaba como otro punto fuerte. Esta actuación incluye, en su parte urbanística, la remodelación de las llamadas 801 viviendas. Está previsto que en 7 años se construyan 1.000 viviendas en dos fases de ejecución. En la primera fase se edificarán 412 viviendas con sus correspondientes equipamientos, por un presupuesto total de 6.116 millones. La segunda fase se desarrollaría en 4 años y contempla una primera construcción de 380 viviendas y otra posterior de 208. La inversión total es de 11.199 millones.

El PERI de Sant Cosme, que quedó aprobado con los votos de IC y CiU significará un aumento de 400 viviendas más de las previstas inicialmente. El teniente de alcalde y responsable de urbanismo, Manuel Bou, justificó este incremento "porque no se puede despreciar el público". Esta actitud fue criticada por el portavoz socialista, Joan Serret, que considera que las 50 Ha. de Sant Cosme no deben cargar con el déficit de vivienda que padece todo el municipio. Todavía queda por conocer cómo se sufragará el proyecto y cuándo comenzarán las obras.

En el turno de preguntas, el grupo socialista presentó una moción en la que apoyaba a los 22 trabajadores que efectúan el servicio de recogida de basuras que han visto como les han cambiado a horario nocturno, concretamente

de 22h. a 4,40h. de lunes a domingo. Por este motivo, los trabajadores del servicio de recogida de basuras que pertenecen a la empresa Fomento de Construcciones y Contratas hicieron huelga los días 3 y 4 de noviembre. En un comunicado dirigido a la opinión pública firmado por el comité de huelga, los trabajadores se quejan de que el cambio de horario no les ha supuesto ninguna contrapartida económica ni tampoco social. El cambio de horario del servicio de recogida de basuras se acordó en la Comisión de Gobierno del Ayuntamiento. En este sentido, el Teniente de Alcalde de Servicios Municipales, José



Gómez Barriga, justificó el horario nocturno para reducir a la mitad el tiempo que la basura está en los contenedores. Además para Gómez Barriga, el camión que traslada las basuras de todo el municipio hacia Garraf circula mejor en horario nocturno "ya que por la mañana la autovía de Castelldefels queda colapsada".

Para terminar este largo pleno de algo más de 4 horas, el portavoz

socialista Joan Serret, aportó un botellín de agua recogida en un canal que desemboca en la zona protegida del lago del Remolar. Serret analizó por su cuenta el agua y entregó el frasco para que el equipo de gobierno pueda contrastar unos datos que reflejan que "cualquier parecido con el H₂O es pura coincidencia".

INMA JUNCÀ

ÚLTIMA HORA

Vecinos de Sant Cosme se enfrentan a la Policía al detener a dos traficantes

El pasado lunes día 16, a las 20,30 horas, la policía detuvo a dos vecinas de Sant Cosme en una operación antidroga. Se trata de Angeles Martín, de 31 años y Yolanda Molina de 22, que fueron acusadas de tráfico de estupefacientes. Los seis policías pertenecientes a un grupo de investigación de Seguridad Ciudadana, acompañados de un secretario judicial, practicaron un registro en una vivienda de la zona de las "801 viviendas", interviniendo siete gramos de cocaína y 15 de heroína en roca, de gran pureza, así como unas 110.000 pesetas y útiles para manipular la droga. El valor de la que requisaron es de unos 3 millones de pesetas.

Al llegar los agentes a la calle, los coches fueron rodeados por los vecinos, muchos de los cuales participaban desde hacía tres días en

una boda gitana. Algunos de ellos, armados de palos y piedras, arremetieron contra los coches policiales abollándolos. Los policías, prácticamente acorralados, tuvieron que pedir refuerzos para repeler la agresión. Una persona, armada con una pistola, practicó varios disparos contra la policía, impactando dos de ellos en uno de los vehículos. La policía repelió la agresión e hirió en un brazo al portador del arma, quien desapareció sin poder ser detenido. Cuando la policía abandonaba el barrio uno de sus coches golpeó a Teodora Santos Navarro, de 23 años, quien fue ingresada en el Hospital Príncipes de España de Bellvitge. El diagnóstico médico fue una fisura en el tobillo con pronóstico "menos grave".

Diego Pérez Santiago, de 34 años, Presidente del Centro Cultu-

ral 801 de Sant Cosme, empleado municipal, fue también detenido y acusado de alteración del orden público y atentado contra la autoridad. Al cierre de la edición de DELTA, aún permanecía retenido en la comisaría de La Verneda.

El martes 17, Sant Cosme permaneció sometido a una fuerte vigilancia. Unos 100 agentes, 10 furgonetas y otros vehículos de la Guardia Urbana controlaban los accesos al barrio. Según la Policía, el autor de los disparos contra los agentes no fue atendido en ningún centro hospitalario de Barcelona, lo que hace preveer que esté escondido en el domicilio de algún amigo en el propio barrio ya que después de haber realizado los disparos fue camuflado por los propios vecinos, impidiendo que la policía pudiese detenerlo.



Avda. 11 de setembre, 239-245
Tels. 370 39 03 - 370 59 61

PEUGEOT - TALBOT en El Prat



GENERALITAT DE CATALUNYA

CAP A EUROPA

La Generalitat és conscient que els ciutadans de Catalunya no tenen prou informació sobre el procés d'unificació europea i el Tractat de Maastricht, i es proposa millorar aquest coneixement.

QUÈ ÉS MAASTRICHT?

(1. La Unió Política Europea)

El tractat de Maastricht crea una **veritable Unió Europea**.

L'acord polític crea la **ciutadania europea**: qualsevol ciutadà podrà votar en les eleccions europees i votar i ser elegit en les eleccions municipals del país on resideixi, encara que no en sigui súbdit.

Tot ciutadà de la CEE, en cas de trobar-se en un tercer país sense representació diplomàtica del país de què és súbdit, podrà acollir-se a la protecció de qualsevol membre de la Unió.

Europa es dota, a més, d'**estructures polítiques comunes** que la fan avançar en el camí de la Unió política, basada en el **principi de subsidiaritat**.

S'estableixen a més unes **estructures de defensa comuna** específicament europees.

La Unió es planteja la solidaritat amb els altres països europeus, especialment els de l'est d'Europa i, per lluitar contra els desequilibris en el món, preveu una **Política de Cooperació al Desenvolupament**.

I encara, molt important per a Catalunya, un **Comité de les Regions** vetllarà per fer sentir la veu d'aquestes en la presa de decisions de nivell europeu.

CATALUNYA ★ UN PAÍS ★ D'EUROPA

Moreno: "Veo difícil negociar el 92, no imposible"

Manuel Moreno, presidente de la Asociación de Contribuyentes, ha sido el portavoz de los comerciantes, industriales y profesionales del Prat en la junta que estos escogieron para representarles ante el Ayuntamiento en la negociación del IAE. Hablamos con él el día después de la manifestación y posterior asistencia al pleno municipal.

"Me quedé muy sorprendido de cómo ha reaccionado la población en general", nos comenta Moreno, que continúa diciendo que "al margen de alguna entidad financiera que mantenía las oficinas abiertas, puedo afirmar que todos los establecimientos de la población estaban cerrados. Un grupo de organizadores fuimos en tres coches recorriendo todo El Prat para calibrar el alcance del cierre y evitar, en el caso de no haberlo secundado, que algún establecimiento tuviese problemas".

Durante el Pleno, parece ser que los que se quedaron en la Plaza sin poder seguirlo, querían tomar algunas medidas de fuerza que fueron impedidas por los portavoces de los comerciantes. "Se pretendía tomar la autovía. Nosotros nos pusimos en contacto con ellos y les dijimos que no debía tomarse ninguna acción violenta y que lo que procedía es intentar negociar y que en caso de no sacar nada positivo estudiaríamos las medidas a seguir".

Ante todos los manifestantes presentes en la sala de plenos, el alcalde, Lluís Tejedor, y el primer teniente de alcalde, Josep Pérez Moya, se comprometieron a hablar del tema con una representación de los afectados y apuntaron la posibilidad de negociar el tema

del callejero, pero no el tipo impositivo que está en el 1,8. Se acordó que el miércoles día 18 se reunirían. Antonio Moreno, sin embargo, se muestra realista: "Sinceramente, aunque todo el mundo crea lo contrario, yo veo muy difícil negociar el 92, pero no imposible. También creo que si el Ayuntamiento se da cuenta de la gran presión que tiene el pueblo en este tema, tiene que negociar. Sinceramente espero que lo haga".

Según manifestó el alcalde, legalmente no pueden bajarse los porcentajes, aunque otros Ayuntamientos del entorno sí lo han hecho. Ante esta postura de Tejedor, Manuel Moreno responde: "El artículo 31-1 de la Constitución dice que todos los impuestos serán de carácter impositivo no confiscatorio, y nosotros entendemos que todo lo que supera al IPC es confiscatorio". Josep Pérez Moya argumentó la fuerte subida impositiva diciendo que ésta sólo era del 25%. Al respecto Moreno responde que "un 25% ya de por sí entendemos que es confiscatorio; si a ello añadimos el que el aumento del impuesto a otros les significa aumentos entre este tipo y el 400 o 500%, huelgan comentarios".

Los comerciantes, industriales y profesionales del Prat llegaron a la decisión de manifestarse y acudir al pleno en dos asambleas celebradas en el Casal de Cultura. De la primera salió una comisión que mantuvo una reunión con el alcalde, el primer teniente de alcalde, Josep Pérez, con el responsable de Hacienda, Antoni Pedrero y con Rafael Duarte. Tras ese encuentro, Moreno presentó la dimisión como portavoz al comprobar el cerrojo municipal en las



negociaciones. "Yo estaba ilusionado en sacar algo positivo respecto a la aplicación definitiva del IAE -comenta Moreno-, creía que estábamos en situación de negociar, y en realidad les vimos muy seguros, muy aposentados, afirmándose en que podían negociar para próximos años, pero que para el presente la negociación estaba cerrada". "Salimos de la entrevista sin llevar absolutamente nada positivo -continúa el portavoz- a nuestros representantes. Llegar allí -el Casal-, con la sala llena a rebosar y tener que

oir que no sólo no habíamos conseguido nada sino que éramos unos cobardes, es muy duro. Lo más triste es que algunos de los que censuraron duramente nuestra gestión, el día del pleno no les vinan en el Ayuntamiento".

De las presuntas amenazas o presiones que se comentó que habían recibido por parte de los responsables municipales, Moreno aclara: "Al decirles que podrían surgir problemas como ocurrió en Hospitalet, nos dijeron que si ocurrían, estos serían problemas nuestros, con lo que nos hacían responsables de cuanto pudiese ocurrir, aunque en nuestro ánimo nunca ha estado realizar ningún tipo de acción violenta". El civismo demostrado por los manifestantes habla totalmente en su favor. De la esperada reunión con el equipo de gobierno y sus resultados informamos en esta misma página.

JAUME MONÉS

ÚLTIMA HORA

Reunión Ayuntamiento-comerciantes sobre el IAE

El miércoles 18 tuvo lugar la reunión entre una representación de los comerciantes y el equipo de gobierno del Ayuntamiento. Manuel Moreno, portavoz del grupo, expuso los criterios sobre el tema. Seguidamente, y sin discusión alguna, les fue entregada la propuesta del Ayuntamiento en relación con el IAE. La síntesis es: para el ejercicio del 92 se mantienen las cuotas establecidas, sin modificar ni tan siquiera el callejero (contrariamente a lo afirmado en el pleno por el alcalde y Josep Pérez); para el 93 se establece una nueva categoría, 1ª especial (coeficiente 2), para las calles de 1ª coeficiente 1,8 (actualmente 2) -rebaja aproximada del 10%-; para las calles de 2ª coeficiente 1,65 (actualmente 1,75) -rebaja del 5%, aproximadamente-, y en las calles de 3ª se mantiene el coeficiente previsto, 1,50 (actualmente 1).

Se propone también para el 93 la corrección del callejero, a la baja, atendiendo a una más exacta consideración del valor comercial sobre el urbanístico, de las distintas calles y zonas del municipio. El jueves por la noche habrá tenido lugar una asamblea de comerciantes para informarles de la reunión y tomar los acuerdos pertinentes. Debido al cierre de esta edición, DELTA informará en el próximo número.



MONTEPIÓ SAN CRISTÓBAL

AUTOMOBILISTA

CHÓFERES DE BARCELONA

- DEFENSA JURIDICA PER RESPONSABILITAT CRIMINAL
- RECLAMACIÓ PER DANYS AL VEHICLE

Delegació Baix Llobregat: HORARI: de 18 a 20 Hores (dimarts i dijous).

Ferran Puig, 72 - Telèfon 379 18 02

08820 EL PRAT DE LLOBREGAT

Barcelona: Provenza, 173 pral. - Tel. 253 40 05 (3 línies) - 08036 BARCELONA



CLINICA MEDICO-DENTAL

DR. I. BELTRAN DE HEREDIA

Médico Dentista

*Ofrece sus nuevas prestaciones
Implantes Dentales y Estética Dental*

ORTODONCIA: DRA. M. GONZALEZ

Horas convenidas

C/. Mayor n.º 10 - Tel. 379 01 65 - 08820 EL PRAT DE LLOBREGAT

CIRUGIA PLASTICA Y ESTETICA

DRA. C. OBRADORS GIRO

DR. I. BELTRAN DE HEREDIA

- *Liposucción con anestesia local*
- *Cirugía de los párpados, nariz, orejas, abdomen, etc.*
- *Cirugía Estética de la mama*

Presupuestos sin compromiso

C/. Travessera de Dalt, 56 Esc. A 6ª 3ª
Tel. 379 01 65 - Tel. 219 29 24 - 08024 BARCELONA

Safareig Oficial

Algú va dir a DELTA que el darrer article sobre la granja La Ricarda no tenia d'anar a l'apartat de Política, sinó més bé hagués escaigut millor a Societat, Cultura o inclús Reportatge. No senyors, no, l'assumpte de La Ricarda ja estava bé a l'apartat de Política, doncs és un tema d'ALTA POLÍTICA.

També a l'apartat de Festa Major va haver un lapsus a la pàgina 37. El peu de foto parla de la vedette Amparo Moreno i la foto és del Pratifoc. Error de compaginació? Error d'impremta? La veritat és que la simpàtica Amparo no va cabre a la foto. Comprès?

El que està de pega és el Sr. Soler Padró. Primero lo desposeen de sus pantalones y ahora de sus derechos accionariales de La Seda. ¡Poco a poco se quedará en porretas!

Los que sólo miran los fotos de DELTA y no leen los textos, que lo hagan, así no habrá equívocos e interpretaciones erróneas. En ESPORTS, en el apartado que se hace una crónica sobre boxeo, la ilustra una foto en que entre otros aparece el político Pedro Baltá. No, no boxeó. Los políticos se pelean de boca, a los puños no han llegado... todavía.

Cuentan que el Tte. de alcalde de Servicios Municipales, para los amigos «Pepe» entra al «tajo» todos los días a las siete de la mañana. Incluso mucho antes que sus jefes de unidad. Se notan los muchos años de timbrar en los relojes de La Seda. Y cuando decimos timbrar, únicamente queremos decir timbrar, porque lo que hacía en la fábrica era tan poquito, tan poquito,

que su marcha ni se ha notado.

Ya quedan pocos días para inaugurar la Fira Avícola. Si están interesados en degustar los maravillosos muslos de los auténticos «pota blava» no tienen más que arrimarse a la comitiva municipal y al final de la inauguración, entrar en el recinto preparado para el «papeo». Así de sencillo y además el coste lo pagamos todos.

Tampoco se asusten si por un buen ejemplar de auténtico «pota blava» le piden 7 u 8 mil pesetas. Y conste que en el precio no se incluyen los que se comen el día de la inauguración las autoridades municipales, organismos ciudadanos y presidentes de las entidades locales.

No es verdad que el alcalde Tejedor regale pollos de El Prat a sus colaboradores y miembros del consistorio. Que sepamos nosotros, el alcalde de puertas a fuera es muy comedido. De puertas adentro él sabrá.

A propósito del ahorro, el ayuntamiento está usando en la redacción de las actas de los plenos papel reciclado, con lo que se pretende demostrar a los ciudadanos que cuando se quiere se

puede ahorrar algún dinero. Aunque en este caso, represente el chocolate del loro. Porque si la intención es ahorrar dinero al contribuyente, ¿cómo se explica que el año pasado se aumentaron los sueldos del equipo de gobierno por encima del 25%?

Los socialistas de El Prat han estrenado nueva ejecutiva y ahora dicen «ganaremos las municipales». Lo cierto es que con las incorporaciones de antiguos y destacados militantes, la elección del número uno va a traer más de una sorpresa. El tiempo lo dirá.

En un dels últims plens municipals, l'amic Pau Vila va dir «és un contrasentit el que a l'Aeroport espantin els ocells a fi que no causin accidents i que, per altra banda, la Generalitat porti nius». Afegeix que aquests ocells estan causant greus perjudicis en els conreus de la zona i demana on s'ha d'anar a reclamar la corresponent indemnització.

Com molt bé diu un alt càrrec de l'Aeroport: «El pájaro de metal está reñido con el pájaro de pluma».

Tot un problema d'ocells...

El colmo de los colmos. Del depósito municipal de vehículos retirados por la Policía Municipal, desapareció un ciclomotor propiedad de Alberto Montes Monzó, quien realizó la pertinente denuncia al ir a buscar la moto y comprobar que había desaparecido. Al parecer, el agente municipal no sabemos si antes o después de reclamar el ciudadano también denunció el robo. Previos los trámites oportunos y la valoración correspondiente del vehículo, el sufrido ciudadano percibirá en concepto de indemnización 75.000 pts.

¿Quién vigila el depósito?

LA TIRA





a **SERVEI SECRETARIA**

podreu triar!

CROSS
PAPERMATE
WATERMAN
INOXCROM
AURORA
SHEAFFER
PARKER
**MONT
BLANC**



SERVEI DE SECRETARIA

CASTELLA, 27 - TEL. 379 37 49 - EL PRAT

Vaga de recollida d'escombreries

Els dies 3 i 4 de Novembre, els treballadors de la recollida d'escombreries van fer una vaga, aquesta consistia en no recollir les escombreries durant dos dies i manifestar-se pels carrers d'El Prat en contra de la modificació de l'horari laboral, que Fomento de Construcciones y Contratas, els ha establert.

El canvi d'horari consisteix en treballar de dilluns a diumenge de nit, lliurant poc dies al mes.

Els treballadors es queixen de no haver rebut cap contrapartida al respecte, ni augment en el salari ni dies de festa addicionals. Aquest nou horari pels treballadors significa un empitjorament, no per treballar de nit, ja que abans treballaven de 6:30 a 13 h, de dilluns a divendres i dissabte de nit, per tenir diumenge lliure. Els afectats, només els recollidors d'escombreries, no el servei de neteja viària, es queixen que l'empresa no hagi negociat amb els treballadors i simplement hagi ajustat la decisió de la comissió de govern de l'Ajuntament.

Els vaguistes han denunciat el cas al departament de treball de la Generalitat i estan esperant la



La vaga d'escombreries durà dos dies

resolució que aquest òrgan emeti. D'altra banda, l'Ajuntament ha suspès l'acord de la Comissió de Govern a petició de l'empresa concessionària en el sentit que no entri en vigor el nou horari, fins que no aparegui la Resolució de la Generalitat.

Vaser l'empresa adjudicatòria del servei de recollida de residus sòlids urbans en el mes de Desembre de 1990. Quan l'empresa NETECSA va ser embargada per Hisenda per un deute total de 269

milions de pessetes en diferents conceptes. L'Ajuntament d'El Prat va sortir com avalador de l'empresa per no deixar al carrer als treballadors.

Després va adjudicar la concessió dels serveis de recollida d'escombreries, neteja de clavegueram, de la via i de les escoles a FCC. El passat, Fomento de Construcciones y Contratas va tornar a ser contractada amb un canon anual de 230.915.443 de pessetes durant un període de vuit anys.

BREUS

La Seda vendrà propietats

El Vice-President, Josep Maria Villarin, va declarar que quan sigui inscrit el nou consell en el Registre, es començaran a vendre actius, és a dir, propietats no adscrites al procés de producció. Aquesta mesura és una de les pactades pels treballadors i l'Administració, en el que forma el plà de viabilitat.

Jacint Soler Padró quedarà fora de La Seda

Després de la negació del Registre Mercantil en inscriure al Consell presentat per Jacint Soler Padró, per infringir la llei del mercat de valors, que fou considerat com «un defecte insubsanable».

L'advocat també està pendent d'un contenciós amb l'empresa holandesa AKZO, per incumpliment de les condicions establertes en el contracte de compra-venda. El jutge com a mesures jurídiques ha establert una fiança de 200 milions, que ha depositat AKZO, per immobilitzar les accions que posseeix Soler Padró.

Aquest està obligat a deixar en dipòsit el 57'5 de les accions, en un banc. Fins que el procés s'acabi. Aquest es seguirà per via de major quantia, que és més llarg però ofereix més garanties.

Els Sindicats retiren la querrela contra AKZO

Els sindicats, CC.OO. i UGT van interposar una querrela contra Soler Padró i AKZO, amb motiu de la venda d'accions a una pesseta, ja que suposava atemptar contra la seguretat del treball.

Amb els intents de l'empresa holandesa per recuperar les accions malvengudes, ha fet que es retirés la demanda contra AKZO, però que continués per a Soler Padró.

Inaugurat el local de Fomento de Construcciones y Contratas

El divendres 6 de Novembre va tenir lloc la inauguració del local rehabilitat de l'empresa de serveis Fomento de Construcciones y Contratas, també s'inauguraren els vehicles i la maquinària posades a disposició dels serveis de neteja viària i recollida de residus sòlids del nostre municipi.

PUNTA DE LANZA

Promesas incumplidas

El Prat a pesar de las promesas reiteradas por el equipo de gobierno municipal de que se iba a generar cientos de puestos de trabajo, se está convirtiendo en estos momentos en la ciudad de Catalunya con más pérdidas de puestos de trabajo.

Dió el pistoletazo de salida «La Seda» con más de trescientas bajas en prejubilaciones y bajas incentivadas. Siguió las pequeñas industrias auxiliares que a la sombra de la multinacional daban trabajo a más de trescientas personas entre mecánicos, pintores, albañiles y personal de limpieza.

«Gemo» con centros en El Prat y Sant Boi podría cerrar antes de fin de año, con lo que incrementaría dos centenares más de ciudadanos.

«La Seda» vuelve a remover el tema y ya está proponiendo nuevos despidos, con lo que la cifra podría incrementar en dos centenares más de nuevos parados y la cosa no termina aquí, porque el goteo del paro sigue subiendo aunque sin la espectacularidad de las cifras antes mencionadas.

Para terminar de arreglar el tema, SEAT prevee para inicios del próximo año, trasladar a más de 500 residentes en El Prat con puesto en la Zona Franca, a las instalaciones de Martorell con lo que ya muchos de estos ciudadanos, están buscando vivienda en los pueblos de Martorell, Sant Esteve de Sesrovires y Masquefa.

Todo el desajuste laboral, contrasta con lo prometido repetidas veces por el alcalde de El Prat.

La construcción del hotel en el «Mas Blau», decía Tejedor, generaría más de 400 puestos de trabajo. El hotel no se ha construido y ni tan siquiera ha pagado el precio de los terrenos, por este motivo el Ayuntamiento ha llevado el caso a los tribunales.

La Fira también generaría cientos de puestos de trabajo y la Fira se nos fue. En el sitio de su ubicación únicamente hay matorrales que no dan de comer.

Desarrollaremos nuevos polígonos industriales, prometía el alcalde. Es cierto, se creó el polígono del Estruch pero los puestos de trabajo no han llegado a más de diez, porque la instalación más importante de La Papelera se llevó sus propios trabajadores.

Las promesas no se han cumplido y la ciudad precisa de unas medidas urgentes de dinamización e industrialización si no queremos ir a la cabeza del paro. Suelo tenemos suficientemente, y si se recalificaran terrenos agrícolas, posiblemente la industria barcelonesa no se iría a otras poblaciones. Porque el campo en El Prat es un negocio ruinoso y da pocos puestos de trabajo.

GASCÓN DE BERGERAC

Arbres morts

Sr. Director de Delta:

Vostè té una idea encara que aproximada, del que ve a costar un arbre plantat?

Li pregunto a la vista de l'extraordinària plantada d'arbres de l'Estruch.

Per una visita al Dispensari que vaig haver de fer (res greu, gràcies) i pel número de torn que em va tocar, vaig poder donar un tomb per l'Avinguda cap al riu i vaig adonar-me de la mortaldat d'arbres que hi havia.

Vaig acostar-me fins al Poliesportiu: 40 plantats i 14 de morts, i fins al final de l'Avinguda 44 sembrats i 30 de morts. Al jardinet del carrer Ignasi Iglesias fins al final 35 vius i 7 morts, al passeig del poeta Miquel Martí Pol 81 arbres plantats i 36 de morts, cap al final del carrer Andreu de Palma 75 plantats i 41 morts i ja no vaig tenir temps de contar-ne més, però tota aquella zona és per l'estil.

Si fem una petita suma, trobem que de 282 arbres plantats n'hi ha 133 de morts, o sigui un 47% de morts.

A part d'això, el conjunt de passatjos és molt agradable i molta gent ho ha entès així, doncs els dies festius són molt visitats. Ara bé, qui paga la reposició de tants arbres morts? El poble, com sempre. El poble ja comença a estar cansat de feines públiques mal fetes i no se n'assabenta de cap contenciós contra els autors dels estralls. L'inefable periòdic oficiós sols explica glòries i això no.

S'han acabat les vaques grasses.

A. Casas Ginabreda

Respuesta a Miquel Domènech

Sr. Director:

Ruego reciba este escrito para su publicación, en respuesta al artículo del Sr. Miquel Domenech, sobre la conmemoración en nuestro pueblo del XXV aniversario del nacimiento de las asociaciones de vecinos.

En primer lugar, nuestro más sincero agradecimiento al periódico Delta por hacerse eco de tal acontecimiento, ya que estamos acostumbrados en nuestros barrios a que sólo lo negativo sea motivo de notas de prensa.

De todas formas, el enfoque que el Sr. Miquel Domenech da a la noticia nos parece, como mínimo, irrespetuoso por no utilizar otro adjetivo. No puede darse a entender a la opinión pública que el éxito o fracaso de un acontecimiento dependa de dar gratis butifarras o paellas. El Sr. Miquel demuestra tener muy mal gusto.

En su escrito, al mencionar a las personas que asistieron olvidó (seguro que inconscientemente) al Presidente de la CONFAV, Sr. García Vela, así como al Presidente de nuestra federación FLAV-PRAT, Sr. Ramírez. No obstante, se encargó de resaltar la presencia de personas que eran secundarias en el desarrollo del acto.

Con respecto a la valoración que hace de éste en absoluto podemos estar de acuerdo, ya que la presencia de asociaciones de vecinos fue masiva; tanto es así, que se piensa en nuestra federación para la realización de futuras reuniones a nivel comarcal y nacional.

Esperando que en lo sucesivo se intente corregir la falta de objetividad, le agradecemos de nuevo la posibilidad que tenemos de manifestar nuestros puntos de vista en la publicación que tan dignamente dirige.

Atentamente,

Federación Local de Asociaciones de Vecinos

El Presidente

Sobre la carta de Jesús González Romero

Sr. González, no quisiera entrar en polémica sobre sus experiencias en querer buscar un gimnasio para mantenerse en forma. Vaya por

delante que no soy propietario ni tengo ninguna relación con ellos.

Debido a una grave enfermedad que padecí, el médico me aconsejó que me apuntara a uno, no para hacer ejercicios violentos ni para, como usted dice, convertirme en un Rambo, simplemente para hacer algo de gimnasia. Recorrí varios en busca de la mejor oferta y todos me trataron correctamente y con amabilidad. Antes de que yo preguntara por las instalaciones, el dueño o encargado que me atendía, ya se ofrecía para mostrármelas y ante los modernos aparatos con que normalmente estaban dotados me daban toda clase de explicaciones para satisfacer mi curiosidad e incluso me aconsejaban qué tipo de ejercicios eran los más adecuados para mi caso.

Por fortuna, y según se desprende de su carta, tuve la suerte de no aterrizar en el gimnasio al que fue usted, ya que siempre tuve un trato correctísimo por parte de los que visité (que fueron cinco).

Cordialmente,

M. Sanpere

Rectificació

En l'últim escrit que he fet del Club Marítim al periòdic DELTA, haig de rectificar algunes paraules. En lloc de dir (portes obertes) havia de dir «Ajustades» per fer-se socis, i demano disculpes a tota la Directiva i principalment al seu President per no consultar-li primer. Segons un acord de la directiva, cada soci que tingui una barca pot portar un ajudant per treure l'embarcació, però sense fer ús de les instal·lacions i al mateix temps respondre de les actuacions del mateix.

També demano disculpes als senyors pescadors pel que s'hagin pogut ofendre. Respecto les seves afeccions que són tan respectables com les que jo tinc.

Rovira

COLUMNA



vertebral

CENTRO DE ACUPUNTURA-OSTEOPATIA PROF. LEE WON IL

COLUMNA VERTEBRAL ALGIAS CERVICALES-ESPALDA-LUMBAGO
MUSCULARES-DOLORES EN GENERAL-CIATICA-NEURALGIA
MIGRAÑA-STRESS-AGOTAMIENTOS-NERVIOS-DEPRESION
OBESIDAD-CAIDA DEL PELOS-IMPOTENCIA-MENSTRUACIONES
ARRUGAS FACIAL ESTETICA - MALA CIRCULACIONES

AV.CANAL 149. PRAT DE LLOBREGAT TEL.3793267
GRAN VIA 608,3-D BARCELONA TEL.3189142



TECNIC-SERVEIS PRAT, S.L.

INSTALADOR AUTORIZADO

AGUA - GAS Y ELECTRICIDAD

ANTENAS Y SISTEMAS DE COMUNICACION

TRATAMIENTOS DE AGUA Y PISCINAS

Industria, 20 - Tel. 379 06 21 FAX 379 06 21 - 08820 EL PRAT DE LLOBREGAT



Maria Pagán

Assessora d'imatge

25 anys d'experiència.
Especialitat en talls i recollits de cabells.
Concertar hora per telèfon: 370 92 02
C/. Ferran Puig, primer pis.
08820 EL PRAT DE LLOBREGAT

Olga Socías, pedagoga de la danza

Olga Socías nos dice que a los cuatro años, comienza sus primeros pasos en la danza, a través del ballet. A los dieciséis años se matricula en el Instituto del Teatro de Barcelona, donde tres años más tarde obtendría el diploma como profesional de la danza. No conforme con esto, se inscribe, por libre, en la Real Escuela de Arte Dramático y Danza de Madrid, donde tras siete años de carrera obtiene la titulación, que con la reforma educativa, es convalidada con una licenciatura universitaria, pudiendo llegar al doctorado, cosa que nos afirma Olga piensa hacer cuando disponga de tiempo.

Desde 1964, Olga Socías pasa al campo profesional. La carrera de danza y después de ventiocho años, es única en su género; Olga Socías es como alguien diría, la Pedagoga de La Danza.

En el 77, crea el Ballet Alexia, que se dedica a espectáculo profesional, siendo al mismo tiempo una salida para los alumnos destacados. Actualmente destacan las bailarinas Verónica y Rocío. Las actuaciones del Ballet Alexia están enfocadas al público juvenil e infantil. «Este año pasado tuve una oferta que acepté del Departamento de Enseñanza de la Generalitat, hacer un intercambio con una escuela de STUTTGART. Y en el mes de Julio estuve en Hungría, en un encuentro internacional de teatro infantil, que duró un mes, donde estuvieron presentes los treinta países de Europa» -nos sigue contando Olga. *Monté un Performance en la calle para niños y jóvenes, siendo un éxito total. Incluso fui entrevistada por las televisiones húngara y austríaca. Asistimos a una recepción del Ayuntamiento de Bèckészaba (Hungría).*

Desde el año 88 y como escuela, Olga Socías está autorizada por el Departament d'Ensenyament de la Generalitat de Catalunya y adscrito al Instituto del Teatro de Barcelona. Partiendo de aquí, se cuenta con ella para cualquier acto pedagógico. «Y es la empresa Focus que coordina la mayoría de las campañas oficiales de teatro infantil a las escuelas. Lo que nos encargan -dice Olga- mi compañía lo ejecuta».

También colabora con la empresa Rialles (sonrisas), que es un movimiento cultural de espectáculos especialmente dirigida al mundo juvenil e infantil, que se dedicará a «filtrar», en El Prat todos los espectáculos infantiles, mensualmente en el Teatro Joan Magriñá.

Por otra parte, también es contratada por el Teatro Regina de Barcelona y el Teatro Principal de Lleida como empresas privadas. Y nos comenta la artista que se emocionó por la gran acogida que tuvo la obra «El Soldado de Plomo» ante un público volcado totalmente.

DELTA- ¿Tienes respuesta a tus peticio-

nes de subvenciones, ayudas, etc.?

OLGA- *Más consideraciones que ayudas económicas en sí, me gustaría que una institución u organismo oficial me ofreciera un sueldo, no para dejar de trabajar sino para trabajar mejor.*

Actualmente, la compañía Alexia hace dos funciones diarias, a nivel escolar una por la mañana y otra por la tarde con las obras «El soldadet de plom» y «El gat amb botes». En el mismo día y en distintas ciudades, con el esfuerzo que conlleva la obra en sí, además del traslado, montaje y desmontaje del escenario, toda una proeza.

Olga nos recomienda que veamos sobre todo «El gat amb botes» por lo divertida que es la obra, nos garantiza risas y carcajadas. En menos de un año se han hecho casi cien representaciones.

- ¿Qué salud atraviesa el Ballet de hoy en día, tanto a nivel profesional como de enseñanza? ¿Y el futuro?

- *En términos generales diría que está enfermo, respecto a mí, goza de muy buena salud. En cuanto al ballet del futuro dependerá de las personas.*

- ¿Se reconoce su trabajo?

- *En estos momentos me siento satisfecha de mucha gente, tanto de instituciones como de personas, tengo respuestas muy positivas.*

- ¿Tu mejor obra?

- *Haberme dedicado a la danza.*

- ¿Cómo se ve al chico en el Ballet?

- *Todavía prehistórico, la sociedad no se lo ha planteado, no despierta interés.*

- ¿Tu ídolo o espejo en la danza?

- *Nureyef.*

- ¿Ahora o antes, la danza más popular o clasista?

- *El ballet o danza siempre es clasista, más por lo difícil de la ejecución que por lo económico. Ahora evidentemente la economía es más asequible.*

- ¿Eres consciente de que eres una institución?

- *Sí, soy consciente de lo que represento por el grado de responsabilidad que tengo.*

- ¿Ha cambiado la enseñanza?

- *Ha cambiado la calidad, no la cantidad.*

- ¿De quién guardas especialmente un buen

Por la danza he sacrificado casi todas las cosas personales



Olga Socías, en una fotografía tomada recientemente en Londres

recuerdo?

- *De mis dos maestros de danza, Joan Magriñá y Juan Tena, el primero fue quien dió nombre a mi teatro y a Juan Tena, recientemente le ha sido otorgada la Cruz de Sant Jordi por la Generalitat de Catalunya, como mérito a su dedicación a la danza, quien además es el padrino de mi hija Verónica.*

- ¿Y de tu hija Verónica, se puede decir lo del proverbio «de casta le viene al galgo»?

- *Verónica está terminando la carrera en el Instituto del Teatro de Barcelona y trabaja en el Ballet Alexia.*

- ¿Renunciarías a tu felicidad personal por el arte?

- *En estos momentos de mi vida, tengo mis pequeñas dudas. Aunque por la danza he sacrificado casi todas las cosas personales.*

- ¿Qué te gustaría hacer que no hayas hecho en el campo de la danza?

- *Aunque ya he hecho pequeñas incursiones, me gustaría profundizar en el mundo de los visuales.*

Olga Socías, mujer de carácter, luchadora, incansable, bailarina, artista que todavía hay momentos en que se emociona y llora cuando interpreta una obra. En definitiva, una profesional, un punto de referencia.

E.ILLO.

El Prat del unit-cents



El primer pou artesià per a regatge és construït a la finca de «Cal Bonic» (1895)

L'aprofitament de les aigües artesianes per a regatge fou certament un factor decisiu per l'agricultura del delta del Llobregat, sobretot pel que fa al primer terç de l'actual centúria, tot completant els dèficits de disponibilitats hídriques dels canals de regadiu, i particularment les limitades aportacions del Canal de la Dreta.

Tot i que els primers pous artesianos construïts a l'any 1893 a la Colònia Casanovas representaren indubtablement una millora significativa en l'activitat ramadera d'aquest important centre agropecuari (1), el primer aprofitament artesià per a regatge no es perforà fins l'estiu del 1895.

A finals del 1894, hom ja pensava en la possible utilització de l'aigua artesià per regar. En l'interessant treball «Los pous artesianos en lo poble de Prat de Llobregat», publicat al mes de gener del 1895, el farmacèutic Ramon Roigé, ja recull aquesta preocupació dels pagesos pratencs quan ens diu: «... son molts els propietaris de cases de pagés, que están decidits a construir-ne en ses propietats i alguns experimentar si poden utilitzar-se de l'aigua dels mateixos per a regar ses hisendes: si això s'aconsegueix, canviarà totalment la «facies» d'aquest país: aigües potables abundants, cel hermosíssim y en terreno de prodigiosa fertilitat convertirían aquesta encontrada en un vertader paradís, ...» (2)

Uns mesos després, el propietari pratenc Domènec Dalit i Vallhonrat (Bonic) (3) fou el primer que es decidí perforar un pou artesià destinat exclusivament a regatge. Aquest pou, de major diàmetre dels que fins llavors es construïen, es practicà a la seva finca situada a la zona costanera, a la banda de baix del Canal de la Dreta, a mitjan setembre del 1895. Creiem interessant reproduir un dels paràgrafs de la descripció que el mateix farmacèutic, ens fa en un altre dels seus articles:

«Altre fenomen potable s'ha

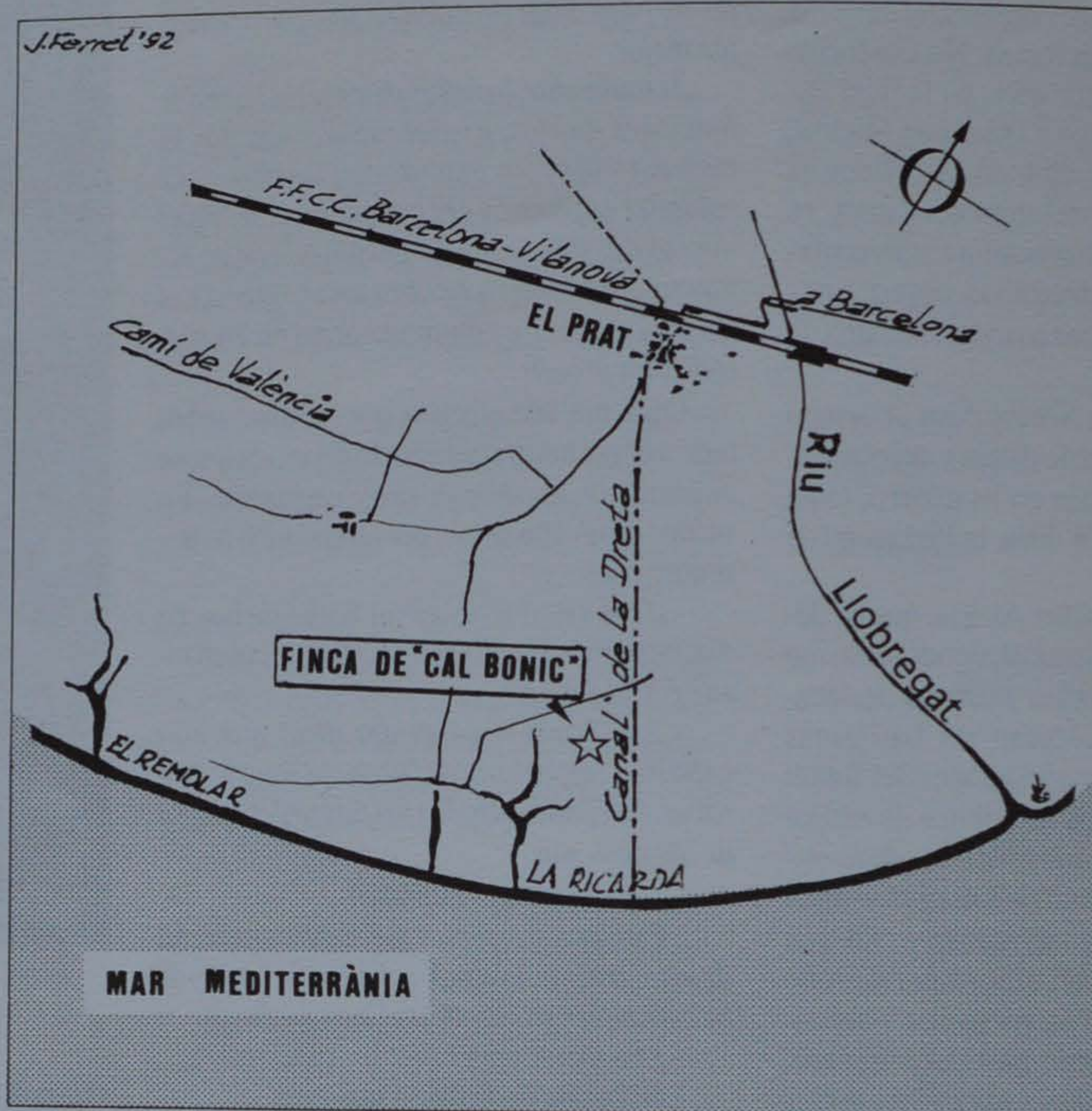

Situació aproximada del 1er. pou artesià de CAL BONIC, destinat al regatge, entre la finca de La Ricarda i el "Canal de la Dreta"

notat en la construcció d'un pou artesià. S'està construint un pou en la propietat de la família Dalit, situada en la regió pròxima al mar: al arribar a la profunditat de 18 a 19 metres s'ha notat per espai de 24 hores un gran desprendiment de gasos, que en certs moments han llençat l'aigua a 7 metres d'altura i quals gasos han desaparegut al cap de las 24 horas, per tornar a reaparèixer, quan s'ha arribat a 22 metres de profunditat; però no ha

estat tan tumultuós el desprendiment.»

«Ultimament després de nous desprendiments dels mateixos gasos se ha trobat un gran manantial d'aigua artesià a la profunditat de 62 metres; manantial que es calcula dona unes 200 plomes d'aigua; de manera que s'utilitza per regar els camps de dita propietat.» (4)

L'aigua d'aquest primer pou artesià destinat a regadiu brollà

per sí sola a una altura de 2,50 metres pel damunt del nivell del terreny, segons unes determinacions de nivells de diferents pous artesianos fets per aquella època en el terme del Prat. (5)

Fins a finals de segle, però, la major part dels pous artesianos que es practicaven eren d'ús domèstic, boi que alguns d'ells, sobretot els que es perforaven a les masies, s'empraven sovint per abeurar el bestiar i regar els petits horts familiars.

A la dècada de l'actual centúria, és quan realment s'inicia l'aprofitament de les aigües artesianes pel re-

gatge.

Les zones baixes, on l'aigua artesià brollava per si sola, eren, certament les més indicades per a l'aprofitament agrícola, pel fet de no necessitar bombes. La finca de «La Ricarda», fou la que disposà de més pous artesianos per a regatge. També se'n practicaven a les marines dels termes de L'Hospitalet, Sant Boi i Viladecans.

JOSEP FERRET I PUJOL

Notes:

- 1) - FERRET I PUJOL, J., «Jaume Casanovas i Parellada», article d'una sèrie de 8, publicat a DELTA nº 156, maig 1992.
- 2) - ROIGÉ I BADIA, R.- «Los pous artesianos en lo poble de Prat de Llobregat», article publicat a «LA PAGESIA» nº 179, gener 1895.
- 3) - FABRÓ I., GOMEZ M., A. RODÉS.- «Terra i Propietat», consta com un dels grans propietaris de més de cent mujades durant el període 1879-1880. pàg. 113.
- 4) - ROIGÉ I BADIA, R.- «Los pous artesianos en lo poble de Prat de Llobregat (continuació)», publicat a «LA PAGESIA» nº 191, 2ª quinzena d'Octubre de 1895.
- 5) - ROIGÉ I BADIA, R.; darrer article op. cit.

Tomàs Pujol i Font, «El lideratge d'un metge republicà» (i IV)

Els anomenats «fets d'octubre del 1934», en els quals no s'estigué directament involucrat, propiciaren una dretatització de la política catalana, sent per la qual cosa destituït del càrrec de Jutge Municipal d'El Prat. (24) No obstant en iniciar-se l'any 1936, l'autoritat judicial proclama al Dr. Tomàs Pujol, vocal de la «Junta Electoral», i substitut del Vice-President, pel període electoral 1936-1937. Aquesta Junta, estava presidida pel que tornava a ser Jutge, el farmacèutic pratenc Josep Guilera i Molas. (25)

En ocasió de la campanya electoral de les eleccions legislatives del 16 de febrer del 1936, en Tomàs Pujol, participà en el gran miting de l'anomenat «Front d'Esquerres», que se celebrà el dia 15 de febrer del citat any en el cine «Moderno» d'El Prat. Hi intervingué com orador en representació de l'«Esquerra Republicana de Catalunya» (26)

Tot i que aquestes eleccions, que les guanyaren «les esquerres», eren legislatives van produir, no solament el canvi de l'ajuntament pratenc, retornant el mateix que hi havia abans dels anomenats «fets d'octubre del 34», sino que es restituïren els càrrecs judicials que en aquella data hi havia. En Tomàs Pujol tornà a ser el Jutge Municipal (27) com també es restituïren els altres membres del cos judicial pratenc, que havien pres possessió, com hem dit, a la primavera del 1934.

Arran de l'aixecament militar del juliol del 1936, protagonitzà una de les accions humanitàries més perilloses de les desplegades per un destacat grup de l'«Esquerra Republicana de Catalunya» d'El Prat.

«El capvespre del 20 de juliol, en Tomàs Pujol, tragué d'El Prat amb el seu automòbil el rector de la parròquia, Josep M^a Homs, el qual havia passat aquella nit a casa del senyor Roigé...». «Aquesta arriscada operació tenia com dificultat principal haver de passar el control que els milicians havien establert al pont del riu Llobregat. Després d'una fortíssima

El Doctor Tomàs Pujol, amb el seu fill Tomàs M^a, en una trobada familiar realitzada l'any 1972 a Barcelona

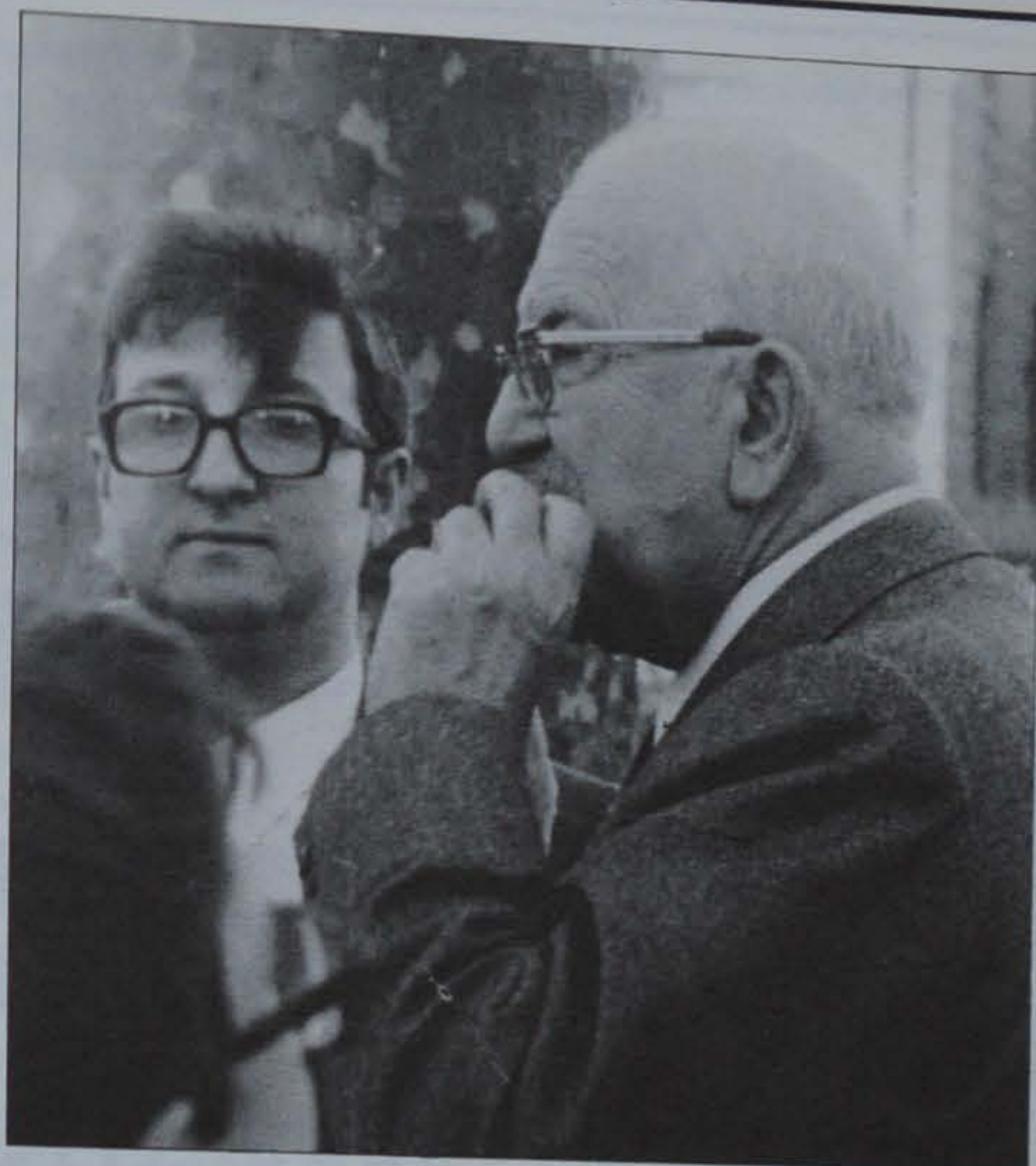

discussió, i utilitzant l'argument de que anava a portar el viatger a l'hospital a donar sang, deixaren finalment passar el vehicle». (28) L'endemà feu el mateix amb el mossèn Borràs, que estava amagat a casa del mestre Masses, del carrer d'en Eusebi Soler. (29)

Ingressà a l'exèrcit republicà en la lleva forçosa del maig del 1939. S'incorporà a Terrassa (30), concentrant-se després a Salt, d'on sortí cap el «Font de l'Ebre», en qualitat de tinent-metge de la «Unitat 152» de la «Divisió 43», conjuntament amb els sanitaris pratencs Jaume Coll, Josep Rull, August Dalit i Josep Riera. Durant la retirada fou agafat presoner a Tarragona, el dia 15 de gener del 1939. (31) En Tomàs Pujol, passà dos anys internat a les pressons de Tarragona i a la «Modelo» de

Barcelona.

Lliure i en la necessitat prioritària de guanyar-se la vida i de mantenir la seva nombrosa família, decidí, després d'estudiar altres alternatives, instal·lar-se a Amposta. Deia sempre el Dr. Tomàs Pujol, que havia escollit una població del delta de l'Ebre, perquè creia en la vitalitat i potencial riquesa de les planes deltaïques, com ho havia experimentat en els seus anys de residència al delta del Llobregat. (32) A la capital del Montsià, desenvolupà una fructífera activitat professional i cultural, en reconeixement de la qual fou nomenat per l'Ajuntament ampostí «Fill Adoptiu» d'aquesta ciutat, on morí el dia de Sant Esteve del 1989.

JOSEP FERRET I PUJOL

Notes:

- 24) - Nota «Judicials», op. cit.
- 25) - Nota publicada en el «Noticiari Pratenc» nº 28, op. cit.
- 26) - Article «Les Eleccions del dia 16», Noticiari Pratenc nº 28, op. cit.
- 27) - Nota «Judicials», op., cit.
- 28) - FERRET i PUJOL, J.; «La guerra civil a El Prat - 19 i 20 de juliol: el fets de l'aixecament a la Vila», DELTA nº 91, juny del 1986.
- 29) - Dades facilitades per la seva germana Montserrat Pujol i Font.
- 30) - Comparecencia de data 17 d'abril del 1940. Exp. XIX.2.7. Personal Sanitari (A.H.M.P.)
- 31) - Dades facilitades pel que fou sanitari de la mateixa unitat i amic, Jaume Coll i Escoda.
- 32) - Afirmacions que m'havia fet repetidament en les meves visites a Amposta.

Confecciones

Leonor

Gran surtido
en lanas

Se dirigen
labores

ENRIQUE MORERA, 33 - TELEF. 379 02 94 - 08820 EL PRAT DE LLOBREGAT

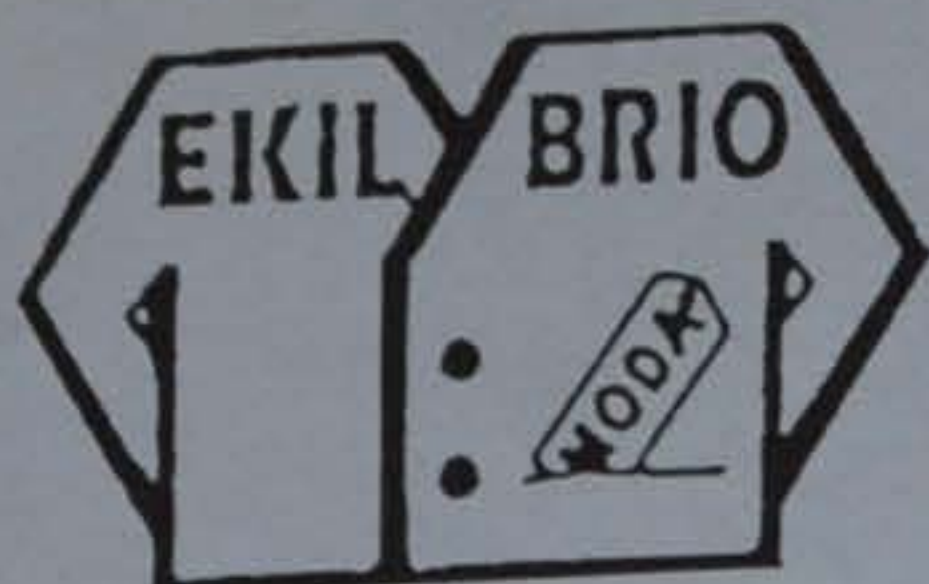

Jorge Salas
PELETERO



TU PELETERO DE CONFIANZA



ARREGLOS Y TRANSFORMACIONES



APARTAMOS GENERO



CREDITO INSTANTANEO

(SOLO CON SU FIRMA)

Para hombre: Cazadoras - Americanas - Parkas
En Piel y Nobuck

Para señora: Toreras - Cazadoras Chaquetas
Chaquetón en Piel Ante y Napa

MOUTON - ASTRAKAN - VISON - ZORRO - ETC.

Auténticos Precios de Fábrica

FALDAS · PANTALONES · CHALECOS · ROQUERAS

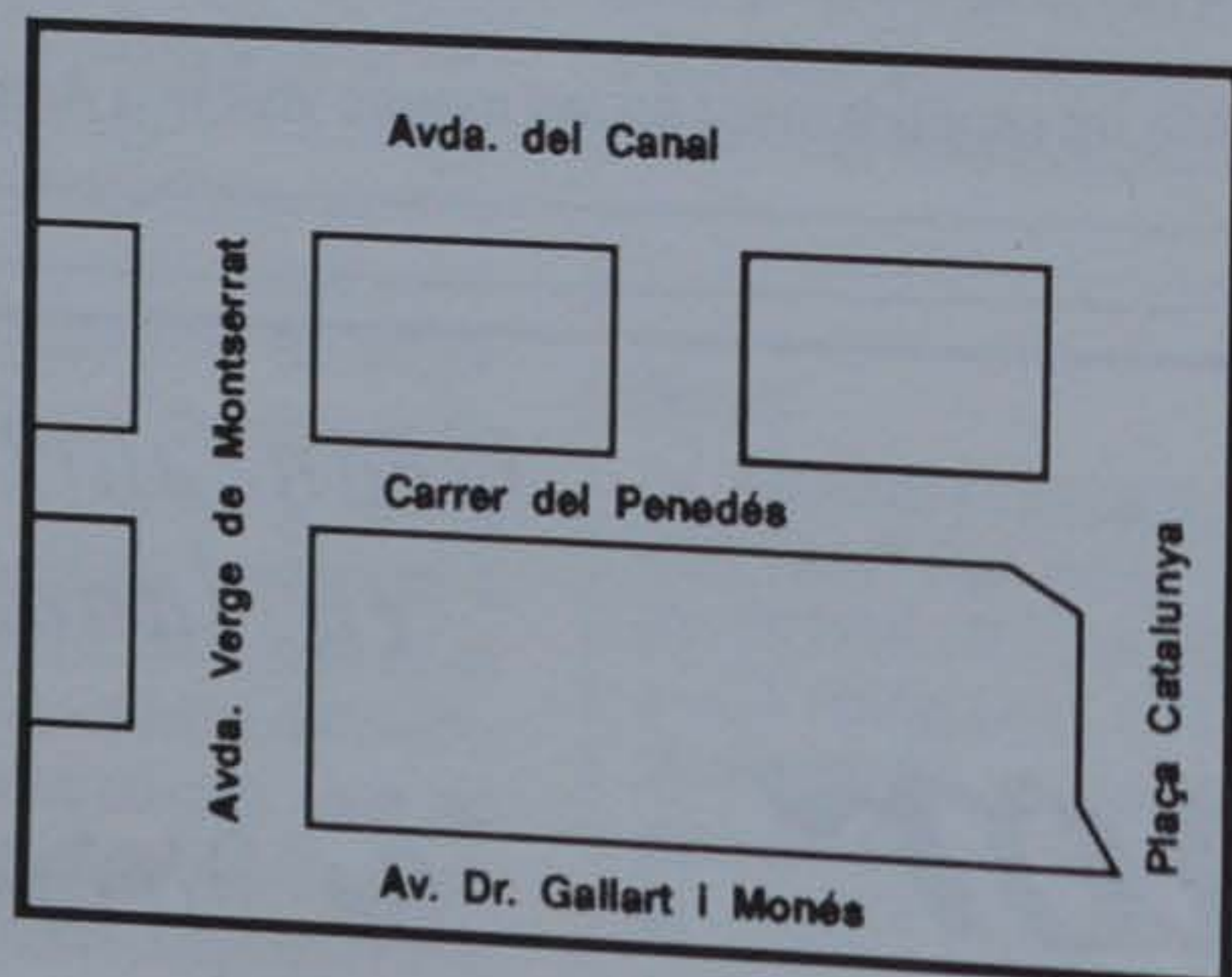

OBSEQUIO

**POR CADA COMPRA
UN REGALO**

EKILYBRIO

*Penedés, 125 (Junto Plaça Catalunya)
EL PRAT DE LLOBREGAT*

La sortida, si us plau?

«La modernitat ha seguit una lògica tergiversant, almenys en tres grans apartats», afirmava recentment el reconegut sociòleg Salvador Giner.

El context: un Sopar Hora Europea a Barcelona, sobre el tema **La primera revolució mundial**, organitzat per l'Àmbit Maria Corral. Hi participaven també especialistes d'altres disciplines, alguns d'ells directius del Club de Roma.

Segons Giner, un procés que volia anar cap a una meta, es troba a l'altre extrem de les seves aspiracions. La «cultura occidental» s'ha posat ella mateixa en escac. Giner assenyalà tres aspectes d'aquest capgirament: **La racionalitat**, inici de la modernitat, era el gran talismà en què els europeus de la post-revolució francesa van posar les seves esperances. Arranjar els problemes racionalment! Les ciències exactes, empíriques, eren les banderes d'aquesta nova humanitat que sorgia sobretot com a racional, posseïdora d'una capacitat que es considerava gairebé divina.

I què ha passat? La postmodernitat es debat enmig de l'irracionalisme més profund: la ciència i la seva filla, la tècnica, contribueixen no només a destruir la natura, sinó també l'ésser humà. El nostre segle ha conegut les guerres

més grans i devastadores de tots els temps.

Em permeto afegir a aquesta paradoxa un altre aspecte d'aquesta mateixa irracionalitat: els polítics més preclars, els dirigents, els quadres intermedis, els estudiants, els professionals, acudeixen a tota mena de tècniques ocultistes, tarots, vidents i astrologies per encarrilar les seves decisions. Hi ha un auge sorprenent de formes diverses de sectarisme.

Un altre aspecte es refereix a **la llibertat**. Després de segles d'exercir l'esclavitud, un cop l'abolí impulsada pel pensament cristià, la cultura occidental es va convertir en impulsora de les idees llibertàries. En una gran mesura, aquestes idees s'han anat fet realitat a les legislacions i a la pràctica. No obstant això, la forma de concebre la llibertat l'ha arraconada per unes formes noves de neurosi, de soledat, de burocràcia i, darrerament, de drogues consumides a gran escala, que acaben destruint aquell que es creia ser lliure pel fet d'ingerir-ne.

I el professor Giner apuntava una tercera qüestió: **la riquesa**. A partir del segle XVIII, la producció de bens es va multiplicar d'una manera prodigiosa, tot configurant un somni de progrés indefinit. La riquesa per a tothom era el gran motor d'una productivitat creixent. Aquesta riquesa, però, ha portat la meitat del

món a una escassetat creixent, i a un dany irreversible ja en la delicada ecologia. Els recursos són dramàticament finits.

En aquest Sopar es buscava un punt de partença ètic on assentar una nova època en què aquestes paradoxes es resolguessin pel cap alt, donant peu a unes formes noves de concebre la persona humana.

D'entre els molts suggeriments que un espera per poder obrir-se camí en un conjunt tan complex, Alfred Rubio va proposar un punt de recolzament on assentar una nova ètica: adonar-se que tots els éssers humans som **germans en l'existència**. Tots els contemporanis som fruit d'una mateixa onada històrica; en unes altres condicions n'haurien nascut uns altres, no pas nosaltres. Més enllà dels lligams familiars immediats, la nostra existència és el resultat d'un conglomerat dens de relacions humanes.

Si cadascú estima, i ¿per què no?, la pròpia existència, veurà que els altres són «un altre jo»: existeix, però podia no haver existit. I pel fet de ser, és como jo, digne de ser estimada.

LETÍCIA SOBERON MAINERO

de l'Àmbit Maria Corral

Al meu mestre-director i millor amic, en Narcís Baiges Llopis

Un bon amic ens ha deixat. Un bon amic que ha fet història en el nostre Prat de Llobregat. Home d'antics sentiments humans i artístics, Narcís demostrà a propis i estranys, que el mot d'amic, és cosa sagrada. Ell l'emprà de bona fé, donant una altra magnitud. Ell així ho demostrava i es guanyava l'afecte de tots els que tinguérem la sort de tractar amb ell.

Ell va ser qui donà vida amb el seu entusiasme, al Coro d'en Narcís, com en un primer moment es donà a conèixer ara fa cinquanta anys. Més tard fou legalitzat amb el nom de Lo Llobregat de Les Flors. Sota la seva batuta, vàrem seguir la tasca Claveriana, amb l'intent d'alegrar amb els nostres cants, a la gent del poble del Prat plena de tristors per privacions i la guerra recent acabada. Més de vint-i-cinc anys durà la seva gesta. El seu entusiasme i entrega ho feu possible.

Serem molts els que guarda-

rem bell record per la resta de les nostres vides.

Ell escampà amistats entre tots els grups socials que en aquells temps existien. Ell ens deixà un buit, difícilment superable.

Descansi en Pau l'amic i bon company, en Narcís Baiges i Llopis!

*Un bon amic ens ha deixat
Son Cor ha fet fallida
l'amic Narcís fou en vida
ferm exemple d'un fill del
Prat.*

*Els Coristes de post guerra
mai el podrem oblidar
bons exemples ens donà
bo i estimant nostra terra.
Lloat siguis on et trobis
que Déu et doni bon
acolliment*

*tots qui et tractàrem ho
desitgem
rep nostra abraçada, amic
Narcís!*

GUZMAN FIBLA I SUÑÉ

Taules de Vela o Winsurf al Club Marítim

Avui, primer diada de Novembre en un dia gris i trist, està a punt de ploure, he quedat meravellat en veure com es feien a la mar quatre taules de Winsurf que sortien del Club Marítim, amb rumb el Camping de les Filipines. Són homes que no respecten el mal temps i donen vida al Club, si no fós per ells semblaria un cementiri, com la majoria d'entitats de l'esport de la Vela a la tardor.

Aquest mateix matí hem estat a un Club veí i hem pogut comprobar que, encara que tinguin una gran terrassa i un gran saló, és més trist que el nostre. L'hem trobat tancat i barrat a les dotze del migdia, les embarcacions estan al darrere de l'edifici social i dona la sensació d'una solitud que espanta.

Quan veus aquest espectacle i fas comparacions amb el que nosaltres tenim, tens una gran satisfacció en comprovar que sense tanta ostentació tenim un Club amb molta més activitat que molts altres, gràcies a aquests esportistes de Winsurf.

Quan aquests planxistes arriben aquí en 1987, procedents del Club Nàutic Prat, en veure que no hi havien patins ni ambient, es quedaren.

Eren en Joan López i el seu fill Joan, un jove de disset anys, amb unes facultats envejables, perquè fa virgueries amb la taula de vela. La trajectòria de pare i fill és digne d'elogi, ja que amb poc temps han pogut reunir un grup d'aficionats d'aquest esport, que són admirables. Cada cap de setmana, fagi el temps que fagi ells surten a navegar i es dona el cas, que quan la mar està picada, és quan disfruten més. Està vist que aquest esport és per a gent jove, encara que aquí tenim un senyor soci irlandès de 70 anys i encara ve a navegar amb planxa, però que ja necessita que fagi bona mar i que hagi sol. Aquests navegants de taula de vela estan demostrant que són els més esportistes del Club, i per la meua part els felicito amb carinyo.

ROVIRA

CUINART

COCINAS - BAÑOS - GRIFERIA - CERAMICA
ACCESORIOS DE BAÑO

Solicite presupuesto sin compromiso

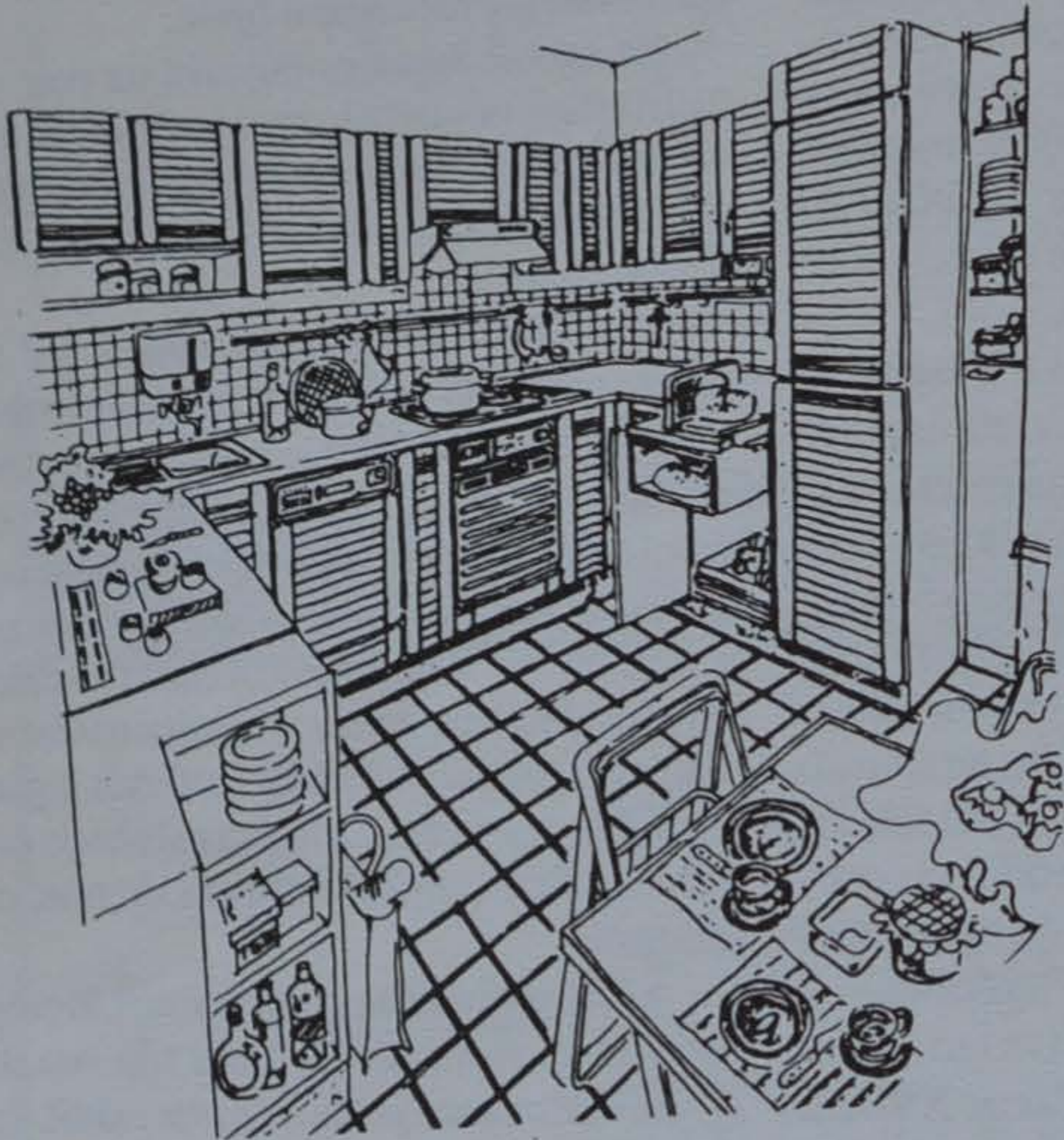

Exposición y venta:
Castilla, 21
El Prat de Llobregat
Teléf. 379 40 34

**Expertos especialistas
diseñarán su cocina y
cuarto de baño de acuerdo
con sus gustos y necesidades**



Discoteca PIM PAM

Los campeones Olímpicos del Prat, tuvieron su merecida Fiesta de Homenaje en DISCOTECA PIM PAM. Aquí les vemos momentos después de recoger un obsequio de manos del director de la Sala. Jacinto Rodríguez. A su derecha José Santolaria, y a su izquierda Daniel Plaza.

PELETERIA CHRIS LORENT BOUTIQUE DE LA PIEL

Grandes oportunidades en
Napa, Ante, Pekary y Peletería

Transformaciones y arreglos

Confección a medida

Diseños propios

La garantía de su prenda de piel
la encontrará en CHRIS LORENT

Disponemos de un amplio surtido
de complementos en Piel

Rosa Ribas Parellada, 20-22
Teléfono 379 80 43
08820 EL PRAT DE LLOBREGAT (Barcelona)

SEAT

Llobrecar, s.l.

C/. CERVERA, 17-19 - ESQUINA CTRA. AVIACION - TEL. 370 28 02 - 08820 EL PRAT DE LLOBREGAT



**PARA UN MUNDO
EXIGENTE**

La ineficacia de los políticos

Tengo la impresión que el oficio de político nada más beneficia a ellos mismos y no lo digo exclusivamente por los nuestros, puesto que ellos no alcanzan ni siquiera este grado. Toda Europa se debate en una serie de problemas, que los políticos son incapaces de solucionar y ello se debe a dos factores importantes, falta de preparación y el temor de «tomar el toro por los cuernos», como vulgarmente se dice y ello conlleva a situaciones vergonzosas y tristemente deplorables, como el caso de Yugoslavia. La Organización de Naciones Unidas sólo sirve para que una serie de señores lleven una vida regalada a costa de los presupuestos de las diferentes naciones que la componen, sin que solucionen ningún problema, la guerra yugoslava es una prueba palpable de su incompetencia y su falta de escrúpulos, sobre sus conciencias pesan centenares de muertos que se podrían haber evitado, si este órgano fuese lo suficientemente eficiente para

tomar decisiones, no el inútil envío de navíos para disimular un embargo, totalmente ineficaz, no a una reunión tras otra para enviar tropas a una muerte segura, ni firmar una prohibición de violar el espacio aéreo, sin enviar aviones que refrenen esta acción. No señores, ésto es la solución, la pregunta es ¿cuál es el bando que mata a mujeres y niños en ciudades indefensas? Según lo que se sabe, son los serbios, entonces a ellos se debe atacar, nada de vigilancia marítima inútil, nada de soldados sin posibilidad de defensa, simplemente un ultimatum a las autoridades serbias de un alto el fuego definitivo y conversaciones de paz, si esto no es aceptado, una escuadrilla de modernos aviones de combate que arrasen todos los aeropuertos militares y que destruyan los cañones que bombardean las poblaciones indefensas. Creo que esta medida sería suficiente, pero si no fuese así, llegar hasta donde fuese necesario, entonces crearemos que

la O.N.U. sirve para algo positivo. Otro tanto sucede con el Tratado de Maastricht, según los políticos, incluyendo los nuestros, dicen a la opinión pública, que será la panacea que solucionará todos los problemas, cuando ellos saben que en realidad sólo dos o tres países saldrán beneficiados, el resto y principalmente España, que es en realidad la que nos preocupa, nos pasará lo mismo que nos ha pasado con el Mercado Común, que sólo nos ha reportado gastos y ningún beneficio; en Maastricht, sólo recibiremos las migajas que los poderosos quieren darnos, eso sí, seremos los primeros en pagar, de los buenos auspicios que nos quieren hacer creer nuestros aprendices de políticos, no debemos fiarnos, pues ellos sólo miran sus intereses. La política no tiene entrañas, sólo beneficia al que se dedica a ella.

LUIS SABATÉ

La corrupció està de moda

El mateix que un senador americà i pel mateix motiu, es suïcidà en Sergio Moroni en descobrir-se que presumptament havia rebut diners de procedència il·lícita. L'anaven a investigar per corrupció. L'home era milanès. Faig comparació amb les corrupcions descobertes en el nostre país i en trec la conclusió que Espanya és diferent. Aquí no es suïcidan ningú, ni tampoc s'estripen les vestidures. Si els polítics corruptes enxampats fessin el mateix que el senador americà o el diputat milanès, a ben segur que el moviment demogràfic aniria a la baixa. Però com ja he dit, Espanya és diferent i els hispànics tenim molta resistència i no ens dediquem a fer bajanades de mal gust. I encara anem més enllà. Quan la cosa s'ho val (i si no hi ha més remei) condemnem durament als infractors de la llei, i tot seguit estudiem la manera de fer-los arribar un indult, que els alliberi per antics serveis prestats (!) El PSOE denuncia al PP. El PP denuncia al PSOE. Tots dos busquen les pessigolles a CiU per allò de no deixar-lo oblidat. Esquerra Republicana,

molts polítics catalans i tots els del centre, se la mirèn de cua d'ull. Aquest últims són culpats d'esnobisme en el seu programa polític. Els senyors Anguita i Ribó, d'IU i d'IC respectivament, lluiten per fer-se amb tota la parcel·la de poder com a comunistes moderats. El PSC està perdent credibilitat a marxes forçades. CiU insinua la possibilitat d'entrar a formar part del Govern Central. Entre tots aquests partits majoritaris, els queda una assignatura pendent, la de demostrar qui és menys corrupte i sense més romanços, donar-los la direcció del Govern d'aquesta Espanya de les Autonomies i que d'Autonomies (el Govern Central) n'està molt verd.

Però em fa l'efecte que Dn. Felipe està comprovant que Catalunya pot ésser un factor polític molt important per equiparar-nos a la resta d'Europa en pocs anys. Si vaig errat amb la meva suposició, ja hem begut oli! Llavors, Europa ens farà servir de burros per pujar-nos a cavall!

UN NOI D'EL PRAT

Setanta Aniversari

Per molts anys li desitgem amb molta pau i alegria perquè tos junts sabem que l'estimem, iaia Teresina.

En aquest setanta aniversari vostè ha arribat amb alegria i fresca com una rosa sempre ha estat i serà la Teresina.

Quan hem tingut un mitjó trencat hem anat a la iaia dient-li «cosim el forat», la iaia sense queixar-se i amb alegria ha agafat el mitjó i l'ha cosit amb simpatia.

I què direm dels canalons sempre gratinats i tan bons per no esmentar els macarrons doncs no tenen punt de comparació.

I quan diem «mama, em fa mal el dit» doncs vés a la iaia que te'l curi amb esperit [de vi. Podríem parlar dies, fins i tot anys, però sempre de la iaia sense enganys, perquè la iaia sempre ha estat i serà la [Teresina.

De tot cor,

MARTA GELABERT I PASTOR

CENTRE D'ATENCIÓ PRECOÇ "MONTSERRAT"

Subvencionat per l'ICASS de la GENERALITAT DE CATALUNYA

- *Transtorns Físics i Psíquics*
- *Problemes de Parla i Llenguatge*
- *Assessorament a Llars d'Infants*

- SECCIÓ DE FISIOTERÀPIA*
- SECCIÓ D'ESTIMULACIÓ GLOBAL*
- SECCIÓ DE PSICOLOGIA CLÍNICA*

Av. Gallart i Monès 17-19 Tel. 370 90 53 - 08820 EL PRAT DE LLOBREGAT

Joaquín Linuesa, vecino de El Prat, especialista en «efectos especiales» para cine y televisión

Superman vuela de nuevo

Joaquín Linuesa revela en «Delta» los «efectos especiales» para cine y televisión. Comparten en la empresa su creatividad y responsabilidad un familiar suyo, Morten, y Pepe, un amigo.

«Efectos especiales» son aquellos recursos técnicos que los artistas no podrían llevar a cabo por sí solos. En el taller de nuestros interlocutores, entre cosas menos difíciles se imitan los fuegos, los humos, el viento, las lluvias, el agua, armas, e incluso explosivos.

A Linuesa le preguntamos, por ejemplo, como imitan el incendio de una casa.

- Si el incendio que debemos imitar es de poca magnitud, instalamos unos botes de humo y quemadores de gas. Cuando todo está encendido, provocamos una corriente de aire mediante un ventilador y aparecen las llamas que salen de las ventanas. Estos planos son cortos normalmente.

- ¿Y si se tratara de un castillo?

- En este caso más espectacular, utilizamos una maqueta y le aplicamos un líquido inflamable. Pintamos la maqueta con cola de impacto, que produce menos humo. Tarda más tiempo en quemarse y resulta menos peligroso que la gasolina. Del resto, se encarga la cámara.

- En cierta ocasión, en el programa (televisivo) «Si lo sé no vengo», Joaquín Linuesa y su equipo consiguieron que Superman volara en el plató por encima de las cabezas. Linuesa lo comenta.

- Simplemente colgamos con unas cuerdas o cadenas que se llaman «estris» pintados de croma. El croma es de un color azul, cercano al verdoso. Éste quema la cámara y no se ven los «estris». Delante del Superman iba un ventilador para mover los cabellos. Si al fondo se hacen mover unos decorados parece que vuela. No sé si los técnicos de la televisión emplean este sistema.

- Pepe, el amigo de Linuesa, confecciona vasos, botellas y cristales de puertas, un actor



Joaquín Linuesa

puede precipitarse contra una cristalera de una ventana, atravesarla y no sufrir ningún daño. «Viéndolo, parece un cristal de verdad», comenta Linuesa.

Esta profesión no me la enseñó nadie

- Esta profesión, ¿no se la enseñó nadie?

- Es cierto, nadie me la enseñó. Salió de mí.

- ¿Cómo fue?

- Te diré que recién casado empecé a hacer películas de «cine amateur», relacionadas con la historia de la Segunda Guerra Mundial. Cuando llegó el momento de que debían aparecer unas explosiones entre los actores, me di cuenta que no podía usar explosivos reales. Decidí imitarlos, desde entonces me dediqué a «efectos especiales». Llevo ya quince años metido en este trabajo apasionante.

- Joaquín, imagínate que en estos momentos suena el teléfono y te piden un presupuesto

para un determinado pedido. ¿Podrías contestarles?

- Depende. Si lo que me piden no lo he hecho nunca, exigiría un tiempo para pensarlo antes. En circunstancias similares, paso la noche meditándolo -lo consulto con la almohada- hasta que encuentro una solución. Al día siguiente, por la mañana, me dirijo al taller y pongo en práctica lo discurrido. Hago pruebas y ya estoy en condiciones para el presupuesto que me habían pedido.

- A Morten, familiar de Joaquín Linuesa, le pedimos que nos describa el efecto especial que más le ha gustado realizar de todos los que ha hecho.

- Fue en el año 90 y en el Liceo de Barcelona. Tuvimos que instalar en el escenario dos círculos, uno más grande que el otro y un ascensor. En éste habían ocho salidas con llamas vivas. Mientras esto ocurría, una mujer al centro representaba que moría. Era el acto final de las «Valquirias» de Ricardo Wagner.

- De todos los trabajos que has hecho, ¿cuál te ha complacido menos?

- Nuestra tarea consistía en instalar también en el Liceo, unos fuegos artificiales que representaban una cascada de agua, al final de la misma se veía un castillo, en aquellos momentos, tuve miedo de que se incendiara algo, por cierto, el último día empezó a arder uno de los decorados, de inmediato lo apagamos. Con esto quedaba demostrado que todo estaba controlado.

Joaquín y Morten comentan largamente otras formas de conseguir los efectos simulados. El mérito y grandeza de los efectos especiales en el cine y en la televisión es que no son reales; no hay sangre, ni crueldad, ni destrucción o muerte. En esta técnica trabaja la imaginación y la creatividad, e incluso el buen sentido, dado que no tienen lugar realidades tristes encaminadas a la negatividad de la vida.

A. ESPUNY



BELLEZA SALOMÉ

Depilación indolora y eléctrica con nuevo método rápido

Depilación con pinzas indolora

Depilación a la cera

Limpieza de cutis - Masaje corporal, etc.

Horas convenientes

Martí Julià, n.º 19, 1.º 1.ª Teléfono 3790802
08820 EL PRAT DE LLOBREGAT

AGRICOST, S. A.

- Gestión de Documentos notariales
- Declaraciones de Renta
- Contratos privados
- Certificados de dominio y Notas simples

C/. Madoz, 39
08820 EL PRAT DE LLOBREGAT
(Barcelona)

Teléfonos 379 82 52
379 83 53
Fax. 478 14 52

EMPRESA FRANCESA D'ALTA PERFUMERIA I COSMÉTICA

LIDER EN VENDA DIRECTA

Precisa Distribuidores pel Baix Llobregat

GUANYS ELEVATS

Interessats trucar a:

TEL. 654 16 42

TEL. 379 16 52

FOTO ESTUDIO
CARNETS
REVELADO
FOTOCOPIAS

foto film

c/. Pau Casals, n.º 125
08820 - EL PRAT DE LLOBREGAT
(Barcelona)

Mercè Arbonés: "En pintar un quadre he trigat 22 anys"

Té 22 anys i ja des de petita tenia clar el que volia ser: pintora. Des que a la seva germana li van regalar una caixa de pintures va saber que s'havia de dedicar a aquest món artístic, i ni es recorda de quina edat tenia quan va aparèixer aquell regal. L'única cosa que sap és que la seva germana no va veure mai més aquella caixa de colors i que era ella qui l'utilitzava. Els seus pares van estar contents de l'elecció de la seva filla i la van ajudar portant-la a una escola de Barcelona que va potenciar la seva creativitat. Després es va apuntar a l'Associació d'Aquarellistes, on va fer molts bodegons, i a l'Escola de Sant Lluc, on es va interessar pels nus i pels dibuixos fets amb rapidesa i sense tant academicisme com es va trobar a l'Associació.

Ara, a la Facultat de Belles Arts, on estudia cinquè curs. «Està bé» -diu- «però a mi m'agradaria que ens prenguessin amb més seriositat. No és normal que tota

la resta de carreres hagin començat les classes fa un mes i que nosaltres encara no sabem ni quan matricular-nos».

Dels gran pintors que coneix no vol citar-ne cap com el seu favorit, perquè «m'agraden molts, sobretot els expressionistes alemanys com Kischner i l'avantguarda americana dels anys 40". Els materials que utilitza són també molt variats. «Utilitzo tant olis, com ceres, com carbonets, com tintes» -explica- «en definitiva, tot el que trobo a mà». No li agrada delimitar l'estil de la seva pintura, dir si és abstracte o figurativa, perquè no li sembla que aquest punt sigui gaire important. El que sí que l'importa i li molesta és que la gent li demani en plan despectiu que quant de temps triga en pintar un quadre. La resposta ja la té preparada: «Trigo 22 anys».

L'obra més recent de Mercè Arbonés i Escoda es podrà veure a la sala «El Lloro» del Casal de Cultura fins el 21 de novembre.



L'exposició, inaugurada el passat 30 d'octubre i titulada «Els Estrets», consta d'una selecció de les pintures que la Mercè va realitzar durant els mesos d'estiu. Els quadres són de colors molt vius i demostren molta força, agressivitat i fins i tot alegria. De diferents tamanyes, estan pintats amb una gran diversitat de materials: oli, en gran part, però també ceres, plumilla, pastels i carbonets, tots ells aplicats d'una manera que sembla casual però que resulta d'un encert magistral.

DOLO MAYENCO

Bases del Primer Concurs de Fotografia «Delta del Llobregat»

Participants: Tothom que ho desitgi.

Tema: Qualsevol aspecte o motiu dels espais naturals del delta del Llobregat.

Obres: Com a màxim tres per concursant, no premiades ni publicades prèviament.

Format: Paper. Mida mínima, del costat més curt, 18 cm. Muntades amb suport de cartolina (30 x 40 cm.)

Tècnica: totalment lliure.

Drets: participació gratuïta.

Identificació: Al dors de cada fotografia es farà constar el nom, adreça i telèfon de l'autor/a, el títol de l'obra i la seva localització.

Tramesa: Les fotografies s'enviaran, lliures de despeses, a la seu de l'Agrupació Fotogràfica Prat, Casal de Cultura plaça Pau Casals s/n 08820 El Prat de Llobregat. Al sobre es farà constar «Per al Primer Concurs de Fotografia delta del Llobregat».

Admissió d'obres: Fins al 30 de novembre de 1992.

Veredict: El dia 4 de desembre a les 19 hores. El jurat es reunirà al Casal Municipal de Cultura.

Exposició: Dels dies 9 de desembre de 1992 al 14 de gener de 1993, al Casal Municipal de Cultura.

Lliurament de premis: El dia 11 de desembre de 1992 al recinte de la Fira Avícola de la Raça Prat.

Premis:

Primer premi, trofeu i 50.000 ptes.

Segon premi, trofeu i 35.000 ptes.

Tercer Premi, trofeu i 20.000 ptes.

Hi haurà accessits de 5.000 ptes. per a altres obres amb interès de reproducció.

No es concedirà més d'un premi per concursant, excepte en el cas dels accessits.

Jurat: Hi haurà integrat per cinc membres, alguns de reconegut prestigi en el camp de la fotografia i altres provinents de l'àmbit natural al delta del llobregat.

Devolució: Totes les obres no premiades es tornaran als seus autors al cap d'un mes de finalitzar l'exposició.

Notes:

● Les fotografies premiades quedaran en poder de la Regidoria de Medi Natural de l'Ajuntament del Prat, que podrà publicar-les fent constar el nom de l'autor/a.

● La participació en aquest concurs implica l'acceptació d'aquestes Bases.

● Qualsevol imprevist no contemplat en aquestes Bases se solucionarà per part de la Regidoria de Medi Natural de l'Ajuntament del Prat de l'Agrupació Fotogràfica Prat.

Actuació de l'Esbart «Verdaguer» i del «Ballet Alexia»

Amb motiu de la celebració de la Diada nacional de Catalunya, es celebrà al teatre Joan Magrinyà, una vetllada, amb l'actuació de l'Esbart «Verdaguer», que dirigeix el mestre Salvador Melo.

L'acte estigué organitzat pels Amics de la Sardana, amb el suport d'Amics d'El Prat, l'Ajuntament d'El Prat i el Departament de Cultura de la Generalitat de Catalunya.

La vetllada resultà molt agradable i els membres del cos de ball oferiren un ampli i acurat repertori de les més tradicionals danses de la nostra terra, amb algunes pincellades d'altres zones dels Països Catalans.

El públic que omplí l'acollidor teatre es felicità per la iniciativa, tot considerant que valia la pena repetir actes com aquests i tal vegada fer-los en un lloc a l'aire lliure, com el centre Artesà o la Plaça de la Vila, quan estiguin acabades les obres de remodelació.

El regidor de Cultura, Antoni Rodes, felicità als organitzadors i els encoratjà a seguir en aquesta línia.



Un moment de la representació d'"El soldadet de plom"

El passat dia 17 de Setembre i dins el programa de Festa Major va tenir en lloc en l'escenari del Teatre Joan Magrinyà, la representació de l'obra «El Soldadet de Plom» d'Andersen, a càrrec del «Ballet Alexia» que dirigeix Olga Socas. El públic assistent sortí emocionat tant pel dramatisme de l'obra, com per l'alt nivell de representació dels artistes.

Entre els assistents a l'acte es trobava el mestre de la dansa Joan Tena, que recentment ha estat premiat amb la Creu de Sant Jordi, Ex-professor de la directora i padri

de la seva filla Verònica.

Després de la representació, els assistents van ser convidats a un refrigeri.

R.C.



RESTAURANTE
Especialidades

EN PIZZAS
PASTAS FRESCAS
Y CARNES A LA BRASA

Pompeu Fabra, 49-51 El Prat de Llobregat Para encargos llamar al Tel. 370 99 01 (Barcelona)



ESTE VERANO,
CIERRE LA VENTANA

Este verano, cierre la ventana. Al ruido. Al calor. A la contaminación. Este verano, instale Aire Acondicionado Roca y deje que entre en acción, controlando la temperatura con precisión, filtrando el aire, equilibrando la humedad, aislándole del exterior... creando primavera en su hogar.

Todo ello lo hace posible uno de los acondicio-

Distraete todas las ventajas del Aire Acondicionado.

nadores más silenciosos del mercado, de diseño agradable, bajo consumo y precio asequible.

Piénselo fríamente y verá como el buen verano tiene un aire Roca.

Roca

Roca lo tiene todo en Aire Acondicionado. Nosotros tenemos todo lo de Roca

Las bombas de calor 2 en 1 dan calefacción y climatización.

INSTALADOR OFICIAL DE ROCA
F.I.C. FERNANDEZ J.L., S.L.

Avda. Remolar, 91-93 Tel. 370 23 63 - 08820 El Prat de Llobregat

" Ofertas Temporada Invierno "

HerbaLife

- ✓ CONTROLA TU PESO
- ✓ NORMALIZA TU APETITO
- ✓ VIGILA TU TALLA
- ✓ ENCUENTRATE A GUSTO Y TODO ELLO, COMIENDO TUS PLATOS FAVORITOS.
- ✓ DIETA DE CONTROL DE PESO

TEL: 478 56 56

Srta. ALICIA de 13 h. a 16 h.
CONSULTA GRATUITA

APRENDA INGLÉS EN EL PRAT



My School



OFRECE

- PROFESORADO NATIVO
- GRUPOS REDUCIDOS / HORARIOS A CONVENIR
- TODOS LOS NIVELES A PARTIR DE 6 AÑOS
- PREPARACIÓN EXÁMENES DE CAMBRIDGE

PASEN O LLAMEN • T. (93) 370 09 05
LLEIDA 33 - 35 BAIXOS • EL PRAT DE LLOB.

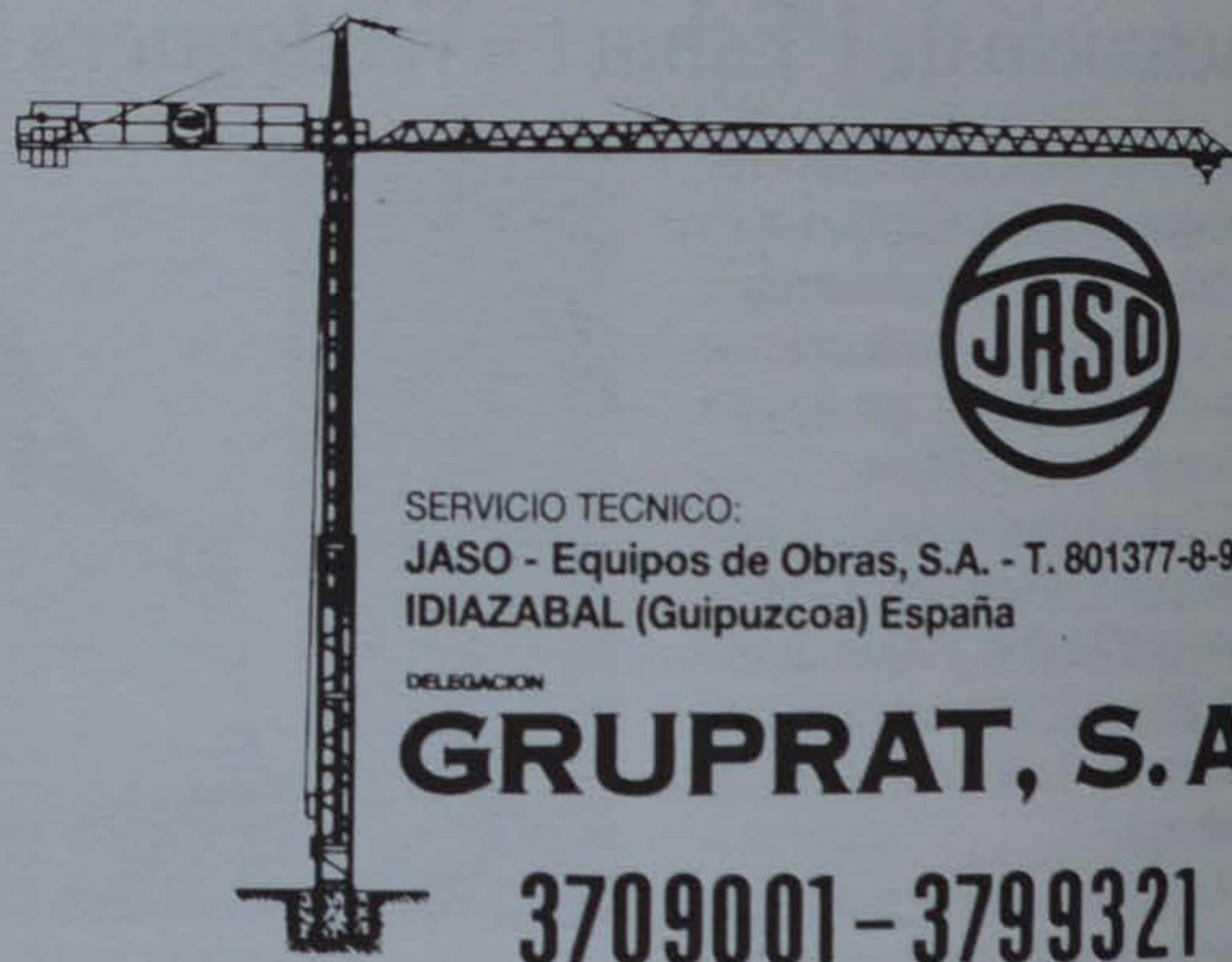

SERVICIO TECNICO:
JASO - Equipos de Obras, S.A. - T. 801377-8-9
IDIAZABAL (Guipuzcoa) España

DELEGACION
GRUPRAT, S.A.

3709001 - 3799321



AUTO-GRUAS HIDRAULICAS
MASNOU, 18 LOCAL 2º PRAT DE LLOBREGAT

3709001 - 3799321

La Banda continua fent música

Encara que no s'hagi vist massa pel carrer no penseu que l'Octubre ha estat un mes passiu per la Banda de Música de l'Associació Musical d'El Prat de Llobregat. El dia 4 vam fer jornada doble: pel matí vam ser-hi al barri de La Barceloneta, a Barcelona, on es celebraven les festes de Sant Miquel i a la tarda anàrem a Sant Boi de Llobregat on vam fer un dels concerts que més agraden al nostre públic. La peculiaritat d'aquest concert és que, a més a més dels instruments propis de la banda duïem un tiple i una tenora, instruments com sabeu, més comuns a les cobles que no pas a les bandes. Interpretarem obres, és clar, d'autors catalans: «Puig-soliu», de J. Serra i tres peces d'Enric Morera: una obra anomenada «Tassarba» i dues sardanes («A la plaça» i «Festa Major»). Si

he de fer algun comentari sobre el fet d'incloure aquests dos instruments a la banda diré que és una experiència que s'hauria de promoure a totes les bandes catalanes, perquè dóna un resultat molt bo i també seria una manera de donar una identitat pròpia a les nostres bandes.

Aquell mateix dia, un membre de la banda, Amaya Caballero, estudiant de 6^è Curs de clarinet, es trobava al «Mercat de la Música Viva de Vic», com a representant de la nostra Associació. Degut a la nul·la importància que tingueren les bandes de música al Mercat i degut també als dos compromisos que ja teníem establerts, no vam poder assistir tota la banda ni tan sols algun músic més. A aquesta fira fou present una gran representació de la «Federació Catalana de Joves Orquestres», a la que

pertany la nostra banda i la seva tasca era formar una orquestra simfònica (amb membres de diferents societats musicals federades) i fer un concert. Va haver-hi una pre-selecció de músics, doncs hi havia més dels que es necessitaven al'orquestrai Amaya fou triada. La jornada es caracteritzà per moltes hores d'assaig i un concert que va ser un èxit. L'orquestra es formà amb músics amb un alt nivell de preparació i, per tant, serví als mateixos músics per a donar el màxim rendiment i per aprendre també alguna cosa de la resta dels companys. Una experiència, per tant, molt positiva. Ara, el que es preten és promocionar les bandes de música dins el territori català perquè un altre any dins d'un festival com aquest, que reuneix música de tota mena, no falti la música de banda.

El dia 12, dia de la Hispanitat i festa del Pilar, estiguérem a Esplugues de Llobregat inaugurant un estadi municipal d'esports i, amb aquesta sortida, acabarem el nostre cicle de concerts, pel que fa a Octubre.

Ara, tots els nostres assajos i els nostres pensaments es dirigeixen vers la festa de la nostra patrona, Santa Cecília, el proper dia 22 de Novembre. El programa serà el ja tradicional en aquesta data: Eucaristia, pel matí, a una de les parròquies del poble (enguany a Sant Cosme i Sant Damià), cercavila pels carrers del poble i, a les 6 de la tarda, concert al Casal de Cultura. Per aquest event estem preparant noves obres, però les mantenim en secret pels aficionats que desitgin vindre. Us esperem a tots!

MARTA BORDES

Teatro en Torre Muntadas



La Torre Muntadas, sede del Teatre Kaddish

Los días 30 y 31 de Octubre y 1 de Noviembre pudimos ver en el desván de la Torre Muntadas una nueva obra a cargo del Taller de Montajes Teatrales del Teatre Kaddish.

Esta obra, titulada «Pájaros en la iglesia», estaba estructurada en seis relatos cortos en clave de humor de los autores Hoxard Korder, Joan Barbero y Joe Pinturo. En la representación aparecían once actores, dirigidos por Joan Barbero, que realizaron una espléndida in-

terpretación.

El grupo de teatro Kaddish fue fundado en el año 1975 en la A.A.L.

Cervantes bajo la dirección de Josep Costa, con el deseo de crear un teatro estable en El Prat

compuesto básicamente por jóvenes.

D.M.

La Societat Coral

Després de l'Assemblea General Ordinària en la que es va fer un anàlisi de les activitats fetes per l'entitat i dels projectes que pel nou curs s'enceten. També en aquesta es va renovar la Junta Directiva, quedant constituïda de la següent manera:

President: Jaume Lajara i Castelltort.

Vice-President: Jaume Fabró Marcet.

Secretari: Jordi Subirats i Rubio.

En la reunió també es van decidir les activitats que d'aquí al Nadal es portaren a terme.

També deixen la porta oberta a tothom que vulgui participar amb ells o volgui anar a l'escola de música.



ASESORIA CARNIAGO



Delegación Mutua General de Seguros

ADMINISTRATIVA

CONTABLE

LABORAL

FISCAL

SEGUROS GENERALES

Ctra. de la Marina, 71, bajos - Tel. 370 62 68 Fax 370 77 11
08820 EL PRAT DE LLOBREGAT (Barcelona)



ANTENAS COLECTIVAS

TV Satélite - Teledistribución

PORTEROS AUTOMÁTICOS

Videoporteros circuito cerrado TV

TELEFONIA

Redes interiores - Centralitas

MEGAFONIA

Música Ambiental - Avisos

Avda. V. Montserrat, 233-235 Tel. 379 18 29
08820 EL PRAT DE LLOBREGAT



Televés
Instalador
Oficial

Empresa autorizada por CTNE con el Nº B.307



Autocars FERSPRAT, S. A.

*Li solventem les seves vacances.
Reserves d'avió, tren, vaixell,
autocar, hotels i apartaments.
Viatges a Espanya i arreu del món.*

C/. Ferran Puig, 9 - Telèfon 370 64 07
C/. Narcís Monturiol, 64-66
(cantonada Av. del Canal)-Tel. 478 04 83
Autocars Tel. 379 38 84

SOPHIE
SOPHIE - B

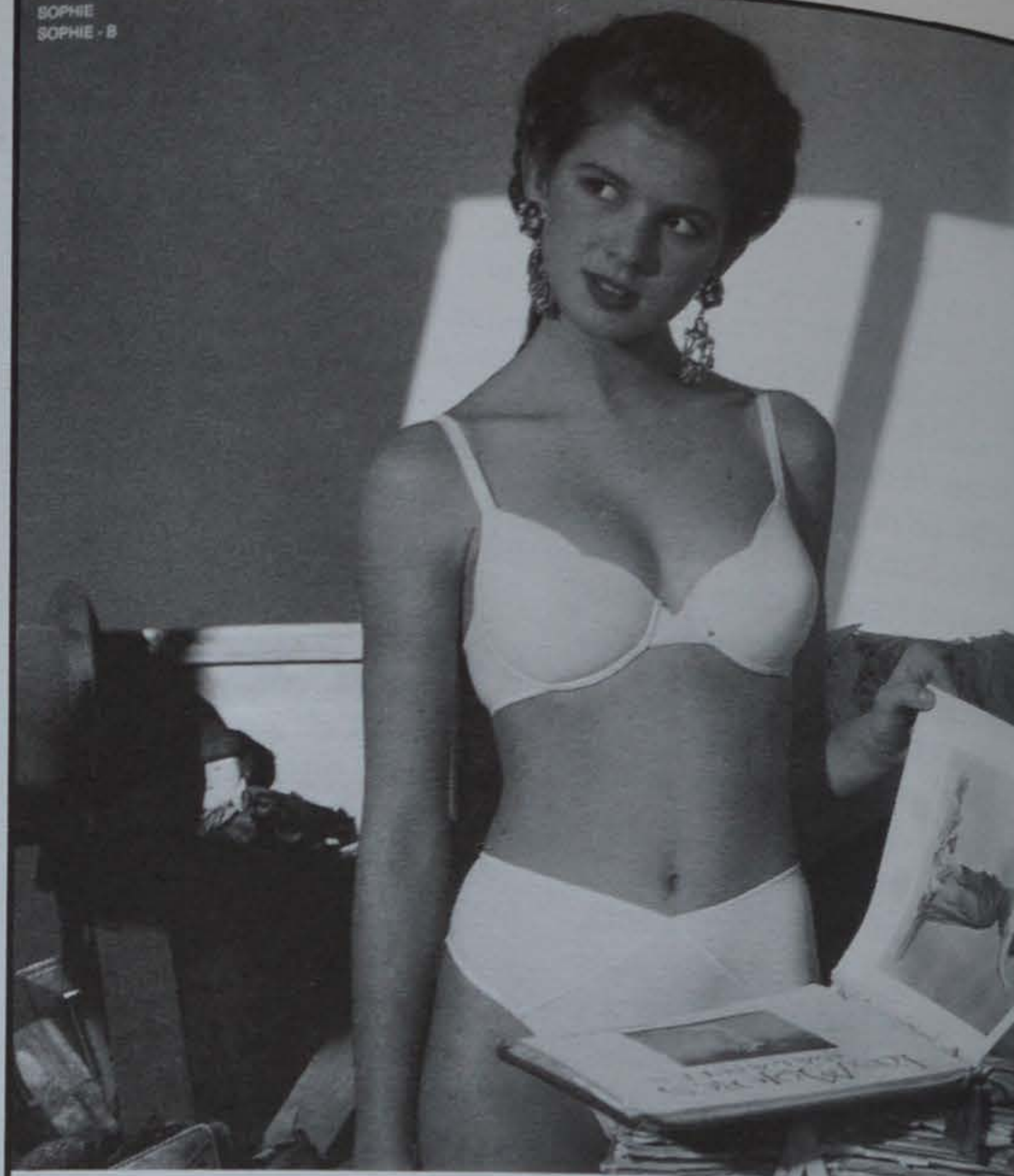

AZU *Moda Intima*

Boutique de Lencería, Corsetería
Baño y Complementos
AZUCENA MINGOTE MARTIN

Avda. Montserrat, 19 (Esquina Av. Llibertat) Tel. 370 22 52 - 08820 El Prat de Llobregat



SERVIMATICA-PRAT, S.L.
INFORMATICA-OFIMATICA-VENTA-REPARACION-MANTENIMIENTO

INFORMATICA:

Ordenadores, Impresoras, Plotters de dibujo
Programas (standard y medida), Papel continuo,
Impresos, Diskettes, Mobiliarios, Libros, etc.

OFIMATICA:

Máquinas escribir, Calculadoras, Registradoras,
Fax, Fotocopiadoras, Destructoras de papel,
Encuadernadoras, etc.

CONCESIONARIO OFICIAL BAJO LLOBREGAT
SERVICIO DE ASISTENCIA TECNICA

Avenida Virgen de Montserrat, 212 - Teléf. y Fax 370 80 57
08820 EL PRAT DE LLOBREGAT (Barcelona)

OLIVER HNOS.



VENTA DE ELECTRODOMESTICOS

Garantía Total

**REPARACIONES
Y RECAMBIOS**

SERVICIO POST-VENTA PROPIO
POLIZAS MANTENIMIENTO

Rosa Ribas Parellada, 27
TELEFONO 379 52 84
08820 EL PRAT DE LLOBREGAT

Nuevos valores de El Prat

Entrevista a «Los Irresponsables»

De un tiempo a esta parte, los vecinos de El Prat se sobresaltan cuando circulan por la calle Barcelona. Pero enseguida se recuperan: «¡Ah son los chicos!, piensan. Y continúan, ya más tranquilos, su andadura. «Los Irresponsables, como les es dado llamarse a estos alborotadores, suelen reunirse para aporrear primorosamente sus instrumentos en un local de dicha calle. Son Roberto Castellanos (guitarra y voces), José Alberto Chamorro (bajo), Joaquim Forés (teclado), Vicente Manuel Macià (guitarra y voces) Moisés Cruz (batería); todos amigos y residentes en El Prat. Son, o han sido, estudiantes en el Instituto Salvador Dalí, cuna de este conjunto musical. Y precisamente allí debutaron el 23 de Abril del presente año en la fiesta de Sant Jordi, con gran éxito, y actuaron por segunda y, por ahora, última vez en la fiesta de La Castanyada, el 30 de Octubre.



«Los Irresponsables»

y tuvieron que llamar a la Guardia Urbana antes de decírnoslo a nosotros, que no sabíamos nada», explica Vicente. Joaquim recuerda: «Cuando les abrí, incluso les pregunté si se habían equivocado».

Por el momento tocan canciones de otros grupos: Rolling Stones, Dire Straits, Pink Floyd, SopadeCabra..., pero tienen ya «7 u 8 temas propios, aunque falta redondear los arreglos». Les gustaría poder tocarlos próximamente, «quizás el año próximo».

Respecto al panorama musical de nuestra villa, hay otros grupos que, como ellos, acaban de empezar. Jonathan Zuriaga, colaborador en la última actuación y batería del grupo «Art», hace una interesante propuesta: «montar un circuito por pubs y bares de El Prat con estos nuevos grupos que acaban de surgir, con la colaboración de «El Lloro» y del Ayuntamiento. Lo más importante es que la gente conozca lo que se está haciendo aquí, que nos den una oportunidad». «Los Irresponsables consideran que «hay pocas subvenciones, no disponemos ni de escenarios ni de locales para ensayar», aunque nosotros en eso

aún tenemos suerte», reconocen.

Quizás precisamente por eso, participar en el «Circuit Zero» les parecería «una gira mundial». Es un proyecto», explica Roberto, «aunque todavía no estamos preparados. Primero tenemos que terminar nuestras canciones y grabar una maqueta, si fuera posible».

La aspiración de estos chicos es «llegar a vivir bien y de la música, haciendo cosas propias», ya que, según ellos, «como estudiantes no vamos a ningúna parte, salvo alguna excepción».

Un grupo joven e interesante, con buenas ideas y mucha ilusión. Acaban, como quien dice, de nacer, y ya quieren «comerse el mundo». Habrá que seguirlos de cerca. ¡Suerte, chicos!

M^a JOSÉ MARTÍN

Agenda de teatre

28 de novembre - «Nit de cabaret». Presentat per Los Tomate, Forty Boys i Oro y Plata, és un espectacle que tracta precisament d'això, de cabaret.

6 de desembre - «Bahobihé» és un concert teatralitzat, al llarg del qual es van intercalant cançons, narracions, personatges i situacions, en un ritme trepidant. Presentat per Txiki i Los Berraondo's.

11 de desembre - «El vals de Baltimore» del Teatre Kaddish és una obra que tracta de manera enrabiada, res sentimental i molt divertida el tema de la sida.

Preu de representació: 700 ptes.

Lloc: Torre Muntadas.

Hora: 22.00 h. (D.M.)

Agenda d'actes a la Biblioteca Antoni Martin

Actes pels infants

28 de Novembre a les 12:00 h: Antoni Matas oferirà un espectacle de magia.

5 de desembre a les 12:00 h: Jesús Ballaz, escriptor infantil, explicarà contes.

19 de desembre a les 13:00 h: Pilarin Bayés, il·lustradora de llibres infantils, explicarà contes.

Actes pels adults

2 de Desembre a les 19:30 h: Josep Ferret, col·laborador del Periòdic Delta i coneixedor de la història d'El Prat, farà una conferència sobre: «Els primers anys de l'aviació a El Prat: 1916-1936».

9 de Desembre a les 20:00 h: Vicenç Villatoro, periodista del diari AVUI farà una conferència sobre el periodisme.

Els actes es faran a la Biblioteca Antoni Martin, del carrer Ramon Llull, 12.

RETOLDISSENY

RÈTOLS LLUMINOSOS

C/. Diógenes, 7 Tel. 438 45 23
L'HOSPITALET DE LLOBREGAT

CENTRO DE LIMPIEZA DEL AUTOMOVIL

ELIAUTO

MASNOU, 10 - 12
Teléfono 478 51 45

08820 EL PRAT DE LLOBREGAT
(Barcelona)

Al servicio de la empresa

PIERA ASESORIAS Y SERVICIOS
CONSULTING EMPRESARIAL

Tfno. (93) 379 57 04 Telefax (93) 370 05 60

Avda. V. Montserrat, 114, 1.º, 1.º
08820 EL PRAT DE LLOBREGAT
(Barcelona)

Teléfono 379 57 04
FAX 370 05 60
Apartado de Correos 97

Horario de visitas: de lunes a viernes de 11 a 13 y de 4 a 7



TRANS ELEVACION, S.A.
REPARACION Y MANTENIMIENTO DE CARRETILLAS ELEVADORAS

SERVICIO OFICIAL DE



FIAT



PIMESPO



Calle Tarragona, 152

Tels. 379 99 22 - 379 99 51 - 379 22 12 - FAX 370 37 56

08820 EL PRAT DE LLOBREGAT (Barcelona)

M. ROVIRA

PODOLOGA - ORTOPEDA

- AFECCIONES GENERALES DEL PIE
- CALLOSIDADES DE TODO TIPO
- HONGOS - MICOSIS
- UÑAS INCARNATAS
- VERRUGAS PLANTARES
- PLANTILLAS CORRECCION ORTOPEDICA
- REVISIONES INFANTILES
 PODOLOGICAS

CTRA. DE LA MARINA, 66-70, ATICO 1ª
 08820 EL PRAT DE LLOBREGAT
 TEL. 370 61 30 (Contestador Automático)

HORAS CONVENIDAS

EL PINGÜINO, S.A.

hiper congelats

ESPECIALIDAD EN TODO TIPO DE CONGELADOS

- Verduras
- Carnes
- Pescados
- Mariscos
- Precocinados y ...

Ctra. de la Marina, 34, local 2
 Tel. 379 12 04

08820 El Prat de Ll.
 (Barcelona)



MONTEPIÓ DE SAN CRISTÓBAL
 CHÓFERES DE BARCELONA

Provenza, 173, pral. - Teléf. 253 40 05 (3 líneas) 08036 BARCELONA

AUTOMOBILISTA

LA MILLOR GARANTIA DE TOT CONDUCTOR ES ESSER ASSOCIAT DEL MONTEPIO

- DEFENSA JURÍDICA PER RESPONSABILITAT CRIMINAL
- RECLAMACIÓ DE DANYS AL VEHICLE
- AJUT A LA FAMÍLIA, EN CAS DE RETIRADA DE PERMÍS DE CONDUCCIÓ
- REMOLCAMENT DEL VEHICLE, I ALTRES SERVEIS MUTUALISTES

Per tal d'obtenir una informació més amplia adreçar-se a Delegació Baix Llobregat: Ferran Puig, 72 - Telèfon 379 18 02

EL PRAT DE LLOBREGAT

HORARI: DE 18 A 20 HORES (DIMARTS I DIJOUS)

Un altre cop l'ambulància

Aquest mes de novembre, es va produir un accident a la Zona Franca, Sector 42 E, al costat de Mercabarna.

Un camió va volcar, produint un colapso circulatori i el nerviosisme entre les persones que estaven al voltant de l'accident, en veure que el conductor estava ferit.

Des d'una empresa del costat, es va contactar amb la Creu Roja d'El Prat., ja que la centraleta disposa de telèfons d'interès o d'urgència, en ells figurava el de l'entitat esmentada. Es van decidir a trucar perquè es pensava que seria el servei més ràpid, donada la proximitat d'El Prat amb la del sinistre.

La Creu Roja va comunicar a la telefonista de l'empresa, que no podien atendre el servei que se'ls demanava, per no disposar de servei d'ambulància, però que s'encarregarien de comunicar amb la policia municipal per que aquests contactessin amb Seram, que és el servei privat d'ambulàncies que té la població pratense.

La Creu Roja d'El Prat es va presentar en el lloc dels fets, per prestar els primers auxilis. Però l'ambulància no arribava. Davant la impotència i, fins i tot, la desesperació de no poder fer res, es va trucar des de la mateixa empresa, que s'havia fet el primer cop al Consorci de la Zona Franca i aquests a la vegada es varen posar en contacte amb els bombers i amb la Creu Roja que actua amb el

telèfon 061, aquests es van portar al ferit a l'hospital després de 45 minuts.

Hem explicat els fets amb tot detall per fer consciència a la gent i a les institucions del gran problema que existeix en la nostra població que, segons el darrer cens, té una densitat de 64.321 habitants, un número suficient perquè disposem d'un servei més que necessari.

Sembla ser que la solució que fa dos anys va proposar l'Ajuntament, després de no arribar a un acord sobre el finançament, no és



El servei d'ambulàncies continua essent polèmic

suficient pels nombrosos casos que s'han produït. Nosaltres no culpem a l'empresa Seram del seu servei, però sí ho fem a l'Ajuntament d'El Prat, que ha descuidat un servei

imprescindible com és el de l'ambulància. Encara creiem que és més culpable quan en El Prat hi ha ubicada una Assemblea de la Creu Roja.

Possible enllaç de les Rondes amb l'Aeroport

El Ministeri d'Obres Públiques i Transports (MOPT) ha presentat al Departament d'Obres Públiques i Urbanisme de la Generalitat, la proposta de connexió de les rondes amb l'aeroport.

Davant la insuficiència del nus del Llobregat, del risc d'accidents i l'èscasa senyalització ha obligat al MOPT a pendre la iniciativa de solucionar-ho. Però pot ser el motiu principal és la mala comunicació que hi ha amb l'aeroport.

La C-246 pateix grans problemes de tràfic, ja que aquest és intens durant tot l'any, però sobretot a l'estiu. Coneguts són els colapses que han fet més d'alguna vegada perdre l'avió a moltes persones.

Amb el nou tram de la «Pota Sud», des del nus del Llobregat



(Residència Sanitària) es passaria per sobre de la C-246, sortint a les instal·lacions aeroportuàries.

Aquesta seria una solució per descongestionar l'Autovia, que quedaria relegada a ser la carretera

per anar a la platja.

El projecte ha de ser aprovat per la Generalitat que està estudiant les alegacions presentades en contra del nou tram. El pressupost encara no està decidit.



ASESORIA JURIDICA LABORAL
ADMINISTRACION DE FINCAS / SEGUROS

Jaime Casanovas, 102 - 104, bjs.
Teléf 379 59 99 - Fax 379 59 99
08820 EL PRAT DE LLOBREGAT (Barcelona)



COMERCIAL ELECTRICA
J. MARTI

INSTALACION REPARACION

AGUA, GAS, ELECTRICIDAD - TRATAMIENTO DE AGUA
VENTA MATERIAL ELECTRICO

Carretera Marina, 102 - Teléfono 379 20 15

Materiales de la Construcción

BARRERA

GRANDES OFERTAS

Av. de l'Onze de Setembre, 130-132 Tel. 370 59 60
08820 EL PRAT DE LLOBREGAT (Barcelona)



TALLERES

Galileo

Enrique Morera,
nº 29-31

Tel. 379 06 23

EL PRAT DE LLOBREGAT

Diagnóstico motor por compact test Bosch • Baterías
Montajes eléctricos - Alarmas - Radio-Cassettes

**CATALANA DE INSTALACIONES,
CANALIZACIONES Y OBRAS, S.A.**

**INSTALACIONES Y REPARACIONES
DE AGUA, GAS Y ELECTRICIDAD**

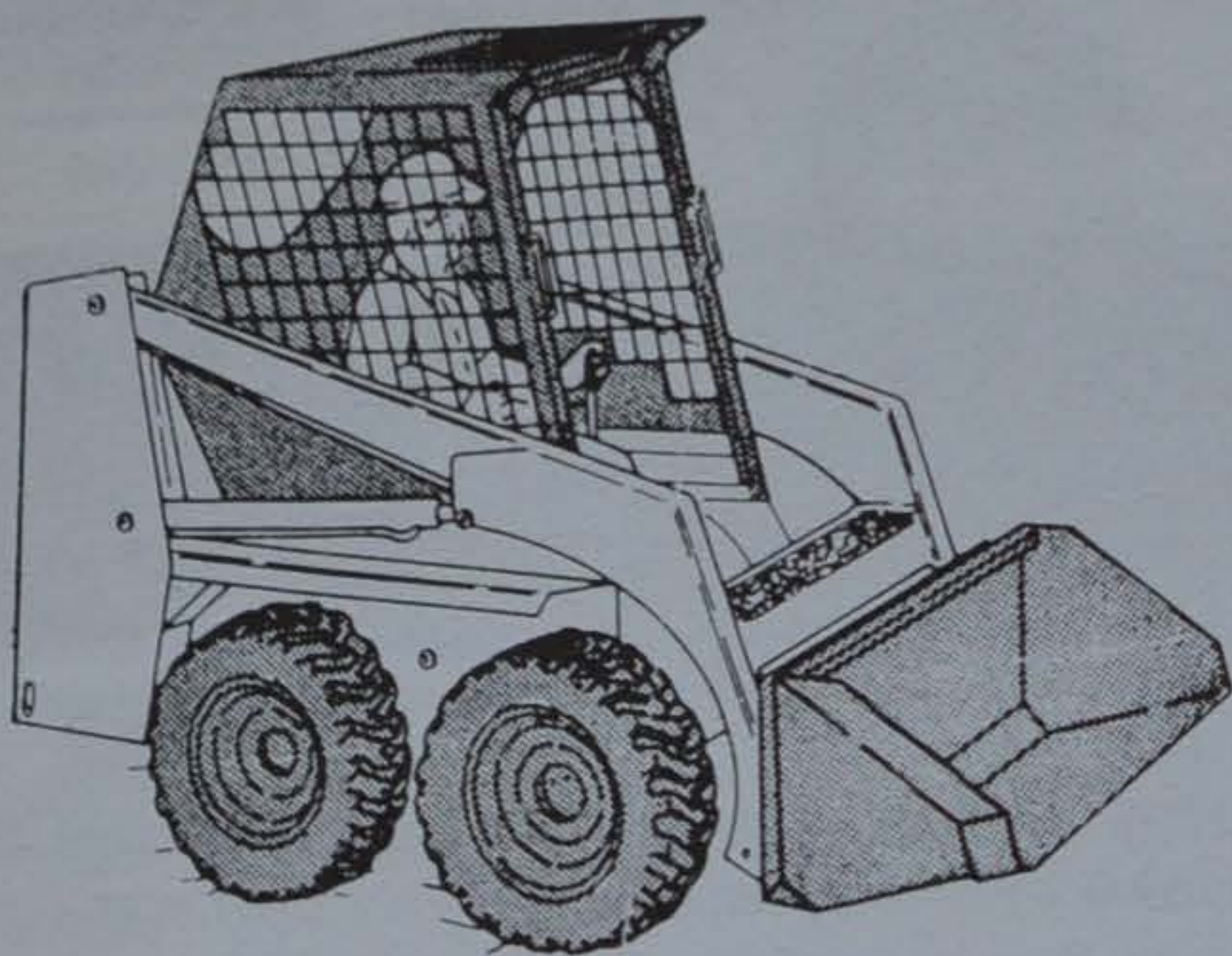

ALQUILER DE BOBCAT 543

EQUIPADA CON:

**PALA, RETROEXCAVADORA Y MARTILLO
COMPRESOR**

MANUEL BERTRAND, 48 - TEL. 370 66 76
08820 EL PRAT DE LLOBREGAT

PROBLEMAS DE PAREJA

- Falta de comunicación.
- Dificultades de convivencia.
- Disfunciones sexuales.

PSICOLOGIA INFANTIL

PROBLEMAS Y DIFICULTADES PSICOPEDAGOGICAS

- Razonamiento y factor verbal.
- Atención, concentración y memorización...

PROBLEMAS DE CONDUCTA

- Dificultades de relación.
- Tensiones familiares.
- Falta de fuerza de voluntad.
- Ansiedad y Depresión.
- Dificultad para concentrarse en el estudio.
- Desobediencia sistemática.
- Mentiras.
- "Malos hábitos "
- Ticks.
- Enuresis.
- Miedos...

**Información: Avda. Verge de Montserrat, 99-2^o3^a
Tel. 370-33-06. (EL PRAT DE LLOBREGAT)**

DISTRIBUCIONES

SOSAN

Calle Enric Morera, 83 - Teléfono 478 33 29

AGUAS MINERALES:

Fontdor - Font Vella

Solan de Cabras - Vilas del Turbón - Benasal

Huevos y Aceites - Sabor d'Abans

Vinos - Vinagres - Cavas

ENIGMA

- ✓ PAPERERIA
- ✓ BELLES ARTS
- ✓ BIJUTERIA
- ✓ OBJECTES DE REGAL
- ✓ ARTICLES NADAL
- ✓ CARNAVAL
- ✓ FESTA

TELÈFON 478 68 27

Jaume Casanovas, 159
08820 EL PRAT DE LLOBREGAT

Anem de curset?

Aquest és un fet, a El Prat s'organitzen milers de cursets, i tots ells resulten d'un gran interès.

Hi tenim els de cuina, amb els quals es preparen deliciosos plats, tots ells preparats amb aquell carinyo que s'hi posa en la seva elaboració; també, d'alimentació, en ells s'expliquen consells que són necessaris pel bon tractament o manegament del menjar; de gimnàstica, on gràcies a les estupendes monitors fan agafar amb ganes el fet de mantenir-se en forma; també, i com no, es realitzen cursets de costura per aprendre'n o bé per perfeccionar-se; els de esteticien, que no en falten, per embellir-nos encara més; els de bricolatge, que són ben acollits per tothom per aprendre uns quants truquets per a resoldre els problemes un mateix a la pròpia casa.

Ara us preguntareu a quins llocs s'organitzen aquests fantàstics cursets, doncs a qualsevol entitat o associació que ho demani a l'Oficina de Benestar Social del Prat, C/ Girona, 103, baixos, (davant de l'ambulatori). Són esplèndids aquests cursets, segons comentaris dels mateixos alumnes. Normalment es realitzen els matins de 10 a 2h i les tardes de 5 a 7h.



Aquests horaris poden tenir alguna variació, la qual cosa dependrà de l'entitat que presta el seu local per la realització dels cursets.

Alguns de vosaltres us preguntareu si s'ha de pagar alguna cosa per assistir als cursets. Doncs no, no s'ha de pagar res, tot corre a càrrec de l'entitat organitzadora, que en aquest cas és la Generalitat, sol cal adreçar-se a la mateixa Oficina de Benestar Social o bé a qualsevol altra entitat on s'organitzi algun curset, com ara a la Casa de Aragón, Casa de Càdiz, Polígon La Granja, al'Escola de Promoció Social, a Ntra. Sra. de la Mercè...

La mitjanada d'edat que hi sol assistir no té límit, en aquests cursets s'hi poden veure infinitats d'edats diferents, el qual ens fa veure l'entusiasme que s'hi posa quan els alum-

nes assisteixen a les classes, sempre omplint les aules de gom a gom.

També us direm que es fan diferents sortides amb els alumnes, i una vegada finalitzat el curset s'otorga un diploma acreditatiu de l'aprenentatge realitzat.

MARIA DEL MAR B.

Jornades a Viladecans sobre Medi Ambient incidint en el Delta del Llobregat

Durant els dies 9, 10, 11, 12, 13 i 14 de Novembre ha tingut lloc a Viladecans unes jornades sobre el medi ambient, incidint en el Delta del Llobregat, organitzades per AA.VV. Parc Torre Roja i Natura i Acció.

Com sabeu, Viladecans és un municipi del Baix Llobregat que, com altres, forma part del Delta del Llobregat. Aquest té aiguamolls com: unes instal·lacions que té el F. C. Barcelona que periòdicament s'inunden, formant una comunitat de jonqueres, o els estanys del Remolar (on hi han cabussos, ocells aquàtics), Filipines i l'estany de la Murtra, situat al costat de la depuradora de Gavà i Viladecans, actualment es troba molt degradat, però encara si veuen els blanquers. Tots tres amb una vegetació típica de les zones humides.

En les jornades es van fer diferents actes com: projecció de diapositives, conferències... sempre a càrrec d'especialistes en el tema com: historiadors, biòlegs, ecologistes...

Amb aquests actes s'intenta conèixer el medi que existia abans i que amb la presència humana s'ha anat destruint.

Ara fa 75 anys



El diumenge dia 18 de novembre del 1917, per la tarda, actuà per quarta vegada a El Prat, l'«Orfeo de Sants».

El concert organitzat pel «Centro Artesano» es celebrà al seu local de la Plaça.

L'esmentat orfeó constituït per tres seccions: senyorettes, homes i nois, estava dirigit pel mestre Llorenç Carbonell i abans d'iniciar el concert, actuà davant la Casa Comunal, com acte de salutació a la població d'acord amb els costums d'aquells temps.

JOSEP FERRET

CELOSOL s.c.p.

PERSIANAS DE ALUMINIO, ACERO Y PVC
PERSIANAS DE SEGURIDAD
CELOSIAS MOVILES Y FIJAS
MOTORIZACION Y AUTOMATISMOS
PERSIANAS MINI SIN OBRA

Matagalls, 5 bajos
08820 EL PRAT DE LLOBREGAT

Tel. 478 43 63
Tel. y Fax: 478 18 93
(Barcelona)

QUIROMASAJE Y REFLEXOTERAPIA PODAL

Horas a Convenir y
visitas a domicilio

Mercè Boronat

379 89 07

P.E.I.N. Insuficient

L'Ajuntament del Prat i Depana consideren el pla insuficient. Però primer hauríem de dir què és el P.E.I.N. Les sigles són el pla d'espais d'interès natural, elaborat per la Generalitat. En aquest pla es recull les mesures mínimes de protecció dels espais de valor ecològic de Catalunya.

Dins dels territoris del Baix Llobregat, els que gaudeixen de protecció són: La serra del Garraf, el massís de l'Ordal i del Delta de Llobregat: l'estany de La Murtra i les llacunes del Remolar - Filipines i La Ricarda - Ca l'Arana. Només un 7'9 % del territori de la Comarca. Les organitzacions ecologistes i l'Ajuntament d'El Prat han demanat que s'augmenti la protecció a altres zones, també representants o baluards del que era una zona humida.

Es reclama la integració en els espais protegits: al riu Llobregat, la platja d'El Prat, la pineda de Can Camins, els terrenys del Club de Golf i la Bassa d'El Prat. D'aquesta manera la zona a pro-

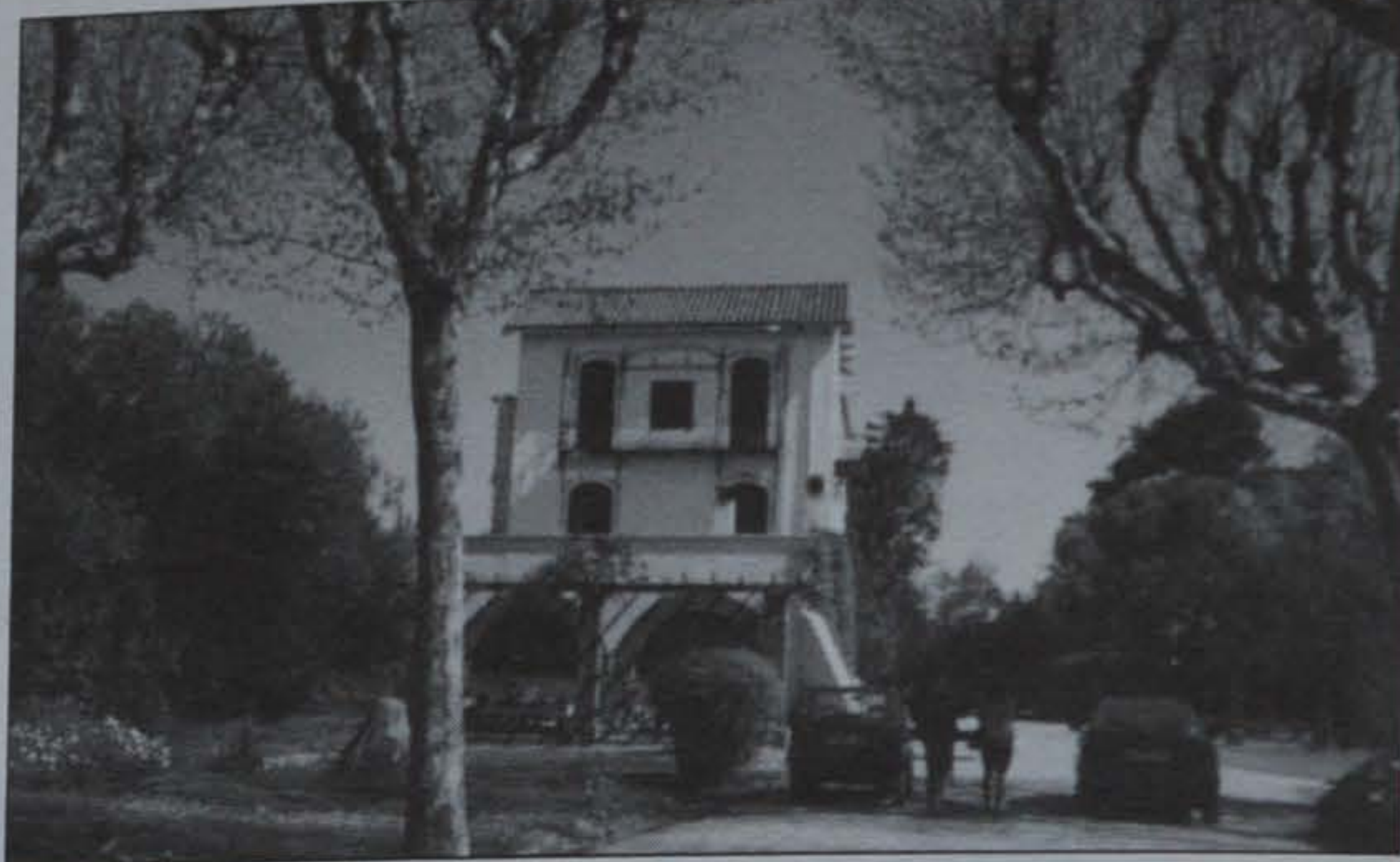

La Ricarda

tegir es veuria augmentada en un 12 % més.

Per altra banda, DEPANA ha demanat que una major part de la zona de Begues sigui inclosa en el pla.

L'organització ecològica demana que es fagi un estudi seriós de la zona humida del Delta del Llobregat, que fins ara ha estat oblidada.

Hem de senyalar el dispositiu de seguretat i vigilància que ha

dissenyat l'Ajuntament d'El Prat en les zones humides del seu abast. Aquests controls que es fan diàriament en llocs com la Bassa d'El Prat o La Podrida, són considerats serveis socials substituïtors i, per tant, realitzats per objectors de consciència. Aquests nois acompanyats d'una bicicleta, recorren els espais protegits per vigilar i controlar que no es fagin abocaments il·legals, que tothom respecti el medi, entre altres coses.

Operacions policials contra la droga

El passat mes van ser incautats 167 kilos d'haixix i detingudes quatre persones relacionades amb una banda de traficants que proveïen a diferents barris marginals, com: Sant Cosme, Sant Roc a Badalona, Cinc Roses a Sant Boi, la Masia Espinós i les Farreres a Gavà.

També van ser detinguts en el barri Sant Cosme nou persones de raça gitana, tots de la mateixa família, després que 20 policies nacionals i efectius de la guàrdia urbana del Prat van realitzar un escorcoll en cinc pisos de les 801 vivendes. Aquesta operació va ser ordenada pel fiscal antidroga, José María Mena.

En el registre es va confiscar: 40 grams de cocaïna, 5 papelines d'heroïna, un kilo de joies robades i 35 milions de pessetes. Aquesta redada forma part de l'activitat policial en el barri, a través de registres domiciliaris on es sospita que hi ha narcotraficants. Ja són 100 els detinguts des que la policia va enviar més efectius a la zona.

Audi **AUTOMOVILES** **Audi**
VW **GUILLERMO** **VW**



- SERVICIO TALLER OFICIAL
- VENTAS
- RECAMBIOS ORIGINALES
- INSTALACIONES Y VENTA AUTO-RADIO Y ACCESORIOS EN GENERAL
- CARGA AIRE ACONDICIONADO

¡NUEVO!

AVDA. VIRGEN DE MONTSERRAT, 212-218
TELEFONO 370 44 01



TALLERES Y REPARACIONES EL PILAR, S. L.



AGENCIA OFICIAL PEUGEOT TALBOT

AV. MONTSERRAT, 237 (ESQ. REMOLAR) - TEL. 370 58 53
TALLER MECANICA Y PLANCHA
c/. GAVA, 21 - TEL 379 57 39



Ràdio Mediterrània va nèixer durant la Fira Avícola de 1982

Desè aniversari de Ràdio Mediterrània

Durant la Fira Avícola de 1982, va nèixer Ràdio Mediterrània, la primera emissora del Prat en F.M. Un grup de joves afeccionats, decidits i de la seva butxaca van crear aquella expressió radiofònica, tot just ara fa 10 anys.

L'embranchida modèlica de Ràdio Mediterrània va costar moltíssims esforços als seus joves impulsors que van aconseguir superar moltes dificultats: locals, equips tècnics, dials i, sobretot, el finançament que es va nodrir de les aportacions altruïstes de totes les persones que la van fer possible. Enrera quedaven els intents frustrats en O.M. de Ràdio Prat; així com les efímeres Odissees i Actives propostes posteriors.

Després de dos anys, s'aconseguí uns estudis adients al carrer Castella i una graella de programació des de les 9 del matí fins a mitjanit. Hi predominaven els espais musicals i d'informació local. També hi havia lloc per a la informació històrica, el debat i la participació ciutadana. D'aquesta manera, Ràdio Mediterrània s'acostava a la comunicació local, plural, dinamitzadora i participativa que presideix la majoria d'emissores municipals de Catalunya (EMUC).

El febrer de 1986, Ràdio Mediterrània va deixar d'emetre en el 90.3 de la F.M. ja que, per falta de reconeixement del municipi, no podia fer front a les demandes legals de la Generalitat.

Restava bandejat, doncs, un projecte tant necessari com la ràdio al Prat. Posteriorment, els equips tècnics (antena, emissor, mesclador, etc.) s'utilitzaren pel Taller de Ràdio de l'Estiu Jove 86 i per la Ràdio Festa Major del 87. Emmagatzemats, malauradament, la pols s'ha apoderat d'ells. Però la professionalització de les persones que hi van treballar no s'ha perdut. Algunes veus encara les podem sentir a la xarxa d'altaveus o en altres emissores.

La necessitat de servei radiofònic mai s'ha contemplat. Contràriament a la majoria de poblacions de la comarca, El Prat no va aprofitar la realitat radiofònica existent per aixecar una emissora local, a un cost molt baix i amb gent de la població formada per a la ràdio. Va arraconar-se el projecte dinamitzador de la ràdio, que ajudaria a la normalització lingüística, per altres de més costosos i polèmics. Ara que la Generalitat reconeixrà les emissores municipals, amb l'otorgació de llicències d'emissió, la nostra ciutat perd qualsevol oportunitat. Mentrestant, cotxes d'altaveus anuncien sorollosament esdeveniments locals pels carrers. La inexistència d'una emissora municipal significa la manca d'un servei públic essencial, d'informació objectiva i puntual, econòmic i a l'abast de tothom.

JOSEP CAMPS

HISTORIAS CONSAGRADAS

Otra vez la ambulancia

En el silencio de la noche, en El Prat es habitual escuchar el sonido de una sirena de ambulancia que tan pronto se acerca como se aleja, es como si el viento quisiera jugar con el sonido o al menos esa es la sensación que nos quiere dar.

Contrariamente a lo que se pueda pensar no se trata de una jugarreta del viento, es la consecuencia de la desorientación que tanto el conductor como el ayudante de la ambulancia sufren al no conocer las calles del Prat y tener que echar mano a la guía del municipio o a la ayuda de la policía local.

¿Por qué ocurre una cosa como ésta? Sencillamente porque desconocen el entorno, a pesar de que la empresa que atiende el servicio de ambulancias lo hace desde el año 90, momento en el que la Cruz Roja local dejó de hacer este servicio, al discrepar ambas instituciones en su financiación.

La constante búsqueda del lugar donde se requiere los servicios de una ambulancia provoca tristemente situaciones tragi-cómicas propias de cualquier film del cine mudo, cuando el vehículo circula por calles en contra dirección o bien da vueltas y vueltas sobre un mismo itinerario, en especial por la noche, y al amparo del inexistente tráfico rodado. Pero a la vez donde la tragedia se evidencia ocasionalmente, es por el retraso en llegar al lugar de destino y encontrar al enfermo fallecido, como lo demuestra ya alguna que otra demanda con resultado de indemnización millonaria por daños y perjuicios.

Parece que la Cruz Roja local mantiene la oferta al Ayuntamiento de un servicio de ambulancia local atendido por personal del Prat que evite que la situación continúe por más tiempo en perjuicio de los ciudadanos. El escollo está, al parecer, en el tema de la financiación del proyecto por parte del Ayuntamiento. De momento ya está en marcha el servicio de traslado de enfermos crónicos del pueblo a través de la Cruz Roja local que para ello ha adquirido el vehículo adecuado.

DICK TURPIN

Bar - Restaurante

CASA ALCALA

BODAS · BANQUETES · COMUNIONES

C/. Begas, 32
Teléfono 370 20 52

08820 EL PRAT DE LLOBREGAT
(Barcelona)

PERRUQUERIA

LYDIA

Unisex

C/. Joan Maragall, 55 Telèfon 370 65 02
08820 EL PRAT DE LLOBREGAT (Barcelona)

Circuit Zero

«Moguda» al Baix

El 15 d'Octubre es presentava al Saló de Sessions de l'Ajuntament de Sant Feliu de Llobregat la darrera edició del Circuit Zero, que es desenvoluparà al llarg de l'Octubre del 1992 i Gener del '93.

En aquesta nova etapa intervenen els Ajuntaments d'El Prat, Gavà, Sant Feliu, Viladecans, Sant Boi, Molins de Rei, Castelldefels i l'Hospitalet. Cadascun d'aquests municipis ha proposat un grup que el representa. *Parkinson D.C.* són els representants pratencs en aquesta edició, i el Teatre Joan Magriñà la sala d'El Prat habilitada per a l'ocasió.

El *Circuit Zero* va començar la temporada 90-91 per iniciativa dels Ajuntaments de l'Hospitalet, Sant Feliu i Sant Boi, a partir de la necessitat de perfilar la creació d'un circuit de sales estables que facilités la promoció dels nous grups musicals, sorgits durant els darrers anys al Baix i

l'Hospitalet. No obstant, l'existència de programes locals en aquest àmbit per part dels diferents consistoris va afavorir la interacció municipal per fer possible la coordinació dins d'un projecte comú.

Una d'aquestes iniciatives locals, l'espai estable d'actuacions musicals a l'Aula de Cultura de La Florida, al Hospitalet, anomenat *Circuit Zero*, va ser «la mare i el pare» del nou projecte, que va mantenir el seu mateix nom. Les campanyes d'actuacions Casal en Viu (Sant Feliu) i Rock al Casal (Sant Boi) varen ser els antecedents del Circuit en les seves respectives localitats. Aquests canals locals de promoció van demostrar la necessitat de crear un nou mecanisme més ampli.

I així va ser com va nèixer el *Circuit Zero*, que va acollir l'entrada de sis nous municipis, entre ells El Prat, en l'edició 91-92. *Los Turistas* varen ser els en-

carregats de demostrar les qualitats pratenques dels nostres músics en un primer moment, i ara els *Parkinson* intenten continuar fent el mateix en aquesta darrera etapa.

El Febrer sortirà un CD

Ara per ara, s'està confeccionant un petit llibre sobre l'evolució del Circuit que estarà acabat properament, i cap el Febrer sortirà un CD amb les cançons dels grups que hi han participat en les dues darreres edicions.

En definitiva, el *Circuit Zero* s'ha consolidat com un dels mitjans de promoció musicals, no tan sols de la nostra comarca, sinó de tot Catalunya. Esperem que amb la vostra col·laboració el *Circuit* es vagi ampliant paulatinament a d'altres municipis per a que els nostres grups puguin mostrar-se davant d'un públic cada vegada més nombrós i entusiasmats.

BREUS

Demanen 16 anys per un assassinat a Sant Cosme

El fiscal demana 16 anys per una dona que va matar a un home a Sant Cosme.

Els fets van passar quan l'acusada se'n va anar amb la víctima per mantenir relacions sexuals a canvi de diners. Quan aquest intentà propasar-se, el va matar a punyalades.

El 125^e aniversari de l'hospital Sant Joan de Déu

L'hospital per a infants Sant Joan de Déu celebra el seu 125^e aniversari.

L'any 1867 va ser inaugurat l'Asilo-Hospital de la Puríssima Concepció al carrer Muntaner 18, que era a la vegada el primer hospital pediàtric d'Espanya. Després de diferents trasllats, es van quedar definitivament a la Carretera d'Esplugues. Amb aquest motiu, s'han organitzat diferents actes que commemoraran els merescuts 125 anys al servei de la humanitat.

Restaurante
Mesón Galicia

Reservas de Mesa
Tel.: 478 10 14

Bodas,
Bautizos y
Comuniones

C/. Matagalls, 7
Barrio Sant Jordi
08820 El Prat de Llobregat

ESPECIALIDADES EN:
LACON - PULPO A FEIRA E VIÑO DO RIBEIRO

**CERVECERIA - Galicia**

Especialidad en Pulpo a Feira - Lacon
Jamón de Bellota - Embutidos Ibéricos
Chorizos de Ciervo y Jabalí
y Viño do Ribeiro e Turvio

Avda. 11 de Septiembre, cruce Avda. Remolar

Circuit Zero

Parkinson D.C.: Inici de temporada

L'actuació del grup Parkinson D.C. va obrir el passat 31 d'Octubre la nova etapa del Circuit Zero a El Prat. Excepcionalment, el grup *Doble Sentido* va ser el teloner, en un concert força interessant que va aplegar tota mena de gent.

Els Parkinson, tot i ser un grup barceloní, representa El Prat en el circuit, degut que d'una o altra manera els seus components estan vinculats a la nostra ciutat. Jaume i Edu Hernández (baix i veus, i guitarra) i Alfons i Guillem Bonmatí (lead guitar, i bateria i coros) conformen aquesta banda que s'autodefineix com de «noise-pop», pop de tendències sorolloses, encara que cuiden molt les melodies.

Vannèixer com a grup el 1989, amb el Jaume i l'Edu com a pares fundadors. Més tard, se'ls va afegir el Guillem, amb només quinze anys, «això ja començava a sonar bé», i una mica més endavant, fa un any, el seu germà Alfons, «amb qui va sonar definitivament bé». La seva música «ha anat evolucionant des d'un rock més primitiu a un altre de més complex».

A partir d'aquell dia mític en que l'Alfons va entrar a formar part del grup, els Parkinson han actuat gairebé a totes les sales importants de Barcelona (KGB, Comunicué...) i de la seva perifèria, com Akelarre, a Montcada i Reixac, i el conegut Liguero de Marta de Mataró, on els va gravar el programa de TV1 «Cara B». Van participar també dins el programa Estiu al Prat '92, tocant junt amb d'altres grups, com *Los Turistas*, a la pista de bàsquet Xavier Marcilla. Confessen que la seva entrada al Circuit Zero va ser «accidental», i van actuar molt recentment (el 6 de Novembre) a «La Bàscula», a Barcelona.

Un any de treball

Aquests nois estan decidits a sorprendre'ns traient de la seva caps de sorpreses una de molt suculent: el seu LP (sí, un disc!) gravat el Setembre a Barcelona. És el seu primer treball gran, després de la maqueta que van enregistrar el 91, «res més co-

mençar», amb sis cançons. El LP es diu «Overdream» i conté 10 temes cantats íntegrament en anglès «perquè les lletres s'acoplen millor a la melodia. Queda més bonic». La companyia discogràfica Munster Records, «la millor companyia independent de Madrid», el treurà al mercat al Gener. Més endavant s'editarà també en CD, i sortirà un single amb un tema inèdit.

I és que els Parkinson no paren! Tenen previst de fer un videoclip pròximament. També participaran en un CD recopilatori dels grups de la companyia Munster Records, amb Penèlope Trip (Astúries), Cerebros Expressidos (Mallorca), Cancer Moon, La Secta (ambdós d'Euskadi), etc. Aquest CD serà enregistrar als Estats Units, i els Parkinson hi seran representats pel seu tema «Compulsion». A més, un altre recopilatori els espera pels volts del Desembre, aquesta vegada junt



Parkinson D.C.

amb una sèrie de grups que han enviat la seva maqueta a la Munster. El seu tema serà en aquesta ocasió el «Let it show».

I encara n'hi ha més! Gravarán un EP de 4 cançons amb la també madrilenya companyia «Subterfuge Record», que sortirà amb un Fanzine. Faran la seva presentació a Madrid a la sala Revólver, amb altres grups de la Munster Records i, «si el tiempo no lo impide», potser posaran en marxa el «Overdream Tour» per

tot l'Estat a partir del Gener del proper any. I, per si us sembla poc, està en projecte fer la mateixa gira que van fer *Los Turistas* en 1991 per terres alemanyes.

De fet, l'any 1993 sembla ser un any esperançador pels nois de Parkinson D.C., encara que ple de treball. Potser algun dia els escoltarem a les més importants llistes d'èxit i ens sentirem orgullosos d'haver-los tingut al Circuit Zero.

M^a JOSÉ MARTÍN

Circuit Zero

Doble sentido: Debut a la pratencia

Els pratencs *Doble Sentido* van tocar el passat dissabte 31 d'Octubre com a teloners del grup Parkinson D.C., a l'actuació inaugural de la nova edició del Circuit Zero al Prat, que va significar el seu debut a la seva localitat natal, encara que ja havien tocat amb anterioritat en altres municipis, com castel·ldefels i Sant Andreu.

A més, el grup estrenava cantant, Mery Castro, una noia que va arribar «fa 3 mesos. Vam posar un anunci en el periòdic i vam fer un casting de 33 noies. A la fi ens vam quedar amb la Mery, que no era cap d'elles i la teníem a prop». Però, a part d'aquesta adquisició d'última hora, «el grup va sorgir fa 2 anys i mig, per una qüestió d'amistat».

A part de la Mery, el grup està format per Kyke Serrano (teclats), José Marín (guitarra elèctrica) Txema Carnicé (baix i veus) i David Rodríguez (bateria). Dintre del pop-rock que practiquen, diuen abarcar «influències de tot tipus: des



d'òpera, rock, clàssica... De tot».

Van gravar a Barcelona una maqueta amb quatre temes, que «està bastant bé». Volen aclarir que «tot es nostre: lletra, música, arranjaments... A més els nostres temes diuen alguna cosa, no és això d'avui em llevo, em vaig a menjar xurros, torno a casa meva i em poso a dormir. Les nostres lletres estan molt treballades, tenen un contingut, i a vegades tenen un Doble Sentido». Per això, pensen, és possible que «a la gent li costi més d'assimilar unes lletres

més profundes del que escolten normalment».

Les seves il·lusions estan dirigides per ara cap a la seva imminent entrada en el Circuit Zero com a grup estable en una propera edició. Aquests nois veuen en el Circuit una de les poques vies de promoció que existeixen actualment, donat la seva visió pessimista sobre el panorama musical al Prat: «Hi ha molt poca promoció. L'Ajuntament no es preocupa d'habilitar locals d'assaig, etc. A altres pobles sí que hi ha una política adequada respecte a aquest tema».

Diuen que «de moment només toquem per a divertir-nos, encara que ens agradaria viure de la música, és clar».

Va arribar l'hora de la veritat; 10 temes que se'ns van fer cortíssims. Bons arranjaments, lletres amb Doble Sentido, i una cantant excepcional. Val la pena escoltar-los, no perdeu res.

M^a JOSÉ MARTÍN



metalistería robledo

CARPINTERIA DE HIERRO Y ALUMINIO

Exclusiva de Carpintería
WICONA[®]
en EL PRAT

Mauricio Vilumara, 24

Teléfono 379 87 20

08820 EL PRAT DE LLOBREGAT (Barcelona)



BRASSERJA JOVI

ESPECIALIDAD EN JAMONES, QUESOS, PATES
Y CARNES A LA BRASA

CARNES A LA BRASA

ESPECIALIDAD:

Jamones, Quesos, y Embutido
Ibérico

Avda. Remolar, 127-129 - EL PRAT DE LLOBREGAT



GESTORIA ASESORIA

F. de la Cámara

- Transferencias
- Vehículos
- Contabilidad - Eos
- Aperturas
- Tarjetas de Transporte
- Carnet de Conducir
- Contabilidad - Sociedades
- Seguros Soc.

UNICA GESTORIA ADMINISTRATIVA DE EL PRAT

V. de Montserrat, 132, 1º, 4ª - Tels. Gestoría 379 21 28 - Asesoría 370 21 60



SERVICLIMA

INSTALACIONES Y REPARACIONES FRIGORIFICAS
HOSTELERIA - MERCADOS - ROTULOS
CAMARAS DESMONTABLES
AIRE ACONDICIONADO

TELEFONOS: 478 68 70 - 370 83 99

Coronel Sanfeliu, 128 - 08820 EL PRAT DE LLOBREGAT

Els Cementiris del Baix Llobregat

Amb motiu de la festivitat de Tots Sants creiem oportú parlar dels nostres cementiris. En la nostra comarca, el principal és el cementiri comarcal de Roques Blanques en el terme municipal del Papiol.

Amb l'ampliació de Roques Blanques s'ha subsanat el problema de capacitat dels cementiris del Baix Llobregat, ja que molts estan al costat de la població i no es poden ampliar per falta d'espai.

El fet que no es vinguin nínxols, sinó que només es lloquin per 10 anys o bé per 50 o 100 anys, ha provocat el rebuig d'algunes persones. A poblacions com Castelldefels, Gavà o El Prat s'estan portant a terme projectes d'ampliació dels seus campsants.

La nostra població compta amb dos recintes, al febrer s'acabaràn les obres del cementiri del sud o nou, que ha costat uns 58 milions de pessetes, construint-se un total de 612 nínxols.

Fonts del gremi de Pompes



El cementiri de Roques Blanques ha estat ampliat, donant importància al paisatge

Fúnebres asseguruen que la solució als problemes d'espai és la incineració. Aquesta resulta més barata que els preus exorbitants

dels funerals. Per altra banda, aquesta no està ben considerada per les tradicionals costums religioses.

Òbits

Al'edat de 83 anys morí en una residència d'avis de Reus, la senyoreta Paulina Olivella i Fontanelles. La senyoreta Olivella nasqué a Vilafranca del Penedès i fou una de les primeres dones que entrà a treballar a la fàbrica de La Seda de Barcelona, causant una certa perplexitat entre el veïnat d'El Prat. Després de la seva jubilació, es tralladà a Castelldefels, on visqué mentre les forces li ho permeteren, ja que des de feia molts anys patia una forta diabetis. Espantada per diversos robatoris i ensurts, decidí traslladar-se a una residència de la tercera edat, on morí el dia 15 d'octubre.

L'acte d'enterramentes celebrà a l'església de Sant Pere i Sant Pau i fou presidit per Mn. Joaquim Roviroa, amic personal de la difunta.

Cristaleria del Prat

RODOLFO COSTA

vidrio
cristale
espejo

Instalaciones de aluminio en general

VIDRIOS:

- Tallados
- Decorados
- Emplomados

Avenida de Canal 152 - Tel. 379 02 42

EL REY DE LA MADERA Y FERRETERIA

decoración

Puertas
Listones
Molduras
Tableros
Tapetas
Persianas
Toldos
Se cortan
maderas
a medida
Enseñamos
a hacer
Bricolage

BRICOLAG

ESCUGAR

DECORACION PISOS Y PUERTAS INTERIOR
COCINAS Y CUARTOS DE BAÑO

Carretera Marina, 5
Tel. 370 43 01

Llesqueria
Cafeteria

TAVERNA

ESPECIALIDAD EN TORRADAS:

*De Embutidos y Jamones
Ibéricos y del País*

TAPAS VARIADAS:

*Especialidad en Pulpo
a la Gallega y Callos*

C/. Estany de Sant Maurici, 2
08820 El Prat de Llobregat

DISPONEMOS DE MENU DIARIO DE LUNES A VIERNES

SUEPRAT, S.L.

Subministraments Elèctrics EL PRAT, S.L.

C/. Ribes de Freser, n.º 7

08820 EL PRAT DE LLOBREGAT (Barcelona)

Distribuidors de les principals
marques de material elèctric

OSRAM
SIEMENS
ALCATEL

Tel. 370 83 11

Fax 370 43 42



Calle Casanova, 64 - Tel. 451 59 52 - BARCELONA
Carrer de l'Amor, 19-21 - 08700 IGUALADA (Barcelona)

PELUQUERIA UNISEX

LA BOHEMIE

PON MODA EN TU PELO
TE ESPERAMOS

Pasaje Pintor Pau Picasso, 38, Local 7 - Teléfono 370 55 12

08820 EL PRAT DE LLOBREGAT



OBJECTES DE REGAL

Llista de noçes

Joana

C/. Castilla, n.º 24 Tel. 370 46 06-08820 EL PRAT DE LLOBREGAT

El desviament del riu, un perill que ha resorgit

BREUS

El desviament del riu semblava oblidat, la Generalitat va bloquejar el projecte per les constants protestes d'Ajuntaments i associacions ecologistes. Ara sembla ser que pel projecte d'ampliació del Port de Barcelona i el seu afany de fer-se competitiu amb altres ports d'Europa, s'ha vist obligat a portar-se a terme el projecte de desviament que pot començar a partir de 1993.

La Generalitat va decidir a portar fins al final el desviament del Llobregat en la seva desembocadura al mar (en l'últim tram), una vegada que el Ministeri d'Obres Públiques defineixi les obres d'Infraestructura, que serà una remodelació del projecte que s'havia fet anys enrera.

El desviament suposa traslladar la desembocadura uns 2,5 kilòmetres al sud. Així es podrà ampliar les infraestructures del port (ZAL). S'amplien els terrenys en unes 135 hectàrees, on es crearà un recinte d'activitats logístiques. On s'enmagatzemarà, manipularà i distribuirà



El desviament del riu, un perill que torna a resorgir

mercaderies. També està inclòs en el projecte que arribi la línia fèrrea europea (tren d'alta velocitat) i la connexió de l'autopista de Martorell amb el port.

Segons la Generalitat, la proposta que van presentar les associacions ecologistes i l'Ajuntament d'El Prat, que consistia en no desviar el riu i ampliar el port en el marge dret, passant un pont

per damunt de la desembocadura, així com l'alternativa d'ampliar el port cap endins del mar, no és viable.

La Generalitat afirma que no hi ha cap port del món que envolti la boca d'un riu. Tampoc no hi poden haver ponts de cota baixa arran de la desembocadura que podrien embussar-la en moments de riudes extraordinàries.

Jordi Torren, Conseller Nacional pel Baix

El militant de Convergència i Unió, Regidor del l'Ajuntament d'El Prat, col.laborador de diferents associacions com «Lo Llobregat de les flors», Jordi Torren i Suñer, ha estat elegit davant de 300 assistents a l'Assemblea de C.i.U. celebrada a Sant Feliu, un dels tres consellers nacionals pel Baix Llobregat.

Obres a càrrec de l'increment en el rebut de l'aigua

El conseller Molins va presentar el programa d'obres hidràuliques. Mantenint que en 15 anys s'invertiran uns 445.000 milions de pessetes en obres, 113.000 dels quals seran del pressupost del departament i 99.000 del canon d'infraestructura hidràulica, que es cobra als usuaris de l'aigua. Les Associacions de veïns de Catalunya han manifestat el seu desacord amb l'increment del rebut de l'aigua, convocant una vaga pel pròxim 1 de Desembre.

Neón alarcón

RÈTOLS LLUMINOSOS

FABRICACIÓ PRÒPIA TUB DE NEÓ
TOT TIPUS DE RÈTOLS
CARTELLS PUBLICITARIS

Tel. Oficina 370 87 56
C/. Anselm Clavé, 54
Telèfon 478 12 34 - Fax 370 87 56
08820 EL PRAT DE LLOBREGAT

GABINET DE PSICOLOGIA INFANTIL I ADULTS 12 anys d'experiència AL PRAT

- Problemes de parla i llenguatge
- Fracàs escolar
- Tècniques d'estudi
- Assessorament familiar
- Problemes de personalitat
- Depressions i angoixes

Consol Fernández
PSICÒLOGA I LOGOPEDA

Irene Vicente
PSICÒLOGA I LOGOPEDA

Magne Fernández-Marban
PSICÒLEG CLÍNIC. DE LA SECCIÓ
DE CATALUNYA DE L'ESCOLA
EUROPEA DE PSICOANALISIS

Gallart i Monès 17-19 Tel: 370 90 53 - 08820 EL PRAT DE LLOBREGAT

VEDELLA DE GIRONA

Carnisseria Montserrat

La nostra qualitat és tradicional

HAMBURGUESES - RESTAURANTS - SERVEI A DOMICILI
MERCAT MUNICIPAL 2-5-7 TELÈFON 379 03 47



Nova Adreça

Penedès, 80, baixos Telèfon 478 48 48
08820 EL PRAT DE LLOBREGAT (Barcelona).

Hores convingudes

Director **M. LLOPART**

TRACTAMENT DE:

- TRAUMATISMES
- REUMATISMES
- ARTROSI
- LESIONS ESPORTIVES, ETC.

- ELECTROTERAPIA
- CINESITERAPIA
- MASSATGE
- SOFROLOGIA
- AURICULOTERAPIA

SERVICIO OFICIAL

SERVICIO GRUA PERMANENTE

Teléfonos 379 16 55

379 32 23

^ CITROËN ^

TALLERES J. GARCIA

Catalunya, 59-61

EL PRAT



PERFUMERIA DROGUERIA

Ramón Llull, 4 y 6
Teléfono 370 91 01

Coronel Santeliu, 9 y 11
Teléfono 379 14 84

San Joaquín, 76
Teléfono 379 01 84

Droguería y Perfumería

PINTURA Y LIMPIEZA

Tarridas

EL PRAT DE LLOBREGAT

Catalunya estuvo representada en Roma

El pasado día 22 de Octubre se celebró en la ciudad de Roma un congreso internacional de medicina tradicional china y acupuntura organizado por la Sociedad Italiana de Acupuntura con la colaboración de la Federación mundial de Acupuntura, bajo la presidencia del Dr. WANG SUE TAI.

Al citado congreso acudieron profesionales de más de cuarenta países: Italianos, franceses, británicos, croatas, españoles, chinos, vietnamitas, mexicanos, etc.

Catalunya también tuvo su representación. Miquel Aguirre, vecino de nuestra población, acudió al mencionado congreso en calidad de representante de la Societat d'Acupuntors de Catalunya.

Se desarrollaron temas de suma importancia, desde un amplio estudio sobre la reglamentación de la acupuntura en Occidente, su aceptación por los ciudadanos de todo el mundo, hasta



Miquel Aguirre

tratamientos de enfermedades como la artrosis, el asma, las alergias entre otras ponencias interesantes que se debatieron a lo largo de los tres días que duró el congreso. Miquel Aguirre expuso ante sus colegas la situación de la acupuntura en Catalunya y del trabajo que viene realizando para la integración de

la medicina tradicional china y la acupuntura dentro del marco sanitario catalán.

Poco tiempo quedó para hacer turismo, pero el majestuoso Anfiteatro Romano, el foro romano, la Fontana di Trevi y la plaza de San Pedro pudieron ser apreciados y fotografiados por nuestro convecino.

Ramon Arcarons important del Turisme-92

Amb motiu de la celebració del Dia Mundial del Turisme, li fou atorgat a Ramon Arcarons i Simon la distinció pública d'Important del Turisme-92, per la seva meritòria actuació professional i destacada intervenció en favor del turisme. L'acte de lliurament tingué lloc la nit del 29 de setembre en el restaurant «La Pèrgola» de Barcelona, en el que hi participaren més d'un miler de persones, i que fou presidit per les autoritats turístiques de Catalunya i de la ciutat de Barcelona.

Aclariment

En el número anterior, en l'Homeatge a la poetessa Ramona Via, organitzat pel teatre Kaddish, que va tenir lloc a a les golfes de la Torre Muntadas, no es va consignar el peu de foto que el quadre era obra de la pintora local Glòria Feu, va ser donat a la filla de Ramona Via, M^a Teresa Martínez Via. El Retrat va ser exposat a la sala on es va representar «Records».

El futur del Delta és incert

El futur del Delta és incert i diem del Delta perquè el riu és una part d'ell. És la mare que va crear una zona humida, fèrtil i rica, ara la mare s'ha fet vella, ja no pot alimentar als seus fills? Molta aigua es queda en els seus alts trams, ja no porta sediments per augmentar el territori, i ara la volen jubilar.

Una jubilació que significa desaparèixer, si ladesvien, els seus fills, els estanys, aniran secant-se i amb ella desapareixeran totes les aus migratòries i la flora típica dels aiguamolls. Amb la desaparició d'aquests elements que han estat presents durant tants anys en la nostra vida marxarà una part de la nostra història.

Deixem pas al progrés, fent

competitiu un sector econòmic però què passa amb la natura i el medi ambient? De què serveix al lliu de les associacions ecologistes de crear una reserva natural, de vigilar-la?, i l'ajuda institucional en el projecte de protecció i recuperació de les zones humides dut a terme per: la Direcció de Medi Ambient de la Generalitat, l'Ajuntament d'El Prat, DEPA-NA, el land aleman de Baden-Württemberg i els Fons de Patrimoni Natural Europeu pe aconseguir una àrea de repòs i d'hivernada per aus migratòries i com a centre d'educació ambiental?

I quina educació donarem quan els nostres fills els diem per aquí passava el riu que va fer un miracle de la natura, crear un Delta.



En el Aeropuerto se ha instalado nuevamente la FARMACIA, establecimiento que permanece abierto al público domingos y días festivos. Está ubicada en la Terminal B (vuelos Nacionales) y en el vestíbulo de entrada.

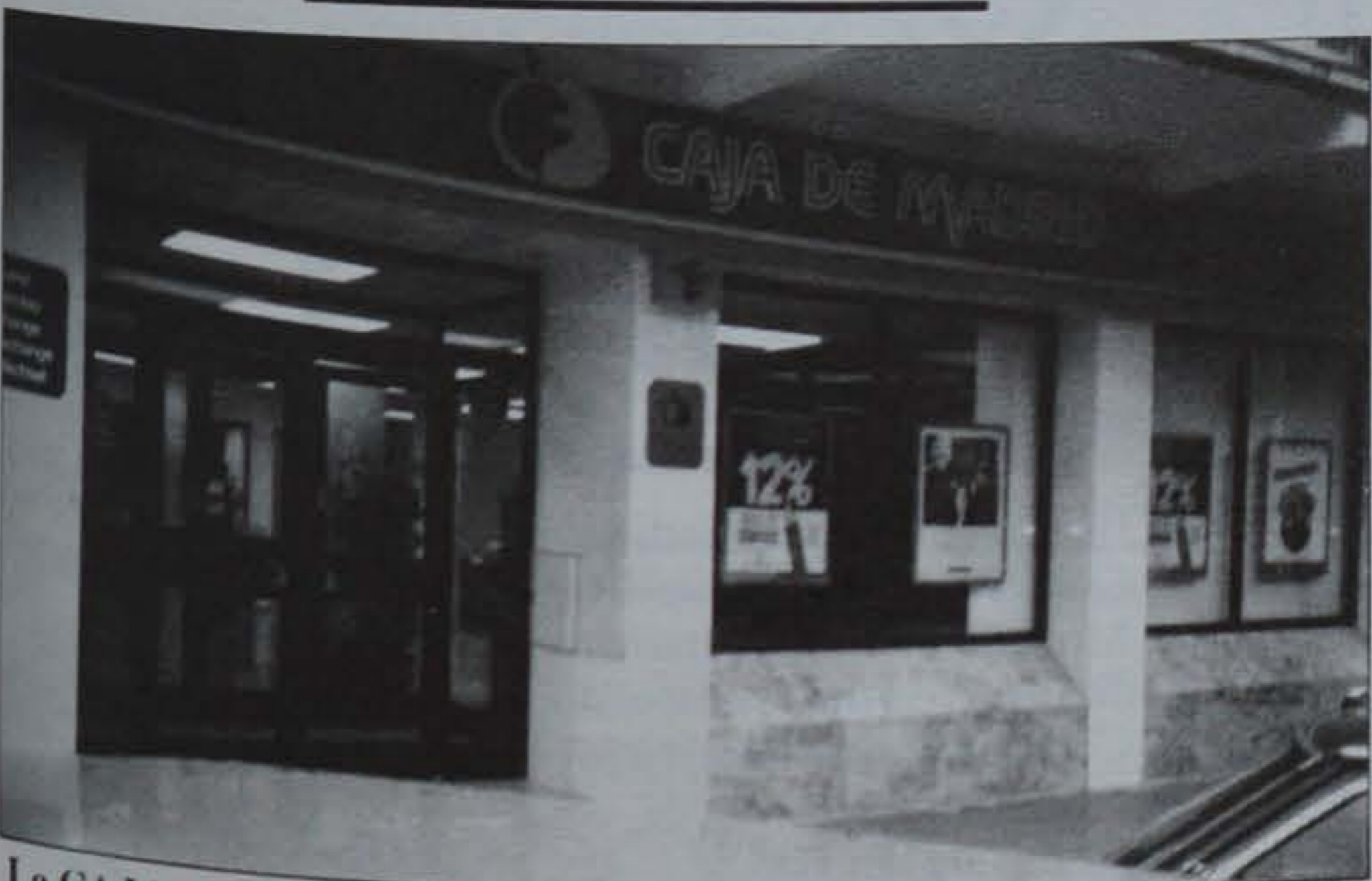

La CAJA DE MADRID abrió sucursal en El Prat de Llobregat en la Avenida Virgen de Montserrat, situándose en plena "City" bancaria, entre Federico Solar y Jaime Casanovas

Delta

LLOBREGAT

Col.labora al XVè Aniversari de Delta jugant al n^a 35.840
Sorteig de Nadal. De venda en quioscs, llibreries i a la nostra oficina

Colabora en el XVè Aniversario de Delta jugando al n^a 35.840
Sorteo de Navidad. De venta en quioscs, librerías y en nuestra oficina



N.º 20.642

SDAD. COOP. IND. TRANSPORTES "EL PRAT"

CAMIONES GRUA - CAMIONES - CAMIONETAS - FURGONETAS - PUERTA ELEVADORA
SERVICIOS A TODA ESPAÑA

Enrique Borrás, 2-6
Tels. 379 54 00 - 379 54 04 - Fax 370 31 52
08820 El Prat de Llobregat

SEUPRAT

Servicio Urgente
BARCELONA ↔ MADRID

CRISTALERIA **PEDRO** METALISTERIA

*Le ofrece su experiencia
y buen servicio*

Coronel Sanfeliu, 51
Teléfono 370 17 02

08820 EL PRAT DE LLOBREGAT
(Barcelona)



aluminiors del prat, s.l.

Colocación
de productos

INESPAL



La totalidad de las series que comercializa-
mos están anodizadas y lacadas por empre-
sas poseedoras de sellos de homologación
tanto EWAA - EURAS como QUALICOAT

Ignacio Iglesias, 51

ADMINISTRACION
DE LOTERIAS
N.º 2

DÑA. LOLITA

Av. V. Montserrat, 130
(Pau Casals)
Tels. 370 50 51 - 379 41 91

08820 EL PRAT DE LLOBREGAT

ADMINISTRACION
DE LOTERIAS
N.º 5

DON JUAN

Ramón Llull, 8
(Mercado Remolar)
Tel. 478 08 59



- Instalaciones de Media y Baja Tensión
- Construcción de Cuadros Eléctricos
- Montajes, Automatismos y Protecciones de Centros de Transformación
- Conducciones Eléctricas
- Alumbrados Públicos
- Redes de Tierra.

Lloret de Mar, 8 - Teléfono 379 64 57 - Fax 478 16 76
08820 EL PRAT DE LLOBREGAT (Barcelona)

Horóscopos del mes

- **Aries:** Tienes el poder de atraer junto a ti lo que siempre has soñado para tu vida emocional. Cuidado con los celos; pueden ocasionar rupturas. Algunas personas de tu mismo sexo pueden ponerse en tu contra. En el trabajo tendrás grandes alegrías. Pueden afectarte los dolores de cabeza, dado al nerviosismo de estas últimas semanas.

- **Tauro:** Deberías escuchar los consejos de las personas que te quieren. Si te dejas llevar por tus impulsos, puedes caer en la inestabilidad, sobre todo con la pareja. Hay inseguridad y nerviosismo en tu trabajo; contrólate. Tienes un fuerte incremento de sensibilidad, aprovéchalo en tu favor, no en tu contra.

- **Géminis:** Humor inhabitual en tu carácter. Necesitas apoyo de alguien que estos días está alejado de tí. No te fies de falsos alagadores y vuelca más tus sentimientos en los afectos sinceros. Ten cuidado con los accidentes caseros, pues tu cuerpo no estará tan equilibrado como tu economía. Puedes recibir un pequeño regalo que te ilusionará por su procedencia.

- **Cáncer:** Puede que la familia recurra a ti, por tu diplomacia y serenidad, no seas escurridizo. pero no dejes de darle preferencia a tus ideas, estudios y trabajo, pues últimamente se están complicando y es buen momento para solucionar pequeños problemas. El amor te sorprenderá, como casi siempre.

- **Leo:** Estás mostrando ante la sociedad tus rasgos más rebeldes, así sólo atraerás más problemas y no lograrás resolver los que ahora te preocupan realmente. Sé más pasivo y reflexiona. Tu economía es bastante buena y tu salud parece ser que está en baja forma, no es de extrañar pues estás bajo una gran tensión. Mucha calma.

- **Virgo:** Hay un buen proyecto en marcha, no despistes tu atención hacia otros horizontes y no dejes de esforzarte por conseguir lo que quieres. La economía está dando tumbos estos días, contrólate, sé más sensato y reparte más proporcionalmente el dinero. Ten cuidado con según qué personas, pues tu sentido de la observación y del análisis está aumentando y hay gente muy susceptible.

- **Libra:** Estás incrementando a tu personalidad realismo y buen juicio, lo cual te aportará un deseo de distensión y de expansión en tus relaciones sentimentales. Hay problemas y obstáculos en la familia o en tu economía, que te harán tender al pesimismo. Deberás cuidar no dejarte influir en extremo por otros.

- **Escorpio:** Recibirás apoyo en tus proyectos. Tendrás varias oportunidades muy buenas en el terreno laboral. Tu pareja estará de acuerdo contigo en casi todo y podrás llevártela de calle como y cuando quieras. Cuida tu persona, pues levantas atracciones en el sexo opuesto y esto puede ocasionar muchas alegrías, pero también alguna traición por parte de algunos amigos.

- **Sagitario:** Como siempre, traseros de mal asiento, todo lo que pensáis que podría llevaros a tener más comodidad, fama o dinero, es para vosotros como un imán. Pensar que hay veces que es mejor andar en el anonimato. Bien sentadito te puede llevar muy lejos en algunas ocasiones.

- **Capricornio:** Puede que te sientas más dispuesto a replantearte algunos de tus pensamientos, o poner en marcha algunas de tus inquietudes. Estarás muy preparado para afrontar cometidos exigentes, duraderos y profundos. Sé precavido en el tema económico y social.

- **Acuario:** Las palabras independencia, originalidad, innovación, altruismo... son últimamente para ti un polo opuesto (los polos opuestos se atraen irresistiblemente). Te sientes más solidario contigo mismo y con tu círculo de amistades. Aprovecha para formar un buen hogar si es que lo deseas.

- **Piscis:** Ten cuidado en tus proyectos. No confíes demasiado en las palabras sino en los hechos, y ten especial cuidado en el trabajo, anda con cien ojos. Hay una fuerte estabilidad en la pareja, aunque la familia te puede aturdir un poco y puede provocar momentos de confusión. Yo de tí no dejaría nada prestado este mes, puede que no te lo devuelvan en buenas condiciones, si te lo devuelven.

EVA TORRES GALLARDO

Telèfons d'interès

Aeroport.....	478 50 00
Ajuntament	379 00 50
Ambulàncies	337 85 00
CAP Dr. Josep Pujol i Capsada	
Barri Sant Cosme	370 67 18/ 66 68
CAP Sant Cosme i Sant Damià	
.....	379 54 22 / 279 53 91
Biblioteca	370 51 52
Bombers Barcelona	253 53 53
Bombers Hospitalet	437 00 80 / 84 36
Correus i Telègrafs	379 01 99
Guàrdia Civil	379 01 60
INEM	379 48 63
Jutjats	379 42 99 / 00 16
Oficina de Benestar Social	379 00 12
Policia Local	370 39 00 / 00 50
Policia Nacional	379 52 50
Registre de la Propietat	370 83 61
RENFE	379 01 37
Serveis Funeraris	379 04 65
TAXI	370 16 11 / 379 13 25
Telefònica	004
Transports Públics	336 00 00

Felicidades

Manuel Escalero y Caya Manchado se casaron el 18 de Octubre de 1942 en el Economo de Ntra. Sra. de los Ángeles de Barcelona, celebrado así sus bodas de oro. Les deseamos muchos años de felicidad.

AUTO SONIDO

Accesorios y Recambios automòvil
AUTORRADIO - ALARMAS - BICICLETAS
MONTAJE Y REPARACION

S.L.

LERIDA, 73 - Tel. 478 37 09 - 08820 EL PRAT DE LLOBR. (Barna)



RESTAURANTE



CATALUÑA Y ARAGON, S.L.

- BODAS
- COMUNIONES
- CONVENCIONES, ETC.

Ctra. Buñola, 46 - 48
Tel. 370 22 50

08820 EL PRAT DE LLOBREGAT

AGENCIA DE TRANSPORTES
SALVADOR, S.L.

Alcalde Ferrer Monés, s/n.
08820 EL PRAT DE LLOBREGAT
Fax (93) 370 70 56 (Barcelona)

Tels. (93) 379 40 06
(93) 379 21 18
(Part.) (93) 370 73 88

BOLSOS

Delcar

ARTICULOS
DE PIEL
Y VIAJE

Federico Soler, 6
El Prat de Llobregat
Teléfono 370 19 53



BAR RESTAURANTE SIBO

- BOCADILLOS
- MENU DIARIO
- PLATOS COMBINADOS Y CARTA

C/. de la Barceloneta n.º 16 - Tel. 379 92 76



J. RECASENS

OPTICO DIPLOMADO
LENTES DE CONTACTO

REFRACTOMETRO COMPUTERIZADO
20% Dto. a todo El Prat en gafas completas

AV. MONTSERRAT, 130
T. 379 75 63 - EL PRAT DE LLOBREGAT



flors company

madoz, 4 - tel. 379 02 70
el prat de llobregat



LENCERIA PARA LA CASA
Y CORTINAS

Jaume Casanovas, 105
Tel. 379 15 26

EL PRAT DE LLOBREGAT

CLINICA DENTAL

Dr. Teófilo Deza

Horarios: de lunes a viernes de 9,30 a 12 h.
todas las tardes excepto sábados
de 15,30 a 20 horas

Flaquer, 9, 1.º

Teléf. 379 10 50

EL PRAT DE LLOBREGAT

CENTRO DE
BELLEZA



ISNE

Penedès, 117 1.º 4.ª
Tel. 370 87 41

EL PRAT



MERCERIA PERFUMERIA

Solita

Avda. Montserrat, 39
08820 EL PRAT DE LLOBREGAT

ambar

boutique

Frederic Soler, 5
Teléfono 478 34 87
08820 EL PRAT DE LLOBREGAT

Ah! i Eh!

L'impost d'activitats econòmiques està molt bé. M'agrada. Impost d'Activitats Econòmiques. Sona bé. Activitats econòmiques. Econòmiques. Activitats.

L'anomenat «efecte dominó» consisteix en que, si un ajuntament com el de l'Hospitalet arriba a un acord amb els industrials de la ciutat, tots els Ajuntaments del Barcelonès i del Baix Llobregat han de fer el mateix. La situació a El Prat no podia ser diferent. Però, compte, perquè la porta de l'Ajuntament del Prat és un pam més gruixuda que la de Cal Pujana, i ja se sap que les comparacions sempre són odioses.

Un moviment espontani de botiguers i veïns, carregats de malallet pels impostos que ja paguen, s'han llençat a protestar contra els que hauran de pagar a final d'any. És com dir: «Si de totes formes acabarem pagant, com a mínim, fem-nos sentir una mica».

Els botiguers i industrials d'El Prat s'ho copien tot. Quan els d'Arenys de

Mar demanin que volen tapar la riera, agafaran aquesta colla d'El Prat i, vinga, a tapar rieres. I quan els comerciants de Girona s'encaparrin a llençar un regidor al Ter, els d'aquí, apa, regidor a l'aigua. Fins que descobriran que el Ter, encara, no passa per El Prat. Així no podem anar bé de cap de les maneres.

El senyor Tarrida, carregat amb una pila de copes de cava en caixes, diu que ha arribat un punt que valdria més tancar la paradeta, i que, si t'ho mires bé, no s'entèn com n'hi ha que obren la botiga cada dia de l'any. El vinetaire més actiu d'El Prat se'l veu més aviat escèptic sobre la qüestió. No el consolarà ni la Sharon Stone quan li ompli la copa aquest Nadal. I, per postre, diu que el seu carrer està desert i que només van a Cal Tarrida a fer el vermut els clients més fidels, perquè el públic de pas ha desaparegut. Ell té sort de fer feines per l'administració, però tant li és, perquè sempre cobra tard. Aquest senyor d'El Prat té unes anxoves i un vinet de cal deu.

No falla mai en les inauguracions oficials de fires i exposicions de la ciutat. Per això en les fires i exposicions de la ciutat tenen ple quan s'inauguren.

L'Impost d'Activitats Econòmiques és bonic: però és absurd. Què són «activitats econòmiques»? El xoriço que pren una mountain bike i la col.loca per 25.000 genera activitat econòmica. La dona que ven loteria té la seva pròpia activitat econòmica. El moviment de l'aeroport de Barcelona és activitat econòmica. El paio que li aixeca la recaptació a un taxista crea activitat econòmica i financera. El PRY-CA fa activitat econòmica. La Guàrdia Urbana d'El Prat, que fa més travesses que la Peña 1X2, no para de fer anar l'activitat econòmica municipal. I l'ajuntament que dirigeix Lluís Tejedor i Ballesteros amb mà de ferro, no en té d'activitat econòmica?

Sí. Doncs que pagui.

MANUEL PIÑEIRO

HOTELL ALFA



AEROPUERTO

Salones Privados, Bodas, Banquetes, Convenciones
Capacidad 200 comensales



Calle K, s/n (entrada principal Mercabarna)
08004 BARCELONA Tel. 336 25 64
FAX 335 55 92 TELEX 80820 HALFA

DEPORTES



JUGUETES

Victor Casanovas, 7 - 9 - Tel. 379 68 95 - EL PRAT (Barcelona)

- CARABINAS DE AIRE
- PATINES Y RECAMBIOS
- CHANDALS - CAMISETAS
- MACUTOS - MOCHILAS
- JUGUETES DIDACTICOS
- MAQUETAS, COCHES, TRENES
- NOVEDADES DE TELE
- DISFRACES - TEMPORADA
- PLAYA - COMUNION

Taller R. SALTO

FONTANERIA, GAS I ELECTRICITAT
 ANTENES COL·LECTIVES i INDIVIDUALS
 PORTERS ELECTRONICS - ALARMES
 PRESSUPOSTOS SENSE COMPROMIS

PASSATGE ARUS, 9 (Al costat de Correus)
 Telèfon 370 75 54 - EL PRAT DE LLOBREGAT (Barcelona)



Avanti

MODA JOVEN

PEDRO

C/ Puig, 82 - Telef 379 55 47 - EL PRAT



DECORPRIS, S.L.
 DECORACION Y REFORMAS DE INTERIORES

- Decoración de locales comerciales
- Cocinas integrales a medida
- Puertas de interior
- Parquet
- Reformas completas



C/. Castilla, 51 Teléfono 379 50 93 Fax 478 77 34
 08820 - El Prat de Llobregat



ASSESSORIA - ASSEURANCES

SEGUROS
 ASESORIA LABORAL - FISCAL
 APERTURAS - SOCIEDADES
 VEHICULOS - CONTABILIDADES

Ctra. Marina, n.º 9, bajos
 08820 EL PRAT DE LL.

Tel. 478 63 77
 Fax. 478 64 08



COMERCIAL BALAGUÉ

Venda de:

- MOTOS: Derbi, Motogac, Honda ...
- BICICLETES: BH, Peugeot, Scott, Cannodale ...
- MAQ. AGRÍCOLA: Benassi
- RECANVIS I ACCESORIS

C/. J. Casanovas, 95-97 08820 EL PRAT DE LLOBREGAT
 Tel. 379 04 77 (Barcelona)

Tu nuevo ambiente

Bar Musical



C/. AMPURDAN, 91 - 08820 EL PRAT DE LLOBREGAT

CENTRO GINECOLÓGICO

Dr. J. Rofes Sagrañes

CONTROL DEL EMBARAZO

ECOGRAFIA:

CON POSIBILIDAD DE FILMACION EN VIDEO DE SU FUTURO HIJO.

GINECOLOGIA

PLANIFICACION FAMILIAR

Martes y Jueves de 16.00 a 19.00 h.

Avda. V. de Montserrat, 186, 2º 4º
 08820 El Prat de Llobregat

Tel. 478 52 33
 visita previa petición de hora



Ramón i Regla, les noves incorporacions de l'AE Prat



L'AE Prat de futbol continua en la seva tònica irregular

A.E. Prat, certa millora

Està vist que parlant de l'A.E. Prat cada partit és diferent. Els resultats d'aquest mes ens ho fan palès, i és que la irregularitat en el joc sembla ser la tònica predominant en aquest inici de lliga.

Els dos punts que s'havien guanyat davant el Can Vidalet es tornaren a perdre al camp municipal. L'equip pratenc va tornar a fer una pobríssima impressió davant el Calafell. Els visitants varen marcar, mitjançant Molina als dotze minuts, el que seria el resultat definitiu. El Prat es trobà negat de cara a gol i quan en marcà un-Pedro, decap, als 90 minuts-l'àrbitre l'anul·là per un dubtós fora de joc.

Els següent desplaçament de l'equip es preveia complicat, doncs el Borges Blanques és un conjunt difícil de superar al seu camp. Tot i així, en un partit sense història, el Prat assolí un empat a un gol que restava un dels dos negatius que ens havia fet encaixar el Calafell. Ramon II avançava els de Piguillem al minut 35, però sis minuts més tard, Joaquín feia tornar la igualtat al marcador.

El Prat-Salou es disputà a Rubí

El partit de la següent jornada, Prat-Salou s'hagué de disputar a Rubí, doncs el municipal «Fondo d'en Peixo» havia estat clausurat a causa d'uns incidents ocorreguts a la finalització de l'encontre amb el Calafell. L'enfrontament va fer tornar la il·lusió als aficionats desplaçats

des del Prat, doncs l'equip va saber fer un bon joc ofensiu i gols, fins a cinc. Ramon I (als 28' i 56'), Ojeda (45') Solís de penal (60') i Pedro (88') varen ser els golejadors del que fins ara és el millor partit del Prat aquesta temporada.

Destacar la incorporació de dos nous jugadors a la disciplina de l'equip pratenc: Ramon II i Regla, procedents del Berga i Vilafranca.

J. Pratense, imbatut. Sant Cosme, irregular

El Sant Cosme ha aconseguit recuperar llocs en la classificació, gràcies, sobretot, a les victòries a camp contrari. Ja en porta quatre aquesta temporada, però no es veuen compensades a casa, on l'equip no ha guanyat cap partit.

El Juventud Pratense continua imbatut en aquest categoria. La seva tònica és de victòries a casa i empats a terreny contrari, fent que es trobi a només dos punts del segon classificat i amb dos partits pendents de disputar, enfront el Florida a casa i davant el Gornal a domicili.

En general, podem valorar la marxa d'ambdós equips com bona en el passat mes d'octubre, amb partits assequibles contra equips de la part baixa de la taula a les properes dues jornades.

J. MONÉS I FEU

Los pratenses golean fuera de casa

De notable se puede calificar la trayectoria de la mayoría de los futbolistas pratenses que militan en equipos fuera del Prat. Uno de los casos más destacados es el de Simón, que juega en el Martinenc, conjunto de la 3ª división catalana. Simón es el pichichi de la categoría con ocho goles en su haber. Tras él y con tan solo tres goles de desventaja se encuentra el otro pratense Ángel Dolz, del Júpiter, y que en estas últimas jornadas está recuperando el olfato de gol, tras las primeras semanas de

absentismo goleador después de su convalecencia de la operación de apendicitis.

Por otro lado, destacar la fabulosa trayectoria de Juan Ramón que juega en el Castelldefels, equipo que milita en el mismo grupo de Preferente que el A.E. Prat. El equipo costero mantiene el liderato de la liga y tiene a Juan Ramón como uno de sus principales artífices con cinco goles. (R.)

Resultats i classificacions

18/10/92

Can Vidalet - AE Prat	0-1
Sant Cosme - Gornal	2-3
J. Pratense - S. Eulalia	3-0

25/10/92

AE Prat - Calafell	0-1
Sanbeco- Sant Cosme	1-2
Gornal - J. Pratense	(Susp.)

1/11/92

Borges Blanques -AE Prat	1-1
Sant Cosme - Juventud 22	3-3
J. Pratense - Sanbeco	4-3

8/11/92

AE Prat - Salou	5-0
Almeda - Sant Cosme	1-2
Juv. 22 - Juv. Pratense	1-1

Classificacions. 9ª Jornada

Regional Preferent

1 - Castelldefels	13	+3
2 - Gavà	12	+4
3 - Santfeliuenc	12	+1
7 - Prat	9	-1
18 - La Cava	6	-2

Segona Regional. Grup VII

1 - Guimerense	16	+8
2 - La Florida	12	+4
7 - Juv. Pratense	10	+4
9 - Sant Cosme	8	
18 - Sta. Eulalia	5	3

COYOTE

TEJANOS

SOLIDO - CAROCHE - CALEXICO
SISTEM ACTION - PARAFINE

FERRAN PUIG, 35 - TEL. 478 18 01 08820
RAMON LLULL, 8 - TEL. 370 49 54 EL PRAT DE LLOB.

Rostisseria Xurreria **EL PRAT**

- Especialitat en:
- Pollastre i Conill a l'ast
 - Canalons
 - Rostit de carn
 - Croquetes
 - "Callos"
 - Caps de be

Plaça Catalunya, 2
Telèfon 370 41 35

08820 EL PRAT DE LLOBREGAT
(Barcelona)

RESTAURANT



EL RECÓ DE L'ÀNGEL PIZZERIA

Plaça Espanya, 5 - 08820 EL PRAT DE LLOBREGAT - Tel. 379 36 12

CARPINTERIA - CRISTALERIA

ROLDAN

- CERRAMIENTOS DE GALERIAS
- BALCONERAS
- PERSIANAS
- TODO EN CRISTAL - ALUMINIO, P.V.C.

Ctra. de la Marina, 45 - Tel. 379 92 19
08820 EL PRAT DE LLOBREGAT

Talleres Bandera

REPARACION DE AUTOMOVILES
AIRE ACONDICIONADO
-ACCESORIOS-

Chapa, Pintura y Mecánica



MANUEL BERTRAND, 1-3 TEL. 370 42 05
08820 El Prat de Llobregat (BCN)



TRIF TORRENTS[®] S.L.

Construcciones Metálicas
Puertas - Automatismos
Cerrajería

Lloret de Mar, 9
Teléfono 379 40 95
Fax 379 31 18

08820 EL PRAT DE LLOBREGAT
(Barcelona)

FONTANERIA PLATERO

Instalaciones,
Reparaciones y
Reformas en general de
Agua, Gas y Electricidad
Filtros descalcificadores



Tel. 908 - 798264 - Permanente 24 horas

C/. Lérda, 52 08820 EL PRAT DE LLOBREGAT
Tel. 478 08 37 (Barcelona)

SERVICIO DE GRUAS MOVILES

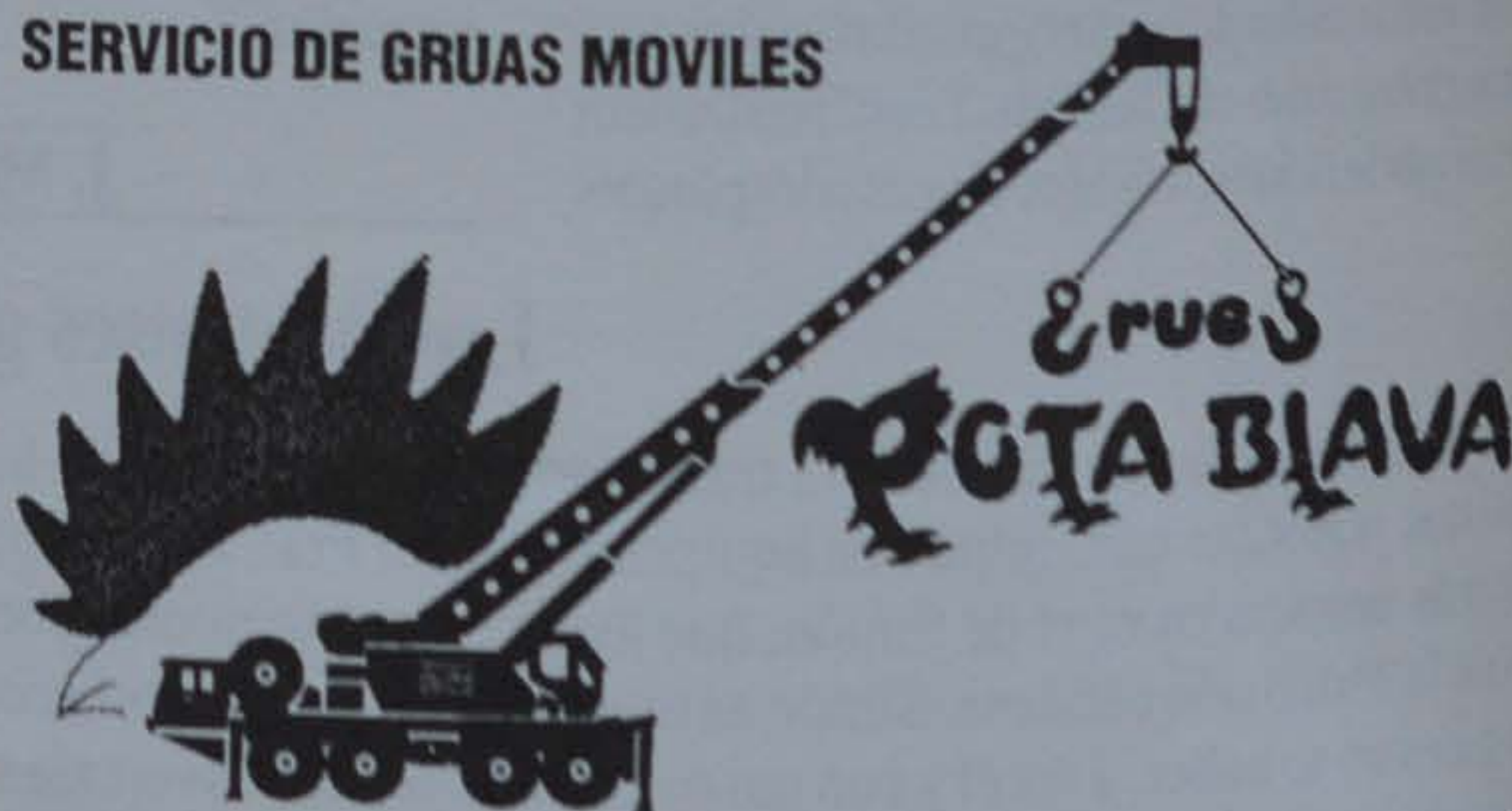

Plaza Constitució, bjos. 1ª Tel. 379 82 81 - Móvil 908 14 38 08 - 08820 PRAT DE LLOBREGAT (Barcelona)

Sobresaliente inicio del Juvenil de la A.E. Prat

A.E. Prat categoría juvenil «A» comenzó su marcha liguera el 27 de Septiembre, en la segunda división grupo séptimo.

En el primer encuentro liguero los pratenses recibieron la visita del Santboià. En este encuentro hay que destacar el flojo juego que hicieron los dos equipos, llegándose a la finalización con el resultado final de 2-2. El partido tuvo la nota negativa de la lesión del jugador local Guillermo.

La siguiente jornada, el A.E. Prat se desplazó a Sitges para disputar el encuentro frente a la Blanca Subur. Los visitantes movieron con bastante soltura el balón, sobre todo la primera mitad. En algunas fases de la segunda al Prat le faltó concentración y tranquilidad sobre el terreno de juego. A pesar de que el A. E. Prat se adelantara en el marcador, un ligero despiste de marcaje suponía que un jugador local empatase el encuentro a uno.

La tercera jornada el Prat recibía la visita del Font Santa, equipo que salió goleado por un contundente 7-0. Por los demás aspectos no hay que añadir nada importante.

El siguiente domingo, el equipopratese visitaba al Sector Sant Feliu, encuentro que no pudo disputarse por las condiciones climatológicas. Sin embargo y a pe-

Resultados	
A.E. Prat 2	- Santboià 2
Blanca Subur 1	- A.E. Prat 0
A.E. Prat 7	- Font Santa 0
S.S. Feliu 0	- A.E. Prat 1
A.E. Prat 3	- Espluguenc 3
P.B. Sant Feliu	- A.E. Prat (susp.)
A.E. Prat 4	- Alexandre Galí 1

Goleadores	
Casas (5)	
Sergio (3)	

Clasificación	
	Ptos.
1. Espluguenc	9
2. A.E. Prat	9
3. Santboià	9
4. P.B. S. Feliu	8
5. Molins de Rei	6
6. Alexandre Galí	6

sar de esto, el A.E. Prat venció por 0-1. Gracias a que el conjunto local no disponía de campo para ese día, hecho según el artículo 324 del reglamento federativo que se castiga al equipo local con la pérdida de los dos puntos. Pese a esto, el entrenador del Prat, Tomás Arcos, no quedó del todo conforme, ya que pensaba que si se hubiese disputado se podría haber cosechado un resultado más amplio.

En la quinta jornada el A.E. Prat se enfrentó al Espluguenc, uno de los punteros de la clasificación. El encuentro resultó bastante goleador, hecho que justifica la

competitividad entre ambos conjuntos. El resultado final del encuentro fue de 3-3. La sexta jornada fue suspendida a causa de las pésimas condiciones climatológicas.

En la séptima jornada, el Prat recibió al Alexandre Galí. Buena primera mitad para los pratenses tanto en juego como en el marcador, marchándose al término de los primeros cuarenta y cinco minutos con un resultado de 3-0.

En la segunda mitad, el equipo local se relajó en algunas fases de este periodo llegándose a un saldo final del encuentro de 4-1.

Respecto a su entrenador Tomás Arcos que es su primera temporada en este club, hay que decir que está muy contento con el rendimiento de sus jugadores, tanto en partidos como en los entrenamientos. También muestra su alegría por el reciente fichaje del portero Bravo por la (DAMM) y la ascensión de Córdoba al equipo amateur.

T. GONZÁLEZ

La Escuela de Fútbol San Cosme es una realidad

Con la filosofía clara de abrir un vacío que hoy en día existe para los menores del marginado barrio de San Cosme, un grupo de personas han tenido la iniciativa de fundar la Escuela de Fútbol San Cosme. La escuela ha iniciado su andadura con tres equipos federados y con el propósito claro de poder aglutinar hasta unos 80 chicos. Las personas representantes de esta nueva realidad serán el director técnico Paco Brull y el presidente José Gómez. Apoyados por los otros clubs de San Cosme, los cuales no tienen ninguna vinculación directa con la Escuela, y por algunos de los clubs del resto del Prat, ésta ha empezado a tener unas líneas y unos cauces a seguir, que gracias a las cuotas de los chicos, la subvención del Ayuntamiento que esperan obtener y el apoyo económico de algunas casas publicitarias se destina a ser una gran salida social, cultural y deportiva para un gran número de chicos pratenses. (R.)

ÚLTIMA HORA

AE Prat, continua la progressió

LA AE Prat s'endugué els dos punts del camp del Tremp gràcies a un gol de Ramon II passant cinc minuts del temps reglamentari. Abans, Hernando havia avançat als locals als inicis del segon temps, i Ojeda havia empatat als seixanta minuts.

Cal destacar, doncs, la bona ratxa de joc i resultats que travessa l'equip, i que ha fet que aquest es

col.loqui amb un positiu i sigui el sisè a la classificació.

Els propers enfrontaments que disputarà el conjunt blanc-i-blau seran els següents:

- 22 novembre, Prat-La Cava
- 29 novembre, Cornellà-Prat
- 6 Desembre, Prat-Olesa
- 13 desembre, Gavà-Prat

JAUME MONÉS I FEU

Delta
LLOBREGAT

Col.labora al XVè Aniversari de Delta jugant al nº 35.840

Sorteig de Nadal. De venda en quioscs, llibreries i a la nostra oficina

Colabora en el XVè Aniversari de Delta jugando al nº 35.840

Sorteo de Navidad. De venta en quioscs, librerías y en nuestra oficina



FINCAS MIRÓ

JOAQUÍN MIRÓ TRASSERRA

FINCAS MIRÓ

Avda. V. Montserrat, 145, bajos

Tels. 379 36 30 - 39 66

FAX. 379 52 00

08820 EL PRAT DE LLOBREGAT

GESSBANK 3

Valencia, 247, 1.ª, 1.ª

Tel. 215 81 33

FAX. 487 17 58

08007 BARCELONA

DINARS I SOPARS
CAN CAMÍ
 RESTAURANTE
 ESPECIALIDAD EN PRODUCTOS
 DEL MAR

**Amplio Salón para Bodas y
 Banquetes**

TOTALMENTE REFORMADO

Maurici Vilomara, 22 - Telèfon 370 57 10
 08820 EL PRAT DE LLOBREGAT

AGUIREL

*Precios Inmejorables
 para estas Navidades.*
NUEVO SERVICIO: GRABADO CON URGENCIA

Coronel Sanfeliu, 16 - 08820 EL PRAT DE LLOBREGAT

MARFRED S.L.



INSTAL·LACIONS I REPARACIONS

FRED INDUSTRIAL, CAMERES I VITRINES
 AIRE CONDICIONAT
 HUMIDIFICACIÓ

Maurici Vilomara, 8
 Teléfono 370 31 37

08820 EL PRAT DE LLOBREGAT
 (Barcelona)

MATALASSERIA

Josep M.^a Rafols

Fundada l'any 1922

**BRESSOLS - CANAPÈS- MATALASSOS
 ASSORTIT DE MIDES ESPECIALS**



**J. Casanovas, 20 - Telèfon 379 08 10
 EL PRAT DE LLOBREGAT (Barcelona)**

Cortinas

MAXI

Rosa Ribas Parellada, 52  **478 34 68**
 08820 EL PRAT DE LLOBREGAT (Barcelona)

GABINETE DE PSICOLOGIA EL PRAT

- ✓ Diagnòsticos
- ✓ Psicoterapias
- ✓ Reeduaciones
- ✓ Logopedias
- ✓ Asesoramiento Familiar

Mercedes Monjo
 Tel. 321 01 17
Margarita Ruíz
 Tel. 215 57 23

Sant Pere, 5 - 08820 El Prat de Llobregat



Llevant

SANITARIOS
 GRIFERIAS
 ACCESORIOS

Aud. Libertad, 42, bajos, 4
 Teléfono 478 69 22

08820 EL PRAT DE LLOBREGAT
 (Barcelona)

OILMEDIO



DECORACION

TALLER: MANUEL BERTRAND, 31
 TIENDA: ROSA RIBAS PARELLADA, 13
 TELEFONO 379 18 21
 08820 EL PRAT DE LLOBREGAT

Regular línea del Juvenil de la E.F. Prat blaugrana

El pasado 27 de Septiembre daba comienzo la liga de primera división en la categoría juvenil, donde E.F.P. Blaugrana juvenil «A» está enmarcado en el grupo quinto. Este equipo descendió de preferente la temporada pasada. Realizó una campaña bastante negativa que al final le costaría el descenso a primera división, por lo cual esta temporada se ha llegado al propósito exclusivo de intentar ascender nuevamente.

Por lo que respecta a las siete primeras jornadas disputadas por el cuadro Blaugrana, hay que hacer incapié en la primera de ellas. Los pratenses visitaron a un complicado equipo como es la Cooperativa. El encuentro se desarrolló con mucha dureza y escasa deportividad, costándoles una expulsión a los visitantes. La Escola realizó un juego que superó con creces al de su rival, creando muchas ocasiones de gol, con la mala suerte de no poder materializarlas. Al término de los noventa minutos se llegó al injusto resultado de 1-0.

En la siguiente jornada, la Escola de Fútbol recibió la visita del Artiguense. El cuadro foráneo se adelantó en el marcador, no suponiendo traba alguna para que los locales vencieran por 3-1.

En la tercera jornada, E.F.P. Blaugrana repetía otra vez jugando en casa, esta vez frente al Alzamora. Dicho equipo supo remontar un resultado adverso de 2-0, que no llegaría a más. Los pratenses se espabilaron y batieron por dos veces más la portería contraria para finalizar el encuentro con el 4-3.

En la cuarta jornada, la E.F.P. Blaugrana visitó al Pueblo Nuevo AT. En el encuentro no hay que reseñar nada en especial, salvo que los locales remontaron un partido que tenían en desventaja de 0-2, pero que sólo supuso un pequeño susto a los pratenses para llegar al resultado final bastante amplio de 2-4.

La quinta jornada fue la más goleadora para E.F.P. Blaugrana, marcándole cinco goles a la E.F. Garraf. El juego fue favorable en todos los aspectos para los locales, destacando los tres goles del jugador local Marcos.

La sexta jornada los pratenses se desplazan hasta Vilafranca, confrontándose con el Vilafranca FC. El partido estuvo a un pie de suspenderse a causa de las inclemencias climatológicas. No sucedió así y los blaugrana dominaron durante todo el partido, creando muchas ocasiones de gol y justificándose con el resultado final de 1-3.

La séptima jornada y más reciente, los pratenses recibían la visita del Martorell. En este encuentro tampoco les acompañó la fortuna, desperdiciando muchas ocasiones de gol. Los visitantes marcaron el 0-1 final a falta de diez minutos, a causa de una de las escasas ocasiones que se les presentaron. Con este resultado, el Martorell rompía la racha a los blaugrana de cinco partidos sin perder.

Haciendo un balance total de lo acontecido, a pesar de haber perdido dos encuentros, la



En la fotografía, plantilla 92/93: Vizcaíno, Jiménez, Oscar, Carreño, Fernández, Arenas, Cabanillas, Ramos, David, Carrasco, Iván La Fuente, José M^a, Iván Romero, Ortiz, Marcos y Romero. Entr.: Agustín Galopa; Delg.: Pérez; 2º Entr.: Pepe.

Escola Fútbol Prat ha conseguido diez puntos de los catorce posibles. No está nada mal para empezar con buen pie el campeonato y para ratificarse como uno de los serios aspirantes a la consecución de la liga.

T. GONZÁLEZ

Resultados

Cooperativa 1	- E.F.P. Blaugrana 0
E.F.P. Blaugrana 3	- Artiguense UD 1
E.F.P. Blaugrana 4	- Alzamora CF 3
Pueblo Nuevo AT 2	- E.F.P. Blaugrana 4
E.F.P. Blaugrana 5	- E.F.P. Garraf 0
Vilafranca CF 1	- E.F.P. Blaugrana 3
E.F.P. Blaugrana 0	- Martorell UD 1

Goleadores

Marcos (5)
David (4)

Clasificación

	P/J	Ptos.
1. E.F.P. Prat B	7	10
2. Cornellà	6	10
3. Viladecans	6	9
4. Martorell	6	9
5. Alzamora	6	7

Cal y arena en la trayectoria de los cadetes pratenses

A los cadetes de la E.F. Prat Blaugrana y a la A.E. Prat se les presenta esta temporada una tarea muy difícil dentro de la categoría de preferente, a la que accedieron por méritos propios en la anterior campaña.

Si bien el conjunto de la A.E. Prat lleva una marcha regular con siete puntos, codeándose en el medio de la tabla, no podemos decir lo mismo de los chicos de la Escuela que tan solo han conseguido dos puntos desde que se inició la liga. El derby entre los dos equipos pratenses se disputó en la primera jornada. Los del Fondo d'en Peixo que iban como visitantes superaron netamente en todos los sentidos a los del Estruc. Finalizando el encuentro con un claro 2-5 para la A.E. Prat.

Resultados

E.F.P. Blaugrana 2	- A.E. Prat 5
A.E. Prat 4	- Vilanova 0
Español 5	- A.E. Prat 1
A.E. Prat 0	- Damm 8
Juventus 2	- A.E. Prat 2
A.E. Prat 2	- Cristóbal 2
Canovelles 7	- E.F. P. Blaugrana 0
Sabadell 8	- E.F. P. Blaugrana 2
E. F. P. Blaugrana 9	- Vilanova del Camí 3
Español 4	- E.F. P. Blaugrana 1
E.F. P. Blaugrana	- Damm (susp.)

Clasificación



1. Español	12 pts.
2. S. Gabriel	12 «
3. Damm	11 «
4. Barcelona	10 «
9. A.E. Prat	7 «
14. E.F. Prat	2 «
16. V. del Camí	0 «

Bar - Restaurant
CELLER ALL I OLI



Salón para Bodas y Banquetes
Aire Acondicionado

C/. Ferran Puig, 36 Tel. 379 03 49
08820 EL PRAT DE LLOBREGAT

Esports  **PEDRO**  Esports

Esports: Caça, Tir, Pesca, Trofeus
Accesoris, Reparacions
Esquers vius per a pesca
Tramitacions, Permissos, Llicències

Pau Casals, 34
Telèfon 370 08 02

08820 EL PRAT DE LLOBREGAT
(Barcelona)

CRISTALERIA - METALISTERIA

MONROIG

INSTALACIONES DE VIDRIOS EN GENERAL
TODO EN CARPINTERIA DE ALUMINIO
TERRAZAS - BALCONERAS
GALERIAS - MAMPARAS BAÑO
Y VENTANAS GRADUABLES

Ferran Puig, 70
Teléfono 370 73 05

EL PRAT DE LLOBREGAT
(Barcelona)



**ESPECIALIDAD EN TODA CLASE DE EMBUTIDOS
JAMONES Y CARNES FRESCAS**

Mercado Municipal, Pda. 21 - Teléfono 379 01 77
Centro Comercial «REMOLAR» Pda. 36 - Teléfono 370 98 01
EL PRAT DE LLOBREGAT



Les ofereix su
colección 92-93
en Prendas de Piel
Diseño y fabricación
propias y además sus
complementos en
Géneros de Punto
y Ropa señora
y caballero.

Avda. Montserrat, 31-33 - Tel. 370 79 57 - Calle Castilla, 25
EL PRAT DE LLOBREGAT (Barcelona)



A. CUTILLAS
MARMOLES, PIEDRAS
Y GRANITOS

PENEDÉS, 66
POL. IND. FONDO D'EN PEIXO

TELEFONO 370 15 14 - FAX 370 18 61
08820 EL PRAT DE LLOBREGAT (Barcelona)

TXUS

Moda

Bijuteria

Avgda. Vergé de Montserrat, 15 baixos, Local 7
08820 EL PRAT DE LLOBREGAT

Tel. 478 79 49

SNACK - BAR - CAFETERIA

PUNTO VERDE

Narciso Monturiol, 77 - 79 - Tel 370 06 58

La «Peña El Llanto» ha vuelto

A pesar de la mala trayectoria de la A.E. Prat, la afición blanquiazul no desespera. Este es el caso de la peña «El Llanto», que en la presente temporada ha retornado al municipal «Fondo d'en Peixo» para animar a sus colores de siempre.

Esta peña, creada en 1975, está compuesta por un grupo de amigos cuya única finalidad es pasarlo bien y hacer toda la bulla posible.

Su punto de reunión es el bar «La Covacha», además, claro está, de las graderías del campo municipal, que cada domingo ocupan con sus gritos y cánticos de apoyo al equipo.

Es por ello que hemos querido charlar un rato con algunos de sus componentes: Su director, Antonio Herrero, y con los señores Francisco y Fernando Guijarro y Joan Ribas.

- En primer lugar, una pregunta obligada, ¿cuál fue el motivo por el cual la peña «El Llanto» dejó de animar a la A.E. Prat durante estos últimos años?

- El motivo fue el partido jugado en Ampolla, donde hubo una discusión con el jugador Piñola. Éste nos insultó gravemente y se produjo una tangana entre la directiva y nosotros.

Tratamos de arreglarlo hablando con Mijoler, pero él y su Junta nos dijeron de todo. A causa de ello nos reunimos y acordamos no volver a pisar más el campo del Prat.

- ¿Cuál ha sido el motivo que les ha hecho cambiar de opinión?

- La petición de la junta a que volviéramos. El año pasado ya nos lo pidieron, pero nos hemos ido reservando hasta que el masagista de la AE Prat, Vicente, que se lleva muy bien con nosotros, nos lo pidió, puesto que no pudimos ponernos en contacto con Mijoler.

- ¿Qué tipo de actividades llevan a cabo además de asistir a los encuentros del equipo?

- De todo tipo. En Navidad organizamos un torneo de fútbol-sala entre todos los colegios de El Prat, también las doce horas de baloncesto y excursiones al lugar donde juega el equipo o bien excursiones por nuestra cuenta. Además, todos los domingos jugamos entre nosotros a fútbol-sala. De hecho, no hemos dejado de existir en este último periodo de tiempo, sino que sólo nos hemos limitado a no ir al campo a nivel de peña.

- ¿Cuál ha sido el momento más feliz de la peña «El Llanto»?

- Desde que se estuvo en segunda regional hasta la tercera división. Salir a ver jugar al equipo era el orgullo no sólo de nosotros, sino del Prat entero. Realmente, los años de Manresa fueron una locura.

- Y en contraposición, ¿cuál ha sido el día más triste?

- El partido en Ampolla y la muerte de nuestro amigo Sevilla, al cual dedicamos nuestro torneo de fútbol-sala.

- Dentro del colectivo peñista, ¿qué color futbolístico predomina más?

- Hay de todo... del Betis, Barcelona, Valladolid, Sevilla, etc. Siempre tenemos tertu-



Joan Ribas, Francisco y Fernando Guijarro y Antonio Herrero

lias y discusiones entre nosotros, pero de forma pacífica y sana.

- ¿A qué se puede aspirar con la plantilla actual de la AE Prat?

- Con toda sinceridad... a nada. Como no se tomen medidas no vamos a conseguir nada. Y es muy triste para todos estar en esta situación.

- ¿Qué se podría hacer para sacar adelante la AE Prat?

- La solución la sabe la junta directiva, que es la que debe actuar.

- ¿Qué piensan de la labor emprendida por Mijoler?

- Pues que ha querido, pero no ha podido. Por la sencilla razón de que cada año ha formado un equipo nuevo, y así no se puede ir a ninguna parte. Con cuatro o cinco veteranos y estos chicos se podría arrollar en ésta preferente tan baja, pero con el actual equipo nos vemos dispuestos a bajar de categoría. Y repito, es algo muy triste, pues salimos los domingos del campo con unos cabreos impresionantes. Antes, con el señor Piñol no había publicidad ni vallas en el campo, y el bar tenía un propietario. Parece ser que ahora se lo ha quedado el club cuando lo más justo sería

subastarlo.

- ¿Es posible que la irregular marcha del equipo se deba a una escasa cantera?

- De hecho, no se ha fomentado. La mayoría de chavales son del Terlenka u otros equipos, y las decisiones las toma el entrenador, que no ha demostrado nada en estos años.

- Hablemos de la peña. ¿Cuántos componentes la forman?

- Actualmente somos unos veintisiete componentes.

- ¿Que debe hacer una persona que quiera entrar a formar parte de la peña «El Llanto»?

- Primeramente, comunicárnoslo a nosotros y asistir a una reunión de las que hacemos. Se hará una votación y en la siguiente reunión se le comunicará al interesado nuestra decisión.

- Finalmente, ¿qué mensaje podríamos dar desde aquí a todos los seguidores y simpatizantes de la AE Prat?

- Que asistan al campo, a ver si entre todos levantamos este equipo y sobre todo que la directiva trabaje y busque algún remedio, porque sinó parece que lo vamos a pasar mal.

J. MONÉS FEU



Los primeros años de la «Peña», cuando la afición acudía al campo a disfrutar de fútbol

Fusteria
Jardi

d'en
J. Torren

Jaume Casanovas, 169 - Tel. 379 33 45
Carretera Marina, 43 - Tel. 370 22 01
EL PRAT DE LLOBREGAT

menjars



Especialitat en carns a la brasa

Av. 11 de Setembre, 231-233 - Telèfon 379 13 24
EL PRAT

Cristaleria

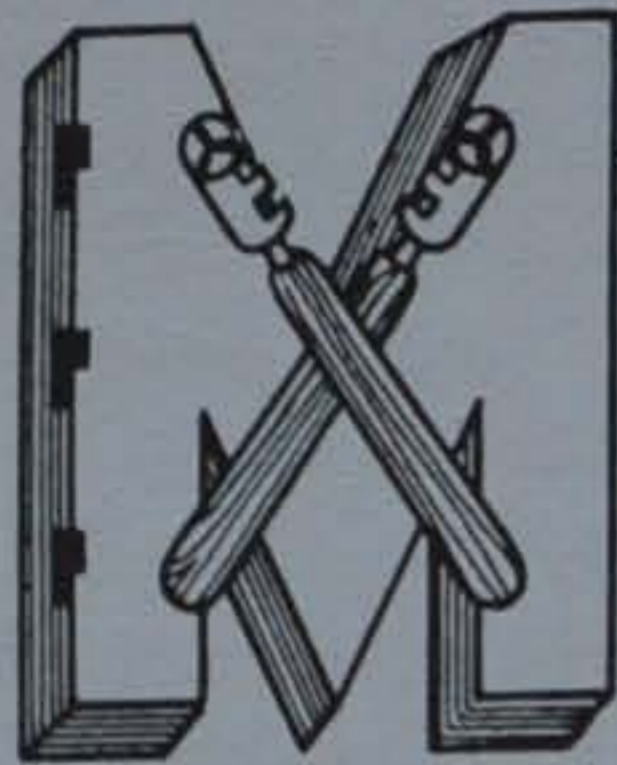

MEDINA

ESPECIALIDAD EN ALUMINIO.
VIDRIERAS EMPLOMADAS
VENTANAS GRAVENT Y VIDRIOS
EN GENERAL

C./ Jaime Casanovas, 201
Tel. Taller: 370 76 07 Tel. Oficinas: 379 28 31
08820 EL PRAT DE LLOBREGAT (Barcelona)

**Reparació i venda de neumaticos
en general**

Alineació de direcció i equilibrat de rodes

P. i J. PUIG, S.L.



Madoz 11

Telèfon 379 13 98

metalco

MAGATZEMISTA DE FERROS I FERRETERIA INDUSTRIAL



Ronda de Ponent, 6
☎ (93) 478 42 24 - Fax (93) 478 47 37
08820 EL PRAT DE LLOBREGAT

*Des d'un
cargol
fins a
un grup
electrògen!*

**FUSTERIA
I DECORACIO**

Ferram S.A.

IGNASI IGLESIAS, 4 - TEL. 379 03 64
08820 EL PRAT DE LLOBREGAT (Barcelona)

GRUP 3 ASSESSORS

Gabinet comptable, fiscal i laboral

- ✓ ORGANITZACIÓ I PLANIFICACIÓ COMPTABLE
 - Comptabilitat de Societats
 - Confeció i Dipòsit Comptes Anuals
- ✓ ADMINISTRACIÓ I GESTIÓ DE PERSONAL
 - Nòmines i Assegurances Socials
 - Contractació
 - Selecció de Personal
- ✓ GESTIÓ I LIQUIDACIÓ D'IMPOSTOS
 - Impost de Societats
 - Impost sobre la Renda i Patrimoni I.V.A.
 - Successions i Donacions
 - Transmissions Patrimonials
- ✓ ÀREA JURÍDICA
 - Tramitació Constitució de Societats

OFICINES AL CARRER CASTELLA, nº 9 - Telf. Fax 379 85 66
08820 El Prat de Llobregat (Barcelona)

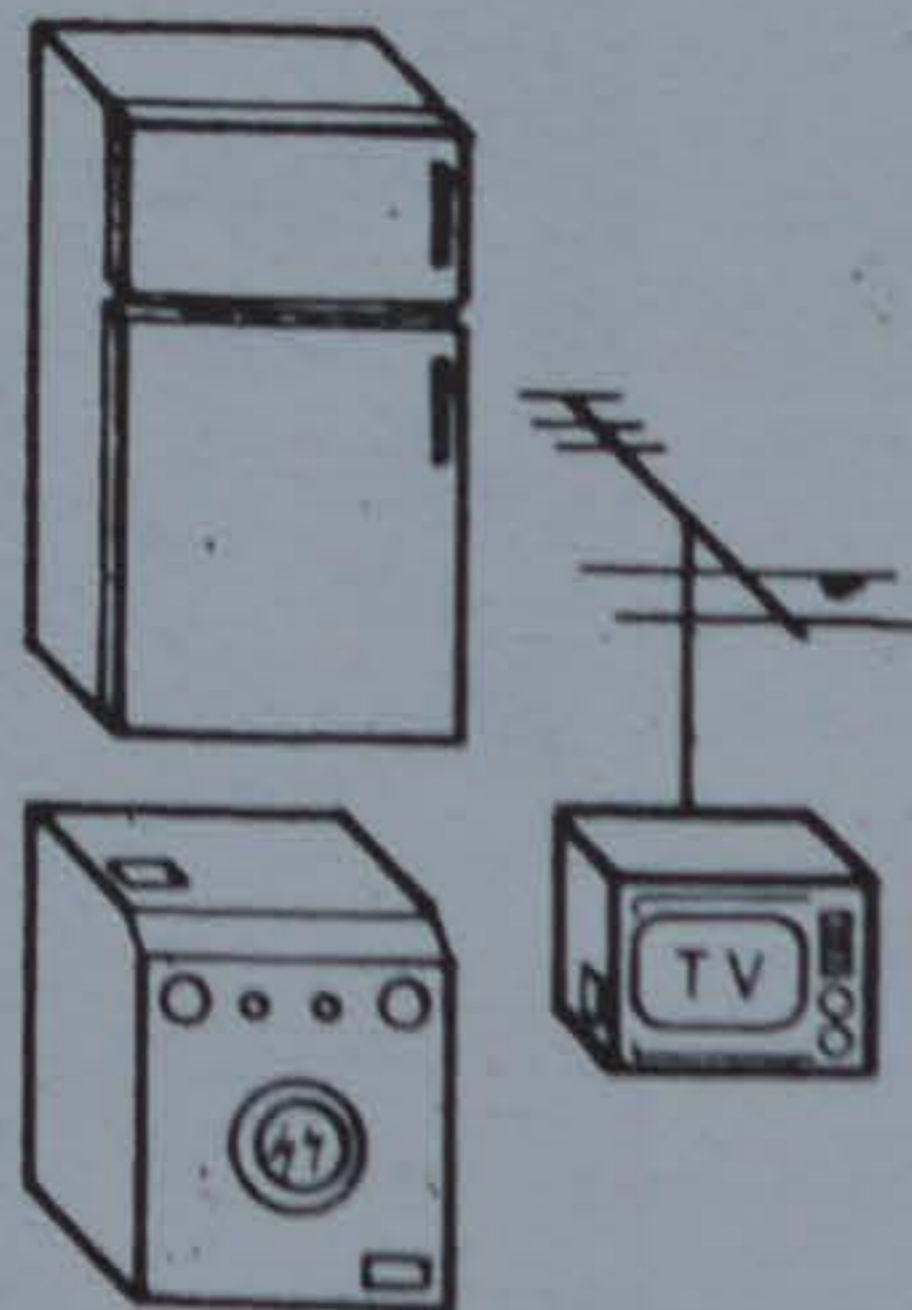

**REPARACIONES DE
ELECTRODOMESTICOS
EL PRAT**

Lavadoras - Frigoríficos
Calentadores - Cocinas
Estufas - Radio-cassettes
T.V. color, blanco/negro
Antenas colectivas

PLAZA CONSTITUCION, 4

TELEF. 370 77 43

Special Olympics de Vilanova i la Geltrú

Los jóvenes que siempre lo serán

Delta se ha personado en el «Centro Taller Sant Isidro» para entrevistar a los niños que han obtenido medallas en los «Juegos Special Olympics del centro de educación especial. El director, Sr. Félix Fornós Poch, ha expresado que los objetivos más inmediatos del San Isidro son que los niños que asisten a los talleres, reciban una compensación por el trabajo que realizan en los mismos y que cuando hayan adquirido la suficiente preparación, se incorporen a un puesto en el mundo laboral. Para los que no lo consigan, existe un proyecto de Residencia en el barrio de Sant Cosme para que cuando les falten sus padres no queden desamparados.

Uno de los colaboradores del Centro como Presidente de la Asociación es Vicente Lluch Beltrán que ha ayudado desde el primer día que funcionó el taller especial. Dedicó todo el tiempo que le queda libre una vez ha finalizado su trabajo.

- Vicente, estos que haces ¿perjudican tu relación a nivel de pareja?

- De alguna manera sentimos la necesidad de estar juntos más horas, perdemos muchas en reuniones en el Ayuntamiento, en la Generalitat y con el Gerente de los talleres. Con todo, cuando nos vemos de nuevo saboreamos nuestro encuentro y lo aprovechamos para contarnos todo aquello que debido a nuestra corta separación no pudimos comunicarnos. No obstante, tengo la suerte que mi mujer forma parte de la junta del Centro y en cada una de las reuniones siento su cercanía, y me hace inmensamente feliz.

- ¿Los padres de los alumnos son responsables en colaborar con vosotros?

- Unos sí y otros no. La mayoría de los padres dan la sensación como si no comprendieran que durante la permanencia de sus hijos en el taller se relacionan y en su tiempo libre practican actividades deportivas que les hace sentirse felices.

- ¿Un ejemplo de lo que estas diciendo?

- Uno muy reciente sucedió en Vilanova i la Geltrú en los «Special

Olympics». Sólo unos niños se sintieron afortunados porque cerca de ellos estaban aquellos seres que tanto querían -sus padres-

Compartieron con ellos sus triunfos y pudieron expresar los sentimientos que les salían del alma: «Papá, mamá, hemos ganado».

- Vicente Lluch lamenta que en «Special Olympics» estaban los otros muchachos de su centro, los que por mucho que miraran entre la gente no veían ni una sola cara amiga. El sitio de sus progenitores estaba vacío y nadie podía ocupar su lugar. ¿Cuándo y dónde podrán compartir aquel torrente de emociones reprimidas? Porque las personas que deberían decirlo estaban lejos, quizás demasiado.

- Con respecto a cómo se quiere un hijo deficiente, Vicente Lluch nos contesta:

- Todos los padres sienten un gran cariño hacia estos hijos, y el que tiene uno así, el amor que siente por él es maravilloso, lo demuestra al estar pendiente de su persona las veinticuatro horas del día, los meses, incluso los años. El hijo normal cuando llega a la mayoría de edad, se marcha de casa; éstos no pueden irse nunca. Al pensarlo, se me despierta el sentimiento de frustración, porque jamás se les verán casados, ni padres y con hijos. Nunca de estos hijos podré tener unos nietos contestones, reboltosos y zalameños.

- Tenemos una breve conversación con los alumnos de los talleres «Sant Isidro» en representación de todos los que tuvieron medallas en el «Special Olympics», de Vilanova i la Geltrú.

- Inmaculada Martín Calvo - Oro en natación- la practicaba cuando salía del taller en su tiempo libre. Los entrenamientos los realizaba en la Piscina municipal, me sentí muy feliz de haber conseguido dicha medalla.

Para Nieves Domingo Pujals - Bronce en petanca- los juegos fueron maravillosos porque al fin ella había conseguido todo aquello por lo que durante mucho tiempo se había preparado.

- Juan Díaz Franco -Plata en fútbol- esperaba con ilusión que llegara la hora de asistir a los en-

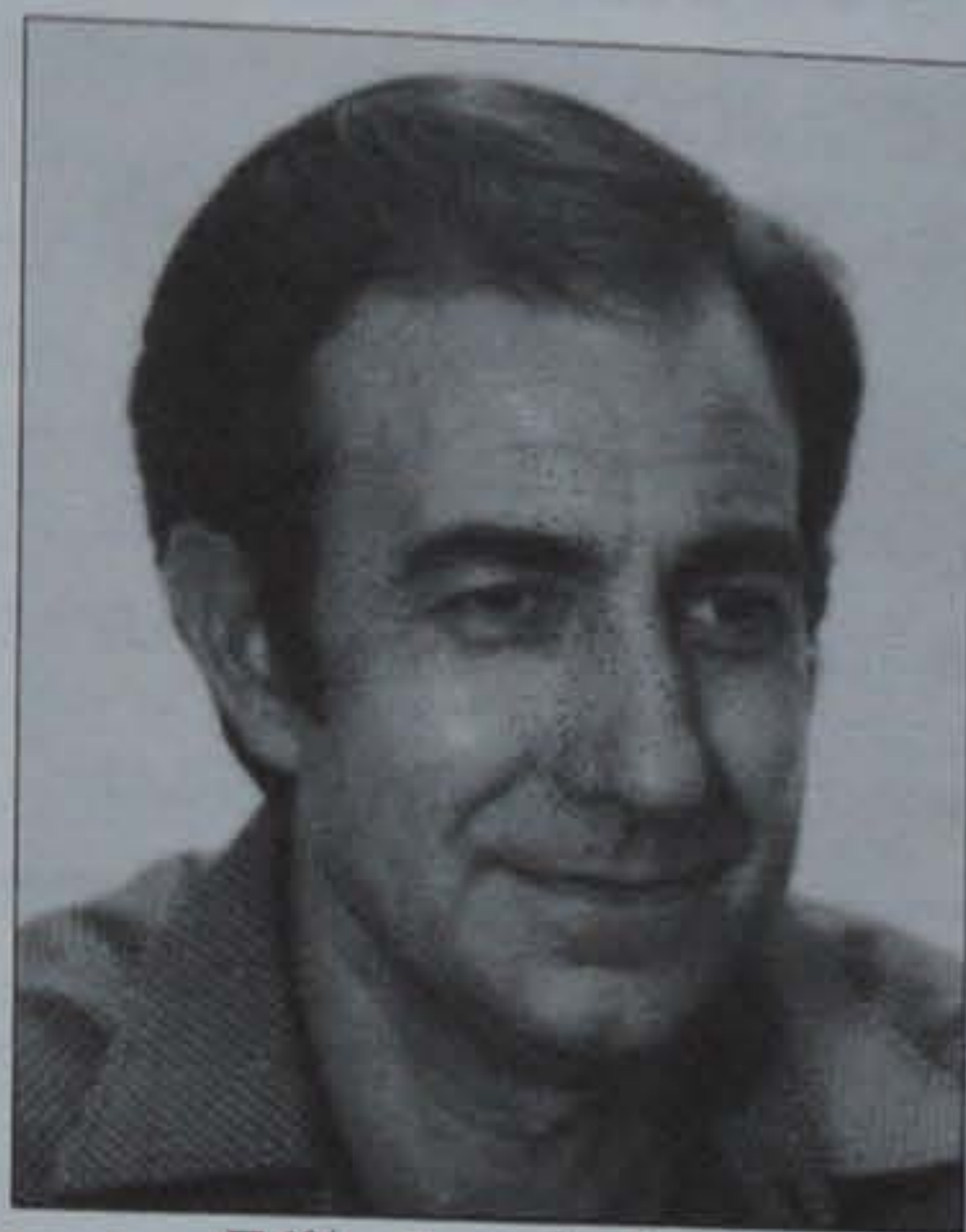

Félix Fornós Poch

trenamientos. Me gusta jugar de delantero porque me encanta meter goles.

- Juan Díaz Sorli -Plata en fútbol juega de portero. Cuando le comunicaron que iba a participar en la Olimpiada, lo primero que pasó por su cabeza fue que debían alcanzar el éxito. Trabaja en el taller de montador.

- Rafael López Pérez -Plata en básquet- cuando la consiguió, casi

no lo creía. Fueron unos momentos muy emocionantes. Para él es más importante el logro conseguido que la participación, porque en aquellos momentos se veía muy válido.

- Silvia Calvo Rius -Plata en básquet- antes de salir al campo tenía el sentimiento de miedo. Cuando el público les recibió con una fuerte ovación, se acordó de todas aquellas personas que le habían ayudado y sin ellas jamás se hubiera hecho realidad todo aquello que estaba viviendo.

- Finalmente para Pablo Garrido Martínez -Plata y bronce- la primera medalla fue 400 metros, la segunda en 100. Cuando viví aquella realidad me sentí como si soñara. Me acordé de todos los profesores y entrenadores. Si todos hubieran estado allí, les hubiera dado un abrazo delante de todo el mundo.

A. ESPUNY



ARQUITECTURA I ENGINYERIA

Santiago Rusiñol, 10, àtic 4a. - Castella, 1
 370 70 47
 08820 EL PRAT DE LLOBREGAT (Barcelona)

LEGALIZACIONES MUNICIPALES
APERTURAS DE COMERCIOS
LEGALIZACIONES INDUSTRIALES
PROYECTOS DE CONSTRUCCION INDUSTRIAL
PROYECTOS ELECTRICOS
CALCULO DE ESTRUCTURAS
INSTALACIONES CONTRA INCENDIOS



Tel. 478 36 43



Electro L rida

SERVICIO TECNICO
REPARACIONES DE ELECTRODOM STICOS

Lavadoras
Frigor ficos
Calentadores

Cocinas
Estufas
Placas el ctricas

VENTA DE RECAMBIOS DE TODAS LAS MARCAS

C/. L rida, 94

08820 EL PRAT DE LLOBREGAT

TORRADES
I CAF S

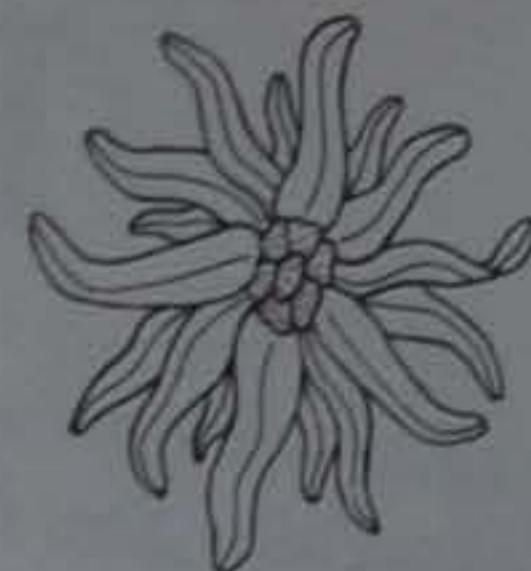

Edelweiss

Avinguda del Canal, 138 - Tel fon 370 73 60
08820 El Prat de Llobregat

Pere

Casanovas

MERCERIA - G NERES DE PUNT

Frederic Soler, 27 bis - Tel fon 379 09 71
08820 EL PRAT DE LLOBREGAT (Barcelona)



AGENTE CITRO N



AUTOS PRAT, S. L.

C./ Urgel, 36
Tel. Taller: 370 41 03 Tel. Ventas: 379 09 79
08820 El Prat de Llobregat (Barcelona)

cuibany

CUINES I BANYS

CADA REFORMA UNA CREACI 
moquetes, parquets i paviments pl stics

Coronel Sanfeliu, 34
Tel fon 379 52 48

08820 EL PRAT DE LLOBREGAT
(Barcelona)

AUTOESCUELA



Aeropuerto

EXPEDIMOS TODA CLASE DE PERMISOS DE
CONducIR Y TODO LO RELACIONADO CON EL
AUTOMOVIL

Industria, 27 - Tel f. 630 15 66 - SANT BOI
Industrias, 5-7 - Tel f. 370 74 95 - EL PRAT

bodegas **BEBE** S. L.

AL SEU SERVEI

Avda. Montserrat 168 - Bodega Venda al Detall - TEL. 370 06 46
Avda. Remolar 1 - Venda al Major - TEL. 379 15 17

On trobareu els Millors Preus
i el Millor Servei

CRISTALERIA

Sarabia

INSTALACION DE VIDRIOS, CRISTALES
GALERIAS DE ALUMINIO, VENTANAS GRAVENT
MAMPARAS BA OS Y DUCHAS

Avda del Canal, 189 - J. Anselmo Clav , 31 - Telf. 379 82 03
08820 EL PRAT DE LLOBREGAT (Barcelona)

El C.B. Prat recupera posicions

El CB Prat va afrontar el partit davant del BC Martorell amb la confiança que els otorgava haver aconseguit la primera victòria a domicili la setmana anterior. Els dos equips van protagonitzar un partit força igualat. Als primers minuts, l'avantatge en el marcador corresponia als visitants. Els contraatacs del Martorell eren contrarrestats pels pratencs amb un bon control del rebot defensiu i alguns rebots ofensius que li permetien anotar amb certa comoditat. Uns bons minuts dels visitants van col·locar al marcador la màxima diferència del partit (15-25). A partir d'aquell moment, el CB Prat va reaccionar i es va col·locar per davant (36-35) a falta d'un minut i mig pel descans, al que s'arribava amb un 38-36. A la segona part, el Martorell va agafar l'iniciativa en el marcador, gràcies a una defensa en zona que va fer que el CB Prat només anotés dos punts en els primers cinc minuts. Tot va canviar quan pel CB Prat van tornar a la pista Mas, Farrés i Oliva. Dos contraatacs pratencs i un triple de Mas tornaren a igualar el marcador. Els rebots ofensius capturats pel CB Prat eren canasta o personal, i impedièren a més els contraatacs visitants. El CB Prat aconseguí així el seu màxim avantatge (66-56), que va aguantar fins al 76-69 final.

Cinc dies després, el CB Prat rebia la visita del CB Pedagogium en un partit que s'havia suspès dues setmanes abans. Els visitants, amb cinc triples gairebé consecutius, va posar una diferència de deu punts al seu favor. El CB Prat va reaccionar, començà a anotar i a defensar els llançaments exteriors del Pedagogium i aconseguí agafar la davantera en el marcador a la mitja part (36-35). Durant la segona part, les defenses van dominar més sobre els atacs, i cap dels dos equips aconseguia una diferència còmoda sobre l'altre. El nerviosisme dels visitants, que van protestar molt les decisions arbitrals, els va descentrar, i el CB Prat va saber aprofitar aquells moments per escapar-se en el marcador i imposar-se per 68-59.

A la següent jornada, el CB Prat visitava la pista del AB Esplugues «A», que només havia perdut un partit, contra el líder. Un mal començament del CB Prat posà a l'Esplugues amb catorze punts d'avantatge. El CB Prat va reaccionar i reduí la diferència fins als vuit

punts al final de la primera part. Ja a la segona, els pratencs van reduir els vuit punts de desavantatge, gràcies a una defensa en zona molt ben executada. Però l'atac no es corresponia a aquesta bona defensa, i es perdien les possibilitats d'agafar un avantatge suficient per assegurar la victòria. A falta de quatre minuts per l'acabament el marcador estava empatat. L'Esplugues va aconseguir una curta diferència. El CB Prat va haver-se de jugar el partit prenent molts riscos, i acabà caient derrotat per 68-59.

La pròxima jornada era propícia per refer-se del partit disputat a Esplugues. El CB Prat s'enfrontava al Sant Joan de Mata «A», un dels equips més fluïxos en aquest inici de temporada. Però el partit va ser molt més complicat i renyit del que s'esperava. Durant la primera part, tant el CB Prat com el S. Joan van aconseguir un màxim de cinc punts de diferència. A la segona part, el CB Prat seguiria trobant moltes dificultats per guanyar. A falta de vuit minuts, i amb el partit empatat, els àrbitres van sancionar amb tècnica a Aleix Vila, l'entrenador local en absència de Joan Cavallé, i van concedir quatre tirs lliures als visitants. El S. Joan només en va anotar un, i a partir d'aquell moment el partit va ser del CB Prat, i especialment de Manzano qui, amb onze punts consecutius, donaria als locals un màxim avantatge de deu punts de diferència. Una reacció dels visitants els acostà al CB Prat, però aquest va reaccionar i s'imposà còmodament per 13 punts de diferència (82-69).

A la setena jornada, el CB Prat viatjava a Sabadell per enfrontar-se al CB Escola Pia-Imaje. Partit disputadíssim, on tant els sabadellencs com els pratencs no van superar els 4 punts de diferència. Davant d'un equip jove i molt ràpid en els seus contraatacs, el CB Prat va prendre l'iniciativa en el marcador a estones, fins que unes discutibles faltes intencionades i una tècnica xiulades al CB Prat als minuts finals van decidir a favor dels locals (57-54).

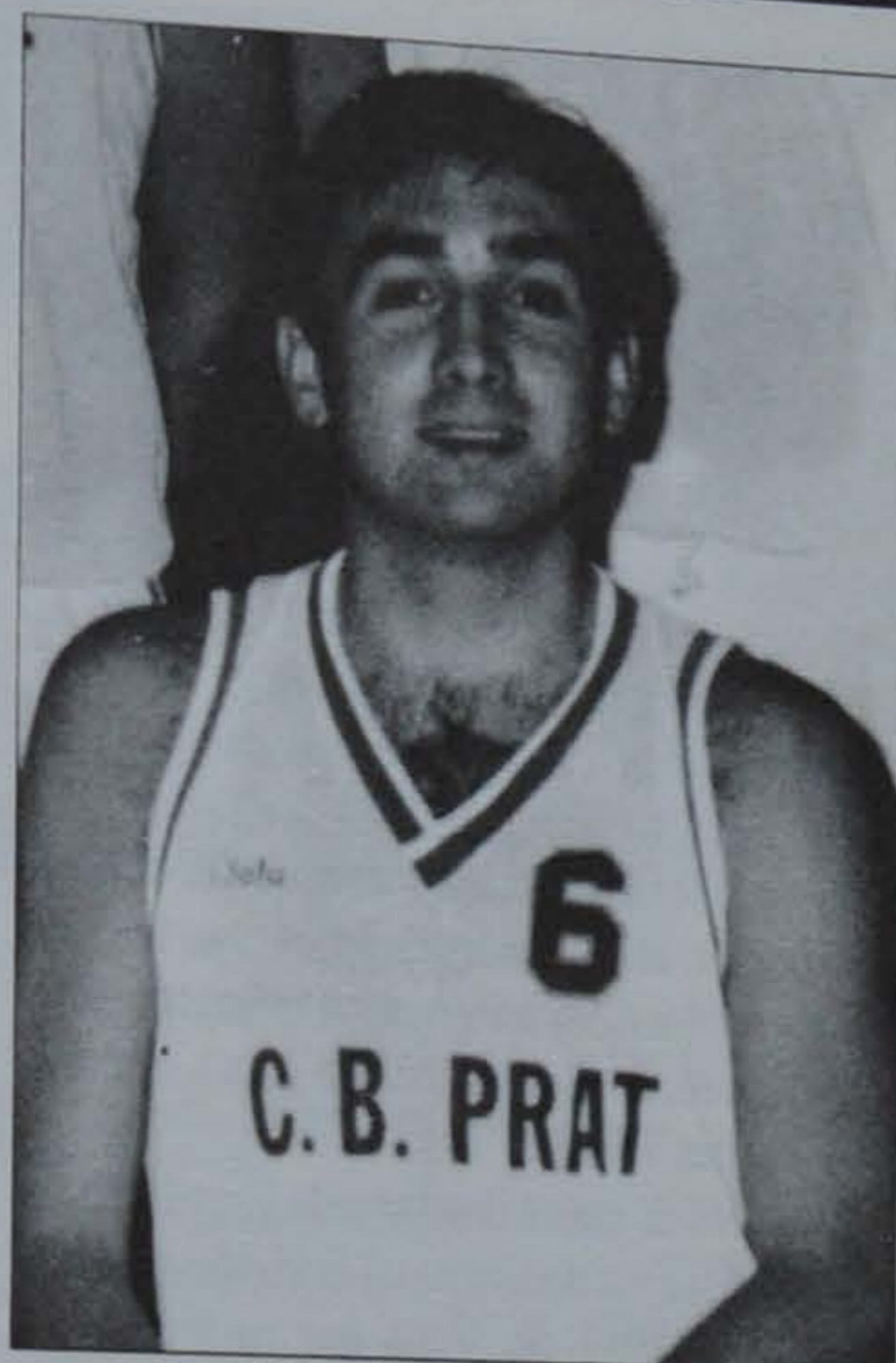

Joan Mas, jugador del CB Prat

Sub-23

Pel que fa al sub-23, el CB Prat està realitzant una molt destacada campanya, amb una sola derrota, producte de la mala fortuna, i sis victòries, quasi totes per un ample marge de punts. Destaca l'última victòria, al terreny del CE Escola Pia-Imaje, on, després d'iniciar el partit força freds, ja que van arribar sense temps ni d'escalfar, el CB Prat va arrodonir la millor segona part de la temporada, assolint màximes diferències de fins a setze punts, gràcies a una bona selecció dels llançaments exteriors davant de la zona dels rivals. El CB Prat s'imposà finalment per 52-65.

Resultats:

CB Gavà «A» - CB Prat	60-81
CB Prat - CB Pedagogium	61-45
Sal. Sabadell - CB Prat	69-67
CB Prat - BC Martorell	69-58
AB Esplugues 'A' - CB Prat	61-62
CB Prat - S. Joan de Mata «A»	70-58
CE Escola Pia - CB Prat	52-65

Classificació

1. CB S. Adrià	14 punts
2. La Salle Manresa	13 punts
3. Gama Cerdanyola «A»	13 punts
4. CB Prat	13 punts

Juvenil

El juvenil del CB Prat continua en una bona línia de joc com de resultats. Tot i perdre clarament en el derbi local de la tercera jornada davant l'AE Prat, els jugadors de Garcia Guevaras s'han refet i s'han col·locat en la quarta posició del seu grup, a un sol punt dels líders.

Classificació

1. UE Gaudí	14 punts
2. La Salle Gracia «A»	12 punts
3. CB Prat	12 punts
4. SE Casal Vilafranca	11 punts

Senior femení

Si al senior femení del AE Prat no li anaven gaire bé les coses, no es pot dir que al CB Prat li vagin millor: només han guanyat un partit, en l'última jornada, davant el CB Joventut S. Vicenç, per 49-37. Confiam en que les pratencs surtin d'aquesta complicada situació.

Classificació

1. CB Valls	12 punts
2. Jesus i Maria Sant Gervas	11 punts
3. UE Barberà	10 punts
4. CB Prat	7 punts

Juvenil femení

Tal com passa a l'AE Prat, mentre l'equip senior no acaba de rotllar, les juvenils del CB Prat ja s'han col·locat segones, amb quatre victòries i dues derrotes. L'última victòria va ser a casa, davant del Joventut Sant Vicenç, per 58-33.

Classificació

1. Stildona - CB Olesa	12 punts
2. CB Prat	10 punts
3. Epic Casino del comerç	10 punts
4. Bàsquet Tortosa	10 punts

Millora de l'A.E. Prat

Després d'un irregular inici de temporada, l'AE Prat havia de jugar en una pista incòmoda, no tant sols pel rival, sinó també per la pròpia pista, ubicada en un pavelló molt petit i ama molt poca alçada. A més, s'ha d'afegir la dificultat de començar el partit i encaixar de seguida deu punts de desavantatge. L'AE Prat, en voler reduir diferències, va caure en la precipitació i va desaproveitar canastes que semblaven fetes. Tot i anar sempre per sota en el marcador, els jugadors de Martí van igualar el partit a falta d'un minut per a la finalització. A la fi, però, mancà un pèl de sort i s'acabà derrotats per 76-73.

Després de caure davant dels Escolapis de Sarrià, l'AE Prat necessitava la victòria a casa davant l'AAEET de Valls per no caure en posicions endarrerides en la classificació. I així va ser, gràcies, especialment, a una petita escapada en el marcador a l'inici de la segona meitat. Durant tot el primer temps, l'AE Prat va manar en el marcador, tot i que els seus avantatges no superaven els set punts. Després del descans, l'AE Prat va superar els deu punts de diferència, i els va saber conservar força bé durant els segons vint minuts. Tot i així, una reacció dels vasellans, unida a un desconcert dels jugadors de l'AE Prat, va apretar el marcador, fins a deixar-lo en una diferència de tant sols tres punts a favor dels pratencs (77-74).

La setmana següent l'AE Prat visitava la pista del Horta Guinardó. L'AE Prat va entregar bona part del partit en els primers vuit minuts, on ja perdia per 22-4. Els problemes físics dels pivots alts de l'AE Prat eren un gran handicap i el partit es posava molt coll amunt. Tot i aquest nefast parcial, l'AE Prat es va refer i va començar a remontar en el marcador. Va dominar el partit i es va col·locar fins a sis punts al seu favor, quan només restaven quatre minuts de partit. Però un parcial de 17-7 en contra va donar el partit a l'Horta-Guinardó, tot i que l'AE Prat va ser a prop, perdent només d'un punt, d'imposar-se. Una personal intencionada col·locà el marcador final en un 73-69 final per als hortencs.

L'AE Prat guanyà el Vilafranca

Amb la decepció de la derrota, l'AE Prat rebia a casa el Club Bàsquet Vilafranca, que demostrà la seva perillositat quan es col·locà amb 0-10 de bon començament. L'AE Prat va reaccionar magníficament i va atrapar al Vilafranca quan encara mancaven vuit minuts de la primera meitat. L'AE Prat va aconseguir imposar-se als primers vint minuts, però tant sols per 36-32. En la reanudació, els dos equips van proseguir un frec a frec que guanyava en emoció alhora que els visitants endurien cada cop més la seva defensa. Tot i que els va costar, els àrbitres van començar a xiular les nombroses faltes comeses pel Vilafranca. L'AE Prat va aprofitar per superar per primer cop els deu punts d'avantatge, i els esforços dels visitants

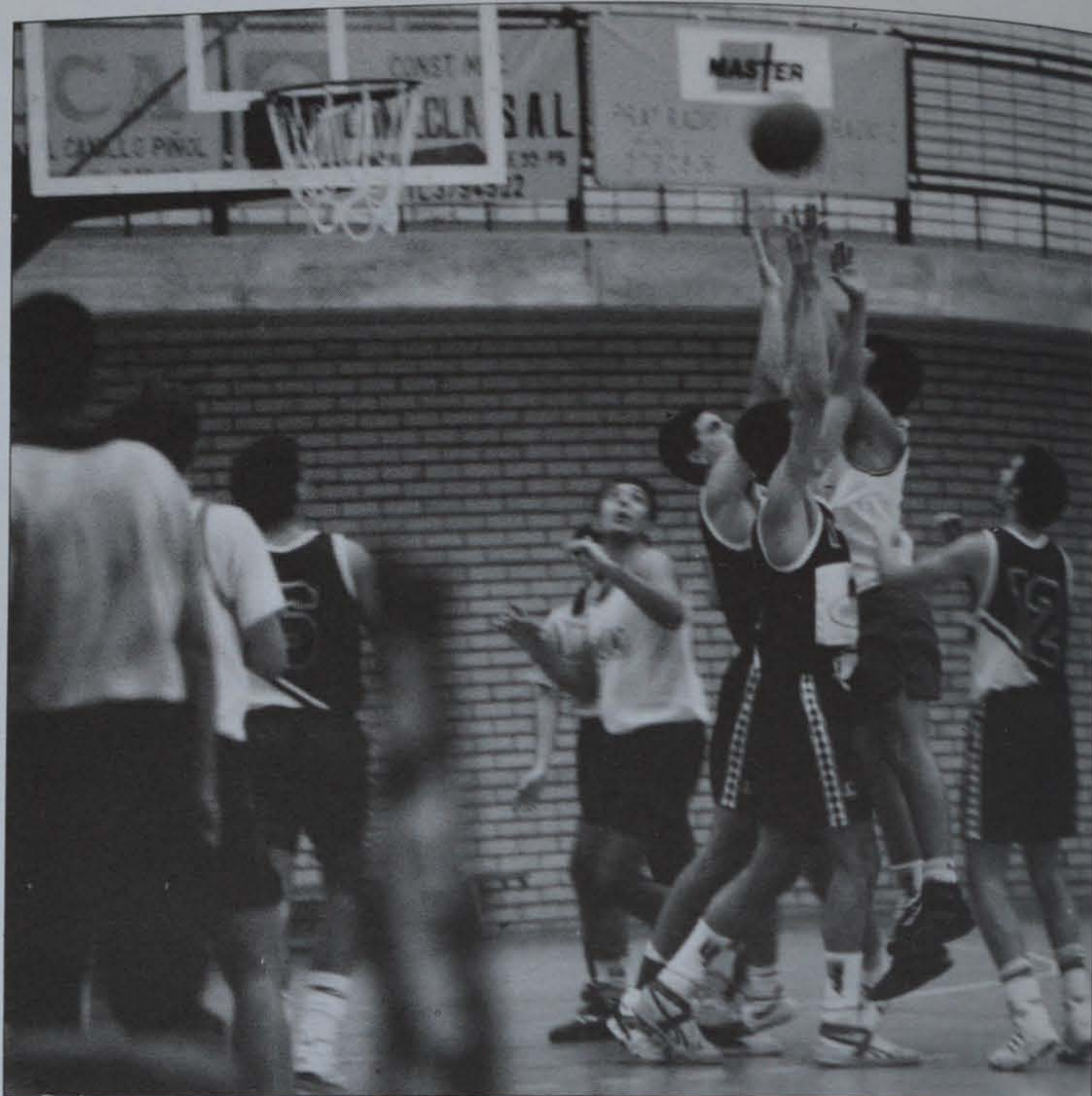

L'EA Prat ha millorat

solament van aconseguir retallar el marcador fins al 70-65 final.

Cal destacar en aquest grup l'enorme igualtat existent entre tots els equips, amb curtes diferències en els marcadors, i la dificultat de tots els equips d'assolir una victòria lluny de la seva pista.

Classificació

1. CN Sabadell	12 punts
2. Basket Bosco Horta	12 punts
3. Horta-Guinardó	11 punts
8. AE Prat	11 punts

Sub-23

Cal destacar l'excel·lent inici de temporada de l'AE Prat sub-23 que s'ha col·locat líder després de set jornades de competició. Tot i tenir un calendari favorable, i haver patit una derrota per 20 punts a Horta (84-64), no s'ha de menysprear el camí recorregut pels deixebles d'en Xavi Marcilla, que han guanyat els seus partits amb claredat, destacant les pallisses davant del S. Nicolau (102-51) i l'A.A.E.E.T. Valls (81-45). A partir d'ara, l'AE Prat ha d'afrontar compromisos més complicats, on donarà una referència més vàlida del que és capaç d'aconseguir aquesta temporada. De qualsevol manera, ningú no pot restar mèrits al liderat de l'AE Prat.

Resultats

AE Prat- CN Sabadell	65-49
CEB S. Jordi- AE Prat	55-68
AE Prat-CE S. Nicolau	102-51
Escolapis Sarrià- AE Prat	56-65
AE Prat-A.A.E.E.T. Valls	81-45
Horta-Guinardó - AE Prat	84-64
AE Prat- CB Vilafranca	66-56

Classificació

1. AE Prat	13 punts
2. B. Rubí	12 punts
3. Horta-Guinardó	11 punts
4. B. Bosco Horta	11 punts

Juvenils

Després d'un bon començament de temporada, col·locant-se líders amb tres victòries i cap derrota, els juvenils de l'AE Prat han sumat tres derrotes consecutives. Cal buscar la principal causa d'aquestes derrotes en els mals finals dels partits, en els que l'AE Prat perd els avantatges que havia aconseguit durant el partit. En l'últim partit, l'AE Prat s'ha recuperat amb una nova victòria.

Classificació

1. UE Gaudí	14 punts
2. La Salle Gracia	
5. AE Prat	11 punts

AE Prat femení començà la temporada guanyant a domicili



Senior

Resultats

Fortex Carton S.A. C. Catòlic-AE Prat	60-61
AE Prat-SESE Alupack	52-71
G.E. I.E.G. 'B' de Girona-AE Prat	52-44
AE Prat-CE Vedruna de Girona	50-54
AE Prat-CN Sabadell	42-57
El Masnou Basquetbol-AE Prat	85-26

Classificació

1. El Masnou Basquetbol	12 punts
2. G.E. I.E.G. «B» de Girona	10 punts
3. UE Sant Fost	10 punts
15. AE Prat	

Juvenil

Resultats

Fortex Carton SA C. Catòlic-AE Prat	35-54
AE Prat-SESE Alupack	54-28
G.E. I.E.G. 'B' de Girona-AE Prat	39-50
AE Prat-CE Vedruna Girona	41-36
AE Prat- CN Sabadell	48-49

Classificació

1. CN Sabadell	12 punts
2. Malgrat	11 punts
3. AE Prat*	9 punts
4. Betania	9 punts

*L'AE Prat amb un partit menys.

enfrontat contra les millors classificades, i les lesions de quatre jugadores, que un cop es recuperin de les seves lesions han d'ajudar a aixecar el vol a l'AE Prat.

Les juvenils de l'AE Prat han tingut un gran inici de temporada, aconseguint quatre victòries en cinc partits. A excepció d'un resultat ajustat davant del Vedruna i la derrota mínima davant del CN Sabadell, l'AE Prat ha guanyat els seus partits amb autoritat. A la cinquena jornada es produïa un duel d'invictes entre l'AE Prat i el CN Sabadell. Va ser un partit molt igualat. Tant sols l'AE Prat, a mitjans de la segona part, es va escapar fins als set punts d'avantatge. Però quan semblava que les pratenques podien guanyar el partit, el CN Sabadell reaccionà i igualà el partit. El punt que va decidir el partit el va aconseguir el CN Sabadell mitjançant un tir lliure a falta de dos segons per acabar el partit. A la sisena jornada, l'AE Prat ha gaudit d'un merescut descans.

Elf-Ato Chemical serà el patrocinador

D'altra banda, ita com ja us va avançar Delta en el seu número de juliol-agost, el passat mes d'octubre s'ha firmat l'acord al que van arribar l'AE Prat i l'empresa francesa Elf-Ato Chemical, ubicada al Poiígon Pratenc. Aquest acord suposa per l'AE Prat el patrocini dels seus cinc equips femenins.

L'AE Prat començà la temporada amb l'única victòria que fins ara ha aconseguit, a casa del Cercle Catòlic, per un sol punt de diferència, tot i no jugar al seu millor nivell. En el segon partit, a casa i davant del SESE Alupack, va sortir un mal partit, i es va perdre amb claredat. En la tercera jornada, l'AE Prat visitava la pista del que era líder, el G.E. I.E.G. 'B' de Girona, i va saber caure amb dignitat, més tenint en compte que solament van poder comptar amb cinc jugadores sèniors. A la quarta jornada, l'AE Prat rebia a les segones classificades, i es va perdre per tant sols quatre punts. Al cinqué partit, l'excés de responsabilitat de les pratenques els va fer errar nombroses vegades. Tot i que van saber aguantar la igualtat durant la primera part, ja en la segona els àrbrits s'encarregaren de desequilibrar el partit, bombardejant l'AE Prat de faltes personals i deixant a tant sols tres jugadores en pista a les acaballes de l'encontre. A la sisena jornada, l'AE Prat havia de visitar l'actual líder, El Masnou Basquetbol. Les líders, molt fortes en els rebots i amb un alt percentatge de triples, van apallissar l'AE Prat, en un nefast dia, per 85-26. Cal oblidar aquesta derrota i centrar-se en els propers partits, força importants i on l'AE Prat pot oferir la qualitat que té i que ha mostrat a estones durant la temporada. S'han de considerar com atenuants de les derrotes pratenques el calendari, que les ha

Continua endavant l'O.B.A., amb sis jornades disputades i amb sorpreses relatives. Una d'aquestes sorpreses es l'irregular inici dels campions, Bar Manolo, que ja han perdut davant Los Liantes i el Bar Polideportivo. Tot i així, Bar Manolo comanda el grup 2, grup del qual tant sols es va poder celebrar un partit a la cinquena jornada, a causa de la pluja. En aquest grup tant sols resta invicte el CELL, que es segon. Al grup 1 el líder invicte és el Bellvitge, seguit d'aprop pel Can Clos.

OBA

GRUP I

Equips	Resultats					
Calzados Font - Bellvitge	58-103					
Límite - Discoteca Pim-Pam	40-32					
Grup Colonia - Óptica Recasens-Ford	48-36					
Alquímia - Restaurante Casas	52-48					
Sin Comentarios - Erri-Berri	61-43					
La Chona - Can Clos	58-41					

Classificació:	J	G	P	P/F	P/C	Punts
1. Bellvitge	6	6	0	421	275	12
2. Can Clos	6	5	1	381	299	11
3. Alquímia	6	4	2	350	312	10
4. *La Chona	5	4	1	289	199	9

GRUP II

Equipos	Resultados					
Aeropuerto - Peña Bética	42-58					
Marina Esport - Los Liantes	58-79					
Dream Team - CELL	53-77					
Ex. Alum. J. Verdaguer - 23 Juanes	45-76					
A.V.V. Llevant - Yugopractica	62-51					
Bar Manolo - Bar Polideportivo	62-71					

Classificació:	J	G	P	P/F	P/C	Punts
1. Bar Manolo	6	4	2	461	307	10
2. *CELL	5	5	0	366	230	10
3. *Bar Polidep.	5	4	1	374	249	9
4. *Los Liantes	5	4	1	290	239	9

*Els equips assenyalats porten disputat un partit menys que la resta.

Catalana de Reparacions d'Automòbils, S. A. L.

PLANXA - PINTURA - MECÀNICA

CAREAUTO S. A. L.

AUTO SERVICIO CAREAUTO

Av. Anselm Clavé, 41-81
Tels. 379 06 57 - 370 86 64

08820 EL PRAT DE LLOBREGAT
(Barcelona)

Churreria

MARI CARMEN

Churros - Porras - Patatas

Avda. de Montserrat, (Esquina Canal)
08820 EL PRAT DE LLOBREGAT

**CARPINTERIA
EN ALUMINIO**

CASAS

Divisiones y Carpintería
Ventanas, vidrios y todo tipo de
trabajos en aluminio

Ampurdán, 90 - Teléfono 379 88 04

08820 EL PRAT DE LLOBREGAT (Barcelona)

**ENCA
PIEL**

SANTORO

**GRANDES DESCUENTOS EN PRENDAS DE
NAPA Y PELETERIA**

Ignacio Iglesias, 207 - Tel. 379 41 00
08820 EL PRAT DE LLOBREGAT (Barcelona)



**AUTENTICO CAFE
IMPORTADO DE ITALIA**

**CAFETERIA
HELADERIA
HORCHATERIA**

C/ Rosa Ribas Parellada, 1-5
Teléfono 478 20 80
EL PRAT DE LLOBREGAT
(Barcelona)

Manipulación y Elaboración propia
de Helados Italianos



CLINICA DENTAL

Presupuestos sin compromiso

Avda. Virgen de Montserrat, 99, 2º 3ª
Teléfono 370 33 06
08820 EL PRAT DE LLOBREGAT

Boutique Makay

*Donde encontrarás
tu moda Joven*



Federico Soler, nº 5 Tel. 370 23 89

Frankfurt Avenida

*Especialidad en Productos
de la tierra de
" Montaneda Extremeña "*

Avda. Remolar nº 105 - 107 Tel: 478 35 36
08820 EL PRAT DE LLOBREGAT



TRANSPORTS

PUGES

Servels de:

CAMIONS I FURGONETES
DISTRIBUCIÓ TOTA ESPANYA
DISTRIBUCIÓ ESPECIAL CATALUNYA
DIPÒSIT - EMMATZEMATGE

SERVEI REGULAR DIARI
PRAT ↔ BARCELONA

CASA FUNDADA L'ANY 1.870
A BARCELONA

AGRUPATS

Bolivia, 46 - 52

Anselm Clavé, 17-19 - Tel. 379 02 32 - Fax 379 02 32 - 08820 EL PRAT DE LLOBREGAT





Los galardonados por el C.N. Prat

20 años de historia en el C.N. Prat

El pasado 25 de Octubre se celebró en la piscina municipal los 20 años de historia del C.N. Prat. El acto comenzó alrededor de las 12 del mediodía y estuvo animado por un público muy fulgurante pero escaso. La fiesta, que fue la continuación del campeonato desarrollado el día anterior, tuvo su momento culminante a la hora de la entrega de los trofeos. Seguidamente la comisión del club otorgó los diplomas que acreditaban a los socios honorarios.

Los elegidos fueron: Lluís Tejedor (Alcalde del Prat), Antonio Rodés (Regidor de Deportes), Josep Camps (Director de Acciones Cívicas), José Luís Vilaseca

(Secretario Consejería de Deportes), Francisco Boné (Federación Catalana de Natación), el primer olímpico pratense, Santiago Navarro, y los presidentes de C.N. Prat, Moisés Llopart, Salvador Pérez, Castañé, Joan S.R. y Santamaría. De los mencionados, habría que remarcar que tan sólo presenciaron el acto cuatro de ellos. Al resto de socios se les entregó un diploma conmemorativo del aniversario. El acto continuó con los parlamentos, para finalizar invitando a los presentes a un aperitivo que tanto los más pequeños como los más mayores supieron agradecer.

JOAQUÍN MARTOS

Daniel Plaza de nuevo campeón

El campeón olímpico Daniel plaza venció el pasado día 18 de Octubre en el Campeonato de Cataluña celebrado en la ciudad vallesana de Granollers. Tras la finalización de los Juegos Olímpicos, el corredor del Nike reaparecía en una prueba de importancia.

El pratense realizó un tiempo de 46'16" en los 20 Km que se componía la prueba masculina. En segundo lugar quedó el atleta Miguel Ángel Prieto seguido de Josep Minuesa. En la categoría femenina la campeona catalana fue la atleta del Cornellá Athletics Emilia Cano, que realizó un tiempo de 24'11" en los 5 Km. Tras ella la marchista Cristina Marín y Sonia Píñilla fueron las primeras atletas en cruzar la línea de meta. En el apartado por equipos, los vencedores fueron en la categoría masculina el conjunto del Castellar y en la femenina el Cornellá Athletic

T.E.



El pratense volvió a demostrar su valía proclamándose Campeón de Catalunya

SEAT ENTREGÓ UN TOLEDO "PODIUM" AL OLÍMPICO DANIEL PLAZA

Este modelo es exclusivo, la Marca lo ha diseñado únicamente para los ganadores de medalla de oro en las olimpiadas de Barcelona'92



El pasado día 11 de Noviembre en las instalaciones de LLOBRECAR, S. L. tuvo efecto el acto de entrega de llaves a Daniel Plaza del Toledo PODIUM por parte del Director de Mercado Interior de SEAT, Sr. Doménech y en presencia de otros directivos de la Marca así como del Concejal de Deportes Sr. Antonio Rodés.

Buena actuación de los pratenses en la Copa Once celebrada en Pamplona

Entre los días 31 de Octubre y 2 de Noviembre se desarrolló en Pamplona una nueva edición de la Copa Once de Fútbol-Sala para invidentes. En esta ocasión se dieron cita en la ciudad navarra los cuatro primeros clasificados del Campeonato de España celebrado en Benidorn; Madrid «A», Madrid «B», Barcelona y Vilanova. Los equipos se enfrentaron en una liguilla, todos contra todos finalizando el equipo de Madrid «B» en primer lugar, seguido del conjunto de Barcelona, que a pesar de obtener la misma puntuación que el primero, quedó relegado al segundo puesto debido al mejor gol average del equipo madrileño. Tras ellos quedaron Madrid «A» y Vilanova respectivamente. Aguilar, jugador del Madrid «B», fue el máximo goleador del torneo con tres goles en su haber y así como ya lo realizase en los partidos de exhibición con la selección en Mollet, demostró ser un genio del fútbol-sala para invidentes.

Destacar la buena actuación de los pratenses Fernando Simón y Alfonso Martínez, en el conjunto barcelonés; el primero proclamándose el portero menos goleado del torneo y el segundo -a pesar de las molestias que arrastrara durante todo el campeonato en los gemelos- siendo una de las piezas importantes del conjunto catalán. La participación pratense no queda aquí ya que a Fernando y Alfonso se le tiene que sumar el delegado, Paco Martínez (padre de Alfonso); Peque, el preparador del equipo y Luís María (hermanos estos dos últimos de Fernando), que además de ser el portero reserva, va de apoyo con la organización del equipo barcelonés.

El día 26 del presente mes, el conjunto de Barcelona acudirá a Alicante para realizar un partido de exhibición ante el equipo local así como también acudirán a la cita de la selección general Alfonso y Fernando para el partido internacional que el 20 de diciembre se disputará en la ciudad gallega de La Coruña.

T. ESPIGARES

Al igual que en las Paralimpiadas, los pratenses Alfonso y Fernando obtuvieron una buena actuación en la Copa Once



“Delta” jugará en la liga de fútbol-sala del Prat

Una nueva edición de la liga de Fútbol-Sala Amateur del Prat ha dado comienzo. Esta vez el campeonato se ha iniciado con la novedad de haberse fusionado las tres divisiones de años anteriores en dos: división de honor y primera división. Nuestro periódico, fiel a su condición y como viene haciendo últimamente en el apoyo

Golejadores		
1 Rufino Carbonero Rubio	C.D. The Family	10 gols
2 Andrés Zambrana Cabaco	Periódico «Delta»	9 gols
3 Juan Carlos Serrato Guerrero	Peña Bética «La Paz»	7 gols

del deporte y la cultura pratense ha apostado por uno de los equipos que este año participará en la primera división, esponsorizándolo y dándole nombre al conjunto.

En este número y en los sucesivos, vamos a hacer un seguimiento de resultados, clasificaciones y anécdotas que se puedan dar en esta liga de Fútbol-Sala amateur.

	J	G	E	P	GF	GC	PUNTS
1 Periódic «Delta»	3	3	0	0	18	6	6
2 Casa de Aragón	3	3	0	0	14	4	6
3 Massey «Tot pel Bany»	3	2	0	1	14	6	4
4 C.D. The Family	3	2	0	1	17	9	4
5 La Peña	2	2	0	0	10	3	4
6 Óptica Recasens	3	2	0	1	17	10	4
7 Peña Bética «La Paz»	3	2	0	1	11	6	4
8 Aya Prat 84	2	1	1	0	8	5	3
9 C.S.R. 91	3	1	0	2	8	9	2
10 Boutique de la Hamburguesa	3	1	0	2	8	14	2
11 Afilgu (J.B.)	3	1	0	2	6	14	2
12 Peña Madrileña Sant Jordi	3	0	1	2	5	8	1
13 «La Sexta del Buhó»	2	0	0	2	3	10	0
14 F.S. Costa Brava	3	0	0	3	5	17	0
15 Emblajes y Cajas S.A.	3	0	0	3	5	28	0



MODA CON MUCHA CLASE

**VEN A PROBARTE
LOS ZAPATOS
QUE VISTEN
LOS MEJORES PIES
DE EUROPA**

Panama Jack, Lotusse,
Pons Quintana,
Looky, D'Antonio, etc.

Por un poco más...
no te conformes con menos.

Sabates
FONT
Bosses

Frederic Soler, 42
El Prat de Llobregat

**PLAN DOCENTE
MATERNAL Y PRE-ESCOLAR
(PABELLON n.º 1).**

DESDE LOS 3 MESES CON SERVICIO MEDICO PERMANENTE, CONTROL DIETETICO DE COMIDAS E INFORME DIARIO, ESTA SECCION UBICADA EN ZONA INDEPENDIENTE ESPECIFICAMENTE INSTALADA, CON JARDINES Y PATIOS EXCLUSIVOS, ATIENDE A LOS NIÑOS, CON PERSONAL TITULADO Y ESPECIALIZADO.
TELEFONO PARTICULAR PARA INFORMACION PERMANENTE 211 22 71.
ABIERTA TODO EL AÑO DE 7,30 A 19, 30 H. EXCEPTO AGOSTO.

E.G.B. (PABELLON n.º 2)

LOS ALUMNOS DE 1º CURSO, MUCHOS DE ELLOS PROCEDENTES DE OTROS CENTROS, SON ATENDIDOS EN NUMERO REDUCIDO PARA CONSEGUIR UNA PREPARACION HOMOGENEA Y PODER SEGUIR ADECUADAMENTE EL PLAN DE ESTUDIOS. HASTA 5.º CURSO LOS ALUMNOS SON ATENDIDOS POR PROFESORES ESPECIALIZADOS DE E.G.B. A PARTIR DEL 6.º CURSO SU FORMACION CORRE A CARGO DE DOCTORES Y LICENCIADOS.

B.U.P. Y C.O.U. (PABELLON n.º 3)

UN MINUCIOSO CONTROL DE ASISTENCIA Y HORAS DE ESTUDIO DE LOS ALUMNOS, POR PARTE DE LOS TUTORES DE LOS DIFERENTES CURSOS, HA PERMITIDO CREAR UN AMBIENTE DE TRABAJO MUY SATISFACTORIO Y OBTENER EN LAS PRUEBAS DE ACCESO A LA UNIVERSIDAD CENTRAL, PORCENTAJES DE INGRESO SUPERIORES AL 90 % EN LA CONVOCATORIA DE JUNIO, DURANTE LOS ULTIMOS DIEZ AÑOS, Y CON CALIFICACIONES GLOBALES MUY ELEVADAS.

**CONFESIONAL-PRIVADO
COCINA PROPIA**

COMPLEJO EDUCATIVO



Avda. Tibidabo, 28

**ENSEÑANZA MIXTA
E.G.B. - B.U.P. - C.O.U.
RESIDENCIA INTERNADO
MATRICULA ABIERTA
PLAZAS LIMITADAS
TELS. 417 15 31 - 212 43 91
212 67 54 - 417 15 33**

INGLES (OBLIGATORIO)
DENTRO DEL HORARIO ESCOLAR Y A PARTIR DE LOS CUATRO AÑOS.

A TRAVES DE NUESTRO DEPARTAMENTO DE IDIOMAS, RELACIONADO CON ORGANIZACIONES DOCENTES DE INGLATERRA Y ESTADOS UNIDOS, LA MAYORIA DE NUESTROS ALUMNOS SIGUEN EL PLAN DE ESTUDIOS DE LA ESCUELA OFICIAL DE IDIOMAS DE BARCELONA (CINCO CURSOS), PARA OBTENER LA TITULACION UNIVERSITARIA CORRESPONDIENTE.

PARA ELLO SE EXAMINAN EN REGIMEN LIBRE, ALCANZANDO EN GENERAL EL CUARTO CURSO DE DICHO PLAN DE ESTUDIOS.

**DEPORTES
(OBLIGATORIO)
SIL-CLUB**

ENSEÑANZA, INTRODUCCION Y FORMACION DEPORTIVA.
DESDE LOS SEIS, HASTA LOS NUEVE AÑOS, LOS ALUMNOS RECIBEN LAS ENSEÑANZAS BASICAS Y FUNDAMENTALES EN ONCE DEPORTES POR PARTE DE MONITORES ESPECIALIZADOS OBTENIDA ESTA ENSEÑANZA, EL ALUMNO PASA A LAS ORDENES DEL ENTRENADOR DEL DEPORTE QUE ELIJA Y SU TUTOR DEPORTIVO A CONSEJE. NUEVE PISTAS DEPORTIVAS PERMITEN LA REALIZACION DE ESTE PLAN EN LOS SIGUIENTES DEPORTES.

- ATLETISMO (ESCUELA DE SALTO DE ALTURA Y LONGITUD).
- BALONMANO
- BALONCESTO
- BALONVOLEA
- FUTBOL Y FUTBOL SALA
- GIMNASIA (RITMICA Y DEPORTIVA)
- HOCKEY SOBRE PATINES
- NATACION
- PATINAJE ARTISTICO
- TAEKWONDO

EL CLUB DEPORTIVO DEL COLEGIO, SIL-CLUB PERMITE MANTENER A NUESTROS ALUMNOS RELACIONADOS Y CREAR EL AMBIENTE DE CONVIVENCIA QUE LA JUVENTUD ACTUAL NECESITA. SIL-CLUB ES EL PRIMER CLUB ESCOLAR FEDERADO DE TAEKWONDO DE CATALUÑA. CURSILLOS DE ESQUI Y COLONIAS DE VERANO, COMPLETAN ESTA PREPARACION E INCREMENTAN EL ESPIRITU DE SOLIDARIDAD Y COMPAÑERISMO ANTES MENCIONADO.

**SERVICIO DE AUTOCARES
PRECIOS RAZONABLES**

SERVICIO ESPECIAL DE AUTOCARES FERSPRAT

Con salida a las 7,15 horas aproximadamente para alumnos de BUP
Con salida a las 8 horas aproximadamente para alumnos de Pre-escolar y EGB

El estilo de una Nueva Generación.

Personalidad propia.

Más fuerte y agresiva en su conjunto. Pero basada en una nueva estética aerodinámica.

De formas más suaves e integración de elementos en sus versiones de 3, 4 ó 5 puertas y Cabriolet.

El resultado es un nuevo diseño exterior. Una demostración espléndida de que lo elegante no está reñido, en absoluto, con lo deportivo.

El interior es una prueba más de equilibrio de conceptos. Con la incorporación de un nuevo salpicadero de nuevas formas y materiales y el emplazamiento, más ergonómico de todos los mandos y elementos

de confort.

Sin olvidar la seguridad.

Con detalles vitales como los cinturones delanteros, de altura regulable, el asiento especial para niños y los reposacabezas en asientos traseros y cinturones traseros laterales dinámicos.

Y su preocupación por la protección del medio ambiente.

Presente en dos motorizaciones de inyección gasolina con catalizador de 95 y 137 CV.

Si te gusta el estilo de la nueva generación entra en el nuevo Renault 19. Orgulloso de ti.

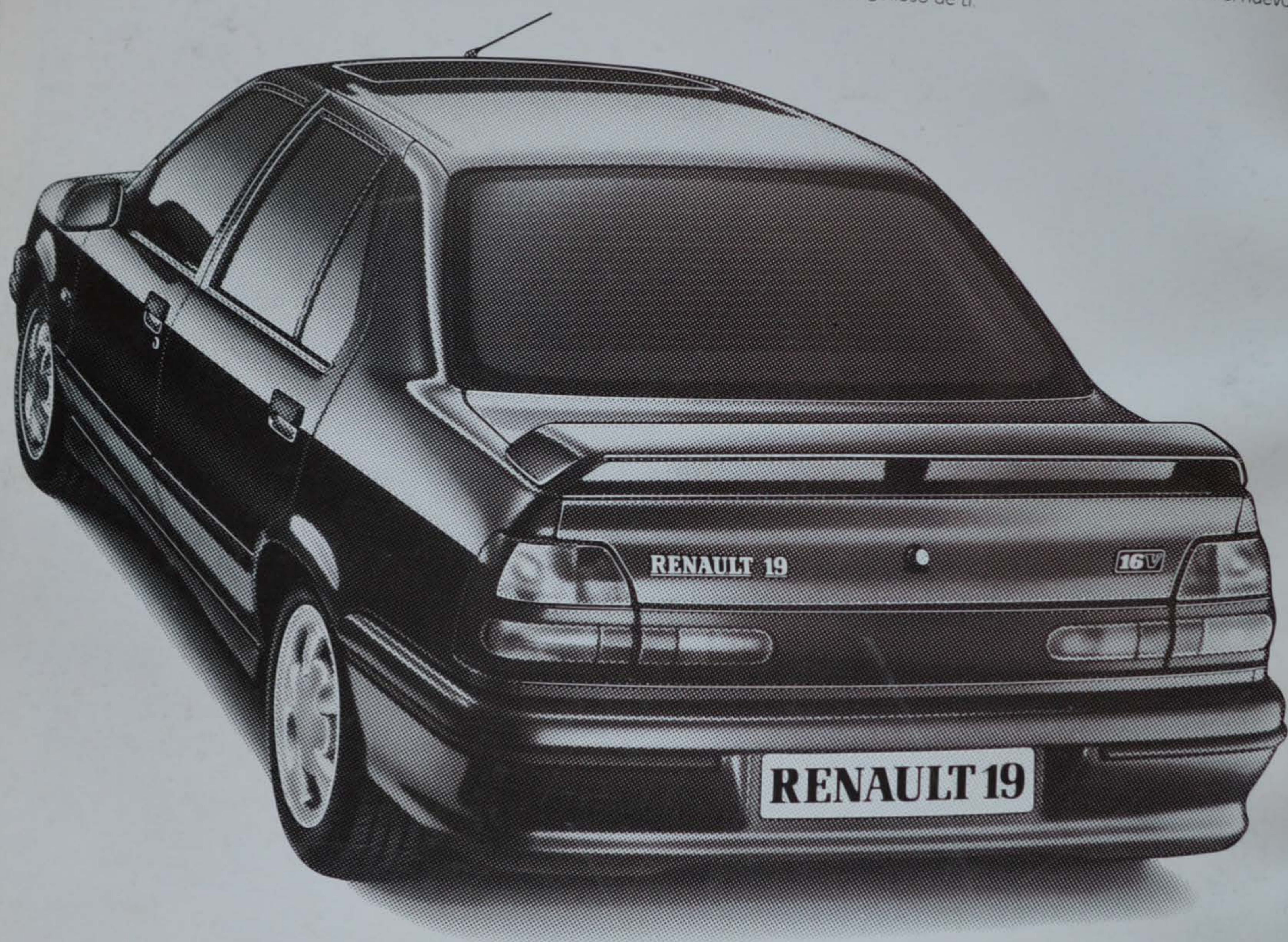

NUEVO RENAULT 19

Orgulloso de tí.

Descúbrelo en:



RENAULT

CONSAVA 3, S. A. Autv. Castelldefels Km. 5,8 Frente Pryca - Teléfono 370.34.11
AUTO TORRAS Calle Joan Maragall, 41 - Teléfono 379.05.82