

# Delta

LLOBREGAT

EL PRAT, FEBRER 1993 ANY XVI Nº 164 PREU: 150 PTES.

## El desviament, quasi un fet



### La Seda: pas decisiu endavant

El registre mercantil ha acceptat per fi la inscripció del consell Amézola

#### ESPORTS

### Piguillem, anada i tornada

Entrevista amb l'entrenador de l'A.E. Prat, que dimití i tornà a l'equip en un plaç de 48 hores

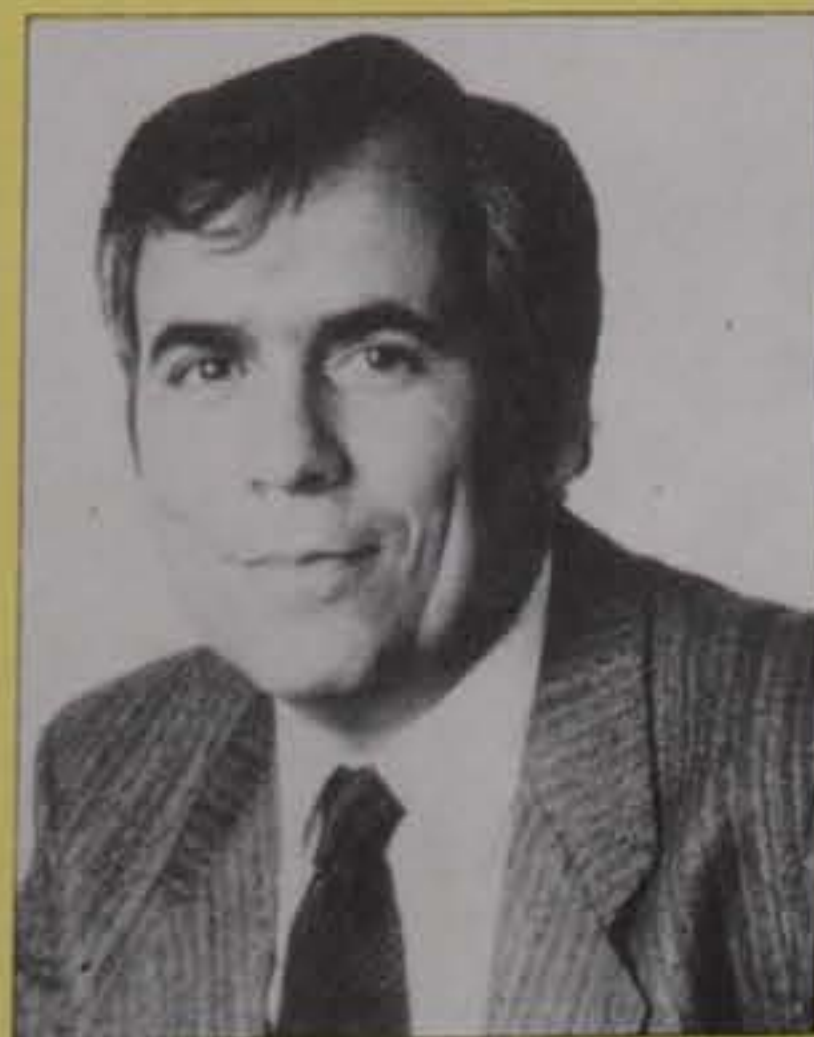

#### ENTREVISTA

### Joan Serret, portaveu municipal del PSC

"La gran Barcelona necessita espai per instal·lar indústries, i nosaltres estem interessats en ubicar-les"

IC, en solitari, augmenta el sou de tots els polítics de l'Ajuntament

## EL DESVIAMENT DEL LLOBREGAT

Existeix ja un avant-projecte de les obres de reforma del delta del Llobregat. Aquest document que ha estat distribuït -entre altres- als portaveus dels partits que governen el nostre Ajuntament, en un dels seus apartats diu clarament que: «El desvío del río se mantiene según las previsiones últimas establecidas por la Generalitat de Catalunya».

El dissabte passat, dia 20, el Ministre del Govern Central, Sr. Borrell, va manifestar a la premsa que «su departamento iniciará los proyectos previstos en el delta del río Llobregat si no se cierra pronto el acuerdo entre las administraciones implicadas».

Queda clar que en contra de l'opinió del poble del Prat i de tots aquells municipis del Baix que li puguin fer costat, el ministre té la certesa que el riu serà desviat. El que més dol és que la Generalitat, una vegada fet el Pla Director del Port de Barcelona, això sí, hagi previst la realització del desviament.

És paradoxal que el que la dictadura no va aconseguir, ara en democràcia, es dugui a terme.

És clar que en política el que avui és blanc demà és negre, i a més ens ho volen fer creure.

Realment al.lucinant!

## ELS SOUS DELS POLÍTICS

Penós, realment penós el succeït a l'últim Ple Municipal, en el que l'equip de govern proposava l'augment de les retribucions al personal de l'Ajuntament i als membres electes i grups municipals.

Tots els partits, menys I.C., van votar en contra de l'augment salarial dels polítics, acceptant la proposta del 5 % per la resta del personal municipal. L'argument del no és ben entenedor: La situació crítica del País i l'exemple d'altres administracions (ajuntaments també) que, donada la recessió, han congelat els increments salarials.

La quantitat que comporta l'augment als polítics no és massa significativa respecte al total del pressupost, el que sí entristeix és la poca sensibilitat de l'equip de govern, que sense el més mínim argument justificatiu a la seva proposta, es va limitar a votar sí.

I el més penós, que ni tan sols van tenir un mínim de sensibilitat per ajornar el tema, per un altre Ple, donat que en la mateixa sessió es van presentar dues mocions sobre la crítica situació de La Seda de Barcelona, amb la presència d'una representació dels seus treballadors.

**Delta**  
LLOBREGAT

## SUMARI

**Aprovat el pressupost de remodelació de la Rambla**

PÀGINA 4

**La multinacional Ferrero se instala en el "Mas Blau"**

PÀGINA 35

**La platja estrena nous vials d'accès**

PÀGINA 37

**Inaugurada la remodelació del CAP Sant Cosme i Sant Damià**

PÀGINA 40

**L'A.E. Prat, a quatre punts de la promoció**

PÀGINA 50

**El C.B. no baixa la guàrdia**

PÀGINA 57

EDITA ASSOCIACIÓ CULTURAL "DELTA DEL LLOBREGAT"

Redacció i Administració: Pau Casals, 47 baixos. Telèfon 379 05 33

CONSELL EDITORIAL  
President

Jaume Monés i Albet

Sots-Presidents

Josep Maria Canalías i Balletbó

Alfredo Garcia i Vela

Secretari

Pere Manuel Azuara i Danís

Director

Jaume Monés i Albet

Caps de secció

Toni Espigares (esports)

Miquel Domènech (cultura)

Fotos d'actualitat

Carles Juscafresa

Fotocomposició

La Impremta,

Servei de Secretaria, S.A.

Frederic Soler, 81-83

Imprimeix

Grafisprat S.L.

Pau Casals, 161-163 El Prat

(≡) A C P C

Delta, el periòdic del Prat, no es fa responsable de l'opinió expressada en els articles signats. La línia del diari queda recollida en la pàgina editorial D.L.B. 43419 - 1977

Crónica del Pleno

# IC aumenta el sueldo de los políticos

Uno de los temas que más ha acaparado la atención del público en el Pleno Municipal celebrado el pasado día 11 de Febrero, fue la moción presentada por los representantes de los trabajadores de La Seda de Barcelona, que seguían encerrados en el Ayuntamiento.

Afortunadamente, poco antes de iniciarse el Pleno, se informó de que la situación de La Seda se había desbloqueado al inscribirse en el Registro el Consejo de Administración presidido por el Sr. Amézola. Fueron leídas las dos mociones, presentadas por los representantes sindicales y por los grupos municipales, en las que se pedía que se reconociese el Consejo de Administración presidido por el Sr. Rafael Amézola Zúñiga, que se concediese un aval de 1.300 millones de pesetas solicitado a la Comunidad Autónoma de Madrid y que la Administración Central, que se comprometió ante los sindicatos CC.OO. y UGT a dar un crédito de 1.500 millones a través de la banca pública, cumpliera su compromiso. Las mociones fueron aprobadas por unanimidad, no sin que el portavoz del PSC echara en cara al alcalde que se hubiese tenido que actuar con mayor diligencia por parte del equipo de Gobierno. El Alcalde apostilló que como filosofía siempre se podía hacer más, pero que él entendía que el Ayuntamiento había hecho lo que tenía que hacer y que estaba al lado de los trabajadores sin ninguna condición.

Respecto al proyecto de reparcelación de la unidad de actuación nº 1 PERI Cal Saio, votaron a favor todos los grupos municipales, con la excepción del PP, que votó negativamente. El mismo resultado de votos se obtuvo en el punto quinto de la orden del día que trataba de la alteración calificación jurídica de los terrenos, viales y equipamientos del sector Cal Saio.

También se expusieron al Pleno los inventarios de los bienes municipales de los años 1990 y 1991, con los votos favorables de la mayoría de los grupos municipales y la



Josep Pérez Moya

abstención del PP.

El voto afirmativo de todos los grupos se produjo en el tema que trataba sobre la solicitud de autorización cursada a la Generalitat respecto a la afectación y desafectación de parte de los terrenos del Colegio Público Charles Darwin.

En cuanto a la resolución de adjudicación de parcela en el Polígono Estruch a la empresa RESA S.L., se votó favorablemente, a excepción del portavoz del PP, que se abstuvo.

En el tema de personal sobre oferta de ocupación pública para 1993, votaron a favor IC y PP, en contra CiU y se abstuvo el PSC.

La polémica se desató cuando se trató el tema del incremento de las retribuciones al personal municipal y miembros electos y grupos municipales para el año 1.993, proponiéndose un porcentaje del 5 % de aumento para todos ellos.

Pau Vila (PP) manifestó que entendía que debían separarse el aumento a los funciona-

rios del aumento a los políticos y que él no estaba de acuerdo en que a los políticos se les aumentasen las retribuciones, teniendo en cuenta la situación del país. Paco Olanda (CiU) también manifestó su intención de votar no al aumento de las retribuciones a los políticos, al igual que el portavoz del PSC, Joan Serret, quien además pidió, al igual que Pau Vila del PP, que se separasen en dos las propuestas de aumento, una para los empleados municipales y otra para los políticos, añadiendo que su grupo votaría sí al aumento de los empleados municipales y no al de los políticos, por entender que en un momento de crisis como el presente y teniendo en cuenta que otras administraciones han congelado los salarios, no es de recibo que se aumenten las percepciones de los políticos prateses.

El Portavoz de IC, José Pérez Moya contestó a las alegaciones de los demás portavoces que en anteriores ocasiones el aumento se había realizado siempre en conjunto y, por lo tanto, así se haría en esta ocasión.

El Alcalde, sin explicación de voto alguna, pasó el tema a votación. Votó a favor del aumento del 5 % a los empleados municipales y a los políticos IC y en contra al aumento de los políticos el resto de grupos municipales, PSC, CiU y PP.

Finalizó la sesión con dos temas tratados en Ruegos y Preguntas referidos a la zona ecológica de Cal Nani y presentado por el portavoz Pau Vila, al que el regidor Sergi Alegre de IC manifestó que se estaba haciendo un anteproyecto para que la zona de Cal Nani se incluyera dentro de la zona de Reserva Natural.

El otro tema lo presentó Juan Miñarro del PSC, quien dijo que existía un gran desconcierto en la nueva reordenación en la asignación de facultativos en el ambulatorio de nueva planta, rogando que se informara debidamente a los usuarios por parte del Ayuntamiento.

M.A.

VEDELLA DE GIRONA

## Carnisseria Montserrat

*La nostra qualitat és tradicional*

HAMBURGUESES - RESTAURANTS - SERVEI A DOMICILI  
MERCAT MUNICIPAL 2-5-7 TELÉFON 379 03 47

*“El desviament del riu pel simple fet de desviar-lo és absurd i innecessari”*

*“S'ha fet un gra massa dedicant recursos a la perfifèria (...) castigant el casc antic pel seu vot”*

*“Considerem un escàndol l'actuació de l'alcalde del Prat en l'aplicació del coeficient màxim en l'IAE”*

*“L'Ajuntament ha cedit el terreny per l'ambulatori al lloc més allunyat del seu centre. No crec que això agradi a ningú”*

*“L'alcalde ha de fer alguna cosa més que marxar de vacances l'estiu del 91 en plena crisi de La Seda”*

*“Vull manifestar el nostre respecte personal pel que representa en Jaume Codina, però no es pot fer un nomenament basant-se en uns arguments i catorze mesos després es fa una proposta pel Jaume Codina basant-se en uns arguments contraris als proposats en el nomenament de l'Antonio Martín”*

el món del comerç local. Vam proposar els socialistes al ple la reducció al 1'5 % i això significava encara un increment de recaptació superior a l'any anterior, proposta que va ser rebutjada per l'equip de govern. Continuem pensant que l'aplicació del 1'5 és el coeficient que correspon a la nostra ciutat.

- La situació delicada de La Seda fa que molts ciutadans tinguin el perill d'anar a latur. L'Ajuntament en aquest cas ha fet alguna acció?

- L'alcalde de la ciutat d'El Prat no solament ha de preocupar-se de la implantació de noves empreses, sinó que també ha de treballar pel manteniment de les ja existents. Considerem que l'alcalde ha de fer alguna cosa més que marxar de vacances l'estiu del 91 en plena crisi de La Seda. Ha de fer alguna cosa més que deixar el balcó de l'Ajuntament als treballadors i repartir entrepanes entre els que van venir de la planta d'Alcalà.

- Sobre el projectat centre de mercaderies de La Ribera, l'alcalde va manifestar en l'última entrevista la seva total oposició al mencionat centre i va dir que havien votat a

favor del projecte alguns grups municipals.

- Naturalment l'alcalde va dir la veritat. Nosaltres vam votar afirmativament al projecte del centre de mercaderies, perquè entenem que són moltes mojudes de terra que actualment estan sense conrear perquè els pagesos perden diners. Perquè els propietaris de les terres ho demanen i perquè ja no queden jornalers que treballin les terres.

És evident que tot el que signifiqui crear riquesa i llocs de treball, els socialistes sempre estarem d'acord.

- Per quines raons van votar no a la proposta d'I.C. de nomenar fill predilecte d'El Prat al Dr. Jaume Codina i l'adhesió a la proposta dels arxivers del Baix Llobregat per atorgar-li la Creu de Sant Jordi?

- En primer lloc, manifestà el nostre respecte personal pel que representa en Jaume Codina. El Grup Socialista va votar en contra d'aquestes dues propostes en el ple, per la mateixa raó que fa uns catorze mesos es va votar a favor quan es va fer un anomenament de fill adoptiu a l'alcalde Antonio Martín. Perquè entenem que no es pot fer un

nomenament basant-se en uns arguments i catorze mesos després es fa una proposta pel Jaume Codina basant-se en uns arguments contraris als proposats al nomenament de l'Antonio Martín.

- I respecte a la proposta de concessió de la Creu de Sant Jordi per la seva tasca literària, cultural i d'investigació història d'El Prat i la comarca del Baix Llobregat i el Barcelonès, que no té cap connotació política. Per què també veu votar que no?

- Així com en el tema del nomenament de fill predilecte hi va haver consens dintre del meu partit, en quan al tema de la Creu de Sant Jordi va haver debat perquè havia diferents veus i no hi va haver majoria, per quan existia l'opinió per uns de que era un tema totalment diferent al nomenament de fill predilecte i d'altres entenien que per coherència s'havia de votar negativament. Per tant, vàrem votar i va sortir el no. Malgrat que sabíem que altres alcaldes socialistes havien votat o votarien afirmativament.

JAUME MONÉS I ALBET



Assemblea local d'ERC

## Proposen Joan Camps per a diputat al congrés



El secretari general d'ERC al Prat, Joan Camps, podria formar part de les llistes del partit republicà en les properes eleccions generals, si prospera la proposta de la secció comarcal d'ERC. Camps, que va ser reelegit secretari local, continua però treballant per a que ERC tingui representació al consistori del Prat.

En el decurs de l'assemblea local d'ERC, celebrada el 6 de febrer, Joan Camps va exposar el programa d'actuacions del partit per aquest any. Destaca la voluntat d'oposició al desviament del riu i la posada en marxa de campanyes per demanar el concert econòmic. En aquest sentit, el secretari local d'ERC va anunciar que es presentaria una moció al ple «ja que aconseguir el concert econòmic també afavoreix els ajuntaments».

L'increment de la militància és també un punt bàsic del partit al Prat. En les passades eleccions autonòmiques ERC va triplicar els seus vots al Prat però aquest fet no ha significat un augment de la militància. Per aquesta raó, el president de la secció d'ERC al Baix Llobregat, Xavier Vendrell, va demanar un esforç de col·laboració als militants i simpatitzants pratencs. Amb aquesta mateixa intenció, l'òrgan de difusió del partit «El mosquit republicà» ha duplicat la seva tirada fins a arribar als 1.000 exemplars.

IMMA JUNCÀ

## No al desviament del riu

El 4 de febrer, l'Ajuntament d'El Prat va convocar una roda de premsa, referent al pla global d'ordenació territorial. L'alcalde, Lluís Tejedor, Josep Pérez Moya, Tinent d'alcalde i els portaveus dels grups d'oposició, Joan Serret (PSC) i Pau Vila (PP) i CiU, que no va estar present, tots van coincidir en fer una valoració positiva del mètode de treball iniciat per les diferents institucions.

Ara s'havien posat sobre la taula tots els efectes que aquest projecte exigia i que històricament eren reivindicats, com són el riu, l'aeroport, el port i la zona ecològica. Les administracions havien arribat a una concertació política valorant quatre temes de vital importància pel Prat: «La construcció d'una depuradora d'aigües residuals», «La contenció del procés d'erosió de la costa», «La protecció efectiva de les zones naturals humides del delta» i «La connexió del municipi amb la xarxa d'infraestructures viàries i ferroviàries». L'alcalde va dir «Que era necessari que les administracions tinguessin la voluntat d'anar cap

una solució a través del treball de tots, per aconseguir el concurs». També es va demanar: «La definició de límits i terminis del projecte, l'englobament, les competències de les administracions, la concreció d'inversions...» Lluís Tejedor va apel·lar a la prudència i responsabilitat, ja que d'aquest pla logístic en depen el futur de tota la comarca i, per tant, cal concertació. Manifestant un to de preocupació per les pròximes eleccions generals.

La posició en temes emblemàtics, com el desviament del riu, o la construcció de noves pistes, l'alcalde va manifestar que la posició del consistori, no només la de l'equip de govern, era la mateixa que històricament s'havia defensat.

A la pregunta de que popularment semblava un canvi de, van manifestar que l'Ajuntament parlava d'una nova variant, la concertació: «Cedir i parlar de tot», que fins ara no havia succeït, i que malgrat tot la negativa a la desviació del riu no variaria.

MÓNICA

**Restaurante**  
**Mesón Galicia**

Reservas de Mesa  
Tel.: 478 10 14

Bodas,  
Bautizos y  
Comuniones

C/. Matagalls, 7  
Barrio Sant Jordi  
08820 El Prat de Llobregat

ESPECIALIDADES EN:  
LACON - PULPO A FEIRA E VIÑO DO RIBEIRO



### CERVECERIA - Galicia

Especialidad en Pulpo a Feira - Lacon  
Jamón de Bellota - Embutidos Ibéricos  
Chorizos de Ciervo y Jabalí  
y Viño do Ribeiro e Turvio

Avda. 11 de Septiembre, cruce Avda. Remolar

# Safareig Oficial

Oïdo por ahí: «Si se presentara a las elecciones municipales para futuro alcalde del Prat el Sr. Antoni Pérez, actual alcalde de Esplugues, todos los comerciantes y botiguers le daríamos nuestro voto». Ya lo sabe, Sr. Antoni Pérez, si los aires de Esplugues soplan mal, un sector del Prat le da su apoyo.

\*\*\*\*\*

El «susto» que va endur-se el nostre company de redacció Miquel Domènech va ser amb majúscules en veure sota el seu nom el títol de Gerent del Patronat de Promoció Agrícola del Consell Comarcal del Baix Llobregat (el P.P.A.C.C.B.L., suposem). Clar que canvia el darrer cognom, encara que sols per dues lletres. En Miquel Domènech, el nostre, ens confessa que les úniques escaroles que ha vist, han estat al plat, i ben amanides, per cert.

\*\*\*\*\*

Ja sabem que el nostre col.laborador Ernest Casa Ribé és bó i que els seus articles sempre són actuals i escrits sota el signe d'un profund coneixement dels temes que toca. Tant és així, que el darrer escrit «Per què aquesta crisi?» DELTA li va publicar dues vegades... No fóra cap problema si no hagués estat publicat... en el mateix número.

\*\*\*\*\*

Continua l'eliminació d'arbres a la ciutat. En la construcció del carrer de Les Moreres, van arrencar més de 100 precioses moreres i ningú es va molestar en replantar-les a un altre loc.

La reforma de la Plaça de la Vila ha costat a vida a tres plataners, en la reforma de la plaça Pau Casals s'han carregat tres preciosos cops perquè els paletes són uns manasses i, a més a més, els mateixos constructors han podat a resta deixant-los molt atrontollats. I l'Ajun-

tament estima la natura.

\*\*\*\*\*

En los últimos meses, el Ayuntamiento ha reformado la primera planta con un estilo señorial y, por cierto, muy caro. El motivo era agrupar parcela de poder en el edificio emblemático y Antonio Pedrero y Manolita Sanz estrenan suntuosos despachos. En menos de un mes, el Tte. de alcalde de régimen interior unos de los componentes de la «Pérez-Troika» era trasladado al edificio de la calle Centro. No podíamos dejar el tercer Ayuntamiento sin mando, ha informado un miembro de I.C.

Así quedan mejor las cosas y hay uno de la «Troika» en cada edificio. Josep Pérez en el edificio del Ayuntamiento I, Manel Bou en el edificio de Ayuntamiento II y Pedrero en el Ayuntamiento III.

\*\*\*\*\*

Vam anar a l'edifici de la brigada d'obres a l'abocador per llençar unes runes. De pas, vam donar una volta i vàrem comprovar una enorme quantitat de persones que componen la brigada d'obres. Quan les empreses redueixen el personal a mantenir, l'Ajuntament l'augmenta i allò ja sembla la SEAT.

\*\*\*\*\*

El ex-jefe de la policía urbana de las Heras ha caído en desgracia y tras la contratación de

un nuevo jefe, le hacen la vida imposible para que deje el Ayuntamiento. De momento lo están obligando a patrullar por las calles, lo que no estaría mal si esto lo hicieran los otros jefes. Para terminarlo de fastidiar, últimamente lo obligan a patrullar todas las noches por el casco urbano de la ciudad completamente solo, con la misma finalidad. Y los ciudadanos nos preguntan donde están los urbanos de barrio que

tanto pregona el concejal J.R. Que nadie crea que con el jefe caído en desgracia, patrullando las frías noches de invierno ya está instaurado el guardia de barrio. Eso, Sr. Redondo, tiene otro nombre.

\*\*\*\*\*

Tothom esperava que amb la reforma de l'edifici vell de l'Ajuntament aprofitarien per donar-li un despatx al regidor Pau Vila, perquè és l'únic que comparteix despatx amb les dones de fer feines. No ha estat així i el bon regidor continua igual.

\*\*\*\*\*

En el último Delta comprobamos que siguen muriéndose gallinas, por la contaminación del acuífero superior. Y que sepamos nosotros, el regidor de sanidad, todavía no ha tomado cartas en el asunto. El concejal Miñarro no tiene suerte con sus denuncias y las que pagan el pato en este caso son las gallinas y por supuesto si nadie lo remedia los patos también.

\*\*\*\*\*

Por fin han conseguido que no acudamos a los plenos. El del mes de Enero se celebró en viernes para despistar a los que acudimos habitualmente a las sesiones municipales, por lo tanto no podemos contar nada al respecto. Lo único que nos llegó la onda fue que Pau Vila estuvo realmente genial. Como siempre.

## LA TIRA



# El projecte Fénix

Barcelona com a capital econòmic-empresarial de Catalunya, està envoltada per tres grans zones de desenvolupament: el Vallès, el Maresme i el Baix Llobregat. El Baix Llobregat es caracteritza per la seva important reserva de sòl, necessària pel creixement econòmic de la comarca, i sobretot per la seva centralitat, basada en la localització de l'Aeroport, la bona comunicació (accés directe a les autopistes i a les rondes), la proximitat del Port i la Fira de Barcelona.

La comarca del Baix Llobregat i la seva zona d'influència, formen un Macro-Districte, entès com un conjunt de districtes integrats dins d'una mateixa zona geogràfica. La seva zona d'influència està formada per un hipotètic triangle delimitat al nord per Igualada, a l'oest per Sitges i a l'est per la Zona Franca. Tot aquest Macro-Districte va facturar (transaccions industrials) l'any 1990, 83.618 milions de pessetes, que representen el 18'95% del total facturat a Catalunya, que l'any 1990 va ser de 441.258 milions de pessetes.

Dins d'aquest context, i davant l'actual crisi econòmica, la Confederació d'Empresaris del Baix Llobregat, presidida pel senyor Paz Dorado, pretén impulsar el potencial socio-econòmic de la comarca mitjançant un projecte anomenat Projecte Fènix.

El Projecte Fènix té com a objectiu convertir el Baix Llobregat i la seva zona d'influència, nomenada genèricament Baix, en una àrea de riquesa, benestar i progrés. Per aquesta raó el Projecte pretén realitzar un estudi detallat de la viabilitat econòmica i social del Baix, per a poder dissenyar unes línies d'actuació que solucionin els problemes econòmics i socials del Baix.

El desenvolupament del Baix pot ser estimulat de manera exògena, per un moviment dels factors de producció des de l'exterior cap al Baix, amb l'entrada de treballadors i/o de capital estranger. O bé, de manera endògena, mitjançant un ús adequat dels recursos interns existents, com, per exemple, incorporant al sistema productiu la mà d'obra desocupada. La solució que proposa aquest Projecte, és la implantació d'un Macro-

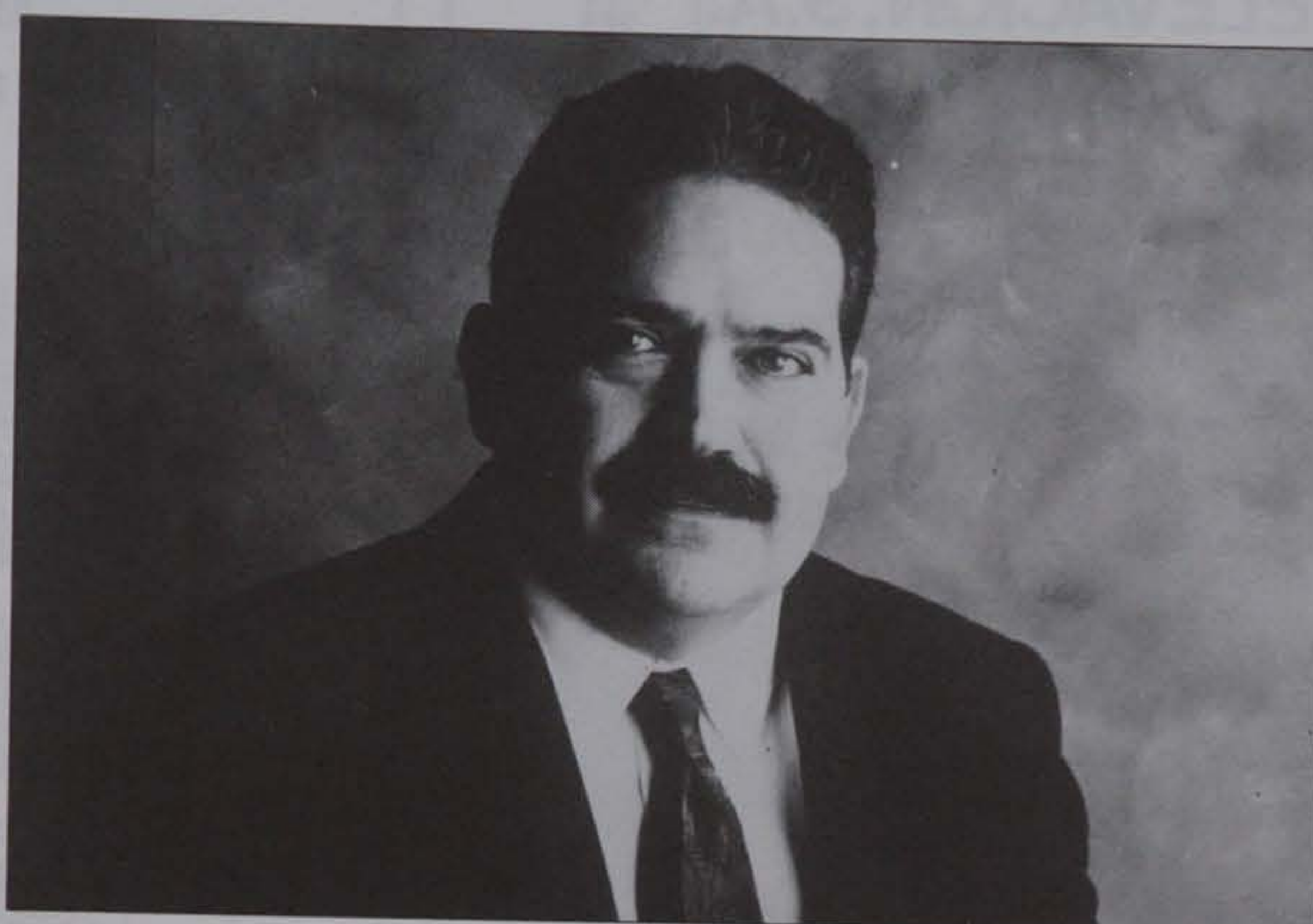

*Paz Dorado,  
President de la  
Confederació  
d'Empresaris  
del Baix  
Llobregat i  
fundador del  
Projecte Fénix*

Districte industrial en la zona, que integri tots els recursos territorials per tal de potenciar-los. I així, millorar els resultats. És a dir, que aposta per un desenvolupament estimulat per la via endògena.

El Projecte Fènix és el resultat d'un ampli programa d'accions i actuacions a 10 anys vista que es realitzarà conjuntament i de manera coordinada entre els agents privats, les administracions públiques i les voluntats polítiques per tal d'aprofitar les avantatges de la zona i utilitzar favorablement el seu potencial tècnic i humà.

El Projecte Fènix forma part d'un Pla Estratègic d'Innovació Territorial, estructurat en tres fases. Una primera fase de creació d'una entitat anomenada Fundació, formada per les entitats i les empreses integrades en el projecte, que compta amb una Comissió Executiva responsable de l'elaboració de l'estratègia a seguir segons les necessitats del Baix.

La segona fase correspon al Projecte Fènix, que té com a objectius el coneixement de la situació real de la zona i aportar solucions als problemes que eviten el ple desenvolupament de la seva potencialitat. El Projecte consta de sis elements: 1) Anàlisi dels problemes locals; 2) Auditoria de l'eficàcia del que es realitza a la zona actualment; 3) Anàlisi dels recursos disponibles (humans, financers, disponibilitats del sòl, índex de

saturació d'ús de les infraestructures, etc.); 4) Fixar objectius per etapes que incloguin els problemes que té l'àrea; 5) Establir un programa d'acció; i 6) Establir un mecanisme de seguiment de l'eficàcia de les intervencions i corregir constantment els errors produïts per l'efecte del «feed-back».

La tercera i última fase consisteix en formar el Macro-Districte industrial del Baix, que estarà format per tres blocs o àrees d'investigació, d'actuació i de promoció.

El Projecte Fènix que s'exposarà públicament durant les pròximes III Jornades Empresarials, on assistiran 1.500 empresaris i destacades personalitats polítiques i econòmiques de Catalunya i d'Espanya, es va presentar el passat dijous 28 de gener als mitjans de comunicació de la zona del Baix. Així mateix, dos dies més tard, el 30 de gener, el senyor Paz Dorado, president de la Confederació d'Empresaris del Baix Llobregat i fundador del Projecte Fènix, va presentar-lo al Ministre d'Indústria, el senyor Claudio Aranzadi, el qual es va mostrar molt interessat en el Projecte, i en la repercussió econòmic-industrial que pot tenir en la comarca del Baix Llobregat i el seu entorn. Finalment Aranzadi va manifestar que el Ministeri d'Indústria recolzaria activament aquest estudi.

JAUME VILÀ

## Calendari Fiscal

En reunió de la comissió de govern es va aprovar el calendari fiscal per 1993:

Impost/ taxa	Període
Preu públic ocupació via pública (Mercat Sant Cosme)	del 4-1-93 al 26-2-93
Preu públic mercat municipal Impost vehicles tracció mecànica Entrada vehicles a través de voreres	del 1'1-2-93 al 31-3-93
Impost activitats econòmiques Impost sobre béns immobles Taxa control sanitari de gossos	del 15-9-93 al 19-11-93

## BREUS

### Sanción a Sandoz

La comisión de gobierno ha sancionado a la empresa Sandoz por construir un emisario submarino sin licencia municipal de obras. La sanción no menciona qué tipo de residuos químicos verterá la conocida firma, porque lo que molesta al Ayuntamiento no son los residuos químicos sino la construcción sin licencia.

# De nuevo luz verde para La Seda

Precisamente el día en que se celebraba el Pleno Municipal, el jueves 11 de Febrero, se desbloqueó la situación de LA SEDA DE BARCELONA, y poco antes de iniciarse el Pleno, los trabajadores de la empresa y a través de sus representantes sindicales, recibían la noticia de que al fin la Dirección General de Registros notariales, dependiente del Ministerio de Justicia, había aprobado la inscripción en el Registro del Consejo de Administración presidido por Rafael Amézola.

A pesar del desbloqueo de la inscripción registral, las mociones aprobadas fueron leídas en el Pleno.

## Encierro en el Ayuntamiento

Una parte de los miembros del Comité de Empresa de La Seda y de las secciones sindicales de CC.OO. y UGT realizaron durante varios días y hasta que se desbloqueó totalmente la situación, un encierro en el Ayuntamiento en turnos de 24 horas. Las demandas de los trabajadores eran las que figuran en la moción: reconocimiento del Consejo de Administración presidido por Rafael Amézola, concesión del aval de 1.300 millones de pesetas, prometido por la Comunidad Autónoma de Madrid; y por parte de la Administración Central, concesión a través de la Bancapública de un crédito de 1.500 millones de pesetas.

También el miércoles día 10 de Febrero, por la tarde, unos 500 manifestantes cortaron la autovía de Castelldefels, a la altura de El Prat de Llobregat, durante unos 35 minutos.

Con motivo de la visita del Conseller de Sanidad, Xavier Trias, al Prat para inaugurar la remodelación del ambulatorio Sant Cosme y Sant Damià, las representaciones de los trabajadores se manifestaron en dicho lugar y solicitaron de la Generalitat, a través del Conseller un crédito-puente a devolver en el

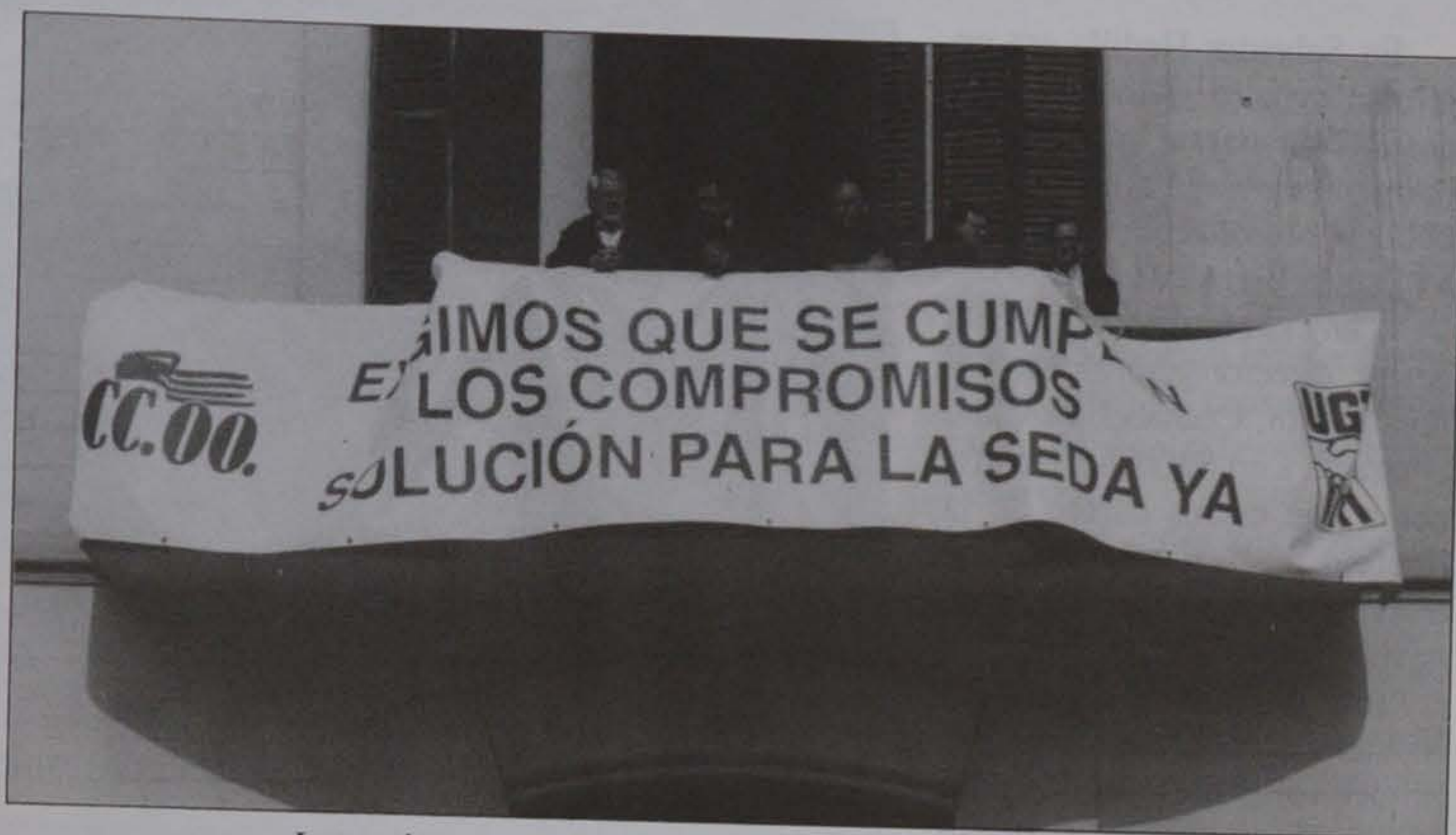

Los trabajadores de La Seda manifestaron sus protestas

plazo de una semana, que permitiera superar la crisis financiera de la empresa.

Los empleados de La Seda también se han concentrado durante una semana en la Plaza de Sant Jaume y delante de la Conselleria de Indústria.

La Seda debe a los trabajadores un total de 1.000 millones de pesetas en concepto de salarios.

## Querrela criminal contra altos directivos de La Seda

El juzgado de instrucción nº 15 de Barcelona ha admitido a trámite una querrela criminal ampliada, presentada por el Consejo de Administración, del que forma parte el abogado Jacint Soler Padró, acusándose a los querrelados de presunto delito de estafa, maquinación para alterar el precio de las cosas, falsificación de documentos, apropiación indebida, venta de inmuebles y estafa a Hacienda.

Esta querrela venía elaborándose desde hacia meses, y no se había llevado a término, a la espera de la posibilidad de llegar a un acuerdo de consenso en las negociaciones que estaban llevando a cabo los dos consejos de administración, el de Amézola y el de Soler Padró. Tal como está el tema, parece ser que este acuerdo es inviable.

Una vez reconocido el Consejo de Administración, José María Villamarín negoció con Caja Madrid el precio de compra de los terrenos propiedad de La Seda situados en Alcalá de Henares, valorados en 1.300 millones de ptas.

Tanto el secretario comarcal de CC.OO., José Botella, como el de UGT, José Luís Morlans, manifiestan que aún quedan temas pendientes, deudas de La Seda con AKZO, la demanda de esta última empresa contra Soler Padró y que la Generalitat encuentre un socio industrial.

M.A.

## Moción presentada al Pleno del Ayuntamiento

El Comité de Empresa y las Secciones Sindicales de CC.OO y UGT de La Seda de Barcelona, S.A., presentamos este escrito al pleno del Ayuntamiento del Prat de Llobregat, que se celebra el día 11 de Febrero a las 20 horas del año 1993.

Es conocido por este Ayuntamiento la difícil situación que atraviesa La Seda de Barcelona, S.A. y en consecuencia los trabajadores de la misma.

Esto es debido al incumplimiento por parte de las administraciones, que adquirieron unos compromisos que no han cumplido y que consistían en una ayuda financiera para el plan de viabilidad.

Dichos incumplimientos son:

- De la Comunidad de Madrid, que prometió un aval de mil trescientos millones de pesetas a través de Caja Madrid.

- Y por parte de la Administración central, que se coprometió ante los Sindicatos CC.OO, UGT y el Comité de empresa a dar un crédito de mil quinientos millones, a través de la Banca pública, que tampoco ha cumplido.

Otro de los motivos que asfixia económica-

mente, es el producido por el bloqueo administrativo al no reconocimiento del Consejo de Administración de la empresa por parte del registro mercantil, y como consecuencia no poder disponer de un consejo de administración válido para poder vender activos inmovilizados, contemplados en el plan de viabilidad, por lo que la empresa tendría una entrada de dinero del orden de cinco mil quinientos millones de pesetas, que le permitirán desarrollar el plan de viabilidad.

El Comité de empresa manifiesta a través de este escrito, que los trabajadores hemos cumplido todos los compromisos que adquirimos en la firma de dicho plan. Sin embargo, las administraciones reseñadas, no.

También manifestamos que los trabajadores hemos sido en gran parte los que hemos financiado la empresa, a causa de dejar de cobrar salarios para poder comprar materia prima.

Esta situación ha llegado a un punto que los trabajadores no podemos mantener. Lle vamos tres meses sin cobrar, la empresa nos debe por encima de

los mil millones de pesetas y los trabajadores decimos basta ya.

Por todos los incumplimientos y promesas, el Comité de Empresa y los trabajadores hemos aprobado un calendario de movilizaciones con encierros en los Ayuntamientos del Prat y Alcalá de Henares, y dos días de huelga, el 16 y 19 de Febrero, para desbloquear el tema.

Los objetivos más inmediatos son que se reconozca el Consejo de Administración, presidido por el Sr. Rafael Amézola Zúñiga, y que la Comunidad de Madrid conceda el aval prometido en su día.

Por todo lo expuesto, siendo conscientes del apoyo del Ayuntamiento del Prat a pesar de que no nos puede resolver el problema, le pedimos que nos ayude en lo que sea conveniente y eleve este escrito a las Administraciones correspondiente, para desbloquear esa situación.

El Prat de Llobregat, 11 de Febrero de 1993

Secció Sindical CC.OO, Secció Sindical UGT, Comité de Empresa La Seda de Barcelona, S.A.



# El rector Joaquim Claramunt i el seu temps (I)

Després d'uns anys d'interinitat, fou nomenat rector de la parròquia de Sant Pere i Sant Pau d'El Prat, el prevere Joaquim Claramunt, el qual arribà a la nostra població a finals de gener del 1847, a l'edat de 33 anys, procedia de la parròquia de Sant Pere de l'Ordal, on havia estat ecònom. (1)

El rector Claramunt era fill de Vilafranca del Penedès (2), on nasqué l'any 1814. D'estatura regular, de cara més aviat ovalada, ulls marronats i cabell castany, aquest important figura eclesiàstica d'El Prat del vuit-cents, es caracteritzà pel seu caràcter fort, sovintejant les topades amb diferents consistoris pratencs. Cal reconèixer, d'altra banda la seva aportació al coneixement d'El Prat d'aquells temps, en ser un fidel relator de molts aspectes parroquials i fins i tot quotidians, sobretot a través de la consuetudina. (3)

Uns mesos després de l'arribada de mossén Claramunt a El Prat, i coincidint amb la segona guerra carlina, «... la rectoria i el campanar foren ocupats del novembre del 1847, al juny següent pel destacament de carrabiners de Gavà, tot i les lamentacions del rector...» (4) Aquest, en data 23 de maig del 1848, comunicà al Bisbat que l'Ajuntament «... se apoderà de una gran parte de esta Rectoria para colocar en ella un Destacamento de Carabineros, rebentando paredes, abriendo portales, estableciendo una cocina con hornillos... sufriendo la casa graves perjuicios.» (5) Verificada les queixes citades, el Bisbat protestà davant al Capità General «... a sufrir una continuada molestia que jamás aún en concepto de alojamiento han debido oportar los Eclesiales de la Clase Parroquial». (6) Tot i aquestes protestes a partir de l'agost del 1848, es realitzaren més obres, sobretot en el campanar, però aquestes eren de caràcter estrictament militar. (7) D'altra banda, en aquest mateix any 1848, es

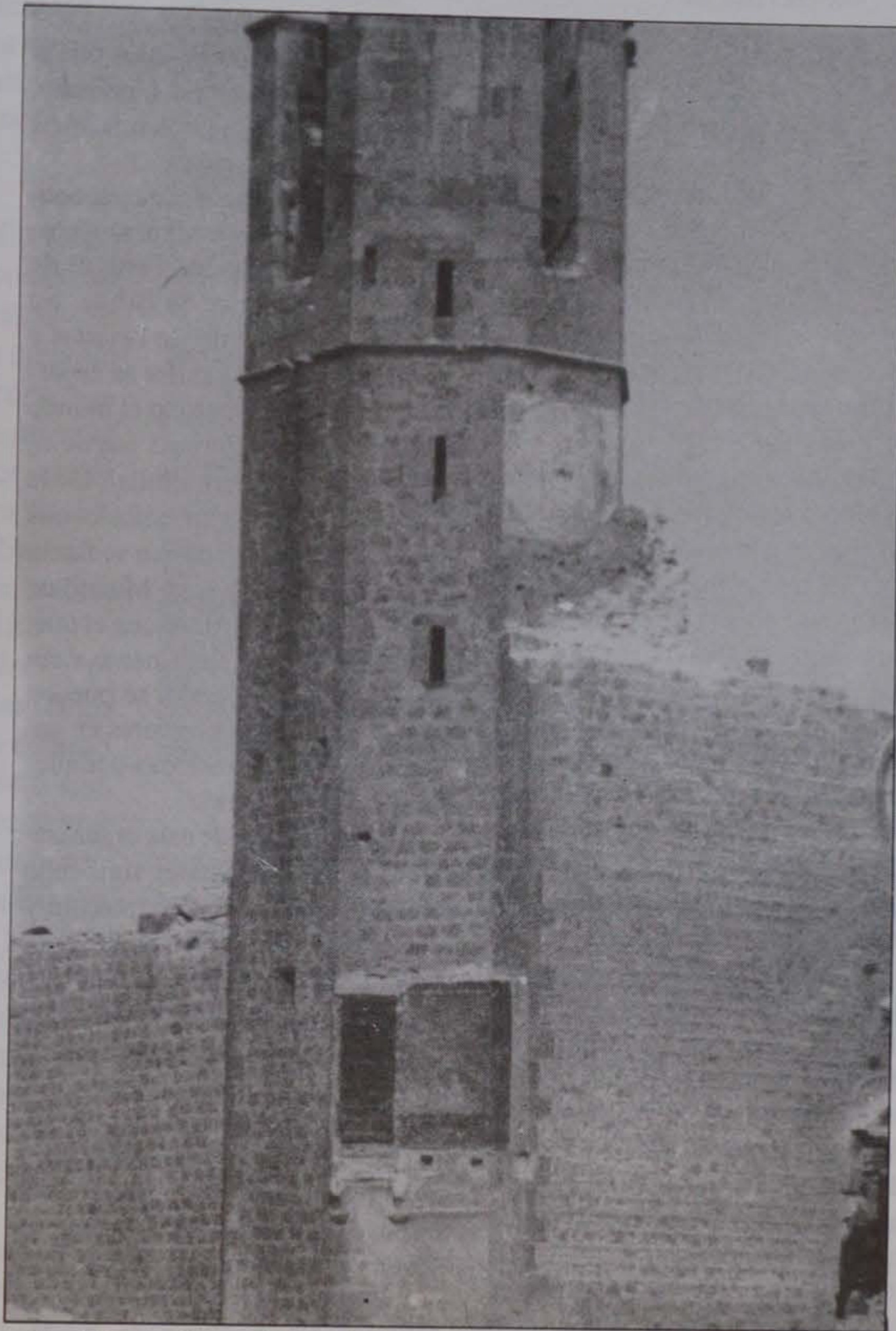

*Espitlleres i ampliació del pas de comunicació amb la rectoria que es construïren en el campanar, quan Mossén Joaquim Claramunt era rector, durant la segona guerra carlina.*

realitzaren algunes petites millores a l'església. Segons consignava el mateix prevere, «...lo unico que se feu, fou obrir una porta per detras de l'altar major o costat d'ell, posar vidriera á la finestra de la sacristia y fer un magnífich banch per lo Ajuntament, y colocarlo a la part de la sacristia ó en frente lo celebrant aixis com fins á las horas havia estat á l'altra part.» (8) La utilització d'aquest banc produí a principis de l'any 1849 una forta topada amb l'Ajuntament pratenc.

Quan s'acordà construir aquest banc, el citat rector va precisar «... que jo, ni algun celebrant no volien passar per la porta escusada, y á este fi se feu lo banch tripartit, de manera que lo corres-

ponent á la porta de la sacristia no se posa fins que lo Rt. Celebrant ha passat, y se traia quant ha de entrar á la Sacristia: així se ha practicat fins ara.» L'enfrontament amb l'Ajuntament vingué quan aquest manifestà que no estava conforme que «... se hagues de estar dret y esperar fins que lo Sacerdot fos al altar...» i amenaçava al rector «... que si no me determinaba de passar por detras ó per la porta escusada se veuria en la precisio de no assistir ó que no assistiria.»

En el Memorandum, que recull aquest problema de protocol, el rector, després d'expressar al seva agre opinió sobre aquest fet, acaba dient «Raríssima vegada se necessita lo banc del mitx

perque sempre hi falten individus, y venen ab estas exigencias!!! Però no causaran admiració als que sabessen la mía historia». (9)

Les relacions amb l'Ajuntament sembla que milloraren pocs mesos després, segons es pot deduir del paràgraf d'una nota escrita pel rector, que tot seguit reproduïm: «... al Diumenge infra octava de Corpus del any 1849 se celebrà ofici ab musica y sermo á hora de la missa major, y assistí lo Magníf. Ajuntam. y á la tarda se feu la Professó, que no se feu al día de Corpus com es costum, porque se judicá que sería mes concorreguda porque lo segar estaria mes adelantat...» (10)

JOSEP FERRET I PUJOL

## Notes:

- 1)- Passaport emés per l'Alcalde de Sant Pau de l'Ordal. (A.H.M.P.)
- 2)- Dades del Padró Municipal del 185, (A.H.M.P.)
- 3)- Llibre de costums i pràctiques de la parròquia.
- 4)- CODINA I VILÀ, J.: «La gent del fang», pp. 179.
- 5)- Comunicació de data 23 de maig de 1848, enviada al Bisbat per mossén Claramunt. Carpeta Parròquia d'El Prat (Arxiu Diocesà de Barcelona).
- 6)- Comunicació al Capità General de Catalunya, de data 25 de maig del 1848, existent en l'Arxiu Diocesà, op. cit.
- 7)- FERRET I PUJOL, J.: «El campanar antic de l'església parroquial de Sant Pere i Sant Pau durant el vuitcents - (II)», article publicat a DELTA nº 134, maig 1990.
- 8)- ANDREU DE PALMA (Pare caputxí), «El Prat de Llobregat-Ensayo Histórico», 1958, pp. 220.
- 9)- ANDREU DE PALMA; op. cit. 220 i 221.
- 10)- ANDREU DE PALMA; op. cit., pp. 230.

Presidente de la Asociación de Vecinos Veintiseis de Septiembre de Sant Cosme

## José Alonso Carrasco: "Cuando vi la felicidad de aquellos niños sentí un bienestar inmenso"

- Como las actividades que lleva a cabo la Asociación son numerosísimas, José Alonso nos citó unas cuantas, como escuela de patinaje, taekwondo, equipo de fútbol, castañadas, costura, letrado para las mujeres que necesiten formularle una consulta.

- ¿Cómo se financian?

- Hemos conseguido ser autosuficientes, los gastos son asumidos por las personas que hacen la actividad, menos las familias que carecen de medios económicos. Un ejemplo sería: los que quieren asistir a las excursiones abonan sus plazas, los socios pagan su cuota mensual, la revista que edita la Asociación, con los anuncios de los comerciantes se costeaba. Al mismo tiempo recibimos subvenciones de las Administraciones, de la Generalitat y del Ayuntamiento de nuestra ciudad.

- Estas subvenciones, ¿a qué las dedican?

- A adquirir infraestructuras que luego nos permiten abaratar costos, como cuando compramos una fotocopiadora, esto nos permitió ahorrarnos seis pesetas en cada una de ellas, en un tiempo habremos recobrado el dinero. Tenemos previsto adquirir un equipo de megafonía que asciende a ochocientas mil pesetas, cuando no paguemos el alquiler en unos cuantos festivales, habremos recaudado el importe de nuestra compra.

- ¿Han sido muchos los casos de mujeres maltratadas que han acudido a la Asociación para consultar al jurista y que ustedes tienen que abonarlos?

- Por desgracia, demasiados, éstos se dan en familias de escasos medios económicos que sus maridos son alcohólicos. Esto va unido a otros gastos que por prudencia no podemos decir.

- Le preguntamos al José Alonso si también se encargan de la distribución de regalos de reyes a las personas necesitadas.

- Así es, como el resto de entidades no lo pueden asumir, siempre hemos hecho el re-



José Alonso Carrasco

parto a todas las familias que se encuentran en estos casos, no sólo en Sant Cosme sino al resto de la ciudad.

Esto se ha hecho realidad gracias a la solidaridad de las casas comerciales, vecinos del barrio. Cruz Roja ha sido la entidad que más ha colaborado, el importe de los mismos fue de más de dos millones de pesetas, de esta manera se consiguió que ningún niño se quedase sin vivir su ilusión.

- ¿Recuerda alguna vivencia de aquella noche?

- Cuando llegamos a la penúltima casa, nos abrieron la puerta los niños, al vernos exclamaron: ¡Mamá, los reyes!

- ¿Qué sentía en aquellos momentos?

- Un amigo periodista de nuestra revista, en su artículo de opinión titulado «toma de fe» dijo: «Ayudar a los demás no nos cuesta nada, y nos da una gran satisfacción». Cuando

vi reflejada en la faz de aquellos niños su felicidad, sentía en mi interior un bienestar inmenso.

- ¿Qué significó el 25 Aniversario?

- La posibilidad de explicar a los pratenses la culminación de un esfuerzo común entre todos los vecinos del barrio y las entidades, que no tenían la costumbre de colaborar conjuntamente con los aspectos sociales y culturales que son afines a cualquier fiesta, fue el inicio de un trabajo realizado.

*Hay unos pocos de esos seres humanos, que poseéis el don de la entrega, camináis compartiendo sabiduría y amor, y mientras andáis en esta tierra, a veces triste, con ese conocimiento tan superior, vais derramando vuestro estímulo de acogida, a todos aquellos que están tristes a vuestro alrededor.*

A. ESPUNY

**FULL  
COMP  
BOJ**

- ORDENADORES
- PERIFERICOS
- PC/ INDUSTRIAL
- CONSUMIBLES
- MULTIMEDIA

**OU-tal**

HIGH  
TECHNOLOGY

**EPSON**

**CITIZEN**

**SAMSUNG**

Distribuidores **Nashua**

**CADOX**  
ORDENADORES

Estamos en: Avda. Virgen de Montserrat, 175 Tel. 370 71 00 Fax 370 77 00  
08820 EL PRAT DE LLOBREGAT

# L'ecologia, el territori i el futur del Prat

(...) Per tant, per resumir una mica tot aquest simbolic, penso tractar una mica la problemàtica del Prat, on això es posa de relleu d'una forma molt significativa. Només voldria dir que com a resum del que he estat tractant fins ara, el problema no és tant créixer o no créixer, sinó quines són les vies de creixement de què ens dotem per al futur, i com introduïm, per tant, dins del concepte de creixement, aquests temes que fins ara han estat tan poc tractats, com són els elements ambientals.

## El cas del Prat

Com es planteja això en el cas del Prat? És un element que se'm va demanar que tractés també en aquesta part final de la meua xerrada. Jo crec que el cas del Prat és un cas bastant emblemàtic, que alguns de vosaltres coneixeu i jo segur millor que jo, per exemple en Lluís. Al Prat hi ha dues grans reserves des del punt de vista de zones humides: hi ha uns quilòmetres de platja relativament salvatges en comparació amb el que són la resta de platges de la nostra costa, hi ha grans instal·lacions portuàries i aeroportuàries i també hi coexisteixen instal·lacions militars, de golf, instal·lacions industrials, centres de transport possibles en el futur. Quan examines un mapa de l'àrea metropolitana de Barcelona, el primer que sorprèn és que veus dues grans taques verdes: una taca verda és Collserola, que tots coneixem, i està transformada en parc (alguns dels nostres polítics en diuen el pulmó de Barcelona, seria el parc de la gran Barcelona) i l'altra gran taca verda és la taca del delta del Llobregat. Quan l'examines, no tot el delta, sinó la part del Prat de Llobregat, t'adones que representa més o menys la tercera part del territori de la ciutat de Barcelona, és a dir una tercera part del que és Barcelona com a territori és avui El Prat, i en aquesta gran superfície, des del punt de vista comparatiu, només hi viuen unes seixanta mil persones. Té una gran part de la zona sense ocupar perquè està reservada als usos portuaris i aeroportuaris, i per la taca que es veu al mapa, sembla que tot sigui una zona bàsicament agrícola, i ho és en tant que aquesta zona no està explotada des del punt de vista del seu ús. I en canvi si examinem la proporció de terres explotades perquè estiguin així explotades pel pla, és una petitíssima part; és una petita part del punt de vista quantitatiu de les hectàrees dedicades al cultiu agrícola.

Com es planteja el problema? D'entrada hi intervernen moltes administracions, actuant o bé intentant actuar en un mateix territori. Ministeris, administració autonòmica catalana, diverses administracions locals, sense que hi hagi cap capacitat d'àmbit de resolució d'aquests problemes plantejats en els quals hi estan afectades diverses administracions. Aquest és un típic cas que està sempre present en afers ambientals: quan a nivell de Txernòbil en el fons això afectava només la Unió Soviètica, sinó a moltíssims països del seu entorn i en canvi no hi havia cap debat internacional on es pogués discutir. Per

Presentem el treball d'en Joan Subirats i Humet, a la revista Utopia (D'Estudis Socials del Baix Llobregat). L'escrit fa referència al nostre Prat, segons el punt de vista de l'autor, que és Doctor en Ciències Econòmiques, Catedràtic de Ciència política i de l'Administració.

què? Perquè els fòrums internacionals estan previstos per altres afers: pel que comença aquest cap de setmana a Madrid sobre l'Orient Mitjà, per cooperació o negociació de conflictes, i no per qüestions d'aquest tipus. En aquest cas ens trobem amb un problema similar a escala local: tenim un territori en el qual hi ha moltes administracions que tenen expectatives perquè és un gran espai buit al costat de la gran conurbació barcelonesa, i al final no hi ha ningú que tingui prou capacitat dispositiva com per decidir. Hi ha un bloqueig mutu, de manera que al final ningú pot donar resposta als problemes que es plantegen. Això és important perquè ens allunya de la consideració del medi ambient com una consideració sectorial, on el medi ambient és un problema de l'aigua, és un problema de l'aire, és un problema dels residus, o és un problema del sòl. Aquí tots aquests problemes hi són, dintre d'un mateix territori i sota la no capacitat de funcionar del conjunt

d'institucions implicades. Per tant, la variable «territori» que hem introduït al títol, en el qual coexisteixen problemes ambientals de tot tipus -pol·lució de les aigües, pol·lució atmosfèrica, salinització dels aqüífers, degradació de la platja litoral, desaparició de sorra- fa del Prat un univers en petit on et pots trobar tots aquests problemes junts, i al mateix temps hi trobes també un seguit d'aspiracions d'un conjunt d'administracions que totes elles veuen en aquest territori solucions als seus problemes concrets: la falta d'espai del port, la falta d'espai de l'aeroport, la falta d'espai de la Zona Franca, l'entrada d'una autopista, l'entrada d'un tren d'alta velocitat. Un conjunt d'elements que apareixen aquí en els quals, a més, l'àmbit local, que seria el que tindria en principi capacitat de decisió es veu absolutament bloquejat per l'existència de gran «partenaires» en aquest joc que superen en molt la seva capacitat de negociació.

Ens trobem, per tant, amb un exemple en petit del conjunt de problemes que estaven plantejats al començament de la xerrada, en el qual per molts d'aquests actors l'única lògica que es pretén seguir és la lògica del desenvolupament econòmic. En declaracions que he recollit de gent del port autònom, o de la gent de l'aeroport, etc., es diu: «el port necessitava créixer, i el seu espai natural de creixement és cap el sud», «és obvi que un port no pot tenir un riu que desemboca al seu interior, per tant, evidentment el riu s'ha de desplaçar». L'altre diu: «és evident que l'aeroport de Barcelona no pot continuar bloquejat per quatre aus que fan niu en aquest dos estanys que teniu aquí, la

«*El Prat representa una tercera part del territori de la ciutat de Barcelona*»



Camp a la Ribera, any 1989 (foto: Ajuntament)

# Sonrisas en febrero

Qué pasa!..., se oye un bulli-  
cio en la calle! ¡Corro las corti-  
nas y sí, ahora sé, los carnavales  
han llegado al Prat.

Salgo al balcón y empiezo a  
mirar los divertidos y tan origi-  
nales disfraces que en febrero  
alumbran las calles de nuestra  
localidad. Hay trajes tradiciona-  
les como payasos, esos tristes  
humoristas, hadas, esas encan-  
tadoras y bellas realizadoras de  
sueños, que recrean la imagina-  
ción y divierten pero son dos de  
las curiosas vestiduras, que  
ocultan la verdadera y monótona  
apariciencia de las personas, las  
que me llaman la atención.

La primera es poco original y  
muy importante: un billete de  
dinero. Eso lleva mi pensamien-  
to a las grandes barbaridades que  
nos envuelven, el monedero re-  
bosante de algunos y la mano  
vacía de la gran mayoría, pero no  
me aflijo porque el billete resalta  
de un color verde esmeralda y  
ese tono requiebra en mí, una gran  
esperanza de que esos monede-

ros se vacíen un poco para llenar  
a las manos vacías.

El segundo atuendo es una  
gigantesca e infame pistola que  
provoca en mí sensaciones de  
dolor, sufrimiento y un miste-  
rioso miedo. Guerras siniestras  
sacuden nuestro mundo. Pero  
espero y sigo mirando, la sonrisa  
de nuevo regresa a mis labios  
que se habían mojado ligerame-  
nte por el efecto de una lágrima,  
es una gran paloma que si-  
gue incesante a esa terrible arma  
de muerte y destrucción, ella le  
convencerá de que su tarea no es  
buena y seguro que ésta se arre-  
pentirá.

Pero es tarde... entro en casa y  
me siento... y mientras la imagen  
de la paloma, digna de paz, va  
desdibujándose y haciéndose bo-  
rrosa en mi mente, de fondo, escu-  
cho los últimos gritos de los niños  
grandes y pequeños que rebosan  
de alegría en estas tardes de Fe-  
brero...

MÉLANIE H.L.



Parvulario Prexe

## REFLEXIONES PEDAGOGICAS

### La sonrisa

La sonrisa no es la risa.

Es más fácil reír que sonreír, ya que la risa es más espontánea  
y menos controlada por ser instintiva.

La sonrisa es más moderada, más frenada y más calculada.  
Diríamos, en cierto modo, que la sonrisa es más intelectual y  
profunda que la risa. Psicológicamente impacta más una sonrisa de  
respuesta que una carcajada impetuosa. Ya lo decía la Biblia, el  
necio ríe y el sabio apenas sonríe.

Una sonrisa no cuesta mucho y produce mucho.

Con una sonrisa puedo tranquilizar a mi consorte, a un amigo,  
a un subalterno.

La sonrisa despeja los nubarrones de los demás.

La sonrisa no cuesta nada y enriquece a los que la reciben sin  
empobrecer al que la da.

La sonrisa no dura más que un instante pero su recuerdo es  
eterno.

Nadie se crea suficientemente rico para despreciar una sonrisa  
y nadie es suficientemente pobre para no darla.

La sonrisa ilumina al hogar y es el signo sensible de la amistad.  
Descansa al ser fatigado, anima al abatido y relaja al que la da.

Con una simple sonrisa podríamos poner más armonía en nues-  
tra complicada vida, pues es sedante que la prolonga después de  
haberla hecho agradable.

Busquemos un entretenimiento para sonreír sobre todos aque-  
llos que nunca rien...

JAUME ESTRUCH

## El testament d'en Carnestoltes

Senyors meus, ara, en morir-me,  
us deixo aquest testament  
que després de tant de riure  
riuran, del balcó del nostre  
Ajuntament.

Replegueu dels meus legats,  
doncs algú li en faran falta  
i no hi caldran advocats,  
cosa que a tothom espanta.

Així doncs, els meus budells  
seran per la canalleria  
i tants porcs que entremig d'ells  
ja no res es diferencia.

El cervell no pas dir-ho  
l'Ajuntament crec que el  
necessitarà,

sempre els hi falta un xic d'atinó  
per l'esforç de governar.

El greix, mare meva les frontisses  
rovellades

d'alguns pratencs ensopits.

Greixeu-les ben untades  
desperteu, les molles dels adormits.

La vista la donaré  
als urbans que no hi veuen,  
doncs ja que, per tot arreu,  
quan hi passen mai entreen.

La sang si, que dir-ho no cal  
que la Creu Roja, tan mateix,

de fet, ens hi portarà a l'hospital  
doncs sempre alivia al qui pateix.  
Que la sang de Carnestoltes  
qui ho sap si en valdrà molt més  
que les que ens posen a voltes  
plena de tot i molt més.

El cor pels enamorats  
que no els hi dura gaire l'amor  
que els deixi ben relligats  
i els hi duri fins a la mort.

L'estómac el podeu donar  
a un partit caigut en la desgràcia  
doncs molt tindrà que empassar  
encara que no li fagi gràcia.

Al Llobregat de les Flors  
deixo la meva veu  
així refilareu ben fort  
quan les caramelles canteu.

I si tinguéis sabiduria,  
que no sé pas si la tinc,  
al Delta li donaria  
perquè pugués filar ben prim.  
Que la Carnestoltada és això,  
molta alegria dins l'engany  
i encara que m'enterressiu però  
tornaré quan fagi un any.

EULALIA SERRA

«Laiona»



AGENTE CITROËN



AUTOS PRAT, S. L.

C./ Urgel, 36

Tel. Taller: 370 41 03 Tel. Ventas: 379 09 79  
08820 El Prat de Llobregat (Barcelona)

## Història d'una plaça

Per Nadal la meua senyora em va regalar el llibre «Història d'una plaça». Feia temps que el volia llegir. L'havia fullejat durant algunes estones mortes a papereries i llibreries del poble. Veia algunes fotografies interessants però no m'hi fixava gaire en el seu contingut escrit.

En començar a llegir el vaig trobar una cursileria. Després em va meravellar. Em va encantar.

El llibre explica les transformacions materials i anímiques de la plaça. Barreja amb una total harmonia els canvis urbanístics així com la vida de determinats personatges de la vila. La narració va construint una relació enamoradissa entre els seus habitants i la seva plaça. Et submergeix en la història del nostre poble i la vas vivint amb el pas del temps.

Jo tinc vint-i-set anys. Sóc del Prat des de fa vuit. Abans de conèixer-lo em pensava que era un conjunt d'hortes a on les masies eren el centre de les propietats i hi havia un petit nucli urbà que aglutinava les tasques administratives de la vila. Vaig veure que no era així. És un gran nucli urbà que està en contínua expansió i els seus habitants tenen una vida absolutament urbana i molt lligada a Barcelona. Però no anava errat. El Prat va nèixer per ser una gran esplanada per criar bous. La plaça, eix de camins, va ser durant molts anys el centre de trobada dels habitants que explotaven les riques terres del delta. Tenien l'Ajuntament, l'escola, l'església, però el seu pa de cada dia era lluny d'allà. Ben segur que,

problemes socials a banda, això deuria ser un paradís natural d'aiguamolls, aus migratòries, pinedes i demés.

La Història actual de la nostra vila és cabdal. Mai han passat tantes coses en aquest poble en tant poc temps. I la plaça d'en Codina no en parla. La gran història del Prat. Cert és el que ens diu l'autor, que el llibre actual va ser escrit fa bastant temps i que no el varia per principis. Ho trobo molt bé. Per tant, suposo, que per mi la part de la història contemporània del Prat és o va ser un present per ell.

Han passat masses coses al Prat per no escriure-les. Jo comprenc la melangia dels carros passant per la plaça, el joc de la pilota, l'hostal, els barquers i moltes coses més. Amb vint-i-set anys desconec el present d'en Jaume Codina i no tinc més història per llegir. Sé que la immigració pratenca va ser el fet més fort que ha succeït en tota la seva història. Els camps desapareixien, i encara és així, per la construcció de blocs d'habitatges. La construcció de l'aeroport, perdó, l'aviació. La realitat de la societat caciquil. La duresa de la pagesia sense terres. La postguerra. Els canals d'aigua que travessaven la vial a on es pescava i es banyava la quitxalla. Cada família i la casa amb el seu nom característic. La fascinació d'anar a Barcelona, a la capital. Mudar-se per anar a cal metge, quan hi havien pocs a escollir.

Ben segur que la transició política va ser un

fet molt important que va trencar amb moltes idees preconcebudes amb l'arribada dels comunistes. Un poble tan tancat, tan tradicional, tan rural li canvien de cop i volta la seva situació social i política. De la nit al dia.

Amic Codina, després de llegir aquest llibre n'he estat buscant de nous. És difícil de trobar-los. El meu sogre, en té i vaig fullejar el de la Història del Prat. Molt dens, massa científic. Crec que n'hi ha un que és un compendi d'aquest. Aquests llibres tindrien que estar a l'abast de tothom. És un material narratiu que ens ajuda a estimar a la nostra població. Els nens els haurien de conèixer i la seva divulgació ser fàcil. ¿Com podem estimar una societat si no la coneixem?

Després d'intentar conèixer una mica la història de la nostra vila me l'aprecio molt més que abans. Ha estat molt ferida i atacada. La crescuda de Barcelona bona part l'hem pagat nosaltres. I encara esperem alguna compensació mentre veiem com deixaven de maca la Barcelona olímpica. Però tenim coses molt positives per sentir-nos orgullosos, les medalles olímpiques i paralímpiques, la gran convivència actual, les nostres associacions, la lluita per tot el que és nostre i moltes altres coses. Una persona apallissada, ferida i malmesa que cada dia s'aixeca per anar a treballar i sortir endavant amb orgull, lluita i avenços, com no es pot admirar?

ERNEST CASA RIBÉ



### MONTEPIÓ DE SAN CRISTÓBAL

CHÓFERES DE BARCELONA

Provenza, 173, pral. - Teléf. 253 40 05 (3 líneas) 08036 BARCELONA

## AUTOMOBILISTA

LA MILLOR GARANTIA DE TOT CONDUCTOR ES  
ESSER ASSOCIAT DEL MONTEPIÓ

- DEFENSA JURÍDICA PER RESPONSABILITAT CRIMINAL
- RECLAMACIÓ DE DANYS AL VEHICLE
- AJUT A LA FAMÍLIA, EN CAS DE RETIRADA DE PERMÍS DE CONDUCCIÓ
- REMOLCAMENT DEL VEHICLE, I ALTRES SERVEIS MUTUALISTES

Per tal d'obtenir una informació més amplia adreçar-se a  
Delegació Baix Llobregat: Ferran Puig, 72 - Telèfon 379 18 02  
EL PRAT DE LLOBREGAT

HORARI: DE 18 A 20 HORES (DIMARTS I DIJOURS)



## Autocars FERSPRAT, S. A.

*Li solventem les seves vacances.  
Reserves d'avió, tren, vaixell,  
autocar, hotels i apartaments.  
Viatges a Espanya i arreu del món.*

C/. Ferran Puig, 9 - Telèfon 370 64 07  
C/. Narcís Monturiol, 64-66  
(cantonada Av. del Canal)-Tel. 478 04 83

Autocars Tel. 379 38 84

# Les bandes de música a Catalunya

Dir que Espanya és un país bandístic per excel·lència no és dir res de nou, per a molta gent. Aquesta forma de cultura està molt desenvolupada, sobretot a la zona del Llevant, on les seves bandes de música són comparables a qualsevol de les millors bandes internacionals. Famosos són alguns pobles valencians, com Llíria, on la gent conviu amb la música des de que neix.

Però el que ja no és tan conegut és l'existència d'aquesta tradició a altres zones de la Península. Això és un fet lògic, doncs hi ha una diferència força gran d'antiguitat entre les bandes valencianes i les bandes de la resta.

A finals del segle passat es produí un moviment migratori des de terres valencianes fins a les terres de l'Ebre, on la gent començà a treballar als arrossars. Aquests camperols, durant el seu temps lliure, practicaven la seva gran afició, la música, i es dedicaven a difondre aquest art a les persones que allà vivien. D'aquesta manera aparegueren les primeres formacions musicals, que anaren desenvolupant-se a mida que el temps passava i s'en-

riquien amb les aportacions de professionals de la música que volien ésser a prop d'aquell nou esdeveniment en l'àmbit artístic. A finals del segle XIX es fundà la «Banda de Música d'Uldecona», al Montsià que, de fet, és la banda «amateur» més antiga de Catalunya (cal dir que totes les formacions de les que parlo tenen un caràcter no professional). Ja en el nostre segle apareixen les dues bandes d'Amposta («La Lira Ampostina», al 1917 i, un any més tard, la «Unió Filarmònica d'Amposta»), i altres formacions a La Sènia, Roquetes, Sant Carles de la Ràpita, Tortosa... pobles tots de les comarques de l'Ebre.

Durant la Guerra Civil, l'activitat musical d'aquestes agrupacions s'aturà, però ja als anys 40, aquesta es restablí. Les bandes adquiriren el grau de societat musical, és a dir, crearen les seves pròpies escoles i es governaren mitjançant estatuts i sorgiren diverses federacions de societats musicals, que podríem dir que són els «sindicats» de les bandes.

Fins als anys 80, tot aquest moviment es donà exclusivament a les comarques tarragonines. Però la força de la música es sentí també

als voltants del Besòs i el Llobregat com un dia ho féu als voltants de l'Ebre, l'afició bandística d'alguns valencians es traduí aquí també en la formació de societats musicals, de les quals les de Sant Boi, Bellvitge, Roquetes-Nou Barris o l'Associació Musical del Prat de Llobregat, entre altres, en són exemple. Totes aquestes són formacions joves, la tasca de les quals és promoure la cultura musical, com ho han sabut fer tan bé els valencians, donar una certa preparació a la gent que vulgui fer estudis de música, amb la finalitat d'aconseguir títols oficials de conservatori i, sobretot, desenvolupar aquest bell art, que és la música.

Aquesta és doncs, la història de les bandes de música a Catalunya. Una història relativament curta, però molt intensa i amb moltes perspectives de futur. Tots els que estem dins aquest món esperem que això continuï endavant i que algun dia, quan es parli de Catalunya, a més a més de Gaudí, la sardana, les corals i molts més trets propis de la nostra terra, es parli de les bandes de música.

MARTA BORDES

## «Vivaldi Vivaldi» al teatre

Joan Magriñà

L'obra «les quatre estacions» del compositor italià del segle XVIII Antonio Vivaldi, ajuda a les novícies de l'obra a descobrir les seves passions vitals, tan evidents en la música de Vivaldi. Així, amb la primavera descobriren la fascinació de l'amor i la bellesa dels colors. L'estiu les fa recordar la seva joventut, aquella època en que van descobrir la seva pell i el seu sexe. L'existència de llegendes ocultes i la presència de la mort la percebeixen amb l'arribada de la tardor. I, per últim, l'hivern les convida a l'acolliment i a la lluita existencial.

Aquest viatge al voltant de les estacions es va presentar al Teatre Joan Magriñà el passat 30 de gener, dintre de la temporada de teatre del Prat de Llobregat.

D.M.



Un moment de la representació de «Vivaldi, Vivaldi»



**ANTENAS COLECTIVAS**

TV Satélite - Teledistribución

**PORTEROS AUTOMÁTICOS**

Videoporteros circuito cerrado TV

**TELEFONIA**

Redes interiores - Centralitas

**MEGAFONIA**

Música Ambiental - Avisos

Avda. V. Montserrat, 233-235 Telf. 379 18 29

08820 EL PRAT DE LLOBREGAT

**Televés**  
Instalador  
Oficial

Empresa autorizada por CTNE con el Nº B.307



**ASESORIA CARNIAGO**

Delegación Mutua General de Seguros



**ADMINISTRATIVA**

**CONTABLE**

**LABORAL**

**FISCAL**

**SEGUROS GENERALES**

Ctra. de la Marina, 71, bajos - Tel. 370 62 68 Fax 370 77 11

08820 EL PRAT DE LLOBREGAT (Barcelona)



## Cornellà, ciutat del còmic

Exposició dels vuit anys del concurs de còmic «Ciutat de Cornellà» (1985-1992).

Si us apropau per «El Lloro» abans del 27 de Febrer podeu veure una recopilació dels millors treballs presentats i premiats al concurs anyal «Ciutat de Cornellà». Aquesta exposició ha estat organitzada per l'Ajuntament de Cornellà de Llobregat i coordinada per La Butxaca. Horari: de dilluns a divendres de 17 a 22 hores i dissabtes de 10 a 13'30.

### 10ª Mostra de fotografia jove

La Generalitat de Catalunya, a través de l'Institut Català de Serveis a la Joventut, convoca el concurs fotogràfic «10ª Mostra de fotografia jove». El concurs està adreçat a tots els joves residents a Catalunya que tinguin entre 16 i 30 anys. El 2 de març de 1993 és la data màxima per a presentar els originals. Hi ha 2 categories: 1) de 16 a 20 anys i 2) de 21 a 30 anys. La temàtica és lliure i les obres hauran de ser inèdites. Hi ha dues modali-

tats, en blanc i negre, i en color. La dotació econòmica dels premis va des de les 100.000 i 150.000 Pts. pel primer premi, en la categoria 1 i 2, respectivament, fins als accèssits, de 20.000 i 25.000 Pts. Si voleu participar en aquest concurs, adreueu-vos a «El Lloro», Centre Municipal d'Informació Juvenil del Prat. Pl. Pau Casals, s/n. Tel. 370 90 02.

### 10ª Concurs infantil i juvenil d'història

Tots els nens i joves de 10 a 30 anys poden inscriure's al concurs d'història organitzat per l'Institut Català de Serveis a la Joventut abans del 26 de Febrer de 1993. La temàtica és lliure i els personatges hauran de ser originals i de creació. Hi haurà suculents premis per a cadascuna de les tres categories del concurs i els originals premiats s'exposaran al Saló Internacional del Còmic de Barcelona. Per a més informació, dirigiu-vos al Centre Municipal d'Informació Juvenil «El Lloro». Tel. 370 90 02.

## Lliurament del premi Tassis-Torrent per a premsa local o comarcal

El passat 29 de gener, va tenir lloc al Pòrtiu de Caldes de Montbui, el lliurament dels Premis de Comunicació de la Diputació de Barcelona, i entre ells el Tassis-Torrent per premsa local i/o comarcal, que arribava amb aquest any a la seva dotzena edició.

En aquesta ocasió, el premi Tassis-Torrent al millor treball o article publicat, va ser concedit a Mercè Cabanes i el seu equip de redacció del periòdic «El nou nou» del Vallès Oriental, per un seguit d'articles editats amb el títol «Carn i aix sota sospites». En un altre apartat, dedicat a la millor publicació local i/o comarcal de l'any 1992, el premi Tassis-Torrent va ser concedit al diari comarcal «Regió 7». El nostre periòdic «Delta Llobregat», tot i ser mencionat, no va ser escollit pel jurat entre els finalistes, i per tant, va quedar fora de tota opció d'assolir el mencionat premi.

En aquest acte es varen entregar igualment: el Premi Arrel 92, a la millor publicació periòdica municipal, que va guanyar l'Ajuntament de Sta. Coloma de Gramanet, amb el seu butlletí «L' Ajuntament informa», el premi Miramar de televisions locals al millor programa a la Televisió de Mataró i al Canal Blau de Vilanova i La Geltrú; i el Premi Rosalia Rovira de ràdio, que es va concedir a Olesa Ràdio, en l'apartat de millor programa cultural i a Ràdio Rubí, en el de millor programa informatiu.

A l'acte-sopar, varen assistir unes 650 persones, que van ser rebudes i acomodades a les diferents taules, pel grup de teatre La Cubana, que posteriorment va oferir part del seu espectacle Marathon Dancing.

JAUME VILÀ

■ Les historiadores Cèlia Canyelles i Pilar Frago, que van formar equip d'investigació, han estat les guanyadores de la 1ª Beca de Recerca i Descripció Documental del Baix Llobregat i L'Hospitalet.

La Beca pretén millorar el coneixement que es té de la documentació baixllobregatina existent als arxius de Barcelona. Aquests anys, els treballs es centraren en l'Arxiu de la Corona d'Aragó, l'Arxiu del Govern Civil, l'Arxiu de la Diputació de Barcelona i l'Arxiu de la Cambra de Comerç. Tots aquests centres custodien documentació que afecta la comarca que en moltes ocasions no es troba en els arxius municipals: informes de l'administració napoleònica, projectes de línees de transport, projectes de carreteres i camins rurals, concessions i adquisició per part del rei de terrenys, franqueses, etc.

■ El Grup d'Arxivers del Baix Llobregat i L'Hospitalet, del que formen part els arxius de Castelldefels, Cornellà, Esplugues, l'Hospitalet, Martorell, Molins de Rei, El Prat, Sant Boi, Sant Feliu, Sant Just Desvern, Sant Vicenç dels Horts i Viladecans, han demanat la concessió de la Creu de Sant Jordi de la Generalitat de Catalunya a l'historiador Jaume Codina. La concessió la fa el Consell Executiu a partir de la proposta del Conseller de Cultura, per aquest motiu la petició dels arxivers s'ha adreçat a l'Honorable Senyor Joan Guitart.

Els arxivers s'han adreçat també, per aconseguir la seva adhesió, a tots els ajuntaments de la comarca, entitats i personalitat destacades del món de la cultura.

■ L'Institut Cartogràfic de Catalunya, el Consell Comarcal del Baix Llobregat i el centre d'Estudis Comarcals del Baix Llobregat, estan duent a terme els últims treballs per a l'edició de l'Atlas del Baix Llobregat que sortirà durant l'any 1993. Aquesta obra serà una fita molt important per al coneixement i la divulgació dels diferents paràmetres que configuren la comarca, des de la geologia, la geografia i el paisatge, fins a l'economia i els serveis, atenent la història, l'ecologia, el patrimoni arquitectònic o la realitat social i política actual.

L'Institut Cartogràfic de Catalunya i el Consell Comarcal del Baix Llobregat van acollir la proposta del Centre d'Estudis Comarcals del Baix Llobregat i es van comprometre a patrocinar i dur a terme l'edició d'un mapa de la comarca del Baix Llobregat, la qual ja ha estat presentat. Les escoles, centres i persones interessades a obtenir-lo s'han de dirigir a l'Institut Cartogràfic o al Consell Comarcal.

# Presentación en la Casa de Andalucía del libro «Andalucía tierra oprimida»

El pasado día 24 tuvo lugar en el local social de la Casa de Andalucía en El Prat, la presentación de un libro de poesías del poeta Cristóbal Benítez Melgar, oriundo de Montejaque en la sierra malagueña allá por el año 1927, emigrando a Cataluña y estableciéndose en Cornellá, donde lleva 25 años alternando su trabajo (hoy está jubilado) con su amor por la poesía, que le han hecho merecedor del reconocimiento de sus paisanos. Cristóbal, en sus poemas, utiliza el lenguaje llano y directo, lejos del lenguaje académico, un estilo que se sitúa entre el romance y el cantar de los juglares del medievo.

La poesía de Cristóbal es añoranza y de denuncia por el expolio al que históricamente Andalucía ha sufrido a partir de la mal llamada Reconquista, que según el autor significó el fin de una cultura centenaria que llegó de la mano del Islam, que encumbró «Al Andalus» (Andalucía) a la cabeza del mundo culto. El atifundio y la pobreza desde entonces se han apoderado de Andalucía y con ello un flujo de emigración que durante siglos han hecho del andaluz un ser universal.

El libro en cuestión se editó en 1977 y su comprometido contenido en aquel momento hizo que los pocos ejemplares que se editaron se agotaran y no pudiera ser reeditado hasta el día de hoy. Reedición que ha sido posible gracias al poeta y amigo del autor José Bretones, gerente de una de las imprentas más antiguas de Barcelona si se exceptúa a la imprenta del Monasterio de Montserrat que data de la Edad Media.

DELTA, quiso preguntar al autor algunas de las razones por las cuales sus poemas tienen siempre denominador común de una defensa a ultranza de la cultura andaluza, a partir del Islam.

Cristóbal Benítez confirmó a este periódico su participación en Radio Cornellá en la cual realiza un programa de defensa del flamenco, así como su condición de presidente del Círculo Antonio Machado, marco en el cual se realizan periódicos encuentros poéticos.

Según Cristóbal, la Reconquista habría de replantársela tal y como fue en realidad, lo que el Islam cuando desembarcó en la península no encontró un poder autóctono,



sino que era visigodo, por lo tanto, somos muchos los andaluces que no estamos dispuestos a admitir que somos descendientes de los visigodos, afirma Cristóbal.

Los males de Andalucía vienen ya de esa época, afirma el autor del libro, el cual expone como ejemplo: el reino de Cataluña y Aragón, que respetaron la cultura hasta extremos comprobables como es el Tribunal de las Aguas en Valencia, herencia directa del Islam, en Granada existía un proceso similar y los Cristianos lo destruyeron.

## Homenaje a los utreranos

La Casa de Andalucía del Prat de Llobregat tienen programado realizar un homenaje a todos los convecinos de Utrera, el próximo día 13 de Marzo con una cena de gala. La cena estará amenizada por la Escuela de Baile de José de la Vega y el artista Enrique Montoya. Se espera al acto la presencia de D. José Dorado, alcalde de Utrera y del artista Enrique Montoya, los cuales se desplazarán al Prat para este acontecimiento.

Para información sobre la cena, en la misma Casa de Andalucía, calle Urgell, 38-40 y al teléfono 370 98 18 de la misma entidad.



Cristobal Benítez

Blas Infante decía que en «Alandalus» (Andalucía) era muy difícil encontrar a una persona que no supiera leer o escribir; en medicina se llegó a desarrollar la cirugía como el tratamiento de las cataratas o la cesárea; en Córdoba existía una biblioteca tan importante que ni tan siquiera el centro de cultura del cristianismo de la época, como el Vaticano, disponía de tal cantidad de cultura, siendo Blas Infante pues, el que despertó la conciencia nacional al pueblo andaluz.

José Bretones, poeta y amigo del autor del libro «Andalucía tierra oprimida», presente en esta entrevista agradece a DELTA la oportunidad de dar a conocer la poesía andaluza.

JOAN MATEU

## Nueva Junta Directiva de la Casa de Andalucía del Prat

En la Asamblea General de Socios celebrada el pasado día 27 de Diciembre, quedó constituida la nueva Junta Directiva de la Casa de Andalucía, quedando los cargos de la siguiente manera:

**Presidente:** Juan de Dios González Valdés  
**Vicepresidente y Tesorero:** Antonio González Valdés  
**Secretario:** Juan S. Rodríguez Benítez  
**Vocales:** Salud Martínez, Juan Puig, Manuel López

Esta nueva Junta se ofrece a todo el pueblo pratense, así como a sus entidades culturales, poniendo a disposición de todos, su local, para que se puedan celebrar cualquier tipo de actividades culturales.

Confecciones

Leonor

Gran surtido  
en lanas

Se dirigen  
labores

ENRIQUE MORERA, 33 - TELEF. 379 02 94 - 08820 EL PRAT DE LLOBREGAT



Parkinson D.C.: el CD inclou el tema «Creambland»

El Prat, amfitrió de la 4ª edició del «Circuit Zero»

## Presentat el C.D. «Circuit Zero 1992»

El Prat va acollir la presentació de la 4ª edició del «Circuit Zero» en un acte celebrat el 12 de febrer al Saló de sessions de l'Ajuntament, en què es va donar a conèixer el compact-disc promocional que agrupa als 15 grups que van participar al «Circuit» en la 2ª i 3ª edició.

Van estar presents en l'acte representants de la Diputació de Barcelona, Carolina Homar, i del Consell comarcal del Baix Llobregat, José Manuel González, també Regidor de Joventut de l'Ajuntament de Sant Boi, Xavier Giménez, responsable del «Circuit Zero» al Prat, i el nostre alcalde, Lluís Tejedor. José Manuel González va remarcar la importància d'aquest projecte, «que no es tanca en sí mateix, no acaba en la música, sinó que anirà integrant d'altres activitats artístiques com la pintura o la fotografia». També va expressar l'interès del «Circuit Zero» comun «mitjà per a difondre la creació que estan fent els grups i que pot

*servir com a plataforma per a que la resta de comarques i de Catalunya coneguin quina és la música que s'està fent aquí i sobretot com són els joves del Baix Llobregat».*

Xavier Giménez, programador del «Circuit Zero» va ser l'encarregat de presentar el compact-disc «Circuit Zero 1992», «un disc promocional que no està a la venda i que intenta servir per fer arribar els grups als medis, a la premsa, als programadors, a les discogràfiques...».

En aquesta nova edició hi participen els mateixos 8 municipis de l'edició anterior (Sant Feliu, Sant Boi, Molins de Rei, l'Hospitalet, Castelldefels, Gavà i El Prat), encara que s'està especulant amb la idea d'ampliar a 12 els municipis integrants del «Circuit» en una propera etapa.

M<sup>o</sup> JOSÉ MARTÍN

### «Doble Sentido», en concierto

Una de nuestras bandas locales, «Doble Sentido», actuó el pasado 12 de febrero en la discoteca «Halley» de El Prat. Como ya dijimos en nuestro número de Noviembre, los chicos de «Doble Sentido», hicieron su debut en El Prat dentro de «Circuit Zero», como teloneros de excepción del grupo «Parkinson DC».

El concierto duró aproximadamente una hora y media y en él interpretaron algunos de sus mejores temas, como «Distrito X», «La fábrica de los sueños», «Música de botella» o «Pintura de guerra». Mery, la cantante, hizo una vez más un alarde de su espléndida voz y el resto de la banda demostró que la música pratense goza de una gran vitalidad. Un cambio de última hora: Rodríguez, el batería del grupo, ha dejado la formación y ha sido sustituido por Tony Hernández (guitarra de «Expreso de Bohemia») en tan estruendosos menesteres.

M. J. M.

## HISTORIAS CONSAGRADAS

### ¿Quién es quién?

Todo empezó con una información aparecida en los periódicos, anteriormente sólo los rumores hacían referencia a un estado de cosas preocupantes. Fue como un «martillazo» en el subconsciente de todos y cuantos habían vivido a espaldas del mundo que no fuera el «suyo» durante años prepotente y tolerante como consecuencia de la estabilidad laboral y social. Las Olimpiadas estaban a la vuelta de la esquina y todo lo demás sonaba a música extraña.

¿Qué ocurrió en realidad?... para que todo el pasado, presente y futuro se tambaleara y aquellos que nunca habían demostrado interés en solidarizarse con los demás ahora pidieran esa solidaridad con insistencia y casi con obligatoriedad. Sencillamente la realidad había llamado a sus puertas; la misma que ignoraron llevados por el orgullo que genera la ignorancia y el envanecimiento durante generaciones desarrollado a caballo de regímenes «proteccionistas». Era evidente que había llegado la hora de la verdad.

¿Quién es quién?... unos, los de siempre, se aferraron a sus privilegios que ellos consideran «hereditarios» y otros se aferraron a la opción del protagonismo político bajo el «tapujo» de salvar no se sabe bien el qué... El tiempo, que todo lo aclara, finalmente lo dirá, pero... como resultado, una «extraña» alianza se materializó contra el mal personificado en quien tuvo la desfachatez de comprar la historia por una ridícula peseta, faltaría más... pensaron quienes han vivido en la «sopa boba» años hace. Una lenta agonía, propia de la esclerosis múltiple que sufren todos y cuantos se resisten a creerse, que nada ya no será igual y la empeñada actitud de unos pocos que dicen lo que no saben, o saben lo que no dicen, finalmente provocará pasar la hoja del libro sin vuelta atrás; planíderas y demás especímenes abstenerse.

La identidad de los protagonistas de esta historia, unos y otros serán culpables de la ignorancia, de la soberbia y del drama que sobre muchas familias caerá, aquello que cierto día publicaron los periódicos se haya transformado en realidad, habiendo podido evitarlo si el sentido común hubiera prevalecido en vez de anteponer pequeños intereses aunque fueran grandes en especies, si esto ocurre la selva no está lejos.

DICK TURPIN

### «A soñar» en el «Expreso de Bohemia»

El grupo de El Prat que presentábamos en nuestro último número como flamante vencedor en el concurso «Bóveda 92», «Expreso de Bohemia», nos ofreció una vez más su buena música en un recital organizado el pasado viernes 19 por el disco-bar «Sueños», de El Prat. Entre otros, pudimos disfrutar de los temas que están incluidos en el disco «Grandes Conciertos de Bóveda '92»: «Pretos tejados», «Sona Barcelona» y «Manolo tó pallá». A ver si cunde el ejemplo y tenemos más oportunidades de hacer gozar a nuestro oído de la música hecha en casa.

M. J. M.

La empresa es una multinacional del sector de la alimentación

# Ferrero se instala en el polígono «Mas Blau»

El pasado jueves, 18 de Enero, el alcalde de El Prat, Luís Tejedor, inauguró oficialmente las oficinas que Ferrero Ibérica, S.A. ha abierto recientemente en el Parque de Negocios Mas Blau. Al acto también asistieron el Teniente de Alcalde de Promoción Económica, Rafael Duarte; el Director de Europa del Grupo Ferrero, Dr. Disario; el Director General de Ferrero Ibérica, S.A., Dr. Roberto Lucisano; directivos del Grupo y de la filial española, así como distintas personalidades del mundo de los negocios y servicios públicos.

En su alocución de bienvenida, el doctor Lucisano manifestó que «estas nuevas oficinas son el reflejo más visible del éxito que Ferrero ha tenido en el mercado español. Un éxito, sin lugar a dudas, debido a los productos Ferrero -¿quién de ustedes no conoce el bombón Ferrero Rocher o el huevo Kinder Sorpresa?- pero también -prosiguió- a la tenacidad y profesionalidad de su equipo. Tenacidad y profesionalidad que nos acompañarán, estoy seguro, en los próximos años que consagrarán a Ferrero Ibérica como una de las más grandes empresas de alimentación del Estado. A pesar de esta fuerza -añadió el doctor Lucisano- Ferrero Ibérica necesita para su desarrollo la colaboración indispensable de sus amigos, que hoy estáis aquí, y más que la colaboración a veces la tolerancia para aceptar encargos raros y siempre para ayer».

Cerró el acto el alcalde de El Prat, quien aseguró que desde el Ayuntamiento se facilitarían siempre las cosas para que las empresas puedan conseguir sus objetivos. Destacó asimismo que desde el principio, las conversaciones Ayuntamiento-Ferrero habían sido francas y fluidas. Luís Tejedor se congratuló de que las Compañías vieran la posición estratégica que para sus instalaciones ofrece el Parque de Negocios Mas Blau, su cercanía con el aeropuerto y puerto y con la futura Zona de Actividades Logística (ZAL), lo que a su juicio, junto con la ampliación de las redes de comunicación (pata sur y ancho de



Lluís Tejedor inauguró las instalaciones de Ferrero Ibérica, S.A. en el polígono «Mas Blau»

vía europeo hasta las instalaciones aeroportuarias), harán de este sector un enclave privilegiado. El acto finalizó con un cocktail.

## Quién es Ferrero

Las nuevas instalaciones de Ferrero Ibérica, S.A., filial de la multinacional italiana Ferrero, que ocupan una superficie de más de 1400 metros cuadrados, acogen a la Dirección General de la Compañía y a los departamentos de Márketing, Ventas, Logística, Administración y Proceso de Datos. Desde estas oficinas se gestionan también las actividades de esta Firma en Portugal.

El Grupo Ferrero está presente en 20 países del mundo con 29 sociedades operativas. Este Grupo ocupa a más de 10.000 personas y trabaja diariamente con 750 toneladas de azúcar, 250 de cacao, 150 de leche, 100 de avellanas y 1500 de cerezas. Produce cada día 350.000 envases de Nutella (crema de cacao para untar) y en los períodos punta, 10 millones de bombones Rocher, 6 millones de Mon Cheri y 4 millones de huevos, sólo por citar los productos más conocidos. En 1992,

la facturación neta de Ferrero superó los 400.000 millones de pesetas, lo que la confirma en el tercer puesto, detrás de gigantes como Nestlé y Mars y por delante de Jacobs Suchard, Lindt y otras, en el panorama mundial de los fabricantes de alimentación y dulces. El Grupo Ferrero tiene plantas de producción en Italia, Alemania, Bélgica, Francia, Inglaterra, Irlanda, Puerto Rico y Ecuador.

## Quién es Ferrero Ibérica, S.A.

Ferrero Ibérica, S.A. inició sus actividades en España en 1988 con una facturación de 1000 millones de pesetas. Este año superará los 10.000 millones, 7500 en España y 2500 en Portugal.

Ferrero Ibérica, S.A. comercializa en España algunas de las especialidades de su matriz italiana. los bombones Ferrero Rocher, Mon Cheri, Cappuccino y toda la línea de productos Kinder para niños, que se suministran desde las fábricas de Italia, Bélgica y Francia. Ferrero Ibérica es líder en el mercado de bombones de España, con una participación cercana al 50%. (R.)



# MONTEPIÓ SAN CRISTÓBAL

## AUTOMOBILISTA

CHÓFERES DE BARCELONA

- DEFENSA JURIDICA PER RESPONSABILITAT CRIMINAL
- RECLAMACIÓ PER DANYS AL VEHICLE

Delegació Baix Llobregat: HORARI: de 18 a 20 Hores (dimarts i dijous).  
 Ferran Puig, 72 - Telèfon 379 18 02  
 08820 EL PRAT DE LLOBREGAT

Barcelona: Provenza, 173 pral. - Tel. 253 40 05 (3 líneas) - 08036 BARCELONA



# Inauguració del nou vial de la platja

El 11 de Febrer, a les 12 del migdia, va inaugurar-se els nous vials d'accès a la platja d'El Prat.

L'acte va ser presidit pel Sr. Joan Blanch, Vicepresident de l'Àrea Metropolitana de Barcelona i Alcalde de Badalona, i Lluís Tejedor, Alcalde d'El Prat; també s'esperava la presència de l'Alcalde de Barcelona, Pasqual Maragall, que no va poder assistir.

La carretera de la platja havia estat oberta l'any 1986. El camí era de terra, provocant nombrosos problemes quan plovia, ja que moltes vegades s'inundava, i els cotxes aparcaven a les dunes, fent malbé la vegetació.

Aquesta era l'única via per poder arribar al front marítim del municipi, ja que les propietats privades i les pistes de l'aeroport feien difícil l'accès a la platja.

Amb els 1.970 metres i amb una superfície de 30.000 m<sup>2</sup> s'ha

ideat un passeig costaner per viannants i bicicletes, en el que poden circular cotxes en doble sentit. Aixó sí, amb un característic asfalt vermell.

Aquest passeig està delimitat per un muret de pedra que el separa de la sorra i que s'interromp cada 100 metres amb accessos a la platja. Una de les poques que hi ha al litoral català amb vegetació i fauna típica que fan d'ella un indret verge.

L'Àrea Metropolitana de Barcelona ha invertit uns 66.857.000 de pessetes, i s'ha aconseguit fer compatible l'ús de la platja com a àmbit dedicat al lleure dels ciutadans amb la seva conservació i protecció com a espai natural. El dia de la inauguració, els assistents van fer un recorregut amb autocar per la platja i després van ser convidats a un aperitiu. (R.)



A l'esquerra, l'alcalde Lluís Tejedor i Joan Blanch, alcalde de Badalona i Vicepresident de l'Àrea Metropolitana de Barcelona, van presidir la inauguració dels nous vials d'accés a la platja. A la foto de dalt, els assistents a l'acte passejant per la platja

## CATALANA DE INSTALACIONES CANALIZACIONES Y OBRAS, S. L.

INSTALACIONES Y REPARACIONES DE AGUA, GAS, ELECTRICIDAD Y CALEFACCION

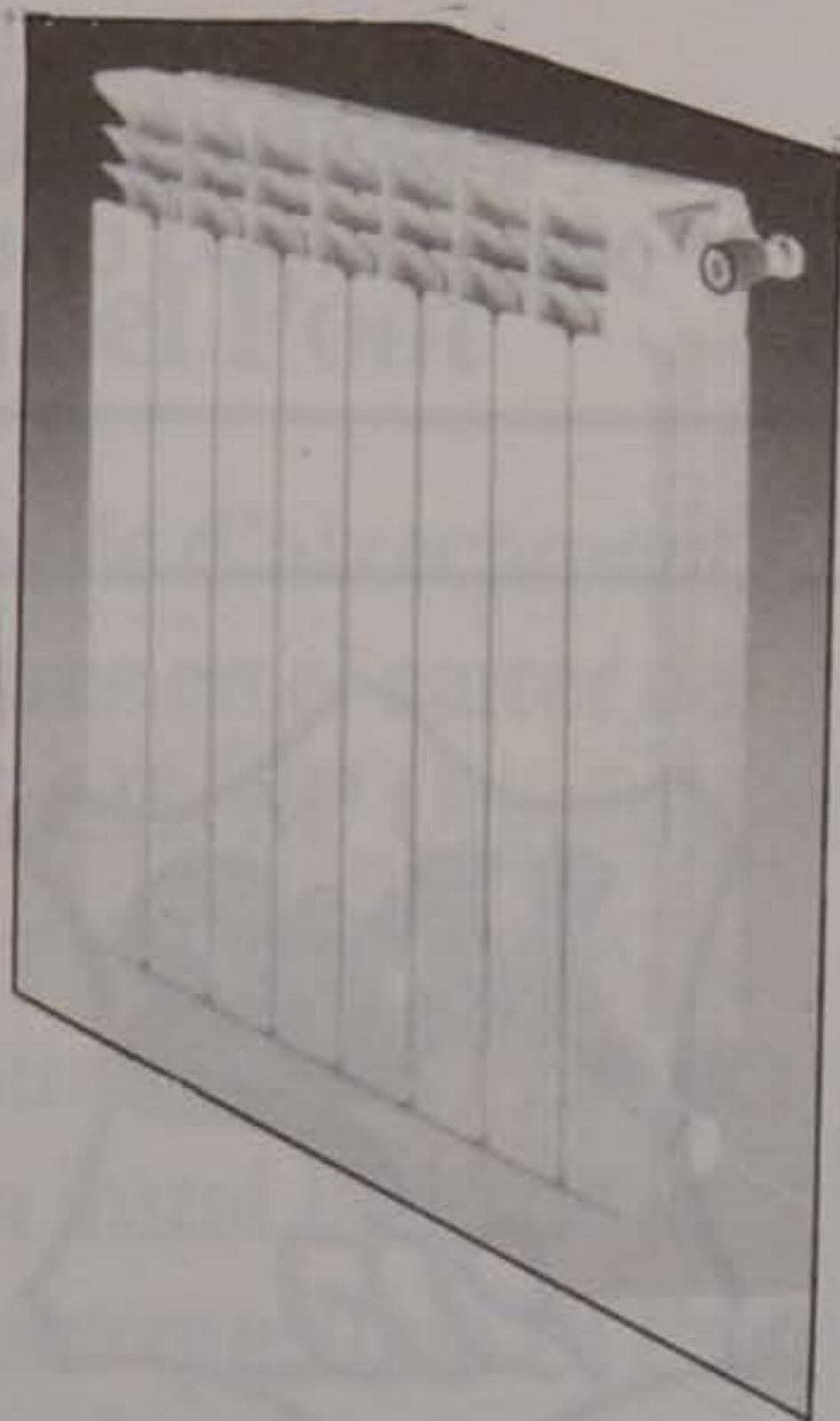
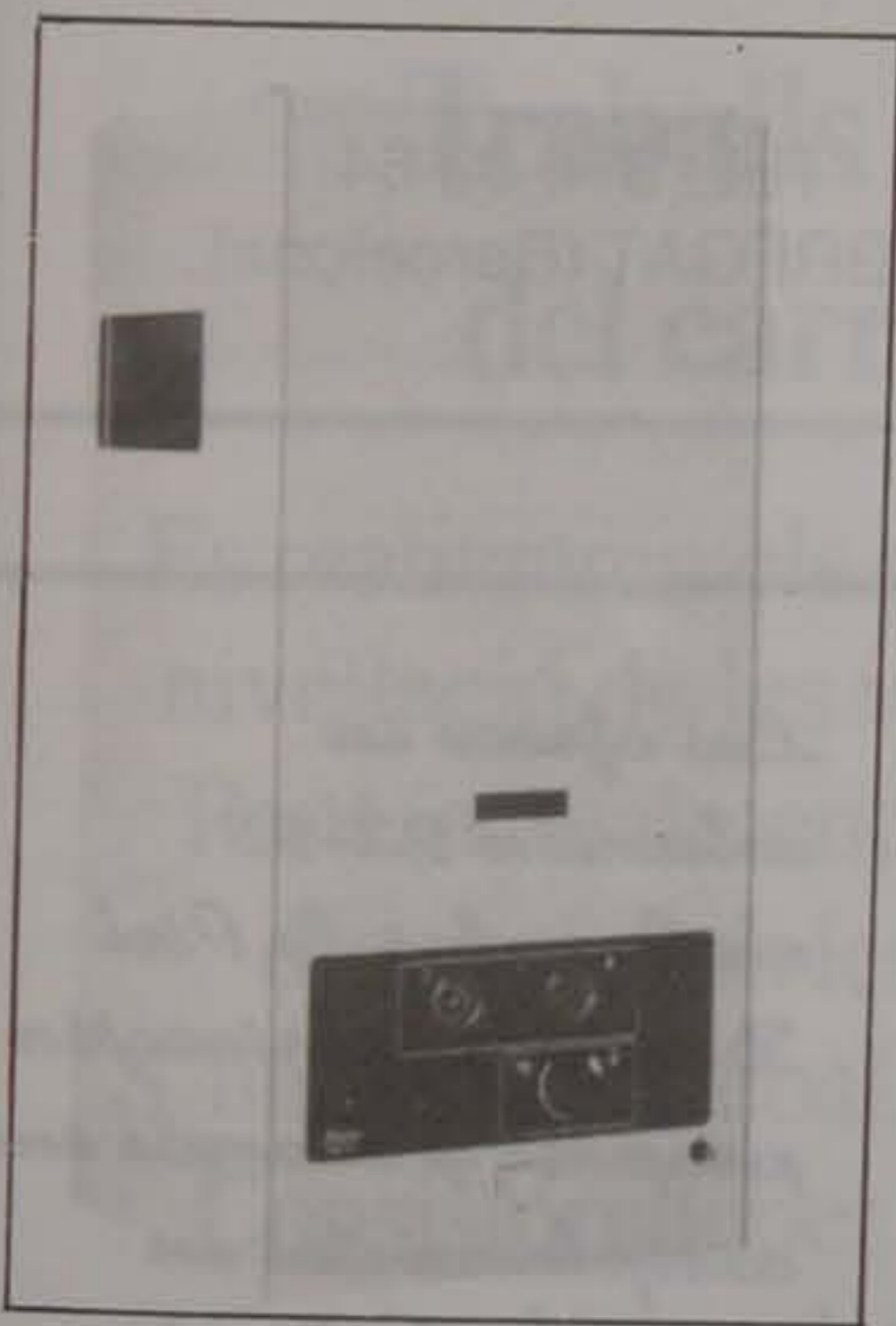

Pídanos Presupuesto

MANUEL BERTRAND, 48 - TEL. 370 66 76 Y 370 69 61  
08820 EL PRAT DE LLOBREGAT

SEAT

Llobrecar, s.l.

C/. CERVERA, 17-19 - ESQUINA CTRA. AVIACION - TEL. 370 28 02 - 08820 EL PRAT DE LLOBREGAT



PARA UN MUNDO EXIGENTE

Assemblea anual de l'entitat

# «Amics d'El Prat» s'uneix a la petició de la creu de Sant Jordi pel Dr. Codina

Daniel Plaza «Amic d'El Prat 1992», i Josep Monés «Soci d'Honor»



Un moment de l'Assemblea d'"Amics d'El Prat"

Seguint el precepte estatutari l'entitat Amics d'El Prat, celebrà el passat diumenge dia 24 de gener, l'assemblea general ordinària, que aplegà un bon nombre de socis. Durant l'assemblea es tractaren les qüestions pròpies d'aquest tipus d'actes, com són l'aprovació de la memòria d'activitats, l'estat de comptes i l'acta de l'assemblea anterior.

En el punt que feia referència a la renovació dels càrrecs de junta, i en no presentar-se cap altra candidatura, en Jordi Gili acceptà un any més la presidència, tot manifestant la seva intenció de deixar el càrrec el més aviat possible. Aquesta actitud d'en Jordi Gili, segons les seves paraules, no es pas motivada pel cansament, sino per la necessitat de renovar els aires i donar un nou impuls a l'entitat.

A proposta de la junta, s'aprova per unanimitat, l'adhesió a la proposta del grup d'arxivers del Baix Llobregat i L'Hospitalet per sol·licitar al conseller de cultura de la Generalitat de Catalunya, que proposi al Consell Executiu, la concessió de la Creu de Sant Jordi, al Dr. Jaume Codina i Vilà, tot manifestant que a més dels mèrits enumerats en la carta dels arxivers i en l'acord del Ple Municipal, per Amics, d'El Prat, en Jaume Codina, és un soci espe-

cialment estimat, ja que fou un dels fundadors i president en diverses ocasions i sempre ha estat atent a les peticions que al llarg dels anys l'han formulat les diverses juntes.

Una vegada més, l'assemblea manifesta el seu rebuig total als renovats intents de desviar el riu i per extensió a totes les actuacions que les diverses administracions tenen previstes pel nostre poble, sense comptar per res amb els interessos dels ciutadans d'El Prat.

Seguint en aquest apartat de l'ordre del dia, l'assemblea aprovà la proposta de concedir el títol de Soci d'Honor d'Amics d'El Prat al senyor Josep Monés, en reconeixement a la seva dilatada vida de treball al servei del nostre poble i de la cultura catalana.

Finalment, el president informà que en la votació per escollir l'Amic d'El Prat 1992, resultà escollit en Daniel Plaza, quedant a molt poca distància la malaurada escriptora Ramona Via.

L'elevat nombre de socis assistents afavorí la participació en el debat i la presentació d'interessants propostes pels propers anys, tot destacant la necessitat de commemorar el cinquantè aniversari de la xarxa d'altaveus de la Festa Major.

R.C.

## Ara fa 75 anys



### Treballs a les voreres del carrer del Pont

Es realitzaren els treballs d'aixecament i nivellació de les voreres en el carrer del Pont (actualment Nicolàs M<sup>a</sup> Urgoiti), d'acord amb les noves «rasantes».

S'inicien els treballs auxiliars en l'Edifici Consistorial, per a la instal·lació de la definitiva línia telefònica que unia El Prat amb la capital.

**JOSEP FERRET**

Rectificació: En el darrer n<sup>o</sup> de DELTA, el canvi d'Alcalde fou en el Gener del 1918 i no del 1919, com es consignà.



**TALLERES**  
**Galileo**

Enrique Morera,  
n<sup>o</sup> 29-31

Tel. 379 06 23

EL PRAT DE LLOBREGAT

Diagnóstico motor por compact test Bosch • Baterías  
Montajes eléctricos - Alarmas - Radio-Cassettes

### AGRICOST, S. A.

- Gestión de Documentos notariales
- Declaraciones de Renta
- Contratos privados
- Certificados de dominio y Notas simples

C/. Madoz, 39  
08820 EL PRAT DE LLOBREGAT  
(Barcelona)

Teléfonos 379 82 52  
379 83 53  
Fax. 478 14 52

# La asistencia sanitaria en El Prat, cuestionada por los usuarios

## BREUS

### 3<sup>er</sup> centenari de la mort del rector Masferrer

A fi de rememorar el 3<sup>er</sup> Centenari de la mort del rector Masferrer, s'ha constituït una «Comissió Parroquial», presidida pel Prevere Josep M<sup>a</sup> Jubany, rector de la Paròquia de Sant Pere i Sant Pau d'El Prat, la primera reunió de la qual tingué lloc el propassat dia 27 de gener. En aquesta comissió organitzadora, hi participen de moment, en Gerard Giménez i Mor, que cuidarà de la selecció de la documentació gràfica, i en Josep Ferret i Pujol, que treballarà en els temes de documentació històrica i de coordinació. Aquest gran rector del segle XVII, fou el que finalitzà l'antiga església parroquial destruïda el 1936. Les restes del citat rector, que morí el 14 de novembre del 1693, estan actualment enterrades en la Cripta de l'actual temple parroquial.

### 1<sup>er</sup> centenari del descobriment de les aigües artesianes del Delta

En la darrera reunió de la Junta de govern de la «Comunitat d'Usuaris d'aigües del Delta del Riu Llobregat», s'acordà la creació d'una «Comissió Especial del centenari del descobriment de l'Aigua Artesiana del Delta del Riu Llobregat». Aquesta comissió està presidida pel senyor J.A. Picardo, President de l'esmentada Comunitat, i en la qual col·laboren els senyors, J. Codina, J. Miró i J. Ferret. La data del descobriment per en Jaume Casanovas, de l'aigua artesiana, en la colònia agrícolaramadera fou el 4 d'agost del 1893. L'esmentada Comissió està iniciant la confecció del programa d'actes i actuacions a realitzar en commemoració d'aquesta important efemèrides, en la vida sanitària i socioeconòmica del territori deltaic i particularment d'El Prat.

### Psicotelèfon: 427 44 22

El Psicotelèfon és el telèfon que s'ofereix com ajuda a totes les persones afectades directa o indirectament per la problemàtica de salut mental. Aquest número, 427 44 22, pot trucar aquella persona que pateix una depressió, una temptativa de suïcidi, una crisi d'angoixa o qualsevol malaltia psíquica, o algú proper a l'afectat. És una iniciativa de la Fundació Nou Camí i el servei és gratuït i anònim.



El remodelado ambulatorio San Cosme y San Damián

### Jerarquización del servicio médico

El ICS, en sus nuevos esquemas asistenciales, ha dispuesto que los médicos que quieran someterse a una jerarquización de sus servicios, dispondrán de un sueldo fijo por una jornada de siete horas y de carácter rotativo con indeterminado número de cartillas. Los médicos que no quieran someterse al proceso de jerarquización no tendrán horario determinado y su sueldo irá en consonancia con el número de cartillas. En El Prat el ICS designó a los médicos jerarquizados para atender los servicios médicos del remodelado Ambulatorio, San Cosme y San Damián y con ello atender exclusivamente las cartillas correspondientes al sector nº 1 y que a falta de instalaciones del futuro Ambulatorio, los servicios de atención médica se desarrollarán con carácter provisional en la primera planta del Ambulatorio San Cosme

y San Damián, servicio que además tiene que atender las cartillas de todos aquellos usuarios que no quieren ser atendidos en el Ambulatorio Dr. Pujol i Capsada, ubicado en el barrio de San Cosme y que según fuentes de los propios médicos cuenta con las instalaciones y servicios de mejor calidad, situación que provoca el colapso del servicio correspondiente al sector nº 1, situación que los propios médicos, no dudan en calificar de «Política», dado que el origen del problema está en la decisión que en su día adoptó el Alcalde, ante la amenaza de protestas generalizadas de todos aquellos que no querían ser atendidos en el Ambulatorio de San Cosme.

Algunas AA.VV. ya han anunciado preparativos de movilizaciones, contra el ICS por el servicio deficiente del Ambulatorio y la obligación de aceptar un médico designado según el sector cartilla.

JOAN MATEU

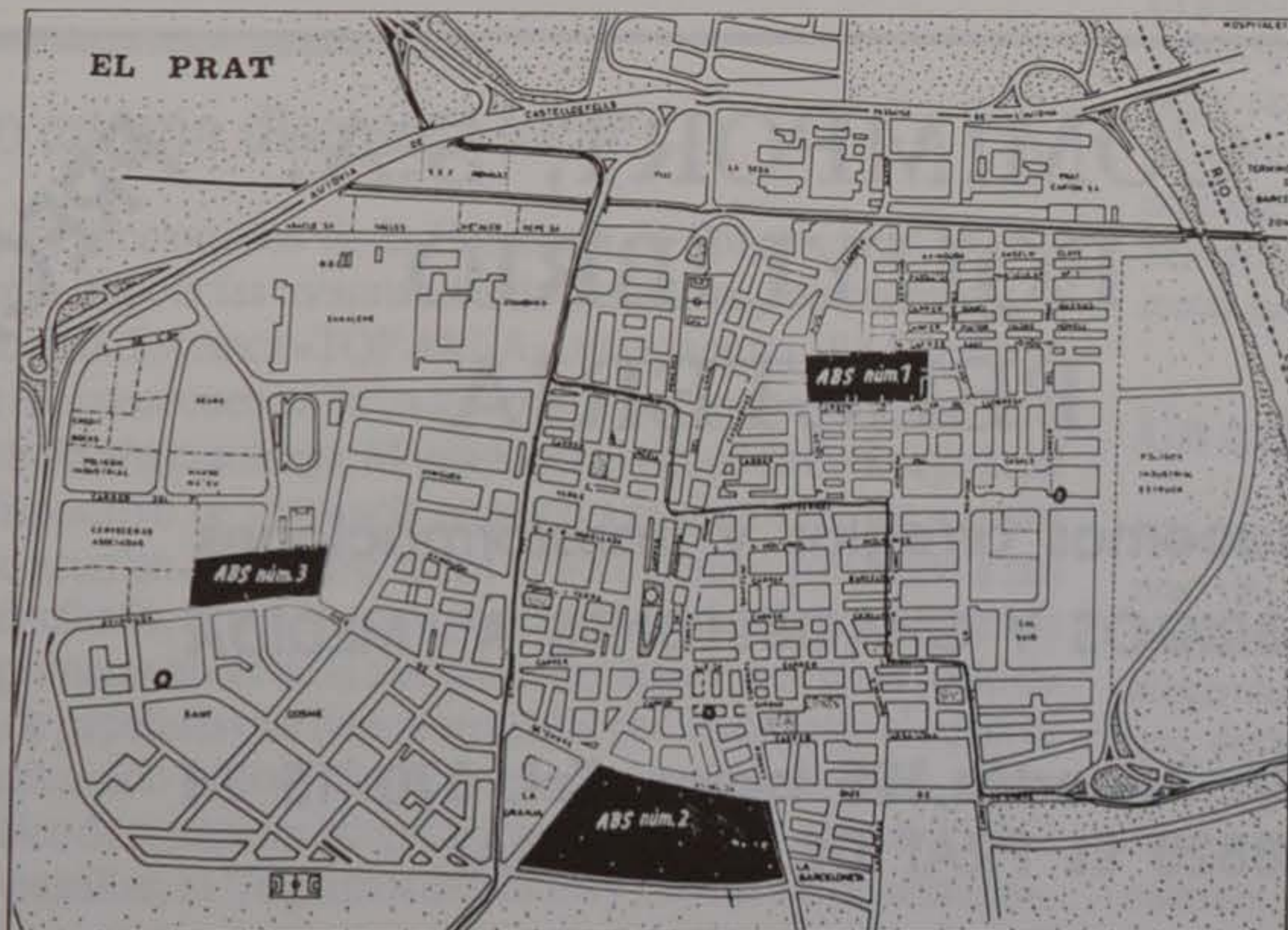

La reapertura del Centro de Asistencia Primaria (Ambulatorio), San Cosme y San Damián, en El Prat tras dieciocho meses de inactividad, por obras de remodelación y ampliación así como el nuevo organigrama de distribución de cartillas en base a la división del Prat, en tres sectores de Asistencia Básica (ABS) ha reabierto la polémica entre los vecinos del Prat, que ven como se les cambia de médico y de Ambulatorio en contra de sus deseos.

El Prat dispone de dos Ambulatorios en activo y uno en proyecto que en teoría tendría que estar en fase de construcción, pero que debido al recorte presupuestario del Institut Català de la Salut, el inicio de las obras pueden demorarse entre tres y cuatro años, según fuentes del ICS. El nuevo Ambulatorio se ubicaría en los terrenos donde provisionalmente se instalaron los módulos que se utilizaron durante las obras de reforma en el Ambulatorio, San Cosme y San Damián al cual pertenecen las cartillas del sector nº 2 y que por no estar construido el Ambulatorio del sector nº 1 los médicos a él asignados, atienden en la primera planta del Ambulatorio del sector nº 2, cuestionando seriamente la funcionalidad del recientemente inaugurado y remodelado Ambulatorio San Cosme y San Damián.

El sector nº 3 está atendido por el Ambulatorio Dr. Pujol i Capsada y ya desde su inauguración fue motivo de fuerte polémica entre los usuarios a los que les correspondía ser atendidos en él, debido a su ubicación justo al lado de uno de los núcleos de conflictividad más importantes de la comarca como es el conjunto de viviendas conocido como las «801» en el Barrio de San Cosme. Esta situación obligó a la Generalitat a imponer la presencia de una dotación de Mossos d'Esquadra y provocaron las protestas y miedo entre los usuarios, que consiguieron un compromiso del Alcalde del Prat y del ICS, para que todo aquel que lo quisiera pudiera trasladarse a otro Ambulatorio, con lo cual se provocó un colapso en el servicio de Atención médica en el Ambulatorio del sector nº 2, situación que continúa y que se ha agravado por el nuevo organigrama del ICS, en El Prat.

# Fermín Sojo, policia responsable de contactos ciudadanos

BREUS

## La parada informatizada del servei de taxis, encara no funciona

El sistema informatitzat de distribució de taxis, encara no ha entrat en servei malgrat que estava previst que comencés en novembre de 1991. Aquest centre de gestió va costar uns 30 milions de pessetes.

El sistema consisteix en saber el número de passatgers de cada vol, i calcular el número de taxis que fan falta. Actualment es substitueix amb empleats en les portes de les terminals amb un walky-talkies. Encara que es permet que els taxis estacionin davant les terminals, disminuint el número d'empleats.

## Girona, un aeroport en crisi

La crisi també afecta a l'aeroport de Girona. Segons els especialistes en plans de viabilitat, coneguts per tots nosaltres, la principal causa del dèficit de l'aeroport de Girona és la baixa del turisme de la Costa Brava, i la qualitat d'aquest. L'anys passats registrà unes pèrdues de 500 milions de pessetes. Una de les solucions més adients proposada per l'empresa Management Project Consulting, és desviar els vols «Charter», que actualment atrenen en El Prat, i que segons l'estudi abans de l'any 2000 es produirà una gran colapse en les instal·lacions pratenques.

La direcció de l'aeroport d'El Prat, així com Aeroportos Nacionales y Navegación Aérea, estan conformes però han senyalat que si es desvien els vols, l'aeroport gironí haurà d'oferir una sèrie d'avantatges a les companyies de vols i turístiques, com per exemple reducció de costos.

Aquest pla de viabilitat podria afavorir a la no construcció d'una tercera pista, i deixar de ser una amenaça per la reserva natural, avui en perill per la futura pista.

Una altra solució a la crisi dels aeroports és la que ha presentat l'organisme autònom: Aeroportos Españoles y Navegación Aérea, que estan disposats a rendibilitzar aeroports petits com el de Reus o Girona, ja que estan en una situació deficitària. Aquesta seria l'entrada de capital privat a una empresa en la que el 51% seria pública.

## Trobada de municipis amb aeroport

El passat 21 de gener es van trobar a Madrid els municipis amb aeroport. En la trobada es va proposar la creació d'una Carta Europea de Ciutats Aeroportuàries, aquesta recolliria propostes per millorar les relacions entre els ajuntaments i els aeroports, i tractar problemes que aquestes instal·lacions generen.

## Un avió anomenat Joan Miró

El 14 de gener va ser batejat un Airbus 320 amb el nom del pintor català, Joan Miró. Amb aquesta iniciativa la companyia espanyola Iberia, vol afegir-se a la celebració del centenari del pintor que durarà tot l'any. Aquest airbus és l'últim aparell que la companyia va adquirir, tots els seus companys reben, sorprenentment, nom de parcs naturals.



Fermín Sojo

como servicio público, facilitando al ciudadano la posibilidad de que se acerque a la Policía con confianza y con la posibilidad de presentar reclamaciones, quejas, sugerencias o informaciones que puedan ser útiles a la Policía. Al crear esa figura del Policía-Enlace se trata de conseguir, con la colaboración de todos, una Policía mejor al servicio de todos.

- ¿Desea añadir algo a DELTA, como despedida de este primer contacto?

- Añadir que el que esté interesado en contactar conmigo, puede hacerlo al teléfono 379 52 50, donde su llamada será atendida durante las 24 horas, dejando el aviso al policía que atienda el teléfono, y a la mayor brevedad posible, contactaré personalmente con el interesado, y si desea comunicarse por escrito, que remita sus cartas a:

Policía-Enlace  
Comisaría de Policía  
C/ Mariscal Joffre, nº 3  
08820-El Prat de Llobregat

M.D.

## Registro en una discoteca local

El pasado día 23 de enero, sábado, funcionarios de la Comisaría de Policía de El Prat de Llobregat, contando con la colaboración de policías motorizados de Barcelona y de miembros de Policía Local, procedieron al registro de la discoteca «TOP AREA», situada en la calle Arquitecto Aragas de esta población. El registro fue consecuencia de las informaciones aportadas a la policía, diciendo que en la citada discoteca se traficaba con droga. Montado por el Grupo de Policía Judicial de la Comisaría el correspondiente dispositivo de vigilancia en torno a la discoteca, los agentes observaron como algunos jóvenes que acudían a la misma salían al poco tiempo volviendo a sus vehículos, donde esnifaban algo. Así el sábado, teniendo en su poder un Mandamiento de Entrada al Registro irrumpen en la discoteca a primeras horas de la mañana encontrando que en el suelo de la misma había un número importante de papelinhas que fueron arrojadas por los clientes al advertir de la presencia policial. Resultado de la actuación policial, fue la detención de siete personas, como presuntos implicados en un delito de tráfico de sustancias estupefacientes y la intervención de 35'462 gramos de «Seed», mezcla de cocaína + pastillas, 11'76 gramos de haschis y 28 pastillas de «éxtasis».



## Truites, truites i pastissos!

Aprofitant el dijous gras, un centenar de persones de les classes del Grup Català es reuniren al seu local social, ubicat a la Plaça Blanes per donar inici al concurs de les millors cuineres i pastisseres del Prat.

Delta no es va voler perdre aquest acte; cares somrients a les tres del migdia anaven arribant per presentar les seves creacions, les quals les veuria i tastaria més tard el jurat per designar els premis a les guanyadores.

El veredictes es va donar a les 16 h. Les guanyadores del primer torn varen ser: Manoli Caballero, Clara Murcia, Àngela Naharro i Antonia Álvarez.

I les del segon torn: Valentín Nieves, Esther Calatayud, Isabel Valdivieso i Rafi Gómez.

En total varen participar vuitanta persones. Les guanyadores varen ser obsequiades amb una caixa de tot tipus de fruites.

De pastissos n'hi havien: de xocolata amb nata, crema catalana, pinya, pinyons, fruita i ametlles.

I de truites: la tradicional de patates, pinyons amb panses, beixamel, espinacs, botifarra amb mongetes, pebrot vermell, pesols... Per a tots els gustos!

Ja ho sabeu, la degustació va ser completa i tot acompanyat amb una copeta de cava.

Bon profit, Grup Català.

M<sup>a</sup> DEL MAR BALTA

## Roben carxofes en els camps del Prat

Els pagesos del Prat han denunciat els continus robatoris de carxofes, en diversos camps de la nostra població.

Aquests fets es produeixen de nit, i el que es sospita és que els autors són grups organitzats, que després col·loquen la mercaderia robada en mercadillos, i altres llocs on els és molt fàcil vendre-la.

Els pagesos no només es queixen de que es roba quan la carxofa té el preu més alt, provocant-los grans pèrdues, sinó també de que malmeten la planta, produint més dany.

Les queixes han estat contínues, però les denúncies són escasses, ja que el pagès no hi creu en l'efectivitat de l'acció, provocant encara més inoperància.

L'Ajuntament d'El Prat ha desplaçat a la zona més vigilància, però que segons els agricultors és insuficient, demanant per tant més responsabilitats a les altres administracions implicades com el Govern Civil i la Generalitat.

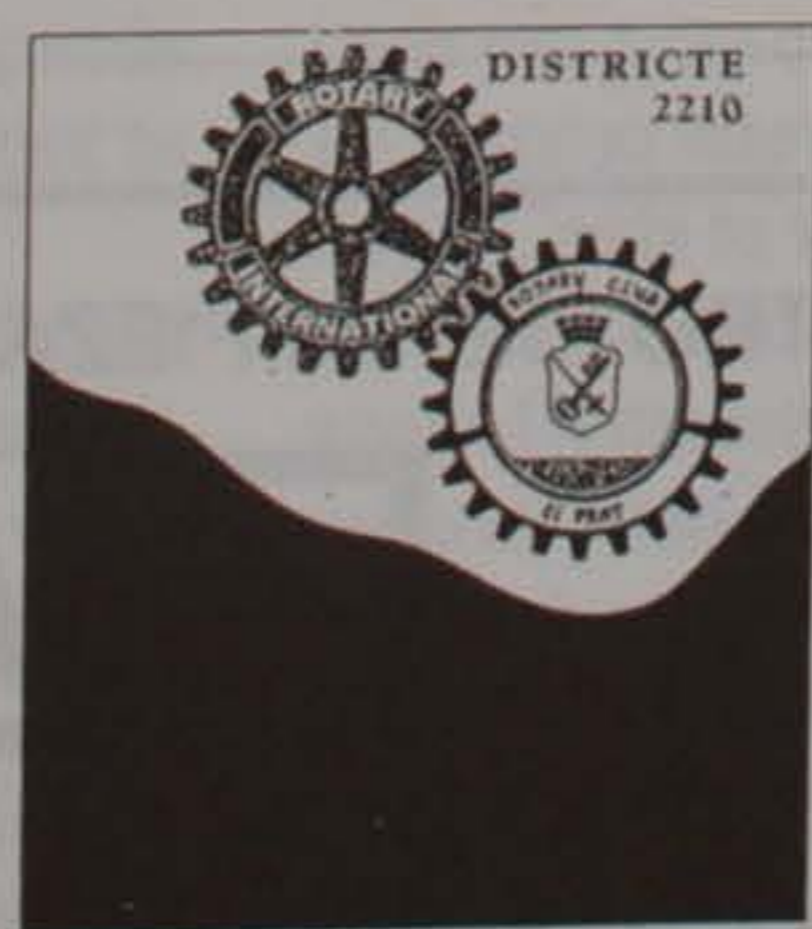

### Rotary Club El Prat Convocatoria

El Rotary Club El Prat convoca a totes les famílies pratènques interessades en intercanvis internacionals de joves, amb estada a cases particulars, sota el tutelatge de Rotary Internacional, per a joves de més de 15 anys i menys de 19.

Els interessats, poden telefonar als senyors:

Albert Borges 424 20 37

Vicenç Falcó 379 15 05

Xavier Falguera 379 46 93

Josep Lloret 370 30 04

Admissió de places fins el dia 31 de març de 1993.

## DES DEL BAR

## Jaume Codina

És l'únic intel·lectual que tenim, per tant, l'hem de cuidar. El doctor Jaume Codina no recepta aspirines. Té el secret per guarir l'obliti i els mals de la memòria. És historiador, i escriptor, ha estat alcalde i presideix el Centre d'Estudis Comarcals del Baix Llobregat. L'home investiga, reflexiona i torna a investigar. De tant en tant treu conclusions, poques, clares, precises, clarividents sovint. Ara fa vint anys va escriure: «Les conseqüències de l'equilibri secular entre Barcelona i el Delta són incalculables. Sembla que representa una nova disjunció, de la que n'ha de sorgir: o bé la desaparició del Delta com a territori amb personalitat col·lectiva pròpia, o bé una pròxima decadència de la Barcelona/Catalunya integrada a Europa». Ni una cosa ni l'altra: totes dues. El panorama actual vist des del cul de sac de la carretera de la Marina és el d'un Delta intransitable i desconegut, desintegrat, i d'una Barcelona / Catalunya decadent, enfonsada en una crisi profunda, intransitable, desconeguda i desintegrada. El fet que Jaume Codina parlès ara fa vint anys

d'una Catalunya integrada a Europa no ha de passar desapercebut. L'any setanta anomenar la paraula Europa era com avui dir hipòglati. Queda clar, doncs, que les paraules d'aquest historiador de maneres serenes han estat, sovint, clarividents.

Jaume Codina s'ha quedat sol en la defensa de la virginitat del Delta. Fins i tot, un dels seus amics amb més poder a la ciutat s'està fent enrera. Molts de nosaltres ens hem fet enrera. La veritat és que se'ns fotel que facin amb el Llobregat. Queda massa lluny el Llobregat, ara. El cost de les obres del desviament és d'uns 6.000 milions. Amb mil pessetes per cap ja farem. I tothom sap que els impostos que paga qualsevol ciutadà de Barcelona/Catalunya els temps que corren pugen una mica més de mil pessetes l'any. N'hi ha molts que paguen més de mil dòlars l'any. No vindrà d'aquí. Jaume Codina s'ha quedat sol en moltes coses. N'hi ha molt pocs amb la seva educació, amb la seva templança i discreció. Són comptats els que treballen amb la seva perseverança. Som comptats els que tenim

una dona d'infinita paciència. I no hi ha ningú que conegui tan bé una comarca com el nostre home coneix el Delta.

És a punt de fer els setanta però utilitza l'ordinador com un nano el Game-boy. Jaume Codina viu en una plaça tranquil·la, d'una zona tranquil·la, en una casa tranquil·la. Ara, tranquil·lament, els arxivers del Baix Llobregat, que són com una perllongació de les seves mans, l'han proposat per la Creu de Sant Jordi, que és com sortir a l'enciclopèdia catalana. No n'hi ha prou amb la Creu de Sant Jordi. La millor manera de reconèixer el treball d'un home que fa història és llegir els seus estudis, prendre en consideració les seves tesis, sempre basades en el dubte i la interrogació constant. No cal tanta distinció per a un home distingit. Jaume Codina, llar de foc, música clàssica i gat silenciós, no estarà d'acord amb aquestes ratlles. Educadament, implacablement diria que no n'hi ha per tant. No m'importa, mai no en sabré tant com ell.

MANUEL PIÑEIRO

## Horòscops del mes

**Aries:** La vida social irà un tanto agitada y percutirá en el sistema nervioso. Llevas mucho tiempo esperando, no te precipites ahora te queda poco. Cálmate, verás como las cosas se irán solucionando.

**Tauro:** Lo tuyo es la posesión. Te atraen cosas cómodas y prácticas y no hay más que hablar. Razona y verás que te puedes equivocar y que hay cosas más importantes, aunque sean materiales.

**Géminis:** Siempre lleno de un espíritu renovador, y ahora que lo necesitas para renovar tú mismo, te dejas llevar por la depresión. Haz lo imposible por salir de tu encierro y saca las ilusiones perdidas.

**Cáncer:** Necesitas sentir estos días que los afectos que te rodean son seguros, y deberás operar tu carácter reservado; los demás, no son sabios, ni adivinos y si estás triste, decepcionado o simplemente cansado, coméntalo.

**Leo:** Volverán a ti recuerdos y momentos del pasado, deberás valorar lo que tienes, lo que puedes ganar o perder. El amor lo puede todo. Agárrate, pues pasará un huracán por tu corazón.

**Virgo:** No seas tan crítico, a los demás no les molestas si no te conocen demasiado. Encontrarás algún problema familiar que se solucionará sin problemas, si logras resolverlo con calma y sin violencia.

**Libra:** Sientes un enorme rechazo a la autoridad, pero has de recordar que la fealdad

puede estar camuflada por una cara bonita, no es feo todo lo que ves, ni bonito todo lo que parece.

**Escorpio:** Eres un «niño grande» que juegas con la vida y con los demás. Te escudas en tu coraje y en tu simpatía personal. Juegas bajo reglas y sin hacer trampas o ten cuidado a las consecuencias.

**Sagitario:** Eres el horóscopo de la suerte, te persigue allí donde vas. Lo malo es que también te persigue el escándalo, la aventura y las emociones fuertes. Pero sabes como sorprenderte de lo negativo y adjudicarte lo positivo. Suerte.

**Capricornio:** Eres sensible, ingenioso e intuitivo, sabes valerte por ti mismo en cualquier situación. Pero tus inquietudes están a flor de piel y necesitarás mucho espacio y libertad, cosa que no tendrás estos días. Busca expansión emotiva.

**Acuario:** Etapa sentimental decadente, desequilibrio emocional e intelectual. Necesitarás una gran concentración y la búsqueda de un camino nuevo en tu vida. Economía algo floja. Cuida tu salud y tu aspecto.

**Piscis:** Necesitarás un trato dulce e inteligente. Demuestra a los demás que aunque seas soñador y sensible, necesitas cosas concretas y materiales para vivir. No sólo de pan vive el hombre, pero se necesita para comer.

EVA TORRES GALLARDO

## Telèfons d'interès

Aeroport.....	478 50 00
Ajuntament .....	379 00 50
Ambulàncies .....	337 85 00
CAP Dr. Josep Pujol i Capsada	
Barri Sant Cosme .....	370 67 18/ 66 68
CAP Sant Cosme i Sant Damià	
.....	379 54 22/ 279 53 91
Biblioteca.....	370 51 52
Bombers Barcelona .....	253 53 53
Bombers Hospitalet .....	437 00 80/ 84 36
Correus i Telègrafs .....	379 01 99
Guàrdia Civil .....	379 01 60
INEM .....	379 48 63
Jutjats .....	379 42 99 / 00 16
Oficina de Benestar Social .....	379 00 12
Policia Local .....	370 39 00 / 00 50
Policia Nacional .....	379 52 50
Registre de la Propietat .....	370 83 61
RENFE .....	379 01 37
Serveis Funeraris .....	379 04 65
TAXI .....	370 16 11 / 379 13 25
Telefònica .....	004
Transports Públics .....	336 00 00

Entrevista amb l'entrenador de l'A.E. Prat

## Piguillem, anada i tornada

Per tots aquests motius, el tècnic del conjunt pratenc ens fa una valoració, a diferents nivells, de la present temporada.

- En primer lloc, quin va ser el motiu de la teva marxa?

- Després d'haver perdut el partit davant el Santfeliuenc. Va ser una decisió presa en calent i un cúmul de circumstàncies que van juntar-se amb la derrota, en les que no tenien res a veure ni plantilla ni directiva.

- Quins foren els motius que et van fer canviar d'opinió?

- El fet que m'he endut agradables sorpreses per part de molts socis i simpatitzants que m'han demanat que tornés, argumentant que no estava tan difícil la situació com per a deixar-ho.

- En algún altre moment d'aquesta temporada t'havies plantejat la possibilitat de dimitir?

- Doncs va haver-hi un parell o tres de partits en què les coses no anaven bé, sobretot degut a que des de principis de temporada no s'organitzà bé la plantilla i, desgraciadament per a nosaltres, l'hem hagut d'anar retocant sobre la marxa.

- Quina havia estat la fita a marcar a principi de temporada?

- Com a tot club, l'ascens, però el moviment es demostra caminant i hi ha equips amb un potencial econòmic superior al nostre.

- Quins altres causants es poden trobar en el fet de que s'hagin trencat aquestes expectatives?

- Doncs de que ja des del principi ens podem equivocar. No ens van sortir les coses com preteníem i s'ha hagut d'anar millorant poc a poc per intentar formar un equip que, si bé aquest any no és el suficientment competitiu, sí esperem deixar-lo el més bé possible de cara a l'any que ve. S'ha de tenir paciència, però alguns espectadors, pel fet de pagar set vuit-cents pessetes d'entrada exigeixen guanyar i et posen a parir a tu i a la teva família quan les coses no van bé.

- Creus que els fitxatges fets aquesta temporada han estat encertats?

- Crec que sí, malgrat que s'han anat suant a la marxa de l'equip, que no ha estat massa bona i amb la qual es pot especular sobre el fet de l'encert o no dels nous fitxatges.

- Hi ha jugadors d'equips inferiors del poble que comenten la seva preferència a jugar en dits conjunts pel fet de realitzar molt pocs entrenaments i no haver de sacrificar-se com passa a l'A.E. Prat. Què en penses?

- Bé, jo crec que qui vol arribar a algun nivell li haurà de costar sacrifici. Al Prat hi ha moltes exigències, doncs som el primer equip del poble i si el jugador hi vol jugar ha d'assumir-les. A la categoria preferent les exigències són de ser aquestes, ja que el jugador de futbol

Josep Piguillem i l'A.E. Prat han afrontat un mes de gener realment complicat. A la marxa intermitent de l'equip se li ha de sumar la irreparable pèrdua de Rodolfo Mijoler i la sorprenent decisió de Piguillem de deixar el càrrec d'entrenador, després de la derrota davant el Santfeliuenc. Quaranta-vuit hores més tard, en Josep recapacitava i tornava a dirigir l'equip.

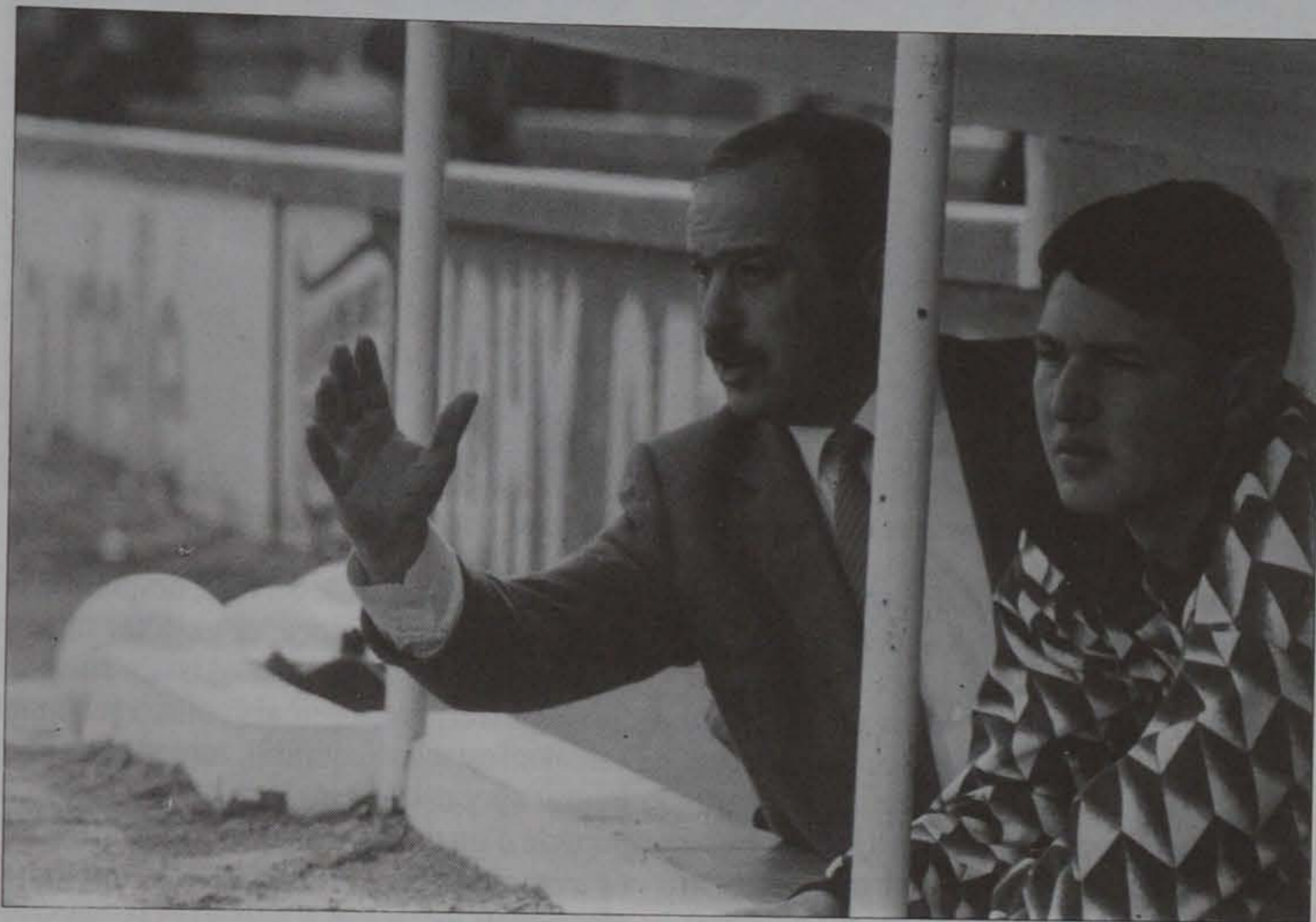

es un esportista com qualsevol altre i se li ha d'exigir. Ha de ser professional i ha de saber-ho tot en futbol. No ha de conformar-se en untar-se les cames de vaselina, fer un o dos entrenaments i jugar tres o quatre partits bons a la temporada. El futbol és un esport, i l'esport és una disciplina de puntualitat, d'horari, d'entrenament i d'higiene, i aquell que no vulgui seguir-ho, amb mí no jugarà, i menys en un equip representatiu com el Prat, sense voler dir que equips del poble no tinguin disciplina.

- Quina relació tens actualment amb la directiva?

- Molt bona.

- Quina és la línia a seguir dins el club?

- Evidentment, el Prat no és un trampolí per anar a primera divisó, però sí per a la tercera o a la primera catalana, a on al jugador se li posaran vuit-cents mil o un milió de pessetes davant dels morros i marxarà, quan has estat tu qui t'has mullat el cul per a formar-lo. Però la línia del club és la d'anar cobrint aquestes places. Si és amb jugadors del Prat millor, però si no és possible els hauràs de trobar fora.

El club no s'aparta de la idea d'intentar quants més jugadors del Prat sigui possible. El club està obert als nois del Prat. Jo, modestament, he intentat agafar el màxim de jugadors del poble.

- Què en penses de l'actitud del públic?

- Tot i que és la meva gent, haig de reconèixer que tenim un públic fred i crític, i

que hi ha una sèrie de personatges amb pròstata al cervell que es dediquen a criticar i insultar per sistema i que si tinguessin una mica de sentit comú s'adonarien del treball que es fa.

- Com valors la primera volta de l'liga?

- Ha estat regular, encara que no s'han cobert les expectatives que el club havia previst.

- Quines perspectives teniu de cara a la segona volta?

- Intentarem rectificar les coses que han sortit malament. Queden molts punts en joc i està clar que en una categoria tan igualada, l'equip que agafa una ratxa de tres victòries seguides es posa a dalt i el que perd tres partits consecutius cau avall. Afortunadament, doncs, hi ha molta igualtat i esperem acabar dignament la temporada, tenint en compte que hi ha plantilla per estar en una zona tranquil·la i bona. Hem de ser optimistes i mirar cap amunt.

Pel que fa a la recent tornada de Sirvent, Piguillem manifestà que: «Ell tenia ganes de tornar. L'estada al Vilafranca va ser un bon test per a ell i ara ha recapacitat i ha volgut tornar a la seva casa. A nivell d'equip, serà una gran reforç, doncs és un gran jugador, que no té por de les crítiques i que pot aportar grans coses».

Desitgem que així sigui, pel bé de l'A.E. Prat.

T.E. i J.M.F.

## Futbol

# El A.E. Prat juvenil continua con su línea regular

Podemos resumir la trayectoria del juvenil «A» de la A.E. Prat en este último mes de regular, manteniéndose el cuarto a cinco puntos del primero.

El choque que mantuvieron los pratenses con la Blanca Subur se puede resumir como un encuentro en el cual los locales no realizaron un gran partido, aunque sí dispusieron de más oportunidades de gol. Los pratenses fueron netamente superiores a su rival, aunque el resultado no lo reflejase a la conclusión.

Al siguiente domingo, los pratenses visitaban al Font Santa. Los blanquiazules fueron de nuevo muy superiores a sus contrincantes, al final 0-1. En el encuentro siguiente frente al Sector Sant Feliu puede resumirse como un enfrentamiento donde a los locales, en este caso el Prat, les falló la puntería de cara al gol.

### Resultados

Prat - Blanca Subur	2-2
Font Santa - Prat	0-1
Prat - Sector Sant Feliu	2-1
Espluguenc - Prat	2-3
Prat - P.B. Sant Feliu	1-3

### Clasificación

	Ptos.
Santboià	29
Espluguenc	28
P.B. Sant Feliu	28
A.E. PRAT	24
Molins de Rei	24

Pese a esto los del Fondo rubricaron un buen encuentro, venciendo por 2-1.

En la jornada siguiente, el Prat se enfrentó al segundo clasificado de la liga, el Espluguenc,

un conjunto que hasta ahora no había sido derrotado en su casa. Los pratenses desplegaron un juego práctico, plantándoles cara en todo momento del match, acabando venciendo por un estrecho margen (2-3), pero que hacía que los espluguenses salieran derrotados por primera vez en la liga.

Si la jornada anterior fue un tanto difícil para los pratenses, no menos era la siguiente. Los blanquiazules se enfrentaron en casa al tercer clasificado empatado a puntos con el segundo, la P.B. Sant Feliu. El rival fue muy superior a los locales y aunque los pratenses plantaron cara en todo momento del choque, no pudieron superar a los foráneos, que acabaron superándose por el resultado contundente de 1-3.

J.M.G.

## Juventud Prat, el «Milan» català

De sorprenent pot ser qualificada la trajectòria esportiva de la Juventud Prat. Aquest modest conjunt de la segona regional és l'únic equip català que no ha perdut cap partit (comptant des de la primera divisió fins a la segona regional), havent-ne disputat fins el moment un total de vint.

L'equip, líder al grup VII, espera amb ànsies l'ascens de categoria, que sembla estar molt a prop, doncs el segon classificat es troba ja a cinc punts de diferència, encara que cal recordar que en aquesta categoria sols puja un equip de forma directa, mentre que el segon promociona. Per tant, no hi val a badar.

El mèrites fa encara més grans si tenim en compte que tots els components de l'equip són d'El Prat i que no cobren res per jugar, la qual cosa ens mostra la il·lusió i ganes que hi estan posant.

La «Juve» fa un futbol pràctic i bonic alhora. Es veu força habilitat i qualitat en els jugadors i, per si tot això fos poc, cada cop assisteix més públic al municipal per a poder veure l'autèntica «bomba» esportiva del Prat aquest any.

El treball de jugadors, entrenador i directiva sembla estar molt ben conjuntat, i els fruits s'han recollit: Quinze partits guanyats i cinc d'empatats, cinquanta-dos gols a favor per tant sols quinze en contra, trenta-cinc punts i set positius són les xifres astronòmiques d'un equip que està trencant molts.

JAUME MONÉS FEU

## El 3 de Abril, fin de fiesta

La Nit de l'Esport ha adquirit en estos últimos años una transcendencia muy grande para la gran mayoría de la ciudadanía pratense, que de una u otra forma está relacionada con el mundo deportivo local. El hecho lo demuestra los grandes llenazos de estos últimos años -quedándose la pista polideportiva Sagnier pequeña.

DELTA desde las dos pasadas ediciones ha venido otorgando un premio a la «Millor Trajectòria Esportiva». El primer año premiando a uno de nuestros futbolistas más importantes, Luis Blanco, y el pasado a Juan Carlos Castañé, doble medalla en las pasadas Paralimpiadas. Es de esta forma como vamos a continuar poniendo nuestro granito de arena en este acto tan importante del calendario deportivo pratense.

El próximo día 3 de Abril va a ser la edición con más metal y de más nivel de todas las realizadas hasta ahora. El jurado deberá andar, de esta forma, muy fino en su elección, para dar el valor coherente a los premiados y no desvalorizar el acto.

Delta, al igual que ya hicimos en la edición pasada, pone la elección de su premio al voto popular de todos los lectores que quieran dar su sufragio al deportista, club o entidad que mejor trayectoria deportiva haya tenido. El éxito a nivel de premiados está asegurado, esperemos que el entorno esté a la altura de las circunstancias.

T. ESPIGARES

## Elección popular de la 3ª edición del «Premi Periòdic Delta a la Millor Trajectòria Esportiva» del año 1993

Envíe su propuesta de Entidad Deportiva o Deportista, a la redacción del periódico C/ Pau Casals, nº 47, o bien llamando al telf. 379 05 33, antes del día 31 de Marzo.

¡Esperamos su voto!



Entrega del Premio Delta 1992 a J.C. Castañé por parte de nuestro director Jaume Monés.

# Lliga de Fútbol-Sala Amateur en El Prat

La lliga amateur de futbol sala està recobrant una gran emoció pel que fa als primers llocs. Si en el número anterior parlàvem de la imbatibilitat de la «Casa de Aragón», en aquest indiquem les dues derrotes consecutives, deixant de ser el líder indiscutible de la primera divisió. Recuperant el lloc al C.S.R. 91.

A la classificació de la divisió d'honor també hi ha hagut canvis. «Taverna F.S.» ha deixat de ser líder, posició que ara ocupa «Siep Suministros Ind. F.S.»

D'aquest grup el més interessant és l'escapada dels quatre primers. Hem de tenir en compte la gran igualtat que existeix, ja que equips que estan per sota guanyen als equips capdavanters.

Tomem a insistir en la duresa dels equips de les dues divisions, només al fixar-se en els quadres de sanció i les puntuacions de l'esportivitat. El que no es pot tolerar és que alguns jugadors nombrin a les mares d'alguns dels àrbitres. Això és una falta de respecte, encara que en algunes ocasions els jugadors tenen raó, no es pot justificar.

Sembla increïble que hi hagi jugadors que en tot un partit no parin de correr amunt i avall, resistint tot el partit sense haver-se canviat cap vegada. M'agradaria saber el que lis dona la mare per dinar!

ENRIC SELFA SALIP

## Divisió d'honor

### Classificació:

	PJ	Punts	Esportivitat
1. Siep Suministros Ind. F.S.	13	20	57 P.
2. Taverna F.S.	13	19	49 P.
3. F.S. Transparent	12	18	48 P.
4. C.F.S. Sporting 77	13	18	49 P.
5. Els Primers	13	16	56 P.
6. S'Agaró-Napoli	12	15	50 P.
7. Forn Nou	13	15	54 P.
8. Il Pergolato	12	15	45 P.
9. Metalistería Robledo	13	15	57 P.
10. Iniciativa Prat	13	11	57 P.
11. Adshsa R.A.B.	13	10	36 P.
12. Sport Prat 85	12	9	55 P.
13. Sarrio	14	6	57 P.
14. F.s. Veteranos Sant Jordi	13	2	55 P.
15. Pitufos	13	2	45 P.

### Golejadors:

1. Juan Nuñez Baeza (S'Agaró-Napoli) 29 gols

## Primera Divisió

### Classificació:

	PJ	Punts	Esportivitat
1. C.S.R. 91	13	21	59 P.
2. Peña Bética «La Paz»	13	20	63 P.
3. Casa de Aragón	13	20	60 P.
4. La Peña	13	20	43 P.
5. Periòdic «Delta»	14	18	61 P.
6. C.D. The Family	13	16	39 P.
7. Massey «Tot pel bany»	13	14	47 P.
8. Aya Prat 84	13	12	42 P.
9. F.S. Costa Brava	13	12	59 P.
10. Óptica Recasens	14	10	53 P.
11. Peña madrileña Sant Jordi	14	10	46 P.
12. Boutique de la hamburgues	13	10	62 P.
13. «La sexta del buho»	13	10	60 P.
14. Afilgu (J.B.)	13	5	57 P.
15. Embalajes y cajas S.A.	13	2	36 P.

### Golejadors:

1. Rufino Carbonero Rubio (C.D. The Family) 22 gols



Peña Bética



Metalistería Robledo

## Jocs escolars. Futbol-sala



Encuentro entre infantiles del C.P. Galileo Galilei y C.P. Ramón Llull.

### Clasificación Infantiles:

	P/J	Ptos.	Dep.
1º Galileo Galilei	11	21	41
2º Jaime Balmes	11	20	52
3º Juan Maragall	11	20	53
4º Charles Darwin	11	18	54
5º La Seda	11	17	55

Máximo goleador: Francisco Ureña (Jaime Balmes) 39 goles.

### Clasificación Alevín:

	P/J	Ptos.	Dep.
1º Charles Darwin	10	19	47
2º Pompeu Fabra	9	17	40
3º Prín. de España	9	16	44
4º La Seda	9	15	43
5º Jacinto Verdag.	9	12	28

Máximo goleador: Iván Monterrubio (Príncipes de España) 39 goles.

### Resultados de los Benjamines.

#### Jornada 10:

Virgen del Carmen 4 - J. Verdaguer 5  
Pompeu Fabra 0 - Bernat Metge 3  
Juan Maragall 11 - Pr. de España 1  
Galileo Galilei 9 - Pompeu Fabra 0

La Granja 3 - Charles Darwin 3  
Ntra. Sra. del Mar 0 - J. Balmes 6  
Virg. del Carmen 1 - Ventura Gassol 0

## Lágrimas y sentimiento por Rodolfo Mijoler

Que no puede ser verdad  
que Rodolfo se haya ido.  
Lanzaban quejas al viento  
y al mar sus muchos amigos.

Se hizo un silencio profundo.  
Con qué verdad lloró El Prat  
frente a oscura pena negra,  
brilló su luz y bondad.

La tarde por ti fue sombra  
y la luna fue un lamento.  
Por tan cristalina vida  
suspiró la mar y el viento.

Por todo el bien que habías hecho  
¡corazón tan noble y sano!  
Las rosas blancas de invierno  
a tu adiós se deshojaron.

De Montserrat ha bajado  
una paloma muy blanca.  
Con un beso de la Virgen  
que con velas tú adornabas.

Cuando llegaste tú arriba  
dijo el Señor a San Pedro,  
abre la puerta a Rodolfo  
que hoy está de fiesta el cielo.

Tu corazón que era inmenso  
amó todos los lugares.  
En Granada una guitarra  
te lloró por soleares.

¡Que gran vacío tú has dejado!  
en jugadores y amigos.  
El campo perdió el color  
de «ARCO IRIS» tan querido.

Es tu presencia el silencio  
que desgarró los sentidos.  
Tu recuerdo a nuestro fútbol  
le hará ganar los partidos.

Para las grandes personas  
hay en el cielo un balcón.  
Donde Rodolfo se asoma  
para decirle a su esposa.

¡No llores más, corazón!

ARANA

## Abultado calendario de la «Agrupación» para este año

Después de la reunión realizada, a primeros de año, por la junta directiva de la Agrupación Ciclista Prat se acordó, entre otros temas, la planificación de los actos, carreras y excursiones a las que se iba a asistir u organizar. Confeccionando un abultado calendario ciclistico para el presente año:

**Campeonato de Excursionismo:** Esta prueba de regularidad se celebrará entre las fechas del 7 de febrero al 28 de noviembre para las bicicletas convencionales y entre el 6 de febrero y el 27 de noviembre el de mountain-bike. Esta prueba ha adquirido en estos últimos años una aceptación muy grande. En la edición pasada, 80 fueron las personas participantes.

**Campeonato social:** La prueba contrareloj tendrá su cita en nuestra población, el día 28 de febrero. El resto de pruebas serán el día 18 de abril en Molins de Rei, el 6 de junio en Tarrassa y el 30 de octubre en Corbera.

**Subida a Begues:** La ascensión a Begues y la tradicional butifarrada son una de las actividades más concurridas de todas las realizadas. En esta ocasión, el 5 de septiembre será la cita.

**Carrera de Festa Major:** La prueba ciclista por excelencia de Festa Mayor y que se celebrará el 26 de septiembre y donde tomarán parte los mejores juveniles de la comarca.

**IV Campeonato del Baix Llobregat:** El Prat será escenario de la última prueba del Campeonato de cadetes, el 10 de octubre y donde,

como la pasada edición, se dilucidará el vencedor.

**Excursión a Olot:** Excursión el 1 de mayo a Olot para visitar la zona volcánica del lugar.

Además se tienen previstas realizar -aunque sin fecha aún programadas- los siguientes actos:

- Una carrera local organizada junto a la A.C. El Prat por Comercial Balagué.

- Una charla-coloquio sobre accidentes, prevención y primeros auxilios a cargo de la Policía Local.

- La participación en campañas y fiestas como «Fes teu el delta amb bici», «Festa de la bicicleta», «Festa del Pedal», y «Subida a Montserrat» para la Romería y para la Montserratina.

- Unacalçotaday una marchacicloturística de 13 etapes entre las ciudades del Prat y Santiago de Compostela.

### Una casa automobilística esponsor de la «Agrupación»

La escuela desde su inicio, el 3 de octubre, funciona con 23 chicos y elabora en plan de actividades marcado que finalizará el 19 de junio.

El esponsor de la Agrupación Ciclista Prat correrá a cargo de la casa automobilística Skoda, que financiará el vestuario de la misma. Así mismo, señalar que en el local ha sido instalado un teléfono (478 56 12) al servicio de todo el interesado en los actos y actividades de la Agrupa.

Pa calent i de primera mà / Pan de elaboración propia, recién hecho.

## Forn de pa i Bolleria

*Valero*

l'art del bon pa



Ctra. Marina, 49 Tel. 379 59 44

Lérida, 102 Tel. 478 51 13

Avda. Montserrat, 51

C/. Castilla, 22 Tel. 379 43 42

Pza. Pau Casals s/n.

EMPRESA FRANCESA D'ALTA PERFUMERIA I COSMÉTICA

LIDER EN VENDA DIRECTA

Precisa Distribuïdores pel Baix Llobregat

GUANYS ELEVATS

Interessats trucar a:

TEL. 654 16 42

TEL. 379 16 52

## RETOLDISSENY

RÈTOLS LLUMINOSOS

C/. Diógenes, 7 Tel. 438 45 23  
L'HOSPITALET DE LLOBREGAT

## Bàsquet masculí

# El C.B. Prat no baixa la guàrdia

El C.B. Prat afrontava el seu partit davant La Salle Manresa amb confiança, després dels bons resultats aconseguits en jornades anteriors. I portava camí de sumar una nova victòria fins a la mitja part, en la que duia un curt desavantatge en el marcador, tot i haver ofert una bona imatge. En la segona part, molts nervis, precipitacions i algunes decisions arbitrals desconcertants, van aportar el C.B. Prat de ni tan sols poder disputar el triomf, i els van fer caure per un contundent 56-76.

Semblava que aquesta derrota podia influir negativament en el rendiment de l'equip, però la visita del Gavà va demostrar tot el contrari. El C.B. Prat, en un dels millors partits de la temporada, va apallissar els seus rivals, treient-los fins a 26 punts de diferència al final del partit, 69-43. Aquesta bona actuació va tenir continuació a la pista del Pedagogium. El C.B. Prat, amb un esperit de lluita que els ha caracteritzat en els últims partits, i amb un nivell de joc acceptable, s'imposava amb comoditat, per 58-70. En la següent jornada, davant els Salesians de Sabadell, el C.B. Prat va guanyar amb comoditat, 59-43. Va realitzar un partit més efectiu que brillant, marcant diferències des de l'inici dificultant els moviments ofensius dels

### Resultats:

C.B. Prat - La Salle Manresa	56-76
C.B. Prat - C.B. Gavà «A»	69-43
C.B. Pedagogium - C.B. Prat	58-70
C.B. Prat - Salesians Sabadell	59-53
B.C. Martorell - C.B. Prat	56-50

### Classificació:

1. C.B. S. Adrià	37
2. Gamacerdanyola «A»	33
3. C.E. Escola Pia-Imaje	33
7. C.B. Prat	29

rivals, que no van ser capaços de superar els 15 punts en els 20 primers minuts. La visita a Martorell del C.B. Prat no va ser profitosa, ja que es va perdre per 56-50. Un demencial arbitratge (8 faltes en contra en els primers 4 minuts) d'un àrbitre que, tradicionalment, acostuma a perjudicar el C.B. Prat, va fer que el Martorell assolís 22 punts de diferència a la mitja part. Una fantàstica remontada del C.B. Prat als segons vint minuts va estar a punt de donar-li la volta al partit, però van faltar un parell de minuts més per culminar la recuperació.

LLUÍS

### Sub-23

El sub-23 continua amb la seva magnífica campanya. Ha aconseguit victòries davant el Martorell, el Gavà, el Pedagogium i La Salle Manresa (en un trepidant partit resolt en els últims instants). L'única creu de l'actuació dels sub-23 s'ha de buscar en el partit que els va enfrontar als Salesians de Sabadell. Tot i començar amb un parcial favorable de 9-0, i després de dominar còmodament el primer temps, el C.B. Prat no va ser capaç d'anotar més de 2 punts en els primers 10 minuts del recomençament. Els Salesians de Sabadell van saber aprofitar aquest fet per escapar-se. Tant sols en els minuts finals el C.B. Prat va tornar a jugar al seu nivell habitual però, tot i remuntar 10 punts en 3 minuts, va ser incapaç d'evitar la derrota davant els visitants, per 67-69.

### Resultats:

C.B. Prat - La Salle Manresa	74-69
C.B. Prat - C.B. Gavà	88-60
C.B. Pedagogium - C.B. Prat	55-58
C.B. Prat - Salesians Sabadell	67-69
B.C. Martorell - C.B. Prat	84-88

### Classificació:

1. C.B. Prat	36
2. C.B. S. Adrià	36
3. Gamacerdanyola	34
4. La Salle Gracia	33

## Bàsquet femení

# L'A.E. Prat, en un moment delicat

L'A.E. Prat no aconsegueix escapar dels últims llocs del seu grup. Continua amb la seva línia regular, que l'ha portat a perdre cinc jornades consecutives. La visita al Bàsquet Draft Gramanet «B» va ser complicada, per la qualitat de els rivals. Es va jugar seriosament durant la primera part, mantenint un parcial en el partit, però a la segona el Draft Gramanet va imposar clarament, guanyant al 59-33 final. Una setmana després, l'A.E. Prat rebia el C.E. Valldaura, d'un potencial similar. No va ser un mal partit, però el Draft Gramanet va aprofitar millores opcions per imposar-se, per guanyar al 69-33 final. Després d'un partit força complicat, l'A.E. Prat tornava a jugar a casa, davant el C. Catòlic. Va realitzar un partit nefast i va caure derrotat per 45-49. La següent jornada, l'A.E. Prat visitava el S.E.S.E. - Alupack, un dels equips capdavanters. La irregularitat va tornar a decidir contra de les pratenques, que tan sols van cedir durant els 15 últims minuts de la primera part, on van



encaixar un parcial negatiu de fins a 30 punts. La visita al Prat del G.E.I.E.G. «B» no va arreglar les coses. Una primera part bona (26-24 a favor de les locals) no va ser suficient per doblegar a les rivals, que van comptar amb l'àrbitre com a millor arma per vèncer per 51-66. S'ha de buscar aviat la reacció, perquè si no es troba, les coses es poden complicar cada cop més. (Lluís)

### Resultats:

Bàsq. Draft Gram. «B» - A.E. Prat	59-33
A.E. Prat - C.E. Valldaura	63-69
A.E. Prat - C. Catòlic	45-49
S.E.S.E. Alupack - A.E. Prat	78-53
A.E. Prat - G.E.I.E.G. «B»	51-66

### Classificació:

1. B. Masnou	36
2. B. D. Gramenet	33
3. C.N. Sabadell	33
14. A.E. Prat	22

### Juvenil

El juvenil continua la seva magnífica lluita per no despenjar-se del liderat del grup. Ha guanyat els seus últims cinc partits amb comoditat, alguns d'ells en pistes complicades, com la del Gramanet, i està a l'espera de visitar pròximament els líders del grup, que al Prat ja van guanyar d'un sol punt, i que estan a una sola victòria de diferència.

### Resultats:

Bàsq. Draft Gram. «B» - A.E. Prat	42-51
A.E. Prat - C.E. Valldaura	53-36
A.E. Prat - C. Catòlic	53-35
S.E.S.E. Alupack - A.E. Prat	37-49
A.E. Prat - G.E.I.E.G. «B»	59-37

### Classificació:

1. C.N. Sabadell	31
2. A.E. Prat	30
3. B.D. Gramenet*	26
4. B. Malgrat*	26
* 1 partit menys	

## Bàsquet masculí

# L'A.E. Prat continuà cap amunt

L'A.E. Prat va cada cop a més. Després d'apallissar els líders, com el C.B. Sitges, s'enfrontava a la pista de l'Ateneu Santboià amb la moral ben alta. D'aquesta forma, no van patir per guanyar per 13 punts (79-92), després de realitzar un partit força bo. Tres dies més tard, l'A.E. Prat disputava a l'Estruch el seu partit aplaçat amb el Bosco Horta, un dels equips més forts del grup. Tot i no fer un partit molt destacat, l'A.E. Prat va saber treure el geni i derrotà el Bosco Horta per un còmode 60-60. La visita al C.N. Sabadell suposava una petita revenja per l'A.E. Prat, que a la primera volta va perdre d'un sol punt. Però la victòria mai va semblar a l'abast dels pratencs, que van cedir per 67-59.

Aquesta derrota semblava trencar la bona feia de l'equip, que havia de patir molt per derrotar al C.E.B. Sant Jordi, per 66-63. Va ser un partit molt dolent, en que s'arribà a perdre de 10 punts. Tot i així, l'A.E. Prat es va poder localer per davant en el marcador per primer cop al minut 40, i assolí una victòria potser merescuda. La pista dels colistes, el C.E. Sant Nicolau de Sabadell, semblava propícia per retrobar el bon joc. En la primera volta ja els va apallissar. A la mitja part, l'A.E. Prat anyava per 10 punts, però es va complicar el partit en no anotar cap bàsquet fins a 8 minuts del final. Encara així, la derrota no els va arribar fins a l'últim segon (57-56).

Després d'aquesta decepció, visitava l'Estruch el co-líder del grup, els Escolapis de Sarrià. El joc brut i de força d'aquest equip no gava gaire amb l'estil de joc de l'A.E. Prat, però tot l'equip va tornar a treure el geni i, en la gran segona part, derrotà amb claretat el rival (64-54).

LLUÍS



Plantilla de l'A.E. Prat

### Sub-23

Sembla que el sub-23 ha entrat en una petita crisi. Ha patit per vèncer al C.N. Sabadell, un dels colistes, i va sortir derrotat a la pista del C.E. Sant Nicolau (que a l'anada va perdre al Prat per 102-51). Després d'aquest partit, tot l'equip estava destrossat anímicament. En la següent jornada, es va jugar una mala primera part, però es va reaccionar a la segona, imposant-se còmodament als Escolapis de Sarrià. Tot i haver patit dues derrotes en un mes, l'A.E. Prat es troba ben situat a la classificació, i amb la moral novament en augment.

### Juvenil

Els juvenils de l'A.E. Prat han arrodonit un mes molt positiu. Han sumat cinc victòries i, a més, han ofert un nivell de joc força alt. Destaca en aquesta trajectòria el partit disputat contra el C.B. Prat, en el que tots dos equips van realitzar un gran partit. Qualsevol dels dos mereixia la victòria, però aquesta va caure del costat de l'A.E. Prat després de 40 intensos, brillants i emocionants minuts. També destaca la segona part del partit davant el C.E. Laietà, on van aconseguir un parcial de 23 punts a favor.

#### Resultats:

Ateneu Santboià-A.E. Prat	79-92
A.E. Prat-Bosco Horta	70-60
C.N. Sabadell-A.E. Prat	67-59
A.E. Prat- C.E.B. S. Jordi	66-63
C.E.S. Nicolau-A.E. Prat	57-56
A.E. Prat-Escolapis de Sarrià	64-54

#### Classificació:

1. C.B. Sitges	33
2. B. Rubí	33
3. Esc. de Sarrià	32
4. A.E. Prat	29

#### Resultats:

Ateneu Santboià-A.E. Prat	51-67
A.E. Prat-Bosco Horta	53-57
C.N. Sabadell-A.E. Prat	43-45
A.E. Prat-C.E.B. Sant Jordi	67-54
C.E. Sant Nicolau-A.E. Prat	57-55
A.E. Prat-Escolapis de Sarrià	62-53

#### Classificació:

1. B. Horta	36
2. A.E. Prat	35
3. Esc. de Sarrià	33
4. Rubí	31

#### Resultats:

C.E. Esc. Pia-Image - A.E. Prat	45-65
A.E. Dosa Sal. "A" - A.E. Prat	55-71
A.E. Prat - C.B. Sant Adrià "A"	67-34
C.B. Prat - A.E. Prat	58-61
A.E. Prat - C.E. Laietà	79-60

#### Classificació:

1. L.S. Gràcia	37
2. A.B. Esplugues	35
3. U.E. Gaudí	34
4. A.E. Prat	33



ASESORIA JURIDICA LABORAL  
ADMINISTRACION DE FINCAS / SEGUROS

Jaime Casanovas, 102 - 104, bjs.  
Teléf. 379 59 99 - Fax 379 59 99  
08820 EL PRAT DE LLOBREGAT (Barcelona)

BOLSOS

**Delcar**

ARTICULOS  
DE PIEL  
Y VIAJE

Federico Soler, 6  
El Prat de Llobregat  
Teléfono 370 19 53

# La «Escuela» de Marcha funciona de nuevo

El relevo del club La Seda de marcha ya está servido con la creación del nuevo Club Escola de Marxa Atlètica El Prat. El Presidente de dicha escuela será el emblemático Moisés Llopart y los monitores Daniel Plaza, Jordi Llopart, Manuel Alcalde y Antonia Argües. El curso que se inició el 18 de Enero y que finalizará el 21 de Junio ha tenido una gran aceptación infantil y en sus primeras semanas de funcionamiento ya se han inscrito muchos niños.

Las edades de los chicos deben de oscilar entre los 9 y 14 años y los horarios de entreno son los lunes y miércoles de 18 a 19'30 horas, en las pistas de atletismo Moisés Llopart. El curso en un principio estará subvencionado por el Ayuntamiento, la Associació Catalana d'Esportistes contra la droga, la Generalitat y la Diputació; aunque los organizadores esperan tener más subvenciones.

El curso tendrá inicialmente un presupuesto de unos dos millones de pesetas.

## El Prat sede del Campeonato de Cataluña

El próximo 28 de Marzo, El Prat será la ciudad organizadora del 63º Campeonato de Cataluña y 18º Ciutat El Prat, de Marcha. La carrera que se desarrollará en un circuito urbano instalado en la Avda. de Montserrat,

entre las calles Coronel Sanfeliu y Federico Soler tendrá como prueba estelar la absoluta masculina en donde además de los mejores marchistas catalanes, estarán los mejores de toda España, ya que la prueba será puntuable.

## Massana vence en el Campeonato de España

El corredor del Baix Llobregat Valentí Massana se proclamó el pasado domingo 14, Campeón de España, en la prueba de 50 Km. marcha celebrada en la ciudad tarragonense de Reus. El marchista del C.N. Barcelona - descalificado en los Juegos de Barcelona cuando saboreaba la medalla de plata - terminó imponiéndose a sus rivales tras una reacción progresiva que le hizo culminarla con su victoria.

El pratense campeón olímpico de los 20 Km., Dani Plaza del Anway A.C., acabó en tercer lugar a casi seis minutos del vencedor. Dani puso de manifiesto no encontrarse a gusto en esa distancia.

Por otra parte, destacar la novena plaza del cinco veces Campeón de España y actual seleccionador nacional de marcha, Josep Marín, y la no finalización en la prueba del otro pratense Jordi Llopart.

T. ESPIGARES



Manuel Alcalde, Jordi Llopart y Daniel Plaza serán unos de los principales educadores del nuevo Club Escola de Marcha.

## Un keniano vencedor de la III Cursa Delta del Llobregat

Un atleta keniano, Richard Tubm y las atletas Mónica Prat y Mª Luisa Muñoz, esta vez vencedora de la última edición, fueron los vencedores de la «III Cursa Delta del Llobregat» disputada el pasado 31 en un circuito de 30 Km. entre las cinco poblaciones del Baix Llobregat: Viladecans, Gavà, Castelldefels, El Prat de Llobregat y Sant Boi. El atleta keniano realizó el récord en la prueba con un tiempo de 1h 35' 58".

Por otra parte, destacar la llegada conjunta de las atletas femeninas, que llegaron juntas a la meta con un tiempo de 1h 58' 46" y que compartieron la primera posición en la categoría femenina.

En la prueba se batió el récord de participación, con 884 inscritos -384 atletas más que el año anterior y superior a la numerosa participación de Viladecans, tuvo su paso a la historia por la parte trasera del Pryca, las instalaciones del Open Tennis Club, cerca de los terrenos de Can Inglada. Señalar la desorganización en el tema de limpieza, ya que los residuos y envoltorios de las botellas utilizadas por los corredores no fueron recogidos a unos días después de la competición, provocando las quejas de los propietarios de la zona. (R.)

## Presentació de la Nova Junta Directiva del Club Pratenc Associació d'Atletisme

El passat dissabte dia 6 de febrer, va tenir lloc a les oficines del Club Pratenc Associació d'Atletisme, situades al carrer Estany de la Magarola, 1-3, la presentació de la nova Junta Directiva, que durant els propers quatre anys estarà formada per Federico Roldán Paz (President), Luís Cabello Canalejo (Vice-President), Manuel Morillas Rodríguez (Tresorer), José Manuel Asensio Torres (Secretari), Miguel Morales Jiménez (vocal), Juan Antonio Sánchez Reig (Vocal), Fernando Díaz Corbacho (Vocal) i Jaume Vilà Monés (Vocal).

L'acte s'inicià amb un breu parlament de l'antic president Juan Cañadas, que recordà la seva tasca com a membre de junta durant dotze anys, des de la fundació del club, l'any 1981, fins ara, dels quals, ha exercit com a president els darrers quatre anys. Igualment va recordar la gran tasca que va fer en el seu dia el senyor Sabaté, que va presidir l'entitat durant els primers vuit anys. I finalment, va presentar i desitjar bona sort al nou president.

Federico Roldán, com a nou president,

va presentar un per un a tots els membres de la seva nova Junta, i va animar a tots els pares d'atletes presents a fer-se socis protectors del club, destacant la simbòlica quota anual de 1.000 pessetes. Actualment són pocs els socis protectors amb els que compta el Pratenc, A.A., i de tots és sabuda la importància que tenen en qualsevol entitat cultural o esportiva.

Finalment, es va obrir un torn de preguntes entre els assistents, que van girar a l'entorn dels escolars, integrats recentment dins la disciplina del club, i el reduït nombre d'atletes de categories superiors (juniors, promeses i seniors), que durant els últims anys han sofert una considerable disminució. En aquest sentit, els objectius de la nova Junta Directiva es van definir en treballar adequadament amb els atletes de categories inferiors (escolars), per tal que posteriorment arribin a categories superiors, on rebran el màxim suport possible del club i de la seva Junta Directiva, per poder seguir practicant l'atletisme en el nostre poble.

JAUME VILÀ

**PLAN DOCENTE  
MATERNAL Y PRE-ESCOLAR  
(PABELLON n.º 1).**

DESDE LOS 3 MESES CON SERVICIO MEDICO PERMANENTE, CONTROL DIETETICO DE COMIDAS E INFORME DIARIO, ESTA SECCION UBICADA EN ZONA INDEPENDIENTE ESPECIFICAMENTE INSTALADA, CON JARDINES Y PATIOS EXCLUSIVOS, ATIENDE A LOS NIÑOS, CON PERSONAL TITULADO Y ESPECIALIZADO.

TELEFONO PARTICULAR PARA INFORMACION PERMANENTE 211 22 71.

ABIERTA TODO EL AÑO DE 7,30 A 19, 30 H. EXCEPTO AGOSTO.

**E.G.B. (PABELLON n.º 2)**

LOS ALUMNOS DE 1º CURSO, MUCHOS DE ELLOS PROCEDENTES DE OTROS CENTROS, SON ATENDIDOS EN NUMERO REDUCIDO PARA CONSEGUIR UNA PREPARACION HOMOGENEA Y PODER SEGUIR ADECUADAMENTE EL PLAN DE ESTUDIOS. HASTA 5.º CURSO LOS ALUMNOS SON ATENDIDOS POR PROFESORES ESPECIALIZADOS DE E.G.B. A PARTIR DEL 6.º CURSO SU FORMACION CORRE A CARGO DE DOCTORES Y LICENCIADOS.

**B.U.P. Y C.O.U. (PABELLON n.º 3)**

UN MINUCIOSO CONTROL DE ASISTENCIA Y HORAS DE ESTUDIO DE LOS ALUMNOS, POR PARTE DE LOS TUTORES DE LOS DIFERENTES CURSOS, HA PERMITIDO CREAR UN AMBIENTE DE TRABAJO MUY SATISFACTORIO Y OBTENER EN LAS PRUEBAS DE ACCESO A LA UNIVERSIDAD CENTRAL, PORCENTAJES DE INGRESO SUPERIORES AL 90 % EN LA CONVOCATORIA DE JUNIO, DURANTE LOS ULTIMOS DIEZ AÑOS, Y CON CALIFICACIONES GLOBALES MUY ELEVADAS.

**CONFESIONAL-PRIVADO  
COCINA PROPIA**

**COMPLEJO EDUCATIVO**



Avda. Tibidabo, 28

**ENSEÑANZA MIXTA**

**E.G.B. - B.U.P. - C.O.U.**

**RESIDENCIA INTERNADO**

**MATRICULA ABIERTA**

**PLAZAS LIMITADAS**

**TELS. 417 15 31 - 212 43 91**

**212 67 54 - 417 15 33**

**INGLES (OBLIGATORIO)**

DENTRO DEL HORARIO ESCOLAR Y A PARTIR DE LOS CUATRO AÑOS.

A TRAVES DE NUESTRO DEPARTAMENTO DE IDIOMAS, RELACIONADO CON ORGANIZACIONES DOCENTES DE INGLATERRA Y ESTADOS UNIDOS, LA MAYORIA DE NUESTROS ALUMNOS SIGUEN EL PLAN DE ESTUDIOS DE LA ESCUELA OFICIAL DE IDIOMAS DE BARCELONA (CINCO CURSOS), PARA OBTENER LA TITULACION UNIVERSITARIA CORRESPONDIENTE.

PARA ELLO SE EXAMINAN EN REGIMEN LIBRE, ALCANZANDO EN GENERAL EL CUARTO CURSO DE DICHO PLAN DE ESTUDIOS.

**DEPORTES  
(OBLIGATORIO)**

**SIL-CLUB**

**ENSEÑANZA, INTRODUCCION Y FORMACION DEPORTIVA.**

DESDE LOS SEIS, HASTA LOS NUEVE AÑOS, LOS ALUMNOS RECIBEN LAS ENSEÑANZAS BASICAS Y FUNDAMENTALES EN ONCE DEPORTES POR PARTE DE MONITORES ESPECIALIZADOS OBTENIDA ESTA ENSEÑANZA, EL ALUMNO PASA A LAS ORDENES DEL ENTRENADOR DEL DEPORTE QUE ELIJA Y SU TUTOR DEPORTIVO ACONSEJE.

NUEVE PISTAS DEPORTIVAS PERMITEN LA REALIZACION DE ESTE PLAN EN LOS SIGUIENTES DEPORTES.

- ATLETISMO (ESCUELA DE SALTO DE ALTURA Y LONGITUD).
- BALONMANO
- BALONCESTO
- BALONVOLEA
- FUTBOL Y FUTBOL SALA
- GIMNASIA (RITMICA Y DEPORTIVA)
- HOCKEY SOBRE PATINES
- NATACION
- PATINAJE ARTISTICO
- TAEKWONDO

EL CLUB DEPORTIVO DEL COLEGIO, SIL-CLUB PERMITE MANTENER A NUESTROS ALUMNOS RELACIONADOS Y CREAR EL AMBIENTE DE CONVIVENCIA QUE LA JUVENTUD ACTUAL NECESITA. SIL-CLUB ES EL PRIMER CLUB ESCOLAR FEDERADO DE TAEKWONDO DE CATALUÑA. CURSILLOS DE ESQUI Y COLONIAS DE VERANO, COMPLETAN ESTA PREPARACION E INCREMENTAN EL ESPIRITU DE SOLIDARIDAD Y COMPAÑERISMO ANTES MENCIONADO.

**SERVICIO DE AUTOCARES  
PRECIOS RAZONABLES**

**SERVICIO ESPECIAL DE AUTOCARES FERSPRAT**

Con salida a las 7,15 horas aproximadamente para alumnos de BUP

Con salida a las 8 horas aproximadamente para alumnos de Pre-escolar y EGB



**TALLERES Y REPARACIONES**

**EL PILAR, S. L.**



**AGENCIA OFICIAL PEUGEOT TALBOT**

AV. MONTSERRAT, 237 (ESQ. REMOLAR) - TEL. 370 58 53

**TALLER MECANICA Y PLANCHA**

c/. GAVA, 21 - TEL 379 57 39



**AUTOMOVILES**



**GUILLERMO**

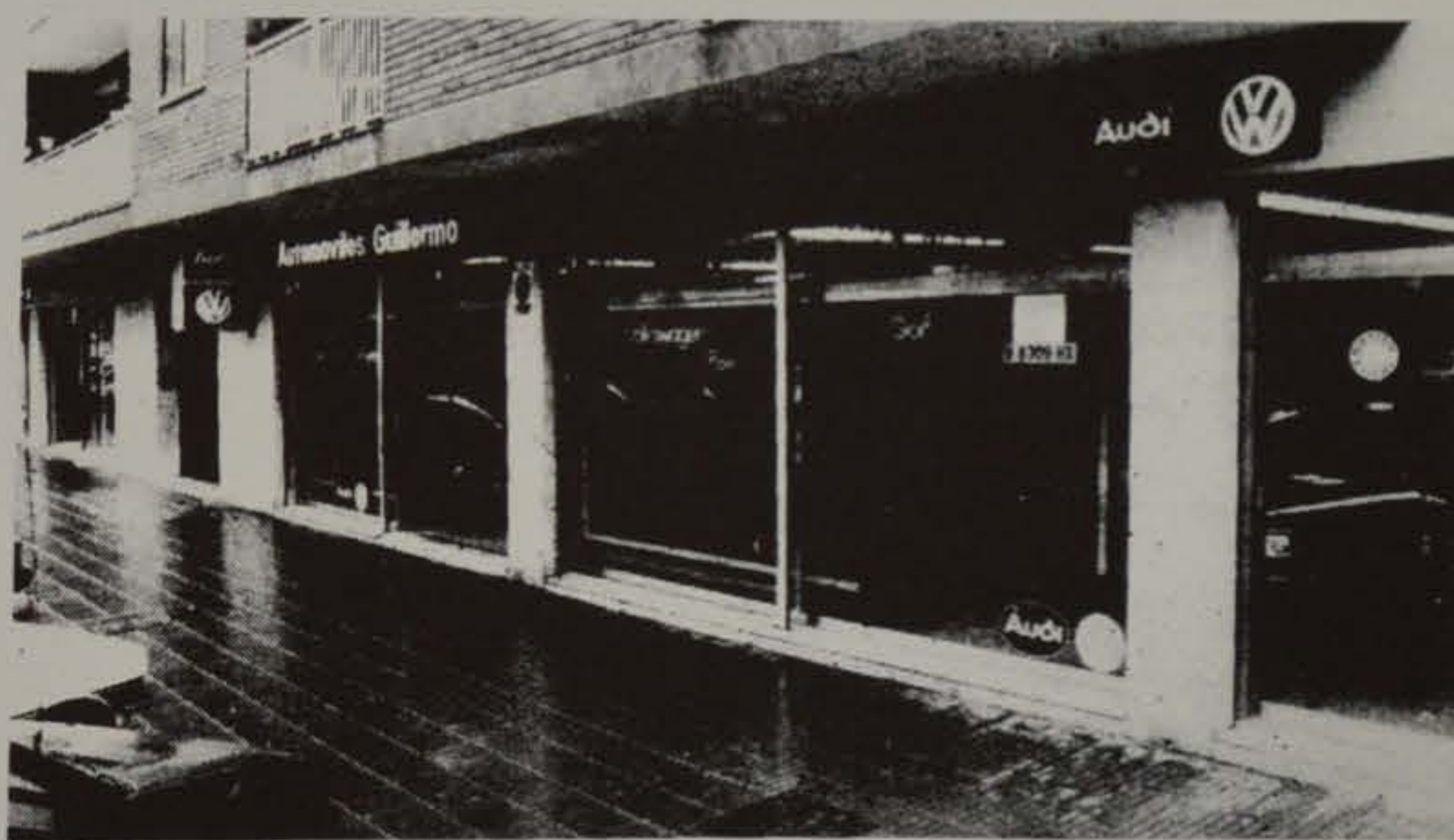

- SERVICIO TALLER OFICIAL
- VENTAS
- RECAMBIOS ORIGINALES
- INSTALACIONES Y VENTA AUTO-RADIO Y ACCESORIOS EN GENERAL
- CARGA AIRE ACONDICIONADO

**¡NUEVO!**

AVDA. VIRGEN DE MONTSERRAT, 212-218

TELEFONO 370 44 01



*Restaurante Frontón*  
  
*Casa Alcaide*

C/. NICOLÁS M<sup>o</sup>. URGOITI, 16  
 TEL. 379 10 12

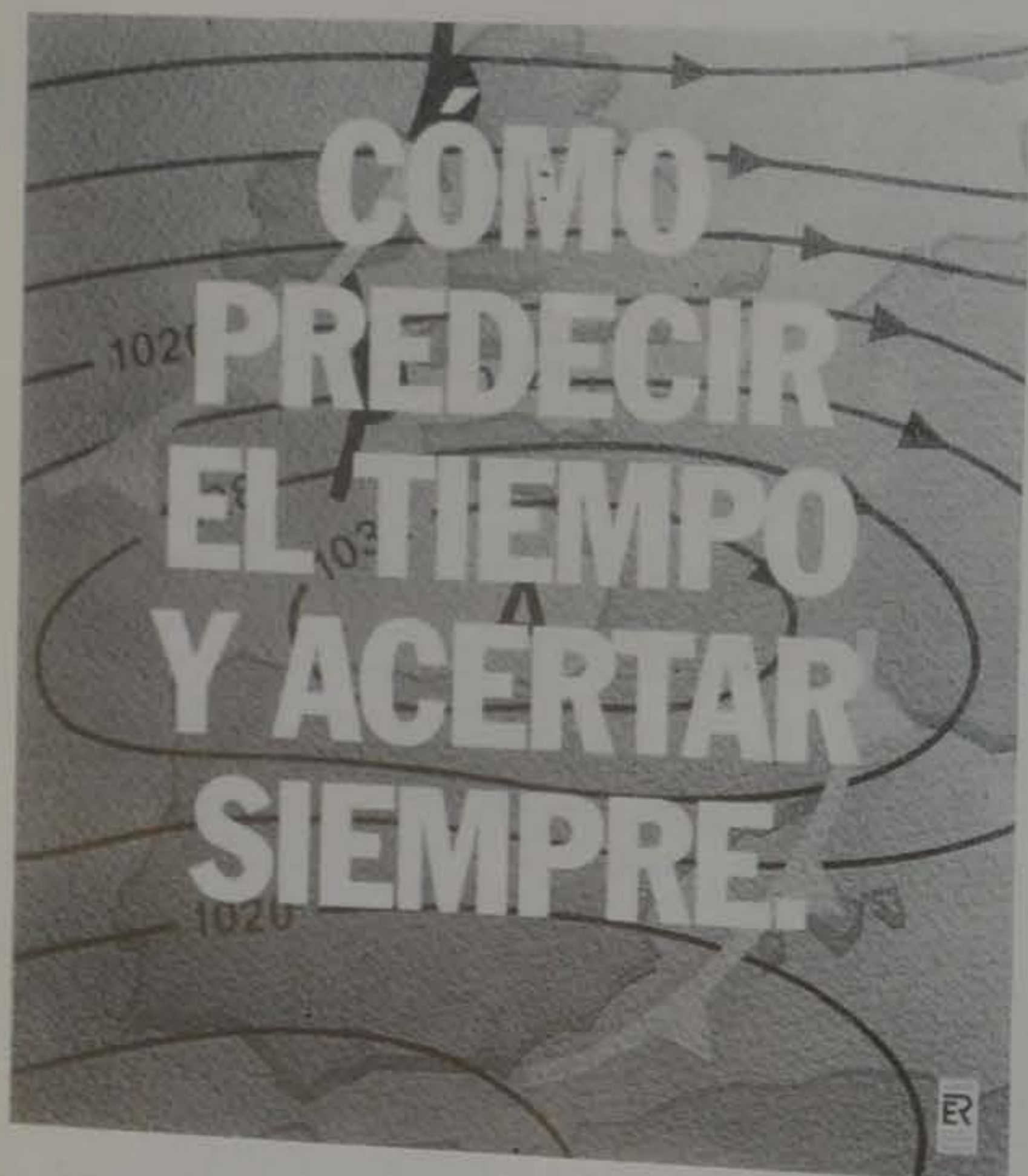

DISFRUTE DEL AIRE ACONDICIONADO.



INSTALADOR OFICIAL DE ROCA  
 F.I.C. FERNANDEZ J.L., S.L.

Avd. Remolar, 91-93 TEL. 370 23 63 - 08820 El Prat de Llobregat



**REHABILITACION**

POMPEU I FABRA, 134, 5.<sup>a</sup> 4.<sup>a</sup> FAX. 662 92 21  
 TELS. 662 92 21 / 638 05 43 - 08850 GAVA

**TRATAMIENTO DE FACHADAS**

IMPERMEABILIZACIONES  
 LIMPIEZA MEDIANTE PRESION  
 TRATAMIENTO DE HUMEDADES  
 ESGRAFIADOS

**PROYECTOS DECORATIVOS**

PINTURA DECORATIVA E INDUSTRIAL  
 VENECIANOS  
 TODO TIPO DE ESTUCOS  
 MURALES ARTISTICOS  
 REFORMAS EN GENERAL

Les obres de l'Avinguda Josep Anselm Clavé començaran la propera primavera

# El Ple aprova la propera remodelació de la Rambla pressupostada en més de 246 milions

El projecte d'urbanització de l'Avinguda Josep Anselm Clavé va ser un dels temes més destacats que es va debatre en el ple del passat dia 22 de gener. La sessió plenària va venir marcada per la sobtada mort del pare del portaveu convergent, Pere Baltà, i per les loquaces intervencions de Pau Vilà «veí de la rambla, però partidari de solventar altres necessitats més urgents».

L'aprovació del projecte de remodelació de l'Avinguda Josep A. Clavé amb els vots favorables d'IC, PSC, Andreu Martínez i l'abstenció de CiU i PP permetrà continuar la reforma del casc antic de la ciutat. Les obres de la rambla començaran a l'abril o al maig i duraran un any aproximadament. El projecte és obra de l'arquitecte municipal Imma Jansana i costarà exactament 246.482.101 ptes. El regidor del PP, Pau Vilà, va ser el més crític amb el projecte i va acusar a l'equip de govern de fer un poble «a la seva usança». Per Vilà, l'únic problema important de la part sud de la rambla és l'absència de clavegueram. En canvi, el projecte municipal és més ambiciós, ja que contempla la pavimentació de la calçada, la reforma de les voreres, l'ordenació de l'aparcament, l'enllumenat i la remodelació de la Plaça Espanya.

El tinent d'alcalde i responsable d'urbanisme, Manel Bou, va desacreditar el discurs de Vilà dient que per als populars ara «no serveix la cantilena que l'equip de govern només fa coses per l'extraradi, d'on tradicionalment obté més vots». Per Bou, la rambla s'ha d'arreglar perquè és la principal entrada del Prat.

Jordi Torrent, de CiU, considera que aquest és un projecte que s'havia d'haver fet abans i que ara no és el moment de fer una despesa tan important.

## Policia mancomunada

En matèria de seguretat ciutadana es va aprovar el conveni que permetrà coordinar els cossos de policia del Baix Llobregat. La proposta, que va rebre el vot contrari de Pau Vilà, permetrà disposar a la policia del Baix Llobregat d'un únic banc de dades a més de gaudir d'altres avantatges com la compra conjunta de material. El regidor de seguretat ciutadana, Joaquím Redondo, va qualificar aquesta experiència pilot «com una reivindicació històrica dels ajuntaments» i va assegurar que aquesta coordinació no farà perdre la filosofia de treball de la policia local.

## Promoció pública

En l'àrea d'urbanisme es va aprovar l'ordenació de volums d'un sector comprès entre el carrer Coronel Sanfeliu, l'Avinguda Onze de Setembre i el carrer Tossa de Mar. En aquesta zona és previst de construir-hi habitatges de promoció pública. Aquest fet

indica, segons Manel Bou, que les vivendes que s'edifiquin seran de preu taxat.

De nou el regidor del PP, Pau Vilà, va intervenir per expressar les seves reticències ja que considera que l'empresa promotora actua com si fos privada. L'alcalde, Lluís Tejedor, va contestar a Vilà dient que l'empresa promotora ja ha fet altres vivendes a l'àrea metropolitana d'acord amb la Generalitat i que els beneficis que n'obté reverteixen en la construcció de nous habitatges. La proposta es va aprovar amb l'abstenció de CiU i el vot contrari del PP.

Un altre punt que va enfrontar Pau Vilà i l'equip d'IC va ser el contenciós entre Joan Comabasosa i l'Ajuntament pel preu d'una zona verda de 4.000 m, al Polígon la Granja.

L'expropiat demana 180 milions mentre que l'Ajuntament està disposat a pagar-ne 24 milions i mig per «una zona verda que no és prioritària».

Pau Vilà va defensar al propietari al·legant

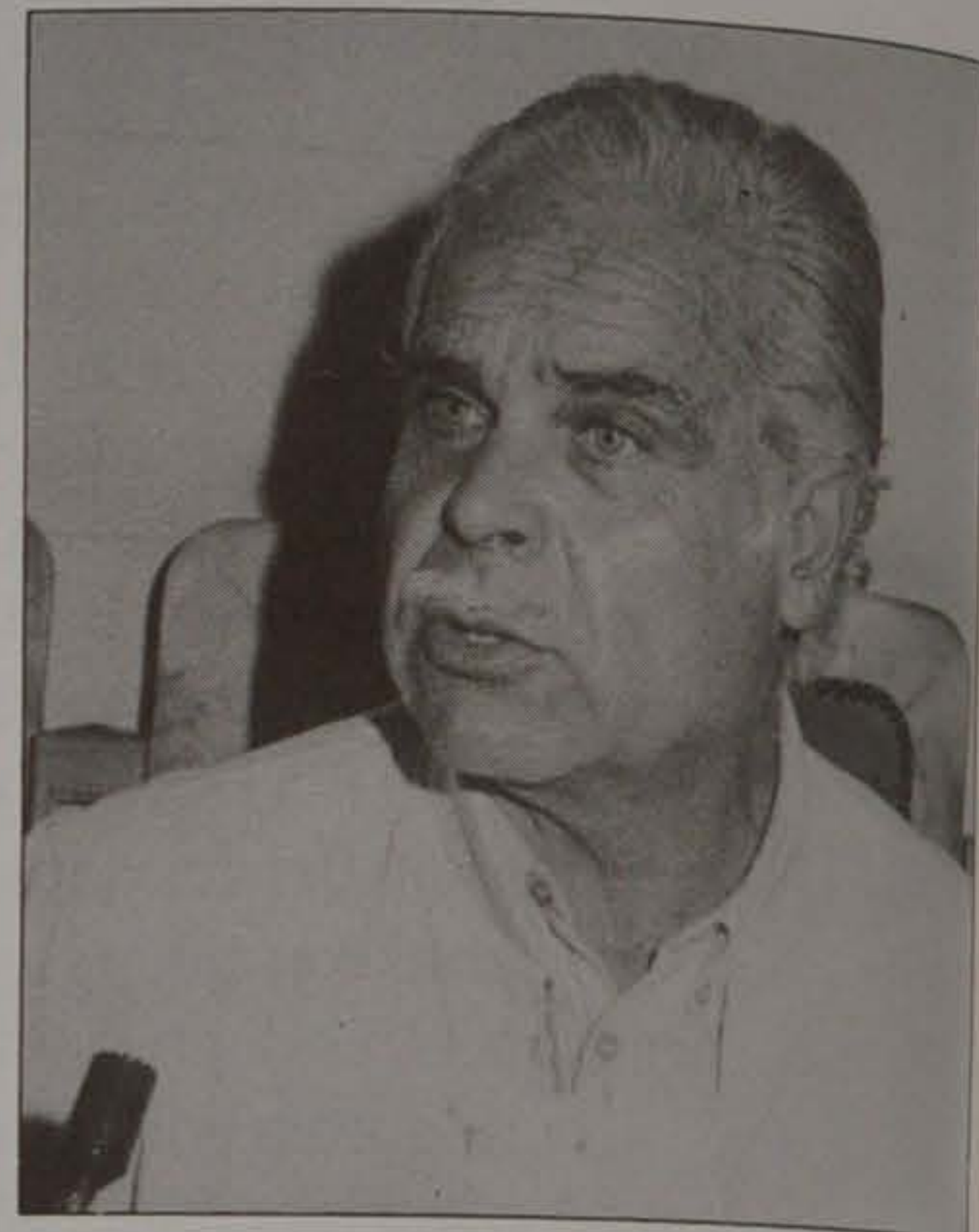

Pau Vila

que fa 30 anys ja va ser expropiat de mala manera quan es va construir el barri de Sant Cosme. Pel regidor popular 180 milions són pocs per compensar tant de temps i va assegurar que Joan Comabasosa no té cap inconvenient perquè els veïns del Polígon La Granja facin ús públic del seu terreny.

IMMA JUNCÀ

## DESDE MI IGNORANCIA

### ¿Nada personal?

En el último número de Delta, el cronista municipal de este periódico nos cuenta que el Partit dels Socialistes de Catalunya, por boca de su portavoz, Joan Serret, votó en contra de la propuesta de instrucción de expediente para nominar hijo predilecto de El Prat al Doctor Jaume Codina Vilá. Nada que objetar a la postura: si los socialistas locales creen que el historiador y escritor Jaume Codina no reúne las condiciones para acceder a tal distinción están en su derecho, y saludable es que lo ejerzan, de no sumarse a la petición que a iniciativa del equipo de gobierno han suscrito el resto de grupos políticos con representación consistorial.

Es chocante, sin embargo, la estructura argumental que los socialistas pratenses utilizan para justificar su pronunciamiento: «Nuestro voto -dice el señor Serret- no está condicionado por razones personales. Sencillamente -manifiesta- creemos que no es el momento oportuno, aparte de que nuestro planteamiento es totalmente diferente al de IC», concluye.

Tengo la sensación de que se intenta utilizar -sin fortuna- un doble lenguaje, o que tienen temor a exponer públicamente lo que

realmente piensan. Porque, si no existieran razones personales, lo coherente sería, en todo caso, discrepar de la forma en la que el tema se ha presentado; discutir el proyecto de IC; y si el personaje merece los laureles, dárselos, haciendo constatar la disconformidad en los planteamientos. Esto es, más o menos, lo que han hecho CiU y PP, practicando lo que alguien bautizó como «mínimos de congruencia política».

Creo que en esto de la cosa pública, los gestos son importantes, pero lo es más aún que los mensajes lleguen a los ciudadanos de forma clara, inteligible. Me pregunto si uno de los problemas que los socialistas han tenido para conseguir mejores resultados en los distintos envites electorales municipales no sea éste, aparte, naturalmente de otras cuestiones estratégicas y de oportunidad. Pero, en cualquier caso, el que suscribe es un ignorante en casi todo, aunque si tiene muy claro que no se puede estar -al mismo tiempo- en misa y repicando. Si alguien lo logra habrá conseguido el Don de la ubicuidad, algo que, por lo que sabemos, está vetado a los humanos.

JOSEP M<sup>a</sup> CANALIAS

Joan Serret, portaveu del grup municipal socialista

## ‘La gran Barcelona està necessitada d'espai per instal·lar indústries, i nosaltres estem interessats en ubicar-les’

Després de l'entrevista al nostre alcalde Lluís Tejedor, en el últim número de DELTA hem cregut oportú entrevistar també als portaveus dels altres grups que integren el Consistori actual del nostre Ajuntament, perquè exposin les seves opinions sobre el futur del nostre Prat.

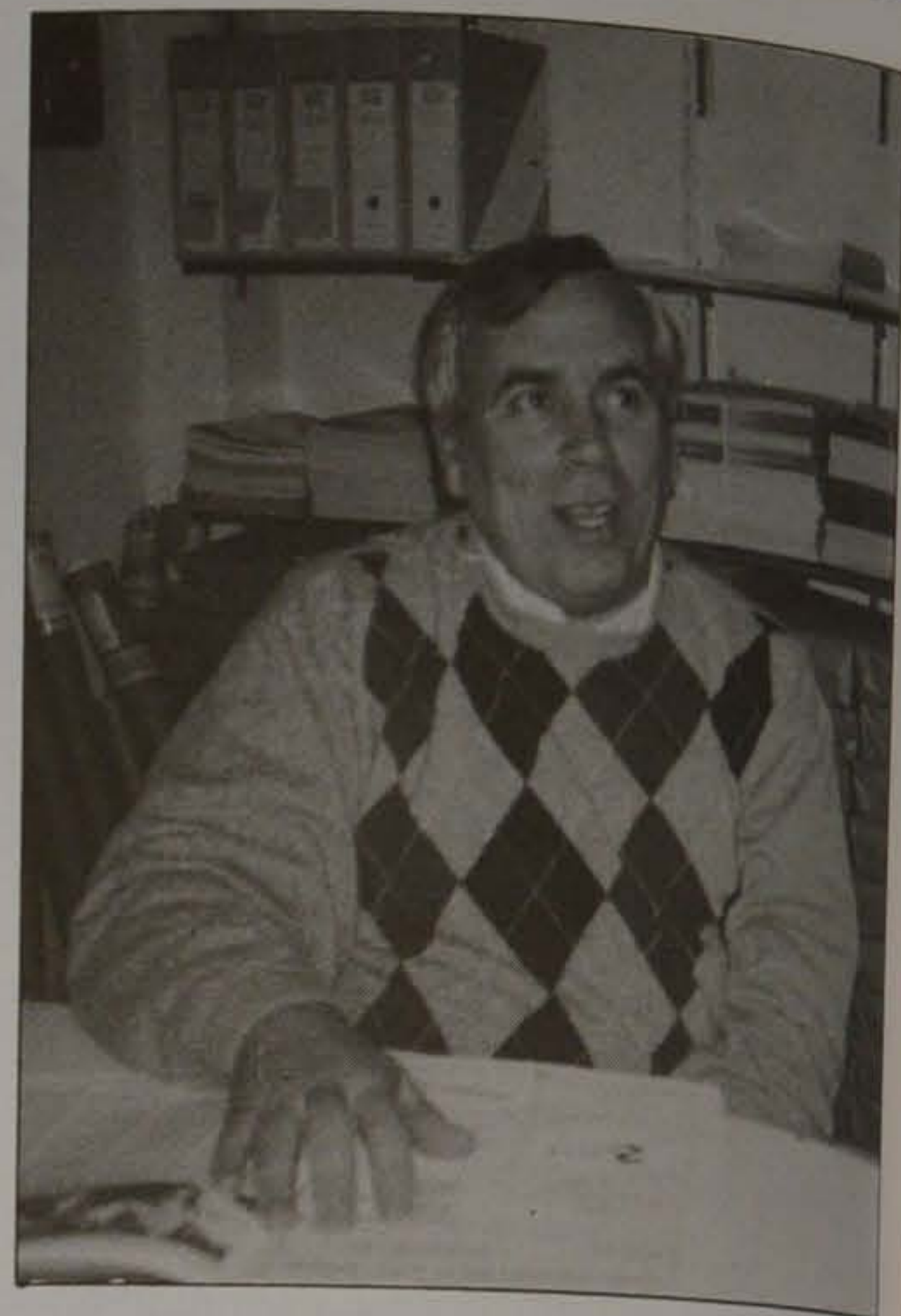

Joan Serret és portaveu del grup socialista al nostre Ajuntament els darrers sis anys i, per tant, és el cap de l'oposició al govern comunista de Lluís Tejedor.

*- Les últimes manifestacions de l'alcalde a Delta, eren sobre el futur de la ciutat especialment força alentadores. Comparteix el criteri de l'alcalde?*

- Estic d'acord amb el que ha manifestat l'alcalde. Voldria puntualitzar que nosaltres fa molt temps que venim dient que un municipi geogràficament situat entre un gran aeroport i una ciutat com és Barcelona és pràcticament impossible que no tingui un gran futur.

*- A què és degut que per la situació tan bona que vostè ens diu, no sigui un fet en el present?*

- A la falta d'encert o de voluntat política alhora de negociar en les diferents administracions una proposta globalment integradora que beneficiï el conjunt dels ciutadans del nostre municipi.

*- Podria concretar algunes de les millores que no s'han fet i que segons vostè s'haurien pogut realitzar?*

- La gran Barcelona està necessitada d'espai per a poder instal·lar indústries de tota mena i nosaltres estem interessats en ubicar indústries que absorbeixin els set mil aturats que tenim i, a més, tenim espai suficient per aquestes indústries. No s'ha tingut un criteri clar des de l'ajuntament i ha faltat valentia alhora de marcar directrius polítiques.

Tenim una comunitat de pagesos que conreen moltes terres i es troben en situació ruïnosa perquè el camp no dona per viure. Miri, a la Zona Franca abans hi havia 10 famílies i una trentena de mossos que vivien de la terra, treballant de sol a sol. Avui hi ha milers de llocs de treball en unes condicions molt més dignes que les d'aquells treballadors agrícoles.

Aquí no hi ha altra solució que l'ordenació integral del territori a través d'una proposta del Ministeri d'Obres Públiques, creació de riquesa i integrar El Prat en el conjunt de municipis industrials de la comarca.

A mi també m'agraden els camps plens de

carxofes i molts ocells, però no a costa dels pagesos.

*- Aquest projecte que vostè diu, com revertirà al ciutadà en quant a la creació de nous llocs de treball?*

- En funció del pla d'actuació que proposa el Ministeri i que ja és conegut a través dels mitjans de comunicació, proposa entre d'altres: Una millor connexió viària i ferroviària del nostre municipi amb la resta de l'estat. Això servirà si som capaços d'oferir part de les terres que avui es cultiven i on malviuen els pagesos, a les empreses barcelonines perquè es traslladin a aquest entorn molt ben relacionat amb el port i l'aeroport. Si la promesa que han realitzat les autoritats portuàries d'asentar noves activitats logístiques, ha de significar a la força, la creació de molts nous llocs de treball, que lògicament hauran de beneficiar als ciutadans d'El Prat, benvinguda sigui.

Pertant, aquestes mesures juntament amb el desenvolupament urbanístic de la zona Mas Blau I i II completaran el pla que donarà esperança i feina al futur del municipi.

És evident que de la xifra de 200.000 milions de pessetes que s'invertiran a la comarca per part del ministeri, un percentatge elevadíssim caurà al nostre municipi i, per tant, això farà de locomotora a la resta d'inversions.

*- Aquest pla del Ministeri d'Obres Públiques comportarà la desviació del riu. La polèmica està servida des de fa molts anys. Vostè què opina?*

- Els socialistes d'El Prat pensem avui el mateix que hem expressat en les diferents ocasions durant els últims anys. És a dir, el desviament del riu pel simple fet de desviar-lo és absurd i innecessari, per tant, la nostra posició segueix sent un no rotund al desviament. Ara bé, els socialistes sempre hem estat disposats a negociar globalment l'ordenació del territori sempre que aquesta suporti una gran majoria d'aspectes positius i que facin possible el gran futur del nostre municipi i que tothom estem convençuts que governi qui governi serà una de les últimes oportunitats de no perdre el tren del desenvolupament.

*- Sobre el casc antic de la ciutat, es té la impressió que s'ha fet molt poca cosa. Qui té la culpa?*

- És evident que durant les primeres legislatures de la democràcia, les millores urbanístiques han estat pràcticament zero en tot el casc antic. Això és així perquè calia urbanitzar la perifèria de la ciutat molt abandonada. Ara bé, em sembla que s'ha fet un gran massa dedicant recursos a la perifèria contra el casc antic únicament castigant-lo pel seu vot. Tothom sabem la majoria de votants d'I.C., on resideixen i quin tipus de millores s'han fet en aquests barris. L'última ha estat la situació del tercer ambulatori que correspon al casc antic i l'Ajuntament ha cedit el terreny al lloc més allunyat del seu centre, és a dir, al final de l'Avgda. Verge de Montserrat. No crec que això agradi a ningú.

*- També es comenta que les obres es financien amb crèdits bancaris i que el deute puja molts diners. És així?*

- És difícil des de l'oposició tenir coneixement exacte de la quantitat de diners que es deuen a les entitats bancàries, però sense por a equivocar-me i per informacions que venen del propi govern municipal, podria assegurar que el deute està al voltant dels quatre mil milions de pessetes. En aquest punt, haig de manifestar que al contrari de la resta de grups de l'oposició estem d'acord en el endeutament motivat per les inversions necessàries al nostre municipi. Però també vull afegir-hi que estem absolutament en desacord amb l'endeutament motivat per la mala gestió municipal en el que fa referència al que antigament s'anomena despeses corrents.

*- L'I.A.E. ha portat a enfrontaments dels ciutadans contra l'equip de govern. Què n'opina?*

- Primer vull felicitar al col·lectiu d'afectats per la seva correcció alhora de manifestar-se sobre el tema del nou impost. Nosaltres considerem un escàndol l'actuació de l'alcalde d'El Prat en l'aplicació del coeficient màxim, sense tenir en compte les connotacions negatives que actualment té en

# CLINICA MEDICO-DENTAL

DR. I. BELTRAN DE HEREDIA

Médico Dentista

*Ofrece sus nuevas prestaciones  
Implantes Dentales y Estética Dental*

ORTODONCIA: DRA. M. GONZALEZ

*Horas convenidas*

C/. Mayor n.º 10 - Tel. 379 01 65 - 08820 EL PRAT DE LLOBREGAT

# CIRUGIA PLASTICA Y ESTETICA

DRA. C. OBRADORS GIRO

DR. I. BELTRAN DE HEREDIA

- *Liposucción con anestesia local*
- *Cirugía de los párpados, nariz, orejas, abdomen, etc.*
- *Cirugía Estética de la mama*

*Presupuestos sin compromiso*

C/. Travessera de Dalt, 56 Esc. A 6ª 3ª  
Tel. 379 01 65 - Tel. 219 29 24 - 08024 BARCELONA

**PROMOCION ANIVERSARIO  
POR CADA COMPRA UN OBSEQUIO**

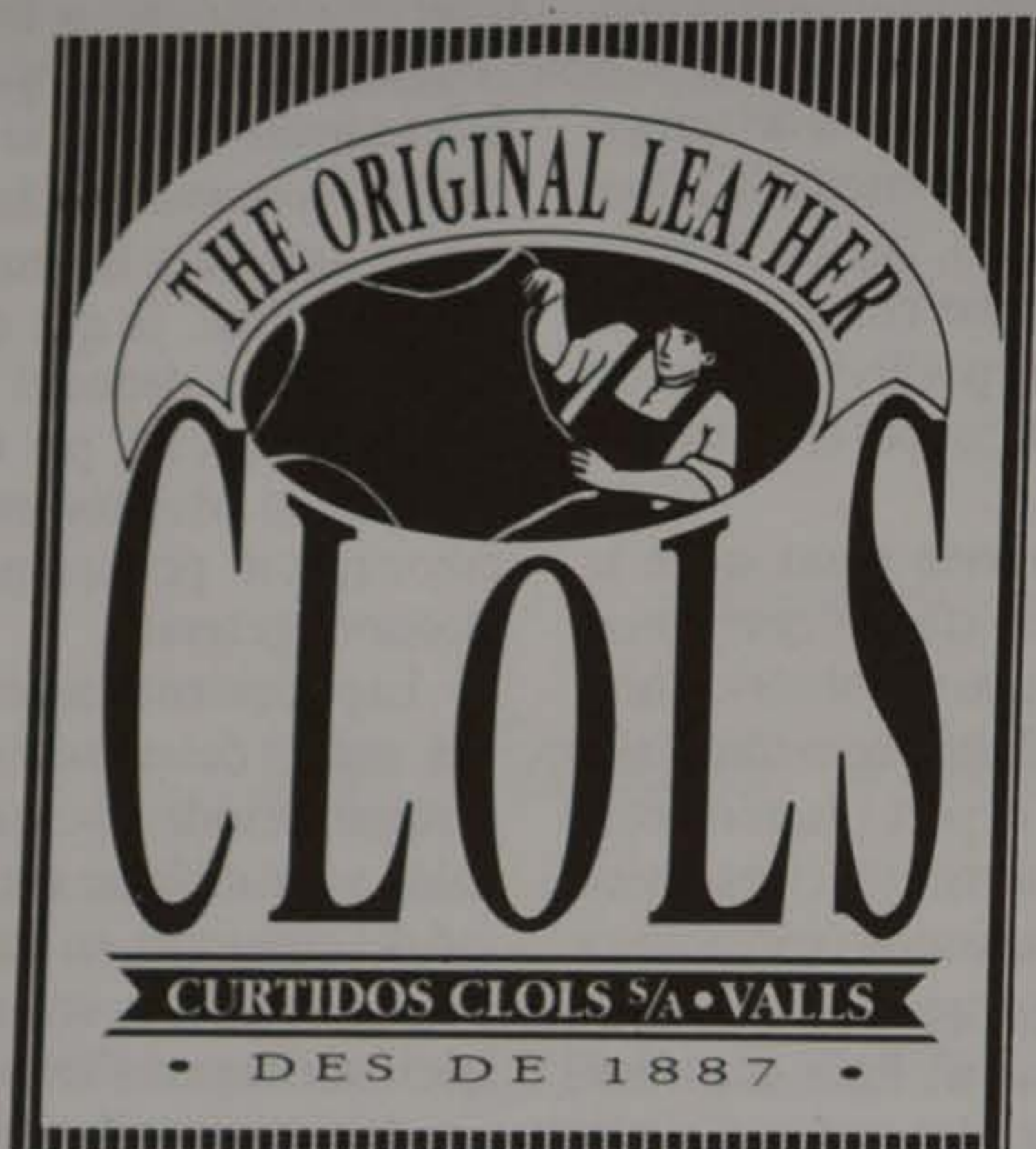

AVDA. DEL CANAL, 126 Bajos  
08820 EL PRAT DE LLOBREGAT  
TEL. 478 12 71  
ABIERTO DE LUNES A SÁBADO



A.P.E.I.  
ASOCIACION PROFESIONAL  
DE EXPERTOS INMOBILIARIOS



**FINCAS MIRÓ®**

JOAQUÍN MIRÓ TRASSERRA

Valencia, 247, 1.º, 1.ª  
Tel. 215 81 33  
Fax 487 17 58  
08007 BARCELONA

Bonestar, 6  
Tel. 471 11 76  
Tel. 471 10 56  
08940 CORNELLA DE LL.

Ctra. Marina, 9  
Tel. 478 63 77  
08820 EL PRAT DE LL.

Avda. V. Montserrat, 145  
Tel. 379 36 30 - 39 66  
Fax 379 52 00  
08820 EL PRAT DE LL.



ARQUITECTURA I ENGINYERIA

Santiago Rusiñol, 10, àtic 4a. - Castella, 1  
☎ 370 70 47  
08820 EL PRAT DE LLOBREGAT (Barcelona)

LEGALIZACIONES MUNICIPALES  
APERTURAS DE COMERCIOS  
LEGALIZACIONES INDUSTRIALES  
PROYECTOS DE CONSTRUCCION INDUSTRIAL  
PROYECTOS ELECTRICOS  
CALCULO DE ESTRUCTURAS  
INSTALACIONES CONTRA INCENDIOS



aluminios del prat, s.l.

Colocación  
de productos

**INESPAL**



APPROVED  
EWAA/EURAS  
QUALITY FOR  
ARCHITECTURAL  
ANODIZING



La totalidad de las series que comercializa-  
mos están anodizadas y lacadas por empre-  
sas poseedoras de sellos de homologación  
tanto EWAA - EURAS como QUALICOAT

Ignacio Iglesias, 51



SERVICIO TECNICO:  
 JASO - Equipos de Obras, S.A. - T. 801377-8-9  
 IDIAZABAL (Guipuzcoa) España

DELEGACION  
**GRUPRAT, S. A.**

**3709001 - 3799321**

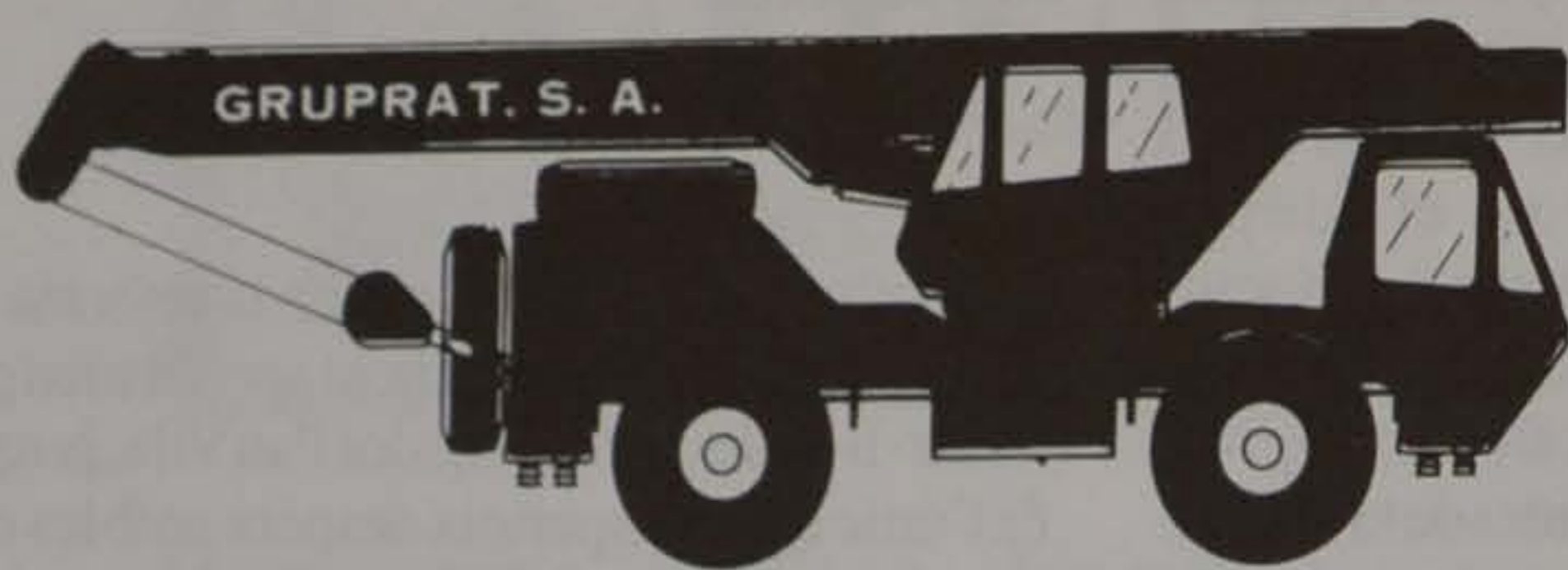

**AUTO-GRUAS HIDRAULICAS**

MASNOU, 18 LOCAL 2º PRAT DE LLOBREGAT

**3709001 - 3799321**

# OLIVER HNOS.

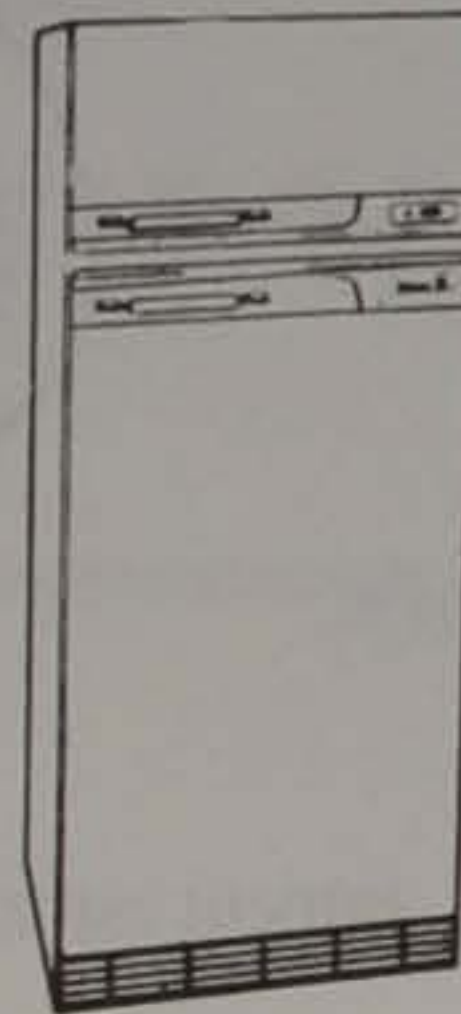

*VENTA DE ELECTRODOMESTICOS*

*Garantía Total*

**REPARACIONES  
 Y RECAMBIOS**

SERVICIO POST-VENTA PROPIO  
 POLIZAS MANTENIMIENTO

*Rosa Ribas Parellada, 27  
 TELEFONO 379 52 84  
 08820 EL PRAT DE LLOBREGAT*

EL REY DE LA MADERA Y FERRETERIA

**decoración**

Puertas  
 Listones  
 Molduras  
 Tableros  
 Tapetas  
 Persianas  
 Toldos  
 Se cortan  
 maderas  
 a medida  
 Enseñamos  
 a hacer  
 Bricolage

**BRICOLAG** **E** **SCUGAR**

DECORACION PISOS Y PUERTAS INTERIOR  
 COCINAS Y CUARTOS DE BAÑO

Carretera Marina, 5  
 Tel. 370 43 01

## PROBLEMAS DE PAREJA

- Falta de comunicación.
- Dificultades de convivencia.
- Disfunciones sexuales.

## PSICOLOGIA INFANTIL

**PROBLEMAS Y DIFICULTADES  
 PSICOPEDAGOGICAS**

- Razonamiento y factor verbal.
- Atención, concentración y memorización...

**PROBLEMAS DE CONDUCTA**

- Dificultades de relación.
- Tensiones familiares.
- Falta de fuerza de voluntad.
- Ansiedad y Depresión.
- Dificultad para concentrarse en el estudio.
- Desobediencia sistemática.
- Mentiras.
- " Malos hábitos "
- Ticks.
- Enuresis.
- Miedos...

Información: Avda. Verge de Montserrat, 99-2ª  
 Tel. 370-33-06. (EL PRAT DE LLOBREGAT)

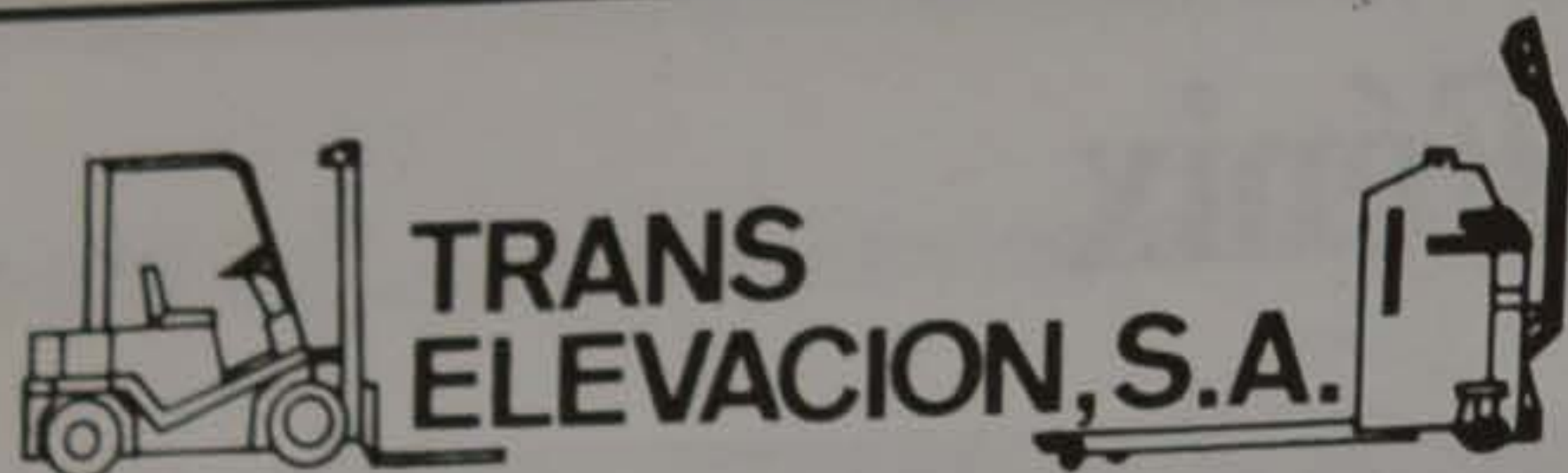

**TRANS  
ELEVACION, S.A.**

**REPARACION Y MANTENIMIENTO  
DE CARRETILLAS ELEVADORAS**

SERVICIO OFICIAL DE



IBERCARRETIILLAS

**FIAT**



**PIMESPO**



Calle Tarragona, 152

Tels. 379 99 22 - 379 99 51 - 379 22 12 - FAX 370 37 56

08820 EL PRAT DE LLOBREGAT (Barcelona)

# CUINART

COCINAS - BAÑOS - GRIFERIA - CERAMICA  
ACCESORIOS DE BAÑO

Solicite presupuesto sin compromiso



Exposición y venta:  
Castilla, 21  
El Prat de Llobregat  
Teléf. 379 40 34

**Expertos especialistas  
diseñarán su cocina y  
cuarto de baño de acuerdo  
con sus gustos y necesidades**

# EL PINGÜINO, S.A.

hiper congelats

**ESPECIALIDAD EN TODO TIPO  
DE CONGELADOS**

- Verduras
- Carnes
- Pescados
- Mariscos
- Precocinados y ...

Ctra. de la Marina, 34, local 2  
Tel. 379 12 04

08820 El Prat de Ll.  
(Barcelona)

# SEGUROS GENERALES

**José Luis Burcet Isalt**

Agente Colegiado 58.097

Avda. Virgen de Montserrat, 219-221, bajos. 1.ª  
Teléfono 370 94 56  
08820 El Prat de Llobregat  
(Barcelona)

# La mort de l'aviador Salvador Hedilla

En Salvador Hedilla era un pilot d'aviació santaderí, que després de passar uns anys a l'Argentina, s'anà a França, on obtingué el títol de pilot d'aviació a l'Escola Blériot de Buc.

L'any 1916, n'Eduard Pujol Xicoy, director-gerent dels Tallers «Pujol, Comabella i Cia», contractà a en Salvador Hedilla per a que es fes càrrec de la direcció de l'«Escola Catalana d'Aviació», que la citada empresa havia creat.

El 2 de juliol del 1916, en Salvador Hedilla va efectuar el primer vol Barcelona-Ciutat de Mallorca, guanyant el premi establert per l'Ajuntament de Ciutat de Mallorca i la Diputació de les Balears. L'avió sortí d'un camp propietat d'en Guillem Casanovas, un dels fills d'en Jaume Casanovas, situat al indret conegut per «La Volateria», tocant a la pineda i a prop de l'estany del Remolar. Inicialment l'avió havia d'enlairar-se del camp de «L'Hipòdrom», situat a prop de Montjuïc, al delta de Llevant, però les reduïdes dimensions d'aquest impediren la seva utilització. (1)

Aquell mateix estiu, després d'escoltar diverses propostes fetes per en Josep Canudas, aleshores periodista esportiu el qual tenia l'encàrrec d'en Eduard Pujol de cercar un terreny adequat per establir el camp d'aviació de l'esmentada escola, en Salvador Hedilla recomenà el terreny de «La Volateria», com el més adequat per instal·lar l'«Escola Catalana d'Aviació», cosa que fou acceptada, convertint-se així en el primer aeròdrom instal·lat a Catalunya.

La inauguració definitiva de l'«Escola Catalana d'Aviació» instal·lada en l'aeròdrom de La Volateria tingué lloc el 7 de setembre de 1916. Els primers alumnes foren en Eduard Feliu, en Josep Canudas i en Ramon Maldonado d'origen cubà. En



L'aviador Salvador Hedilla amb l'aparell que li ocasionà la mort



L'hangar de la primera escola d'aviació del Prat

Salvador Hedilla, tingué com ajudants el pilot bilbaí Francisco Coterillo i més tard el pilot cubà Domingo Rosillo.

Els primers alumnes d'en Salvador Hedilla que obtingueren el títol de pilots aviadors foren en Josep Canudas i en Lluís Bertrand, cosa que es produí a finals de juny del 1917. (2)

El 30 d'octubre del mateix 1917, en Salvador Hedilla i el metge i periodista esportiu Josep Ma Armangué, morien en accident d'aviació al parar-se el motor del aparell, caient en uns terrenys de la finca «La Ricarda». (3)

Fou una veritable jornada de

dol per a l'aviació catalana. Els pratencs estaven molt conmoguts per aquesta catàstrofe, anaren en processó a contemplar les restes de l'avió. El jutge municipal d'El Prat, en Ramon Roigé i Badia, es desplaça amb una tartana d'en Pau Pugés (Ca l'Ocell) al lloc de l'accident, ordenant l'aixecament dels cadàvers i la seva conducció al Cementiri Municipal, cosa que es feu amb el carro d'en Agustí

Paretas. A part de l'autopsia realitzada pels metges Josep Pujol i Joan Soler, el cos d'en Salvador Hedilla fou degudament embalsamat. (4) Realitzats els tràmits corresponents el cadàver del citat pilot, fou traslladat a l'Estació d'El Prat, d'on per via ferroviària fou transportat a la ciutat de Santander, presidint l'acte de comiat, els alcaldes de Barcelona i El Prat. (5)

Cal consignar que l'enginyer Josep Muntadas fou l'encarregat, per l'autoritat judicial de fer un informe tècnic sobre les causes que havien provocat aquest accident. Les conclusions d'aquest informe indiquen que les causes de l'accident foren originades per «la rotura de un alambre de la conducció elèctrica del distribuïdor a la bujías i aquesta anormalidad importantísima», ...» se presentó subitamente» i «que a causa de dicha rotura se produjeron en el aparato movimientos convulsivos debidos a una contrapresión y fuerza intermitente» (6)

Unes setmanes després l'«Aero Club de Catalunya», envià una carta a l'Ajuntament d'El Prat, agraint els serveis prestats pel mateix i el poble d'El Prat en aquelles tristes circumstàncies, «...interesando a la vez la competente autorización municipal para erigirles un monumento en la Plaza de esta población». (7)

Es creà una comissió municipal per estudiar i contribuir a l'aixecament del citat monument, el qual finalment, suposem per qüestions econòmiques i després de la realització de diverses gestions (8), no es dugué a terme.

**JOSEP FERRET I PUJOL**

## Notes:

- 1) LLACER J., ROMEU, J.: «Los orígenes del Aeropuerto de Barcelona - «LA VOLATERIA»- «La Vanguardia 3-2-1980.
- 2) CANUDAS i BUSQUETS J.: «Història de l'Aviació Catalana», Edicions de La Magrana. pp. 45 i 46.
- 3) CANUDAS i BUSQUETS J.; op. cit. 48 i 49.
- 4) Exp. XX14, «Accidents d'Aviació», (A.H.M.P.)
- 5) Llibre d'Actes de l'Ajuntament d'El Prat 1917, sessió del 4-11-1917. (A.H.M.P.)
- 6) Còpia del citat informe, que em fou facilitat per l'advocat Ramon Roigé i Calzada.
- 7) Llibre d'Actes del 1917. Sessió del 2-12-1917. (A.H.M.P.)
- 8) Llibre d'Actes del 1918. Sessió del 24-4-1918 (A.H.M.P.) Josep Ferret i Pujol

**QUIROMASSAJE  
Y REFLEXOTERAPIA  
PODAL**

*Horas a Conventr y  
visitas a domicilio*

**Mercè Boronat**

**379 89 07**

## La Unió de Botiguers sí que existe

Sr. Director:

Me dirijo a la nueva Asociación que se ha formado. En nombre de la Unió de Botiguers del Prat, se les pide que no creen más confusión, entre nuestros comercios, diciendo que no existe la Unió de Botiguers, y que se ha formado una sola.

Eso no es cierto, puesto que nosotros seguimos siendo la misma entidad, con sede en la plaza Blanes nº 6, como si se pasan lo comprobarán.

Lo que están consiguiendo es confusión y desconfianza en toda clase de comerciantes, y entonces no se apuntan ni a una ni otra.

Maria Martínez

## Sí a un avi Pota-Blava i a la Núria

Llegirem les cartes publicades a la BÚSTIA del darrer Delta i volem donar el nostre suport a les dues cartes que més o menys protesten sobre el mateix: la brutícia dels carrers i places. Tot just la gent es queixa, i l'Ajuntament comença una campanya per intentar mantenir El Prat net. Suposem i volem suposar, que aquestes protestes no han tingut res a veure en l'endegament de la campanya. Devia de fer temps que els que ens manen la deuen tenir mig embastada. Casualitat... La campanya, però, sols tracta dels «containers» d'escombreries. Les vies públiques és igual si estan brutes! Veiem gent, treballadors, que van amb el carro on porten l'escombra i el recollidor, vestits de groc, escombrant i netejant, més o menys bé (depen del grau de professionalitat) places i carrers, però les porqueries dels gossos resten, ningú les recull!

Per tant, l'avi i la Núria tenen raó de queixar-se. Sols desapareixen quan plou, i quan alguna ànima caritativa n'arregla alguna amb la

sabata, enrecordant-se de l'amo dels gos o d'algun familiar seu que Déu tingui en la Glòria.

En fi, una campanya que ha començat coixa, per moltes banderoles, cartells, enganxines i bustiades que facin.

Cordialment,

Robert i dos més

## Los Testigos de Jehová esparcen el error

La noticia aparecida en los periódicos del día 6 de Febrero de este año, se repite, desgraciadamente, muy a menudo. Una mujer, miembro de los Testigos de Jehová, murió desangrada poco después de dar a luz tras negarse a recibir una transfusión de sangre, prohibida por su religión, según la información facilitada por el hospital donde falleció, en Tyne and Wear, norte de Inglaterra. Yvone Leighton, de 28 años, y su esposo habían firmado un formulario, antes de ingresar en la maternidad del citado hospital, por el que prohibían a los médicos practicarle transfusiones de sangre. La noticia termina diciendo que los testigos de Jehová enviaron un representante legal al hospital para asegurarse de que los deseos del matrimonio eran cumplidos.

Desde luego, no voy a ser yo quien juzgue la conciencia de la señora Leighton, ni la de su esposo, que durante 10 horas estuvo viendo como su mujer, todavía inconsciente, iba paulatinamente perdiendo sangre, deslizándose irremediamente hacia la muerte. De su sinceridad ante hecho tan grave no me atrevo ni a dudar. Dios o Jehová, da lo mismo, es quien juzgará su actuación.

Pero, ¿qué decir de los que desde su fortaleza de Brooklyn, en Nueva York, dirigen los hilos de esta colosal organización internacional denominada «Testigos de Jehová», y que se amparan bajo el nombre bíblico de «Siervo fiel y

prudente»?

Quizá mi interrogación, que verdaderamente encierra una tremenda duda, provoque que alguien, a su vez, se pregunte: Pero, ¿los Testigos de Jehová no basan en la Biblia todo lo que enseñan? Si eso es así - como ellos predicán - esta persona podría llegar a la conclusión de que la interpretación que de la Biblia hacen los Testigos de Jehová es una de tantas de las que corren por el mundo y no debíamos, por ello, ser suspicaces ante las actuaciones de su grupo dirigente.

Yo contestaría a este razonamiento: ¡Falso!, es totalmente falso que lo que enseñan los Testigos de Jehová provenga de la Biblia. Su doctrina proviene de sus revistas y de sus libros, que a miles se esparcen diariamente por todo el mundo generando un fabuloso negocio, ¡ésta es su verdadera Biblia!. De la verdadera Biblia han editado una caricatura en un libro que se llama «Traducción del Nuevo Mundo de las Sagradas Escrituras», en el que, sólo en el Nuevo Testamento y sin profundizar demasiado, se pueden apreciar más de cien errores en pasajes claves que trastocan completamente su contenido.

Lo más grave de esta organización es que consiguen, siguiendo métodos modernos de captación y con el correspondiente control por parte de la sociedad como lo demuestra el final de la noticia que hemos reseñado, que sus miembros lleguen a vivir lo que se les ha inculcado, con tal convencimiento, que son capaces hasta de dejar morir a sus hijos antes de permitir que se les aplique una transfusión de sangre... ¡en los albores del siglo XXI!

Y es que toda su doctrina es una falsedad. No se salva nada. Y además la cambian con toda tranquilidad según soplen los vientos. Primero enseñaban que Cristo murió en una cruz, después que murió en un simple madero vertical... y añaden que enseñar lo primero es obra del diablo. Primero enseñaban que el fin del mundo ocurriría en 1914, después en 1915, 1918, 1925, 1975, ahora dicen que ocurrirá pronto, muy pronto... Enseñaban que millones de personas verían el fin del mundo, después dijeron muchos, ahora que algunos... Y así podríamos seguir con cada uno de los puntos funda-

mentales de su doctrina.

Toda su cambiante doctrina gira en la actualidad alrededor de un punto que para ellos es fundamental y que puedo demostrar a quien quiera que es una tremenda falsedad: Jesucristo -aseguran- ya ha regresado por segunda vez, aunque de forma invisible, claro, en 1914.

Y digo que se lo puedo demostrar a quien quiera porque no se trata de una cuestión bíblica que pudiera tener diversas interpretaciones y que, por lo tanto, según los criterios que aplicáramos sería válida una u otra. Se trata de una cuestión histórica, yo diría hasta matemática, porque los Testigos de Jehová quitan o añaden años a períodos históricos perfectamente determinados y aceptados por ellos mismos para lo que les interesa, y que trastocan a su antojo cuando no les cuadran las cifras para dar por ciertas sus predicciones del futuro, tan aficionadas a ellas.

Que Jesucristo regresara de nuevo en 1914, es una falsedad. Y siendo esto así, toda la doctrina de los Testigos de Jehová que se apoya en esta falsa predicción -por muy sugestiva que se nos presente-, resulta igualmente falsa.

También entre nosotros, como es sabido, se mueven los miembros de esta organización religiosa. ¿A quién no le han visitado los Testigos de Jehová? Precisamente, por ello, creo que hemos de estar atentos para no dejarnos seducir por cantos de sirenas.

Lejos de mí introducir la duda en actuaciones personales. Seguramente sería imposible hacerlo sin caer en aquello de ver la paja en el ojo ajeno y no ver la viga en el propio. Lejos también de mí poner en duda el derecho a la libertad religiosa, aunque tratándose de los Testigos de Jehová no hay problema en este sentido, ya que durante muchos años han estado enseñando que todas las religiones eran obra del diablo. Ellos, lógicamente, no se consideran una religión. Sólo estoy asegurando que la doctrina de los testigos de Jehová está basada, no en una interpretación bíblica, que como tal sería más o menos discutible, sino en una manipulación descarada de la historia y en una traducción de la Biblia que ha sido totalmente falseada.

Tomás Allende



RESTAURANTE



CATALUÑA Y ARAGON, S.L.

- BODAS
- COMUNIONES
- CONVENCIONES, ETC.

Ctra. Buñola, 46 - 48

Tel. 370 22 50

08820 EL PRAT DE LLOBREGAT



RESTAURANTE  
Especialidades

EN PIZZAS  
PASTAS FRESCAS  
Y CARNES A LA BRASA

Pompeu Fabra, 49-51 El Prat de Llobregat

Para encargos llamar al Tel. 370 99 01 (Barcelona)

Barcelona olímpica i postolímpica necessita un gran creixement que requereix la construcció d'una nova pista encara que això vulgui dir no sé què». Dintre de les seves lògiques concretes tot això és raonable, és a dir, la lògica del port és aquesta, la lògica de l'aeroport és aquesta, la lògica de la Zona Franca és aquesta, cada una de les lògiques té sentit quan l'aïlles individualment. El que passa és que coincideixen en un mateix territori i a més cap d'aquestes lògiques té en compte cap dels elements que abans he estat esmentant: la irreversibilitat sobre el territori, els efectes que això pugui tenir en el futur d'aquesta ciutat, cap d'aquestes lògiques té en consideració aquests aspectes ni hi ha introduït per tant la monetarització, els costos econòmics que implicaria la destrucció d'aquest entorn en el futur.

O sigui, que es veu l'espai del Prat com un espai buit, i per tant ocupable. No com un espai buit preservable. És a dir, la riquesa del Prat és que es pot ocupar el seu territori, i en canvi la riquesa del Prat podria ser que té territori per ocupar. La lògica dels diferents actors és que aquest és un espai buit, per tant no es plantegen alternatives possibles de dir: «intentem construir, per exemple, zones de serveis del port a l'altra banda del riu sense que això vulgui dir desviar-lo». No es plantegen: «l'aeroport de Barcelona ha de créixer ad infinitum? perquè després de la segona pista vindrà la tercera pista, i després la quarta pista... és a dir, ha de créixer «ad infinitum» o podem plantejar alternatives? Els senyors de Tòquio quan van a agafar l'avió fan 60 Km. L'aeroport de Tòquio està a 60 Km. del centre. Jo no dic que aquesta sigui l'alternativa que ens hàgim de plantejar, però aquí tenim un aeroport (Girona), que està a tres quarts d'hora de Barcelona, que està absolutament infrautilitzat. Tenim un aeroport que potser no té condicions, no ho sé, això ho haurien de dir els tècnics, per fer vols de dimensió relativament petita com pot ser el de Sabadell, que s'utilitza molt poc. ¿Hi ha alternatives plantejables, o sempre hem d'imaginar el creixement sense parar del que ja tenim com instal·lacions? El mateix podríem dir del port.

Aquest és el plantejament que sembla absent d'aquestes lògiques que avui trobem en els marcs nacionals que ens rodegen, en un territori concret com és el del Prat, que és una mica un microcosmos de tots aquests elements dels quals hem anat parlant abans. Evidentment es podria considerar El Prat com una zona privilegiada des del punt de vista de lleure, d'educació de la natura, des del punt de vista turístic, des del punt de vista de conreus (sempre que aquests conreus no produïssin a la llarga una explotació abusiva del terreny) des de moltes perspectives. I només es considera des del punt de vista d'una lògica econòmica que és obsoleta i això encara no s'ha entès. La lògica econòmica que porta a la consideració del territori del Prat com un espai buit utilitzable és una lògica obsoleta. Ha estat superada, i a més implica uns costos per a l'economia superiors als beneficis. I això tampoc s'ha entès, per la dificultat de quantificar el que significa, per exemple, desviar el riu Llobregat, o perdre els estanys de la Ricarda i el Remolar, o la contaminació sònica que pot significar una no-



Una vista actual de la nova platja del Prat (foto: Ajuntament)

## «Es veu l'espai del Prat com un espai buit, i per tant ocupable»

va pista... Tots aquests són elements que no s'introdueixen.

Els estudis que s'han fet per intentar quantificar econòmicament aquests aspectes en determinats països són significatius. En el cas d'Alemanya, on han intentat introduir quins costos tenen avui des del punt de vista econòmic els efectes degradants de l'ambient que hi ha a l'Alemanya Federal, calculen en un 6% del seu producte interior brut els efectes econòmics. Introdueixen elements com la contaminació sònica, i molts d'altres, per arribar a treure aquests percentatges. D'aquest 6% a l'1,5% que té quantificat Holanda com a costos, o a l'1% dels Estats Units, ja vol dir alguna cosa. Estem parlant de molts milions des del punt de vista monetari. Aquí això està molt lluny de fer-se. No tenim cap idea del que significa la degradació del nostre entorn des d'aquest punt de vista, i encara avui Espanya continua considerant, amb una lògica que és comprensible però que jo considero endarrerida, que s'ha d'oposar a polítiques excessivament radicals en el tema mediambiental perquè encara li falta créixer econòmicament, com si fos contradictòria una cosa amb l'altra.

Finalment, ja per acabar, voldria dir que tot

això es planteja a més - voldria acabar no culpant només els decisors sinó també culpant-nos també a nosaltres - en un entorn social com el nostre, en el qual les actituds socials no semblen canviar malgrat que tothom consideri que els temes ecològics són molt importants. A l'enquesta que es va fer l'any 1988 a Europa, es preguntava a la gent què considerava prioritari, si l'economia, el medi ambient, o una combinació de les dues coses. La resposta va ser que un 9% considerava prioritària l'economia, un 32% deia que el més important era la combinació de creixement econòmic i medi ambient, un 50% considerava que el més important era el respecte al medi ambient, i un 9% no ho sabia o no contestava. A Espanya, el mateix any que es va fer aquesta enquesta, un 12%, tres punts més que a la CEE, va considerar que el creixement econòmic era el més important, un 17% va considerar que la combinació de les dues coses era el més important, un 47% va considerar que el més important era el medi ambient, però el més significatiu és que un 24% va dir que no ho sabia. Aquesta és la xifra més important, que si la uneixes al 12% dels qui consideraven com a més important el creixement econòmic, resulta que un 40% pràcticament considera o bé que el creixement econòmic és el més important, o bé no té opinió formada.

Evidentment, mentre aquest sigui la percepció social, difícilment l'àmbit de decisió política respondrà, ja que són aspectes que van bastant correlacionats. I això vol dir també les dificultats que per fer plantejaments d'aquest tipus en entorns socials que no entenguin que aquest és un afer prioritari. Mentre s'entengui que desenvolupament i medi ambient són contradictoris, les dificultats per tirar endavant polítiques de resposta que vagin més enllà de polítiques més simbòliques que reals seran moltes.

JOAN SUBIRATS I HUMET



### Discoteca PIM PAM

Un año más DISCOTECA PIM PAM celebró sus fiestas de CARNAVAL, con el tradicional Concurso de Disfraces, en el que en esta ocasión fueron vencedores "LOS PULPOS GALACTICOS", que se llevaron las 50.000 pesetas y el trofeo correspondientes. Aquí les vemos junto a Jacinto Rodríguez, director de la discoteca, momentos después de recibir los premios.

### ESCOLA D'ANGLES

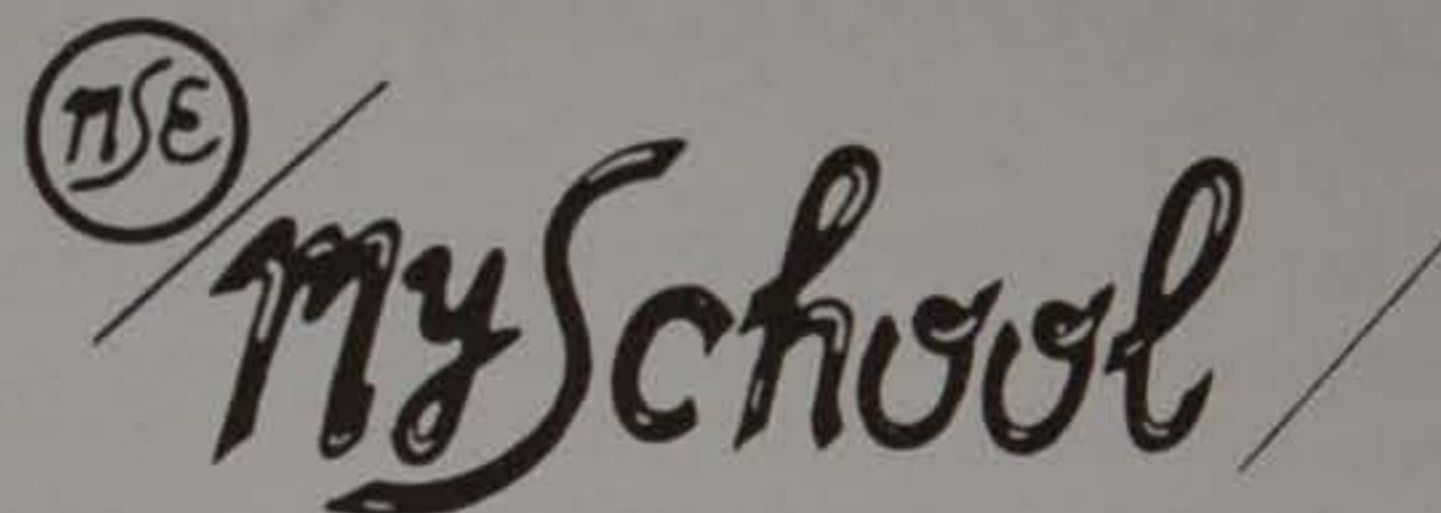

- ▲ HORARIO COMPLETO
- ▲ PROFESORADO NATIVO
- ▲ GRUPOS REDUCIDOS

- 🔑 TODOS LOS NIVELES A PARTIR DE 6 AÑOS
- 🔑 PREPARACION DE EXAMENES OFICIALES
- 🔑 CURSOS INTENSIVOS Y DE REPASO EN JULIO

*Pasa a vernos o hacer prueba de nivel.  
Estamos en ...*

*C/. Lleida, 33 - 35, bajos - Tel. 370 09 05  
08820 EL PRAT DE LLOBREGAT*



**SERVIMATICA-PRAT, S.L.**  
INFORMATICA-OFIMATICA-VENTA-REPARACION-MANTENIMIENTO

#### INFORMATICA:

Ordenadores, Impresoras, Plotters de dibujo  
Programas (standard y medida), Papel continuo,  
Impresos, Diskettes, Mobiliarios, Libros, etc.

#### OFIMATICA:

Máquinas escribir, Calculadoras, Registradoras,  
Fax, Fotocopiadoras, Destructoras de papel,  
Encuadernadoras, etc.

**CONCESIONARIO OFICIAL BAJO LLOBREGAT  
SERVICIO DE ASISTENCIA TECNICA**

Avenida Virgen de Montserrat, 212 - Teléf. y Fax 370 80 57  
08820 EL PRAT DE LLOBREGAT (Barcelona)

## PELETERIA CHRIS LORENT BOUTIQUE DE LA PIEL

**Grandes oportunidades en  
Napa, Ante, Pekary y Peletería**

**Transformaciones y arreglos**

**Confección a medida**

**Diseños propios**

**La garantía de su prenda de piel  
la encontrará en CHRIS LORENT**

**Disponemos de un amplio surtido  
de complementos en Piel**

**APROVECHE ESTA OPORTUNIDAD  
EN REBAJAS AL 30% Y 40%**

Rosa Ribas Parellada, 20-22

Teléfono 379 80 43

08820 EL PRAT DE LLOBREGAT (Barcelona)

# Neón Alarcón

## RÈTOLS LLUMINOSOS

FABRICACIÓ PRÒPIA TUB DE NEÓ  
TOT TIPUS DE RÈTOLS  
CARTELLS PUBLICITARIS

Tel. Oficina 370 87 56  
C/. Anselm Clavé, 54  
Telèfon 478 12 34 - Fax 370 87 56  
08820 EL PRAT DE LLOBREGAT



*Penedès, 80, baixos Telèfon 478 48 48*  
*08820 EL PRAT DE LLOBREGAT (Barcelona).*

**Hores convingudes**

Director **M. LLOPART**

## TRACTAMENT DE:

- TRAUMATISMES
  - REUMATISMES
  - ARTROSI
  - LESIONS ESPORTIVES, ETC.
- 
- ELECTROTERAPIA
  - CINESITERAPIA
  - MASSATGE
  - SOFROLOGIA
  - AURICULOTERAPIA

## SERVICIO OFICIAL

## SERVICIO GRUA PERMANENTE

Teléfonos 379 16 55

379 32 23

# ^ CITROËN ^

## TALLERES J. GARCIA

Catalunya, 59-61

EL PRAT



N.º 20.642

## SDAD. COOP. IND. TRANSPORTES 'EL PRAT'

CAMIONES GRUA - CAMIONES - CAMIONETAS - FURGONETAS - PUERTA ELEVADORA  
SERVICIOS A TODA ESPAÑA

Enrique Borrás, 2-6  
Tels. 379 54 00 - 379 54 04 - Fax 370 31 52  
08820 El Prat de Llobregat

## SEUPRAT

Servicio Urgente  
BARCELONA ↔ MADRID

# VENDA DE LLENÇA PER LA LLAR I ESTUFES

Francesc Comas  
Tel. 379 90 82  
EL PRAT DE LLOBREGAT

Servei de gas - oil c  
per calefacció a domicili



## GESTORIA ASESORIA

F. de la Cámara

- . Transferencias
- . Vehículos
- . Contabilidad - Eos
- . Aperturas
- . Tarjetas de Transporte
- . Carnet de Conducir
- . Contabilidad - Sociedades
- . Seguros Soc.

UNICA GESTORIA ADMINISTRATIVA DE EL PRAT

V. de Montserrat, 132, 1º, 4ª - Tels. Gestoría 379 21 28 - Asesoría 370 21 60



INSTALACIONES Y REPARACIONES FRIGORIFICAS  
HOSTELERIA - MERCADOS - ROTULOS  
CAMARAS DESMONTABLES  
AIRE ACONDICIONADO

TELEFONOS: 478 68 70 - 370 83 99

Coronel Sanfeliu, 128 - 08820 EL PRAT DE LLOBREGAT

CRISTALERIA  
METALISTERIA

# PEDRO

*Le ofrece su experiencia  
y buen servicio*

Coronel Sanfeliu, 51  
Teléfono 370 17 02

08820 EL PRAT DE LLOBREGAT  
(Barcelona)

# JORVER

Muebles de Cocina y Baño  
Puertas Interiores  
Instalaciones en General

Víctor Casanovas, 15 Teléfono 478 71 27  
08820 EL PRAT DE LLOBREGAT



# Monalisa

instituto de belleza

¡ ADELANTATE AL VERANO !

Broncéate en sólo 5 horas.  
Bono 10+1 (regalo) 8.000 ptas.  
Además recibirás una agradable sorpresa.  
PROMOCION: MES DE MARZO



Santiago Rusiñol, 4, bajos, TEL. 370 92 25 Part. 478 74 67 - 08820 EL PRAT DE LLOBREGAT

## SUEPRAT, S.L.

Subministraments Elèctrics EL PRAT, S.L.

C/. Ribes de Freser, n.º 7

08820 EL PRAT DE LLOBREGAT (Barcelona)

Distribuidors de les principals  
marques de material elèctric

**OSRAM**  
**SIEMENS**  
**ALCATEL**

Tel. 370 83 11

Fax 370 43 42



Calle Casanova, 64 - Tel. 451 59 52 - BARCELONA  
Carrer de l'Amor, 19-21 - 08700 IGUALADA (Barcelona)



**PEUGEOT - TALBOT en El Prat**

Avda. 11 de setembre, 239-245  
Tels. 370 39 03 - 370 59 61



## Exposició d'Imma Panadés a la Sala d'Art Josep Bages

Imma Panadés, la pintora que ha conreat diverses tècniques plàstiques i artístiques, exposa les seves obres a la Sala d'Art Josep Bages de la Torre Muntadas, fins el 21 de febrer.

L'artista neix a Vic (Osona), obtenint la carrera de professora d'EGB, dedicant-s'hi fins l'any 81. El 1983 es llicencia en Belles Arts i entra a forma part d'un equip de l'ICE de la Universitat Autònoma de Barcelona dedicat a la investigació i l'assessorament de mestres en l'àrea plàstica, on s'especialitza en Pedagogia del Art. Les seves obres han estat exposades a Mataró, Sant Andreu de la Barca, Montgat,

Tiana i Barcelona. Ha estat també a París en una exposició itinerant de l'UNICEF.

Marta Balada, crítica d'art, diu de l'artista: «Les obres d'Imma Panadés són el resultat d'un recerca que l'autora ha realitzat endinsant-se en el seu món íntim. Sense pretendre-ho, potser, els elements que intervenen -colors, textura i procediments emprats-, ens dibuixen un determinat perfil de la seva personalitat. En cada obra hi ha un procés acurat amb la insistència del qual vol aprofundir».

R.C.

### Teatre: «Ungles Fashion»

«Ungles Fashion», la primera obra com a escriptor teatral de l'actor Josep Linuesa, es va presentar el passat 12 de febrer a Torre Muntadas. Per donar vida als protagonistes de la seva història, Linuesa ha comptat amb dos actors de la talla de Ferran Madico i Blanca Pàmols, actriu habitual en les pel·lícules de Ventura Pons. L'obra és, segons paraules del director i autor, «una tragicomèdia plena d'humor negre». Explica la història d'una

parella d'actors, ell tancat en un psiquiàtric i ella que el visita, que es martiritzen mútuament recordant un assassinat passional en el qual tots dos estaven implicats. En el transcurs de la seva conversa, mai es sap ben bé quan acaba la realitat i comença la ficció, què és veritat i què és mentida, i és aquí on intervé el públic, que és en definitiva qui té l'última paraula.

D.M.

### Més teatre a Torre Muntadas

La temporada d'hivern a Torre Muntadas que va començar al passat 30 de Gener al teatre Joan Magriñà amb l'obra de dansa «Vivaldi, Vivaldi» continuarà durant els mesos de Març i Abril, per a goig de tots els amants del teatre.

El 6 de març a les 10 de la nit, podrem gaudir amb «Preguntes i respostes sobre la vida i la mort de Francesc Layret», a càrrec de la Companyia Layret. L'obra, escrita per M<sup>a</sup> Aurèlia Capmany, vol ser un homenatge a l'escriptora en el primer aniversari de la seva mort. El jazz omplirà

la Torre Muntadas el 13 de març -10 de la nit- amb el Francesc Capella Grup. Les «Cartes d'amor» dels dies 26, 27 (a les 10 de la nit) i 28 (a les 7 de la tarda) de març donaran la nota càlida a la programació d'hivern i, per a acabar, els dies 2, 3 i 4 d'Abril es presentaran els tallers d'interpretació del Teatre Kaddish, que han tingut lloc durant aquest curs. Els dies 2 i 3 començarà l'espectacle a les 10 de la nit i el dia 4 a les 7 de la tarda.

M<sup>a</sup> JOSÉ MARTÍN

■ **El Patronat del Parc de Collserola**, dins dels cursos que organitza sobre temes ecològics i de Natura, té previst efectuar el dia 20 de març una lliçó teòrica d'introducció a la climatologia, sobretot el clima a Catalunya i a Collserola, sota el títol «Què en sabem del clima?». La classe anirà a càrrec d'Antoni Gázquez de l'Observatori Fabra. Es farà a Mas Pins de 9'30 a 18 hores. El preu és de 2000 pessetes amb dinar inclòs, l'edat mínima per participar-hi és de 16 anys i és indispensable la inscripció prèvia que cal fer telefònicament al Centre d'Informació, telèfon 280 35 52.

El Servei de Divulgació i Educació ambiental del Parc de Collserola porta a terme ja fa temps unes nits d'astronomia, on ensenyen a aprendre a conèixer els estels, les constel·lacions i alguns misteris de la volta celest. La propera nit escollida és la del 19 de març de 10 a 12. També cal inscripció prèvia al mateix telèfon i l'aportació econòmica és voluntària.

■ **Medicus Mundi** és una organització no governamental, internacional, de cooperació sanitària amb el Tercer Món, fundada en 1962 a Aquisrà (Alemanya). A l'Estat espanyol hi ha 16 associacions territorials, en Barcelona es troba una delegació, al carrer Elisa, 14.

Bàsicament l'activitat està relacionada amb la medicina, i la seva marxa en el Tercer Món; gestiona i realitza tècniques de projectes de desenvolupament sanitari per introduir-les en la planificació sanitària del país. Formen al personal autòcton. També fan activitats des de Catalunya, com la formació de personal sanitari especialitzat en medicina i informació i sensibilització de l'opinió pública sobre problemes de la salut dels països sotsdesenvolupats.

Ara amb el centre de documentació, s'intenta donar suport al personal desplaçat al Tercer Món, als projectes, persones i institucions interessades amb aquests temes, disposaren de més de 500 monografies, 20 publicacions periòdiques, així com fotografies, diapositives, vídeos i cassetes.

### Darreres novetats bibliogràfiques de la comarca

«La Colònia Güell. Modernisme i indústria» per varis autors.

«De natura, en tenim. Quatre itineraris per Viladecans» per l'Ajuntament de Viladecans.

«Pallejà, toponímia i quelcom més» per Albert Masegur.

«Art romànic i feudalisme al Baix Llobregat» per Montserrat Pagès.

«40 anys d'una ciutat. Cornellà de Llobregat durant el franquisme» per J. Tardà i P. Carrión.



AGENCIA DE TRANSPORTES  
SALVADOR, S.L.

Alcalde Ferrer Monés, s/n.  
08820 EL PRAT DE LLOBREGAT  
Fax (93) 370 70 56 (Barcelona)

Tels. (93) 379 40 06  
(93) 379 21 18  
(Part.) (93) 370 73 88

**TECNIC-SERVEIS** PRAT, S.L.

INSTALADOR AUTORIZADO

AGUA - GAS Y ELECTRICIDAD

ANTENAS Y SISTEMAS DE COMUNICACION

TRATAMIENTOS DE AGUA Y PISCINAS

Industria, 20 - Tel. 379 06 21 FAX 379 06 21 - 08820 EL PRAT DE LLOBREGAT

Fín de la 3ª edición del Circuit Zero

# Casandra, las chicas al poder

«Hasta ahora la reacción del público ante un grupo de chicas es bastante fría»

Casandra visitó la sala Joan Magriñà al pasado día 23 de Enero como representante de L'Hospitalet, en la última jornada de la 3ª edición del Circuit Zero en El Prat.

El grupo se fundó en 1988. Magda Alonso (bajo y voz solista), Olga Sutil (guitarra y voces) e Isa Hernández (guitarra y voces) son las componentes de «Casandra», a las que se añade el batería Jordi Rudó.

- ¿Por qué un chico y no una chica?

- Al principio buscábamos una chica, para formar un grupo femenino, pero desistimos a fuerza de no encontrarla. No salían, y cuando salían no tenían el nivel para salir a un directo y grabar una maqueta, que es algo con un poquito más de responsabilidad. Anteriormente tuvimos otros dos baterías, pero hubo problemas, no por el hecho de ser chicos, por supuesto. De momento, con Jordi no hay ningún problema.

«Casandra» han actuado por toda Cataluña y cuentan con 2 maquetas en su haber. La primera lleva por nombre «Un día más» y se grabó en Octubre de 1990. La segunda maqueta, en Septiembre del 91, consta de cuatro cortes más bajo el título genérico de «Casandra».

## Decepción y una gestión irregular

- ¿Qué esperábais del Circuit Zero y qué ha sido?

- No lo hemos podido aprovechar mucho, porque de los 4 conciertos sólo hemos podido hacer 2, por problemas de salud y con la gente de las salas, concretamente en Sant Feliu. 4 conciertos significaban 120.000 Pts., que nos podían ayudar muchísimo a hacer nuevo material en estudio y sólo hemos podido ganar 60.000, que quitando gastos, se te queda en nada. No sabemos si vamos a poder recuperar en otro momento aquellos 2 conciertos. Por ahora están perdidos, y hasta que no lo vea, no me creo nada de nadie. Está claro que ya no sería ni el Circuit Zero ni en las mismas condiciones.

- ¿Os habéis sentido un poco defraudadas?



Casandra: Rock femení i potent

- Sí, un poco. A nivel de organización, regular. En Silverado, dos días antes del concierto no estábamos seguras de poder tocar, porque en la sala no sabían nada. Después el rollo de las entradas, que unos pagaron y otros no... En Sant Feliu, otra historia rara... Pero bueno, estamos hartas de ver cosas de este tipo y peores.

## Lo malo es que promocionan el Circuit y no el grupo

- ¿Os parecen suficientes las ayudas y la promoción que dan los ayuntamientos?

- Está regular, no hay mucha. Lo malo del Circuit Zero es que promocionan el Circuit y no el grupo, que es lo importante. El Circuit también es importante, pero se hace para que esos grupos tengan una oportunidad. Ya que estás dentro te alegras, porque no todo el mundo tiene acceso al Circuit, no es tan fácil entrar. Sólo por Hospitalet se presentaban más de 100 grupos.

- ¿Habéis participado en algún otro mecanismo de promoción como el Circuit Zero?

- Algún que otro festival, en Cornellà... Pero casi siempre nos lo hemos buscado nosotras, aunque sea tocar gratis, que también es un poco triste.

- ¿Qué proponéis para promocionar a los

grupos?

- Es un problema de base, de sistema discográfico, que no funciona. Y funciona a unos niveles demasiado comerciales. En muchos casos, grupos que podrían tener una salida no la tienen porque no tienen un apoyo económico y la mayoría de veces es el propio grupo el que tiene que buscar el dinero y los medios, y eso es muy fuerte.

## ¿Por que seas chica eres distinta como músico?

- ¿Qué significa vuestro nombre?

- Casandra era una profetisa griega, pero un dios la castigó con que nadie la creería. Y muchas de sus profecías se cumplían. ¿Cuál es la nuestra? Chicas al poder..., o llámalo como quieras.

- ¿Y tampoco os creen?

- No. Bueno, siempre hay gente que te apoya, pero hasta ahora la reacción del público al ver un grupo de chicas es bastante fría, van a ver qué hacen estas «nenas». ¿Porque seas una chica eres distinta como músico? ¿Qué tiene que ver? Bueno, a ver si nos creen de una vez.

Entonces Casandra dejaría de ser Casandra.

Mª JOSÉ MARTÍN

COLUMNA  
vertebral



CENTRO DE ACUPUNTURA-OSTEOPATIA PROF. LEE WON IL

COLUMNA VERTEBRAL ALGIAS CERVICALES-ESPALDA-LUMBAGO  
MUSCULARES-DOLORES EN GENERAL-CIATICA-NEURALGIA  
MIGRAÑA-STRESS-AGOTAMIENTOS-NERVIOS-DEPRESION  
OBESIDAD-CAIDA DEL PELOS-IMPOTENCIA-MENSTRUACIONES  
ARRUGAS FACIAL ESTETICA - MALA CIRUCULACIONES .....

AV.CANAL 149. PRAT DE LLOBREGAT TEL.3793267  
GRAN VIA 608,3-D BARCELONA TEL.3189142



## CRISTALERIA - METALISTERIA

# MONROIG

INSTALACIONES DE VIDRIOS EN GENERAL  
TODO EN CARPINTERIA DE ALUMINIO  
TERRAZAS - BALCONERAS  
GALERIAS - MAMPARAS BAÑO  
Y VENTANAS GRADUABLES

Ferran Puig, 70  
Teléfono 370 73 05

EL PRAT DE LLOBREGAT  
(Barcelona)

# CLINICA DENTAL

Dr. Teófilo Deza  
Dr. Carlos Nazareno



INCORPORAMOS SERVICIOS  
DE IMPLANTES,  
ORTODONCIA FIJA  
Y ESTETICA DENTAL

**HORARIOS:** de lunes a viernes de 9.30 a 12 h.  
todas las tardes excepto sábados de 15.30 a 20 horas

Flaquer, 9, 1.º

08820 EL PRAT DE LLOBREGAT

TEL. 379 10 50

Esports  PEDRO  Esports

Esports: Caça, Tir, Pesca, Trofeus  
Accesoris, Reparacions  
Esquers vius per a pesca  
Tramitacions, Permissos, Llicències

Pau Casals, 34  
Telèfon 370 08 02

08820 EL PRAT DE LLOBREGAT  
(Barcelona)

# Berón's

LENCERIA PARA LA CASA  
Y CORTINAS

Jaume Casanovas, 105  
Tel. 379 15 26

EL PRAT DE LLOBREGAT



## J. RECASENS

OPTICO DIPLOMADO  
LENTES DE CONTACTO

REFRACTOMETRO COMPUTERIZADO  
20% Dto. a todo El Prat en gafas completas

AV. MONTSERRAT, 130  
T. 379 75 63 - EL PRAT DE LLOBREGAT



ESPECIALIDAD EN TODA CLASE DE EMBUTIDOS  
JAMONES Y CARNES FRESCAS

Mercado Municipal, Pda. 21 - Teléfono 379 01 77  
Centro Comercial «REMOLAR» Pda. 36 - Teléfono 370 98 01  
EL PRAT DE LLOBREGAT



# flors company

madoz, 4 - tel. 379 02 70  
el prat de llobregat



## BAR RESTAURANTE SIBO

- BOCADILLOS
- MENU DIARIO
- PLATOS COMBINADOS Y CARTA

C/. de la Barceloneta n.º 16 - Tel. 379 92 76

**SNAK - BAR - CAFETERIA**

**PUNTO VERDE**

Narciso Monturiol, 77 - 79 - Tel 370 06 58

**TAPICERIA**

*ALAN - CAR*

**Tresillos y Módulos**

C/. Gavá, 17 Bajos 1ª Tel. 379 27 50  
08820 EL PRAT DE LLOBREGAT

*Boutique Makay*

*Donde encontrarás  
tu moda Joven*



Federico Soler, nº 5 Tel. 370 23 89

**Frankfurt Avenida**

*Especialidad en Productos  
de la tierra de  
" Montañada Extremeña "*

Avda. Remolar nº 105 - 107 Tel: 478 35 36  
08820 EL PRAT DE LLOBREGAT

**SERVICIO DE GRUAS MOVILES**

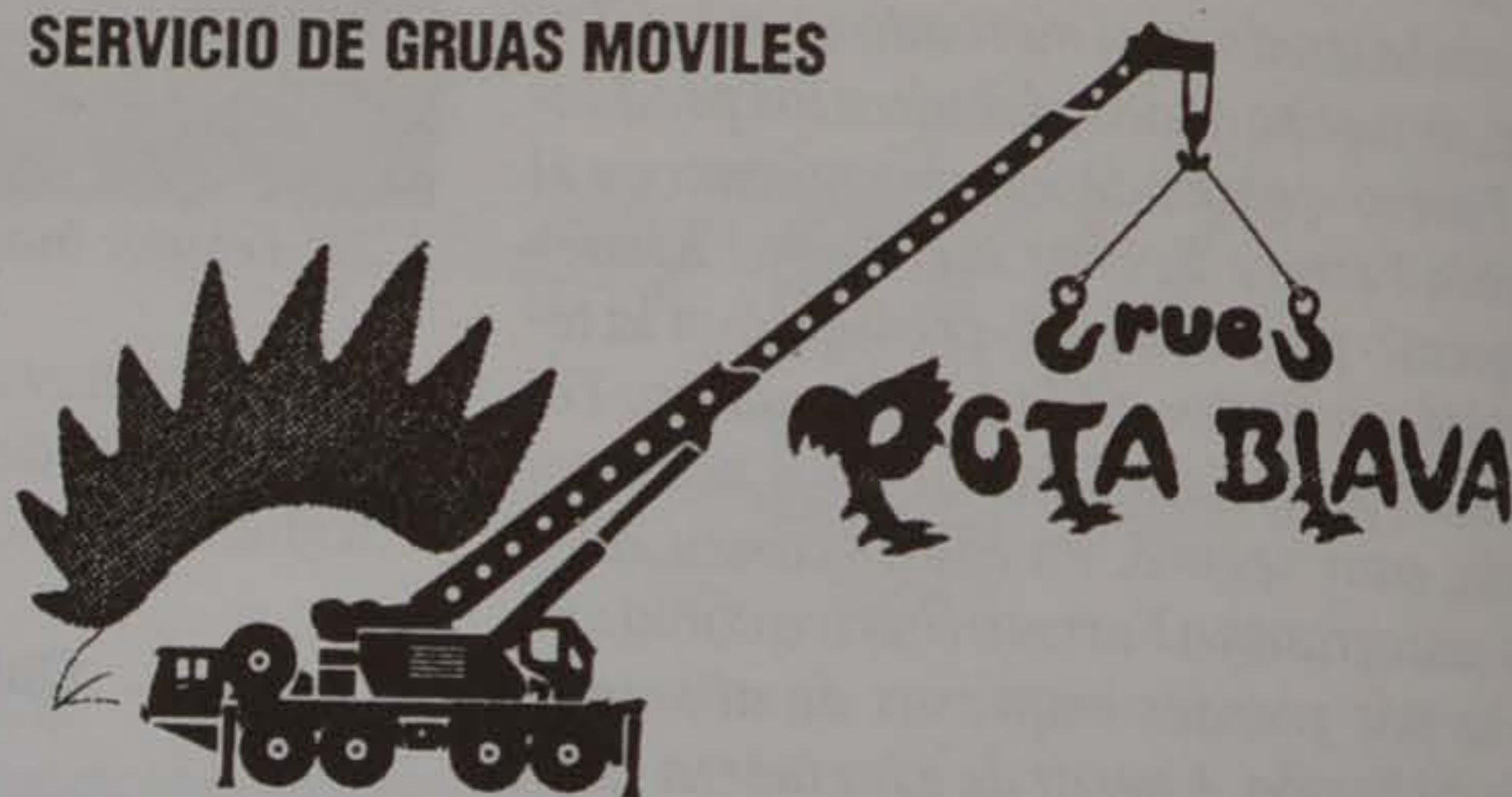

Plaza Constitució, bjos. 1ª Tel. 379 82 81 - Mòvil 908 14 38 08 - 08820 PRAT DE LLOBREGAT (Barcelona)

**Costa**

• Posters

*marcos a medida*

• Láminas

• Pinturas al óleo

• Espejos - Marcos de Estilo

**LA MAS EXTENSA GAMA DE MARCOS DEL PRAT**

C/. Jaume Casanovas, 31 - Tel 379 17 22  
08820 EL PRAT DE LLOBREGAT (Barcelona)

Tel. 478 36 43



**Electro Lérida**



**SERVICIO TECNICO**

**REPARACIONES DE ELECTRODOMÉSTICOS**

Lavadoras

Cocinas

Frigoríficos

Estufas

Calentadores

Placas eléctricas

**VENTA DE RECAMBIOS DE TODAS LAS MARCAS**

C/. Lérida, 94

08820 EL PRAT DE LLOBREGAT

**GRUP 3 ASSESSORS**

Gabinet comptable, fiscal i laboral

- ✓ ORGANITZACIÓ I PLANIFICACIÓ COMPTABLE
  - Comptabilitat de Societats
  - Confeció i Dipòsit Comptes Anuals
- ✓ ADMINISTRACIÓ I GESTIÓ DE PERSONAL
  - Nòmines i Assegurances Socials
  - Contractació
  - Selecció de Personal

✓ GESTIÓ I LIQUIDACIÓ D'IMPOSTOS

Impost de Societats  
Impost sobre la Renda i Patrimoni  
I.V.A.  
Successions i Donacions  
Transmissions Patrimonials

✓ ÀREA JURÍDICA

Tramitació Constitució de Societats

OFICINES AL CARRER CASTELLA, nº 9 - Telf. Fax 379 85 66  
08820 El Prat de Llobregat (Barcelona)

**TRANSPORTS PUGES**

Servels de:

CAMIONS I FURGONETES  
DISTRIBUCIÓ TOTA ESPANYA  
DISTRIBUCIÓ ESPECIAL CATALUNYA  
DIPÒSIT - EMMATZEMATGE

SERVEI REGULAR DIARI  
PRAT ↔ BARCELONA

CASA FUNDADA L'ANY 1.870  
A BARCELONA

**GRUPATS**

Bolivia, 46 - 52

Anselm Clavé, 17-19 - Tel. 379 02 32 - Fax 379 02 32 - 08820 EL PRAT DE LLOBREGAT



Pere  
Casanovas  
MERCERIA - GÈNERES DE PUNT  
*Patrons Burda*

Frederic Soler, 27 bis - Telèfon 379 09 71  
08820 EL PRAT DE LLOBREGAT (Barcelona)

Cristaleria

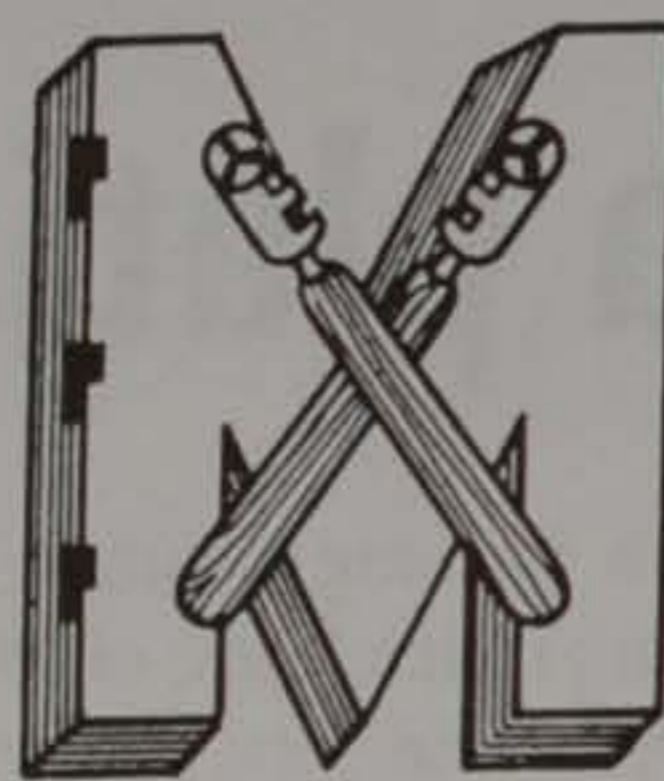

**MEDINA**

ESPECIALIDAD EN ALUMINIO.  
VIDRIERAS EMPLOMADAS  
VENTANAS GRAVENTY VIDRIOS  
EN GENERAL

C./ Jaime Casanovas, 201  
Tel. Taller: 370 76 07 Tel. Oficinas: 379 28 31  
08820 EL PRAT DE LLOBREGAT (Barcelona)

**metalco**

MAGATZEMISTA DE FERROS I FERRETERIA INDUSTRIAL



*Des d'un  
cargol  
fins a  
un grup  
electrògen!*

Catalana de Reparacions d'Automòbils, S. A. L.

PLANXA - PINTURA - MECÀNICA

**CAREAUTO S. A. L.**

AUTO SERVICIO CAREAUTO

Av. Anselm Clavé, 41-81 08820 EL PRAT DE LLOBREGAT  
Tels. 379 06 57 - 370 86 64 (Barcelona)

**DINARS I SOPARS**

**CAN CAMÍ**

RESTAURANTE

ESPECIALIDAD EN PRODUCTOS  
DEL MAR

**Amplio Salón para Bodas y  
Banquetes**

**TOTALMENTE REFORMADO**

Maurici Vilomara, 22 - Telèfon 370 57 10  
08820 EL PRAT DE LLOBREGAT

FUSTERIA  
I DECORACIO



IGNASI IGLESIAS, 4 - TEL. 379 03 64  
08820 EL PRAT DE LLOBREGAT (Barcelona)

**MARFRED S.L.**



**INSTAL·LACIONS I REPARACIONS**

FRED INDUSTRIAL, CAMERES I VITRINES  
AIRE CONDICONAT  
HUMIDIFICACIÓ

Maurici Vilomara.8  
Teléfono 370 31 37

08820 EL PRAT DE LLOBREGAT  
(Barcelona)



*Les ofereix su  
colección 92-93  
en Prendas de Piel  
Diseño y fabricación  
propias y además sus  
complementos en  
Géneros de Punto  
y Ropa señora  
y caballero.*

Avda. Montserrat, 31-33 - Tel. 370 79 57 - Calle Castilla, 25  
EL PRAT DE LLOBREGAT (Barcelona)

# Inaugurada la remodelació de l'ambulatori Sant Cosme i Sant Damià

L'11 de Febrer es va tornar a obrir el Centre d'Atenció Primària Sant Cosme i Sant Damià.

L'acte d'inauguració del remodelat i ampliat centre va estar presidit pel Conseller de Sanitat, Xavier Trias, en substitució de Jordi Pujol, que no va poder assistir, i Lluís Tejedor, Alcalde d'El Prat.

Les obres de l'ambulatori van començar ara fa 18 mesos, remodelant-se 2.011 m<sup>2</sup> i ampliant-se uns 845 metres quadrats.

El projecte ha costat a la Generalitat uns 314 milions de pessetes. El departament de sanitat ha gastat uns 800 milions en total en diferents ambulatoris de la comarca.

La remodelació era necessària degut a la massificació que hi havia en aquest centre, que provocà falta de lloc i, implícitament, manca de personal sanitari. Aquest fet es va comprovar quan estaven en funcionament els mòduls, al final de l'Avinguda Montserrat.

Amb les reformes, s'ha millorat en equipaments i serveis com el d'urgències. Però es preveu que l'Equip d'Atenció Mèdica millori amb la construcció del 3<sup>er</sup> ambulatori que està previst construir, dintre de 2 o 3 anys.

L'Equip està format per 14 metges de capçalera, 5 pediatres, 2 odontòlegs i 19 ATS, a més del personal administratiu.

Cal indicar que la cita prèvia continuarà, amb la qual cosa es pretén educar sanitàriament al pacient.



El Conseller de Sanitat de la Generalitat, Xavier Trias, va inaugurar la remodelació de l'ambulatori Sant Cosme i Sant Damià en nom del President Jordi Pujol, qui no va poder assistir. En l'acte, s'hi va descobrir una placa commemorativa

Al voltant del centre s'havien concentrat un grup de treballadors de La Seda, amb la intenció de parlar amb el representant de l'administració catalana; per l'absència del

President Jordi Pujol, es van adreçar al Conseller de Sanitat, demanant la concessió d'un crèdit pont per minvar la crisi a l'empresa tèxtil. (R.)

## PUNTA DE LANZA

### Los ciudadanos del casco antiguo, obligados a cambiar de médico

Vivir en el casco antiguo, es decir, tener la residencia al norte de la Avda. Virgen de Montserrat, ha sido desde que existe la democracia un castigo divino, político o estratégico.

Generalmente se trata de ciudadanos nacidos en El Prat o con más de 30 años de residencia.

Huérfanos de equipamientos, si exceptuamos la piscina y el Fondo d'en Peixo construidos hace un montón de años, estos 20 mil ciudadanos han de desplazarse más de un kilómetro para ir a escuelas, institutos y al médico en el ambulatorio.

Ahora y como castigo mayor a este sector de ciudadanos, se les obliga a cambiar de médico de cabecera, si exceptuamos los que pertenecen al Dr. Bertran y a los de la últimas incorporaciones.

El motivo de estos cambios ha sido la remodelación del antiguo ambulatorio de

la calle Girona. Este ambulatorio ha pasado a ser Área Básica de Salud, donde los médicos se han jerarquizado y por ello atenderán a los pacientes desde las 9 de la mañana a las 2 de la tarde.

Este cambio significa que la mayoría de los 20 mil ciudadanos del casco antiguo se han quedado sin médico de cabecera porque estos han elegido el Área Básica núm. 2. Este cambio tan radical que va contra las normas de libre elección de médico, cuenta con el beneplácito del Ayuntamiento que ha consentido el monumental transtorno para miles de familias, que eran visitadas por el mismo médico desde hace treinta años o más.

Los ciudadanos del área núm. 2, que son los que viven de la Avda. Virgen de Montserrat hacia el mar, seguirán con el mismo médico atendidos con el nuevo sistema y son los grandes beneficiados.

También han resultado beneficiados

los ciudadanos del barrio de La Granja que durante seis años se negaron a ir al ambulatorio situado en el barrio de Sant Cosme y finalmente han conseguido lo que pretendían. Por contra, los ciudadanos del casco antiguo, los más perjudicados, deben ir urgentemente al ambulatorio a elegir un nuevo médico y seguir con el antiguo sistema, es decir: masificados en visitas de 80 o 100 enfermos en dos horas, mientras no trascurren cuatro o cinco años y se construya el nuevo ambulatorio.

El área de sanidad del Ayuntamiento debería haber informado de este cambio tan radical, que sin duda perjudica enormemente a los ciudadanos del casco antiguo y va contra el espíritu de la ley cuando dice que todos los asegurados tendrán libre elección de médico.

GASCÓN DE BERGERAC

# El desvío del río Llobregat

El Plan puede significar el motor de la Barcelona postolímpica  
Según Borell, el MOPT destinará a estas inversiones parte de los fondos de cohesión europeos

El ministro de Obras Públicas y Transportes, Josep Borrell, afirmó que si las administraciones implicadas en las obras a realizar en el delta del Llobregat, no llegan a un acuerdo dentro de un plazo prudencial, su departamento iniciará los proyectos previstos.

Esta es una velada amenaza en especial al Ayuntamiento de El Prat que lógicamente velará y debe velar porque los intereses de nuestra ciudad no sean olvidados o pospuestos a los de la gran Barcelona en particular.

No cabe ninguna duda de que el plan, en general, es ambicioso y que puede significar el motor de la Barcelona postolímpica. El Ministro afirmó que se destinarán 400.000 millones de ptas. para su realización, y son sus palabras: «El ministerio quiere dar un segundo empujón a Barcelona (tras

los Juegos) con este proyecto y si no hay acuerdo lo iniciará en solitario o junto a las administraciones que quieran ayudar». También expresó su esperanza de alcanzar un acuerdo «en los próximos días».

Estas fueron las declaraciones que el Sr. Borrell hizo a la prensa barcelonesa.

Además del MOPT y del Ayuntamiento de El Prat, participarán en la reforma del delta del río, la Generalitat, la Mancomunidad Metropolitana y el Ayuntamiento de Barcelona. Sabemos que el Ayuntamiento de El Prat - que ha acogido favorablemente el plan - exige mejoras y estamos a la espera de que una de estas mejoras del proyecto sea contemplar lo innecesario del desvío del Llobregat.

El plan prevé la prolongación de la autovía del Llobregat y la

del nudo del mismo nombre (la «pata» sur) hasta el aeropuerto; la construcción de una segunda pista en el aeropuerto (dejando sin efecto la proyectada pista Norte-STOL); el desvío del río en su desembocadura; la ampliación del puerto; la creación de un área logística que dispondría de ferrocarril de amplio de vía europeo; un plan de ocupación del suelo del aeropuerto que definirá los límites del suelo de reserva aeroportuaria y conexiones de la zona de carga, zona modular y ciudad aeroportuaria; incineradora y depuradora de 300 hectáreas situadas en la ZAL 2; trazado del ferrocarril ligero de l'Hospitalet-Ciudad Aeroportuaria, Castelldefels (conexión con el metro) y otras infraestructuras. El puerto de Barcelona deberá reponer anualmente las arenas que las playas de El Prat han

perdido por la recesión producida por los espigones del puerto.

Borrell también manifestó que el MOPT destinará a estas inversiones parte de los fondos de cohesión pactados a nivel europeo. Maragall, el alcalde de Barcelona, indicó que la segunda pista del aeropuerto cobraría urgencia si IBERIA convirtiera, como prevé, el aeropuerto de Barcelona en el segundo del Estado y desvía a esta ciudad la mayoría de los vuelos europeos.

Estamos abocados a una era de avances estructurales en la ciudad de El Prat que pueden convertirle en punto de mira importante a nivel nacional e internacional. Esperemos que prospere su grandeza más que su servidumbre a la gran Barcelona.

M.A.



Ramón Llull, 4 y 6  
Teléfono 370 91 01

Coronel Sanfeliu, 9 y 11  
Teléfono 379 14 84

San Joaquín, 76  
Teléfono 379 01 84

## Droguería y Perfumería

### PINTURA Y LIMPIEZA

# Tarridas

EL PRAT DE LLOBREGAT

COMIMPORT, S.A.  
EQUYLIBRIO  
PELETERIA



Jorge Salas

Hacemos arreglos y transformaciones  
ABRIGOS Y CHAQUETONES A MEDIDA

C/. Penedés, 125 bajos, Tel. 370 15 74  
08820 EL PRAT DE LLOBREGAT

PRECIOS DE FABRICA

## Verde que te quiero verde

Desde este mes se inicia en el «Delta» una serie de artículos bajo el título «Verde que te quiero verde», que pretenden informar a nuestros lectores de todo aquello que se puede hacer para mejorar el medio ambiente. No se trata de nada molesto, ni difícil, ni incómodo, no. Para combatir problemas medio ambientales espe-

cíficos lo que se puede hacer es increíblemente fácil y además es el tipo de cosas que todos haríamos de todas formas para ahorrar dinero -si supiéramos cuánto dinero podríamos ahorrar-. Así que olvidémonos, de momento, de tantear en la oscuridad y de abandonar el coche en el garaje, y limitémonos por ejemplo, a...

## Ahorrar agua

- *Lo primero:* No deje abiertos los grifos sin necesidad. Cada minuto supone un gasto de entre 5 y 7 litros.

- *Es preferible ducharse a bañarse,* y si decide bañarse al menos no llene la bañera a tope, con dejarla a la mitad ya vale. De todas formas recuerde que haciendo eso gastaría entre 200 y 300 litros, mientras que si se ducha gastaría sólo 40.

- *Si se ducha,* cierre el grifo mientras se enjabona. Ahorrará hasta 15 litros.

- *Coloque difusores en sus grifos.* Ni lo notará pero conse-

guirá ahorrar la mitad de agua de la que gastaría sin difusor.

- *Cierre el grifo* mientras se lava los dientes. Ahorrará 10 litros.

- *Allavarse o afeitarse* ponga el tapón en el lavabo. Afeitarse con el grifo abierto gasta unos 40 litros de agua; si pone el tapón, pueden ser unos 10 litros.

- *Reduzca el volumen* de agua de la cisterna colocando una botella llena de agua (para que no floten ni estropeen el mecanismo) en el interior.

- *No deje gotear* los grifos o la cisterna. Llame al fontanero y evitará el gasto inútil de 10 gotas

de agua por minuto y de 2000 litros al año.

- *Hagasus electrodomésticos más rentables:* Llene el lavavajillas y la lavadora antes de ponerlos en marcha. Cada lavado de lavavajillas consume unos 50 litros. La lavadora, entre 120 y 200.

- *Al fregar los platos,* llene el fregadero y ponga el tapón. Ahorrará hasta 50 litros por lavado.

- *No es necesario lavar* el coche más de una vez al mes; mejor con cubo que con manguera o túnel de lavado. La manguera supone hasta 500 litros.

- *La mayoría de las aguas* de

uso doméstico, las de cocinar verduras, porejemplo, sirven para regar las macetas. Aprovéchela.

Aunque los ahorros pueden parecer mínimos, haga cálculos: sólo cerrando el grifo mientras se cepilla los dientes se gastarán 500.000 litros menos al día en El Prat.

DOLO MAYENCO

Información elaborada a partir del diario «El País» y de la publicación «50 cosas sencillas que tú puedes hacer para salvar la Tierra», de Earthworks Group.

## MOVIBAIX presentà la campanya «Pels drets de les generacions futures»

El «Moviment Educatiu en el Temps Lliure Infantil i Juvenil del Baix Llobregat» (MOVIBAIX), va presentar el passat dia 11 de febrer, a l'Ajuntament de Sant Feliu de Llobregat, la campanya internacional «Pels drets de les generacions futures».

La campanya parla de la Terra com a patrimoni de tota la Humanitat, i de la importància de no malmetre el llegat que deixarem als homes i dones del futur que, en primera instància són els infants i joves d'avui. Aquesta iniciativa, desenvoluparà als seus orígens per l'Equip Costeau, grup liderat pel famós comandant, consisteix concretament en la recollida de milions de signatures de persones de tot el món per demanar a les Nacions Unides que incorporin l'articulat d'aquests «drets de les generacions futures» en la seva carta, drets que es troben reproduïts al final d'aquest article.

La recollida de signatures acaba de començar, serà efectiva fins a l'estiu de 1993, i al mes de setembre es lliuraran a la seu de l'ONU. Qualsevol altra informació sobre aquest tema es pot demanar a Movibaix, al telèfon 666 63 54.

## Carta de drets de les generacions futures

## Article 1

Les generacions futures tenen dret a una Terra sense contaminació ni destrucció per gaudir-ne com a escenari de la història de la humanitat, de la seva cultura i dels lligams socials que fan a cada generació i individu, membre de la família humana.

## Article 2

Cada generació, que comparteix l'herència i l'espai de la Terra, té el deure, com a administradora de les generacions futures, d'evitar els danys irreparables i irreversibles a la vida de la Terra i a la llibertat i dignitat humanes.

## Article 3

És, per tant, responsabilitat monumental de cada generació, mantenir una vigilància constant i una avaluació prudent dels disturbis tecnològics i les modificacions adverses que afecten la vida a la Terra, el balanç de la natura i l'evolució de la humanitat, amb la finalitat de protegir els drets de les generacions futures.

## Article 4

Es pendran totes les mesures adients, incloses l'educació, la investigació i la legislació, per garantir aquests drets i assegurar que no siguin sacrificats per conveniències del present.

## Article 5

Per tant, governs, organitzacions no governamentals i individus hauran d'utilitzar tots els seus recursos i imaginació per implementar aquests principis, com si les generacions futures, els drets de les quals volem establir i perpetuar, fossin presents.

D.M.

## Al servicio de la empresa

**PIERA** ASESORIAS Y SERVICIOS  
CONSULTING EMPRESARIAL

Tfno. (93) 379 57 04 Telefax (93) 370 05 60

Avda. V. Montserrat, 114, 1.º, 1.ª  
08820 EL PRAT DE LLOBREGAT  
(Barcelona)

Teléfono 379 57 04  
FAX 370 05 60  
Apartado de Correos 97

Horario de visitas: de lunes a viernes de 11 a 13 y de 4 a 7

FOTO ESTUDIO  
CARNETS  
REVELADO  
FOTOCOPIAS

*foto film*

c/. Pau Casals, nº 125  
08820 - EL PRAT DE LLOBREGAT  
(Barcelona)

# Óbits

Durant aquestes darreres setmanes, un bon nombre de veïns del nostre poble ens han deixat. Nosaltres no n'hem tingut pas notícia de tots ells, però sí d'alguns que enumerem tot seguit:

■ El dia 14 de desembre, morí a l'edat de 87 anys en Josep Costa i Menal, pare del nostre bon amic, actor i director teatral en Josep Costa. El senyor Costa, persona molt coneguda i estimada, especialment entre els treballadors de La Seda, exercí fins a la seva jubilació la tasca de cap de cuina d'aquella fàbrica i estava casat amb Aurora Prieto. Rebin tant ella com el seu fill, el nostre més sincer condol.

■ El dia 19 de desembre, morí després d'una llarga malaltia en Pere Serra i Rosell, de Cal Peret del Serra. En Pere era solter i tenia 69 anys.

■ Als noranta anys d'edat, morí el dia 20 de desembre la senyora Maria Zapata Fernández, vídua de Lluís Cruz.

■ En Gerard Giménez i Garcia, pare del nostre bon amic Gerard Giménez, morí el passat dia 26 de desembre a l'edat de 82 anys. El senyor Giménez, barber de professió, treballà durant molts anys a la barberia de la plaça, i era vidu de Carme Mor.

■ El dia 10 de gener morí a l'hospital de Bellvitge en Fulgencio Tello Sarrio, a l'edat de 27 anys. Fulgencio estava casat amb Adoración Checa.

■ Antonio Buisa Olles, espòs de Francisca Trapote, morí el dia 12 de gener a l'edat de 62 anys.

■ A l'edat de 82 anys moria la senyora Roser Barberà Capdevila, vídua de Joan Monfort. La senyora Barberà, havia nascut al poble d'Adzeneta, a Castelló.

■ La senyora Aurora Rosell i Piguillem, vídua d'en Pere Sole, morí el dia 13 de gener, quan li faltaven poques setmanes per complir els cent anys. La senyora Aurora, veïna del carrer Ferran Puig, havia estat objecte de diversos homenatges per part del seu veïnat i era una persona molt estimada pels veïns, que carinyosament la consideraven l'avia del carrer.

■ Als 92 anys d'edat, morí la senyora Anna Castillo Conde, vídua d'Isidre Sánchez, el dia 14 de gener.

■ Després de complir tot un segle i dos anys més, moria la senyora Josefa Peña Sancho. La senyora Josefa havia nascut al poble Burgalés de Cortes i era vídua per segona vegada.

■ Nascuda a la localitat castellanenca de Vistabella, la senyora Celia Montferrer Albert, moria al nostre poble el dia 17 de gener, a l'edat de 88 anys.

■ A l'edat de 90 anys, morí el passat 17 de gener en Lluís Márquez Blasco, espòs d'Isabel Cañadas.

■ Teresa Redondo Pere, esposa d'Aleix

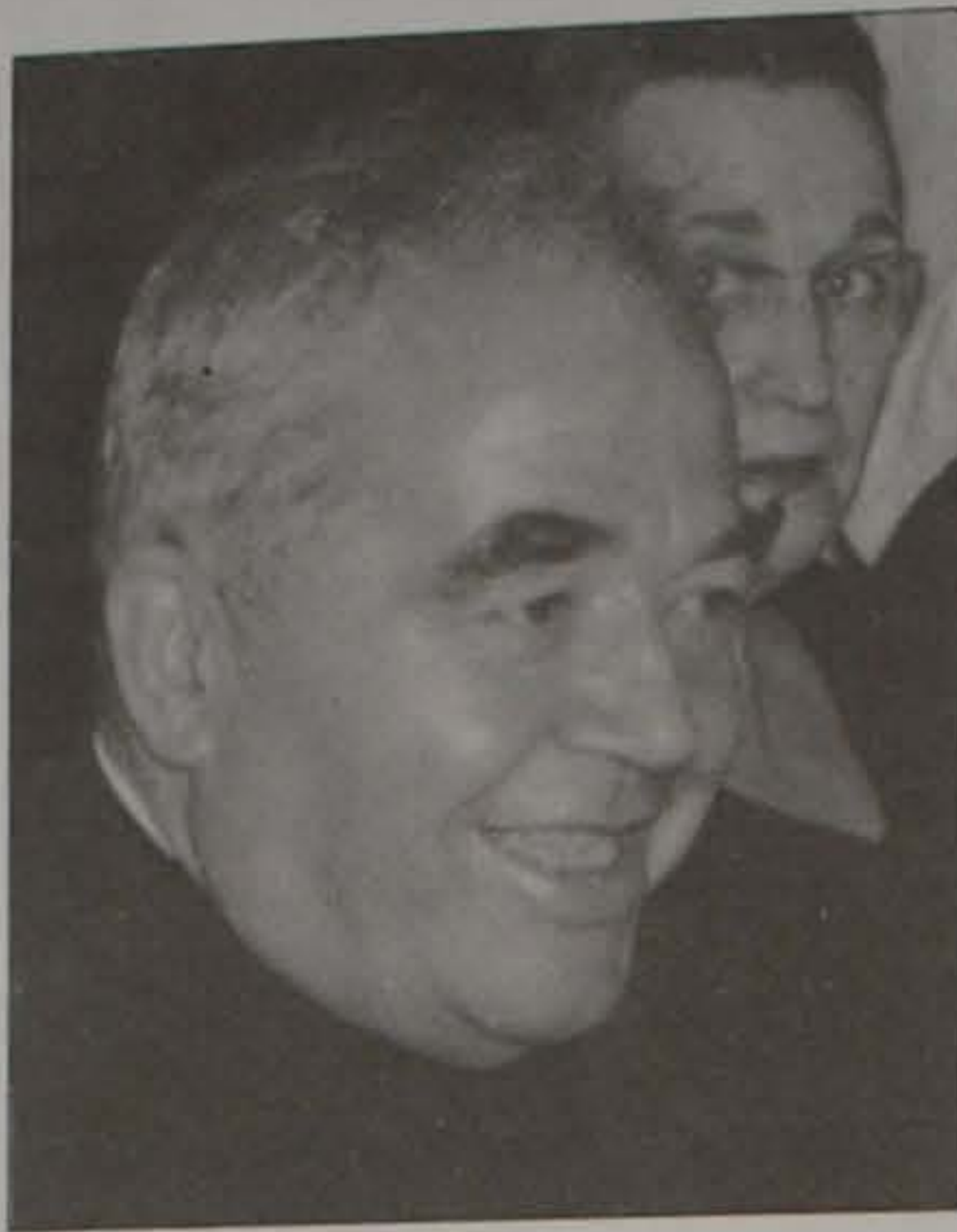

## XXVè. aniversari de la mort de Mn. Josep

El proper dia primer de març es celebrarà el XXVè aniversari de la mort del qui fou durant quasi trenta anys rector de la parròquia de Sant Pere i Sant Pau, Mn. Josep Farrés i Poch.

La figura de Mn. Josep, certament que ha estat envoltada de forces opinions contraposades. Mentre per uns fou un rector impresentable, per altres, Mn. Josep fou un gran rector. El cert és que durant el seu temps, El Prat visqué una gran transformació i sense ignorar certs aspectes que algú pot considerar negatius, seria injust ignorar-ne d'altres de molt positius. És difícil jutjar amb els ulls dels anys noranta, les actuacions d'una persona als anys quaranta i cinquanta, en plena post-guerra.

Sigui com sigui i sense entrar en més consideracions, la commemoració d'aquest aniversari sembla que és un bon moment per fer un record d'aquell rector i, per extensió, de totes aquelles persones que amb el seu treball forjaren dia a dia la parròquia que avui tenim.

Per aquest motiu el diumenge dia set de març a les onze del migdia el Cardenal Narcís Jubany, Arquebisbe Emerit de Barcelona, presidirà una missa, finalitzada la qual inaugurarà una exposició fotogràfica a la sala Sant Jordi de la cripta parroquial.

També està previst fer un passi de diapositives comentades sota el títol «Fa un quart de segle» que en el seu dia prepararà en Vicenç Ferrer.

Aguilera, moria el dia 17 de gener a l'edat de 88 anys. La senyora Redondo era natural de Pollensa.

■ A l'edat de 78 anys, morí a la masia de Can Parellada on vivia, la senyora Neus Parellada i Portillo. La senyora Nieves era filla d'El Prat i vídua d'Antoni Pejoan. La seva mort es produí després d'una llarga malaltia el dia 18 de gener.

■ El dia 20 de gener, morí la senyora Teresa Blade Benaiges. La senyora Blade, vídua de Manuel Fornes, havia nascut a Rasquera l'any 1900.

■ Als vuitanta-cinc anys d'edat moria la senyora Maria Montaner i Mata, vídua d'en Pere Ventura, el dia 30 de gener.

■ El mateix dia 30, moria a l'edat de 87 anys, Ignasi Boixadera i Ferrer, vidu de Maria Viñas. El senyor Boixadera, durant molts anys regentà el colmado del carrer Ferran Puig, tradicionalment conegut com el colmado vell, i era persona molt estimada per tot el veïnat, malgrat que des de la seva jubilació ja no vivia en aquell barri.

■ Maria Goig Argeles, esposa de Josep Busquets, morí la primera setmana de febrer, a l'edat de 93 anys.

■ El dia 3 de febrer, morí en Rosend Rebull Ardid. El senyor Rebull tenia 76 anys, havia nascut a Amposta i estava casat amb Maria Raventós.

■ Després d'una llarga malaltia, morí el passat dia 11 de febrer, a l'hospital de Bellvitge, en Ramon Bartra i Farres. En Ramon era fill de l'Hospitalet, estava casat amb Carme Gómez i tenia 85 anys.

■ A l'edat de 89 anys moria en Marcel·lí Baltà Aman, vidu d'Eulàlia Llopart i pare del nostre bon amic i company Pere Baltà. El senyor Marcel·lí nasqué a la localitat panadesenca de Torrelavid i un cop traslladat a El Prat, visqué intensament les diferents glopades d'emigrants que arribaven aquí per cercar-hi feina. El seu establiment, primer al carrer Casanovas i més tard en front de l'escorxador, fou sempre lloc de trobada per a moltes persones que arribaren al nostre poble sense feina, ni diners ni coneguts.

Cal «Marcelinu» esdevingué quelcom més que un bar. Actualment el continuador de la tasca del senyor Marcel·lí és el seu fill gran, Francesc Baltà, al qual també expremem el nostre condol, així com a la resta de la família.

■ Quan ja tancàvem aquesta edició, ens arriba la llastimosa notícia de la mort en tràgic accident del jove de 23 anys José Cruz Cotes. L'acte d'enterrament es celebrà el dijous 18 de febrer i constituí una veritable manifestació de dol.

Rebin els familiars de tots ells i els d'aquells dels que no n'hem tingut notícia, el nostre més sincer condol.

PERRUQUERIA

LYDIA

Unisex

C/. Joan Maragall, 55 Telèfon 370 65 02  
08820 EL PRAT DE LLOBREGAT (Barcelona)

CENTRO DE LIMPIEZA DEL AUTOMOVIL

ELIAUTO

MASNOU, 10 - 12  
Teléfono 478 51 45

08820 EL PRAT DE LLOBREGAT  
(Barcelona)

## Talleres Bandera

REPARACION DE AUTOMOVILES  
AIRE ACONDICIONADO  
-ACCESORIOS-

Chapa, Pintura y Mecánica



MANUEL BERTRAND, 1-3 TEL. 370 42 05  
08820 El Prat de Llobregat (BCN)

Tu nuevo ambiente

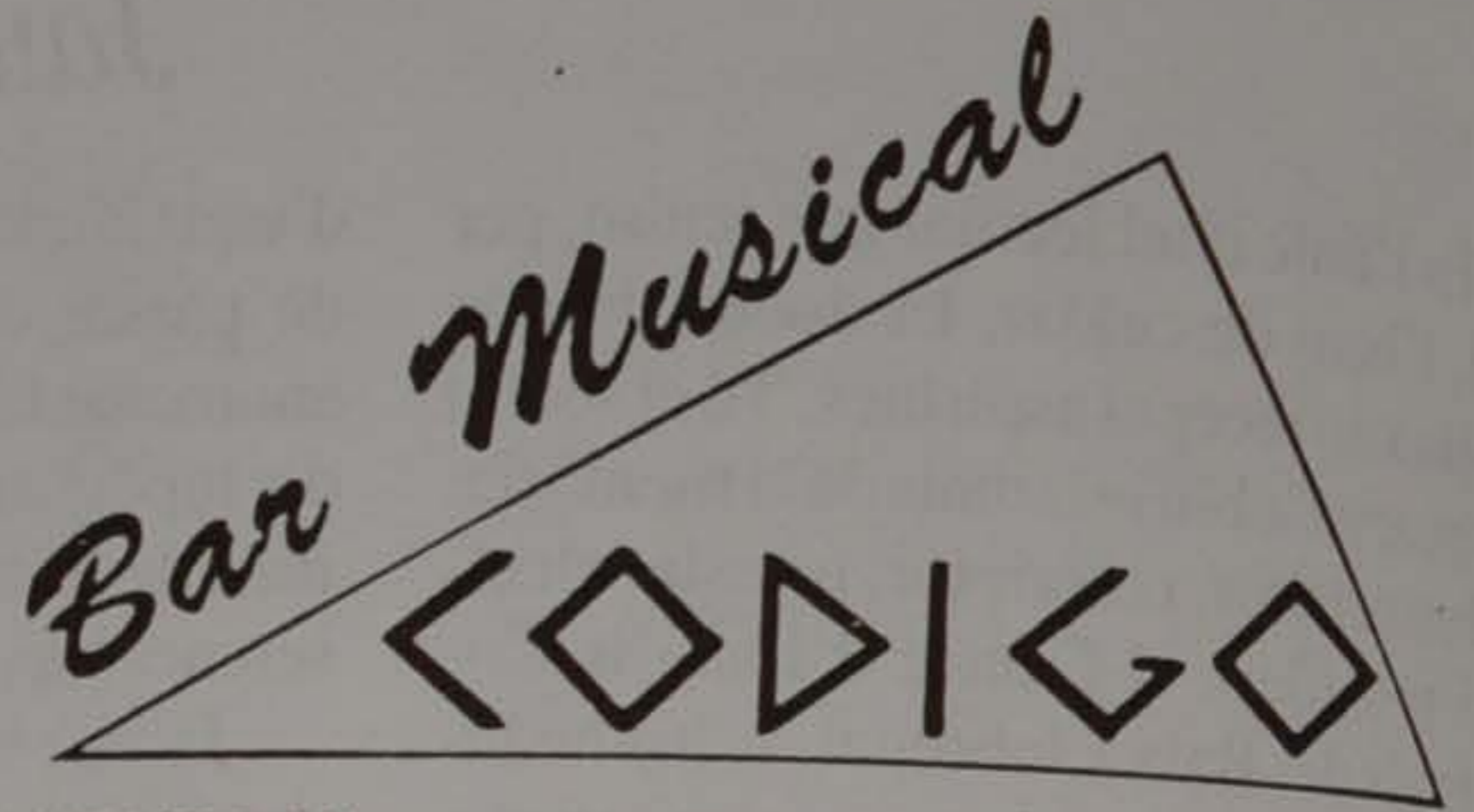

C/. AMPURDAN, 91 - 08820 EL PRAT DE LLOBREGAT

## CARPINTERIA - CRISTALERIA

### ROLDAN

- CERRAMIENTOS DE GALERIAS
- BALCONERAS
- PERSIANAS
- TODO EN CRISTAL - ALUMINIO, P.V.C.

Ctra. de la Marina, 45 - Tel. 379 92 19  
08820 EL PRAT DE LLOBREGAT

Si su deseo es aprender a conducir:

AUTOESCUELA



Aeropuerto

Obtendrá los permisos:

A-1, A-2, B-1, B-2, C-1, C-2, D y E.

HORARIO DE LAS TEORICAS: Mañanas de 11 a 12

Tardes de 3 a 4

Noches de 8 a 9.

HORARIO CLASES MECANICA: Noches de 9 a 10.

Industria, 27 - Tel. 630 15 66 - SANT BOI  
Industrias, 5-7 - Tel. 370 74 95 - EL PRAT

## RESTAURANT



EL RECÓ DE L'ÀNGEL  
PIZZERIA

Plaça Espanya, 5 - 08820 EL PRAT DE LLOBREGAT - Tel. 379 36 12



## CLINICA DENTAL

Presupuestos sin compromiso

Avda. Virgen de Montserrat, 99, 2º 3ª

Teléfono 370 33 06

08820 EL PRAT DE LLOBREGAT

## CUINA CONFORT®

cuines, banys i electrodomèstics

08001 BARCELONA  
C/. Pintor Fortuny, 22  
Pl. Catalunya - Ramblas  
Telèfon (93) 318 63 80

EL PRAT DE LLOBREGAT  
C/. Urgell, 24 - Vallès, 91  
C.P. 08820  
Telèfon (93) 379 53 40

REUS  
C/. Misericòrdia, 6 i 8  
C.P. 43205  
Telèfon (977) 30 32 36

## GABINETE DE PSICOLOGIA EL PRAT

- ✓ Diagnòsticos
- ✓ Psicoterapias
- ✓ Reeduaciones
- ✓ Logopedias
- ✓ Asesoramiento Familiar

Mercedes Monjo

Tel. 321 01 17

Margarita Ruíz

Tel. 215 57 23

Sant Pere, 5 - 08820 El Prat de Llobregat

Futbol

# A.E. Prat, a quatre punts de la promoció



Amb Sirvent, el conjunt pratenc millorà el seu centre del camp

A la dissetena jornada de lliga, l'A.E. Prat sols aconseguí un empat a dos gols amb l'Artesa de Segre. El resultat final, però, no pot ser considerat com just, doncs els de Piguillem buscaren la porteria contrària amb més afany.

El 0-1 el marcà Peralta, al minut 5. A partir d'aquest moment, el Prat tancà a la seva àrea a un Artesa que sols creuava el mig camp en jugades de contracop, una de les quals significà el 0-2 de Roger que complicava molt les coses. Però l'A.E. Prat no s'arrugà i fruit del seu domini i ocasions, aconseguí escurçar distàncies amb un gol de Solís en temps de descompte de la primera part.

El segon gol local arribà als quinze minuts del segon període, obra de Ramon. Els darrers compassos del partit foren un atac i gol dels locals, però sense veure porta.

Abans de començar el partit es guardà un minut de silenci en memòria de Rodolfo Mijoler.

Set dies després es tornà a jugar al municipal. En aquesta ocasió, el rival fou el Santfeliuenc, que jugà d'una forma molt ordenada, amb un bon bloc defensiu i una davantera que sortia molt bé al contraatac. El Prat jugà un mal partit, i encaixà el gol de la derrota a manca de quinze minuts per l'acabament. Un cop acabat el partit, Piguillem va mostrar les seves intencions de dimitir, però el dimecres següent recapità i va tonar a dirigir els entrenaments.

Del camp de l'Amposta, El Prat s'endugué els dos punts gràcies a la victòria per 1-2. El primer gol va ser de «rècord guinness», doncs Santín, en un llançament llunyà, sorprenué al porter local als disset segons de partit. L'Amposta no s'arrugà i va empatar al quart d'hora, però un penal fet a Morato i transformat per Solís significà restar els dos negatius que el Santfeliuenc havia deixat en la seva visita al «Fondo d'en Peixo».

A la vintena jornada es tornà a guanyar. Davant el Poble Sec, el Prat va jugar amb encert i ganes enfront un conjunt que no va mostrar

ambició. La tornada de Sirvent, després de la seva estada al Vilafranca, es va notar força i l'equip jugà molt motivat. Als sis minuts, Sirvent feia el primer, però als quinze, el conjunt barceloní establia l'equilibri. Aquest es tornà a trencar a poc del descans, amb un gol en pròpia porteria d'un defensa visitant. El segon temps es caracteritzà per les increpacions dels aficionats locals cap al porter del Poble Sec, Ferri, que en el partit d'anada havia tingut una enganxada amb el jugador Piñota.

La següent jornada representà una clara derrota per 3-0 al camp del Valls. El conjunt local marcà el primer gol als vint minuts i es dedicà a defensar amb duresa el resultat favorable. En aquest període, el Prat controlà la situació al centre del camp, però no portava excessiu perill a la porteria local. En el segon temps, el Prat es quedà amb un jugador menys, per expulsió de Santín, i els locals aprofitaren la circumstància per marcar dos gols més als darrers vint minuts de partit, que suposaven un fort correctiu pel conjunt blanc-i-blau.

### Segona Regional: Els pratencs arrasen

D'excel·lent es pot qualificar aquesta entrada d'any dels dos conjunts pratencs de segona regional. La Juventud Prat segueix la seva marxa imparable i continua imbatut.

El Sant Cosme ha iniciat una escalada sorprenent cap a la part alta de la classificació. Porta quatre victòries consecutives i sis positius i, a més, compta amb la incorporació de Piñota, que, recordem, se li donà la baixa de l'A.E. Prat a mitjans de la present temporada.

El dia catorze del present mes, es disputà l'esperat «derby» entre la Juventud Prat i el Sant Cosme, que acabà amb empat a zero gols i amb un penal no senyalat a favor dels visitants. Així doncs, la Juventud continua líder, mentre que el Sant Cosme ja és quart.

JAUME MONÉS I FEU

### Resultats i classificacions

17/1/93	
A.E. Prat-Artesa de Segre	2-2
Hospitalense-Juventud Prat	1-4
Triana-Sant Cosme	1-3
25/1/93	
A.E. Prat-Santfeliuenc	0-1
Triana-Juventud Prat	1-2
Huelva-Sant Cosme	1-3
31/1/93	
Amposta-A.E. Prat	1-2
Juventud Prat-Huelva	1-0
Sant Cosme-La Florida	1-0
7/2/93	
A.E. Prat-Poble Sec	2-1
La Florida-Juventud Prat	2-2
Sant Cosme-Sant Feliu	4-1
14/2/93	
Valls-A.E. Prat	3-0
Juventud Prat-Sant Cosme	0-0

### Classificació

#### Regional Preferent. Grup II.

Jornada 22.		
1- Calafell	28	+6
2- Castelldefels	28	+6
3- Jov. Bisbalenca	28	+8
7- A.E. Prat	22	
17- Tremp	15	-5
18- Amposta	14	-8

#### Segona Regional. Grup VII.

Jornada 21.		
1- Juventud Prat	36	+16
2- Guimerense	32	+10
4- Sant Cosme	27	+7
17- Condal Sport	12	-10
18- Barcino	11	-11

## BREUS

### Moreno de nuevo seleccionado

El futbolista pratense Juan Carlos Moreno, que milita en el conjunto sub-19 del F.C. Barcelona, fue seleccionado con el equipo nacional sub-18 para disputar en la ciudad canaria de Las Palmas el Torneo del Atlántico de fútbol juvenil. Esta es la segunda vez consecutiva que el seleccionador Chus Pereda cuenta con la participación en el equipo nacional del jugador pratense. El combinado español finalizó el torneo en segunda posición tras la selección holandesa y por encima de las de Canarias y Dinamarca, esta última fue goleada en el último partido del torneo por un contundente 4-0 por la selección nacional, siendo J. Carlos el que materializara el último de la cuenta con un soberbio remate de cabeza. (T.E.)

### Oscar fitxa pel Palafrugell

El futbolista pratenc Oscar, que al passat DELTA vam publicar la seva marxa del Vilafranca, ha fitxat pel Palafrugell, equip de la tercera divisió. Oscar, que s'estarà al conjunt empordanès fins a finals de temporada, intentarà ajudar al conjunt que entrena Jaume Creixell a sortir de les places de descens. (R.)

### Cuesta de Enero para E.F.P. Blaugrana

En el DELTA del mes pasado comentábamos que el juvenil «A» de la Escola Blaugrana de nuevo tenía aspiraciones al ascenso. Pues bien, tan solo ha pasado un mes y las tornas han variado de sentido. Los escoleños han conseguido tan sólo cuatro puntos de los diez posibles, sin duda un tanteo muy desfavorable. Este bache se lo podríamos atribuir entre otras cosas, a las deplorables actuaciones arbitrales. En la última jornada de la primera vuelta los blaugranas se enfrentaron al Alondra. Un partido bastante equilibrado por parte de los dos conjuntos cuyo resultado final fue favorable a los pratenses, que consiguieron vencer por un ajustado 2-1, con un gol en el último minuto de juego.

Al siguiente domingo, primer encuentro de la segunda vuelta, los blanquiazules se enfrentaban de nuevo a la Cooperativa. Equipo que ya les ganó en su feudo. Un conjunto mal situado en la tabla que siempre da problemas al equipo pratense. El encuentro fue flojo. Los visitantes aprovecharon un error garrafal del colegiado -señalando éste un penalty inexistente- y con el cual los blaugranas perdieron los dos puntos.

En la jornada 17, la Escola visitaba el Artiguense. Los pratenses realizaron un gran encuentro, adelantándose muy temprano en el marcador. Los dos goles que hicieron posible la victoria pratense fueron marcados de penalty.

En el encuentro que disputó el juvenil en el feudo del Alzamora, los locales ganaron la partida por un estrecho margen. El partido fue bastante pobre por parte de los escoleños, que fueron a remolque en todo momento.

En la última jornada disputada, la Escola recibió la visita del Pueblo Nuevo AT. El conjunto visitante se llevó los dos puntos. Los escoleños desplegaron un juego muy bajo y salieron al terreno de juego con mucho nerviosismo, lo que supuso el no poder cuajar todas las jugadas de gol. Los foráneos terminaron marcando en los últimos cinco minutos del tiempo reglamentario.

J.M.G.

Resultados	
EFP Blaugrana - Alondra	2-1
EFP Blaugrana - Cooperativa-Ases.	0-1
Artiguense - EFP Blaugrana	0-2
Alzamora - EFP Blaugrana	2-1
EFP Blaugrana - Pueblo Nuevo AT.	1-2

### La «Escola» da escola

El Club Escola de Futbol Prat Blaugrana, con el soporte de la concejalía de deportes del Prat, ofrece la posibilidad de practicar el fútbol a los más pequeños -entre las edades comprendidas de 6 y 12 años-. Los Días de entreno serán los lunes y miércoles de 17 a 18'30 horas en las instalaciones municipales de «Can Estruch». Aunque el inicio del cursillo fue el 1 de Febrero, los chicos interesados y que aún no se hayan apuntado serán aceptados. La inscripción es de 2.000 pts. para todo el cursillo, que se realizará en las mismas instalaciones dentro del horario de entreno. (R.)



## El cadete del A.E. Prat, sigue luchando por la permanencia

El intenso trabajo que está realizando el Cadete «A» del A.E. Prat para conseguir salvar la categoría es digno de reseñar.

El primer enfrentamiento del Prat después del periodo navideño fue contra el Sabadell. El equipo dirigido por Viñals contaba con numerosas bajas y a pesar de ello fue el conjunto que puso el fútbol, pero sin que sus ocasiones fructificaran. Los arlequinados en cuatro ocasiones de gol que dispusieron todas ellas las materializaron.

Al siguiente encuentro, los del «Fondo» se enfrentaban en casa contra el Canovellas. Se trataba de un enfrentamiento vital para ambas encuadras, ya que están inmersas en esa lucha por la permanencia. El conjunto canovellés planteó una táctica muy conservadora y más aún cuando se adelantaron en el marcador. A partir de ese momento, los locales trabajaron duro y al final, a falta de cinco minutos, empataron el encuentro.

El primer encuentro de la segunda vuelta fue el derby pratense, con un Fondo d'en Peixo abarrotado. A la conclusión de un preliminar disputado entre cadetes «B» de los mismos clubs, los ochenta jugadores de los cuatro conjuntos salieron juntos al campo portando ramos de flores y una placa que fue entregada a los familiares de nuestro amigo Rodolfo. El derby puede calificarse como el enfrentamiento típico local, donde los dos conjuntos se emplearon a fondo. En la primera mitad los locales se adelantaron en el marcador. El resto del «match» fue un toma y daca, hasta que a falta

de cuatro minutos para la conclusión, la Escola establecía el empate. Todo no acabó aquí, en un arranque de genialidad, Vizarro puso por delante definitivamente a los del «Fondo».

El siguiente desplazamiento era al campo del colista, el Vilanova del Camf. Resultó un partido raro, pues a los quince minutos del choque, los locales llevaban una ventaja de 3-0. A pesar de esto, los pratenses acortaron distancias por dos veces. Para finalizar el conjunto vilanovés con un contragolpe estableció el 4-3 definitivo.

El siguiente equipo que visitaba el terreno de la A.E. Prater el RCDE Español. El conjunto periquito fue superior en todos los terrenos, haciéndoles seis tantos a los locales. En conclusión, fue un duro vapuleo y mal juego por parte de los locales.

El último partido a resumir fue frente a la Damm. Fue disputado en campo cervecero. El Prat estuvo a punto de dar la sorpresa, empatando por dos veces el encuentro. Las ilusiones se vieron frustradas cuando el jugador pratense de la Damm Salvador Argente les hizo tres dianas consecutivas a sus paisanos.

J.M.G.F.

Resultados	
C.E. Sabadell - A.E. Prat	4-1
A.E. Prat - EFP Blaugrana	2-1
Vilanova - A.E. Prat	4-3
A.E. Prat - R.C.D. Español	0-6
Damm - A.E. Prat	5-2

### Los escoleños siguen sin levantar cabeza

La trayectoria de los cadetes escoleños sigue siendo deplorable. Aunque el equipo ha cambiado de entrenador, los resultados siguen sin acompañarles, pero, eso sí, en cuanto a juego ha mejorado bastante. Los blaugrana lógicamente no han podido con los grandes, Barça, Español, Damm, etc. Cuando la Escola se ha enfrentado a los de su nivel, no ha sabido aprovechar esta circunstancia, aunque a veces han tenido mala suerte de cara al gol.

Su descenso aún no es matemático, pero sí

Resultados	
Barça - EFP Blaugrana	22-0
A.E. Prat - EFP Blaugrana	2-1
EFP Blaugrana - Canovellas	1-3
EFP Blaugrana - Sabadell	0-8
Vilanova - EFP Blaugrana	2-1

inminente. Ahora las miras están puestas en las peñas, único objetivo asequible que pueden conseguir los escoleños. (J.M.G.F.)

MODAS

**PAULINO GONZALEZ**

FABRICACION PROPIA

Federico Soler, nº 7  
EL PRAT DE LLOBREGAT

**Talleres SANTIAGO**



**CERRAJERIA**

**CARPINTERIA DE ALUMINIO**

PUERTAS, VENTANAS, CERRAMIENTOS DE GALERIAS,  
PERSIANAS DE ALUMINIO, ETC.

C/. Begas, 3 - Tel. 370 34 54 - 08820 EL PRAT DE LLOBREGAT

**cuibany**

CUINES I BANYS

CADA REFORMA UNA CREACIÓ  
moquetes, parquets i paviments plàstics

Coronel Sanfeliu, 34  
Telèfon 379 52 48

08820 EL PRAT DE LLOBREGAT  
(Barcelona)

**Autoescuela  
LLIBERTAT**

**SENSACIONAL OFERTA**

Por nueva apertura de AUTOESCUELA  
Profesorado altamente cualificado

**TE ESPERAMOS - LLAMANOS AL  
TEL. 478 53 36**

Avda. Libertad, 3 (frente iglesia) - 08820 EL PRAT

TORRADES  
I CAFÈS



**Edelweiss**

Avinguda del Canal, 138 - Telèfon 370 73 60  
08820 El Prat de Llobregat



**TRIF TORRENTS<sup>®</sup>  
S.L.**

Construcciones Metálicas  
Puertas - Automatismos  
Cerrajería

Lloret de Mar, 9  
Teléfono 379 40 95  
Fax 379 31 18

08820. EL PRAT DE LLOBREGAT  
(Barcelona)

ADMINISTRACION  
DE LOTERIAS  
N.º 2

**DÑA. LOLITA**

Av. V. Montserrat, 130  
(Pau Casals)  
Tels. 370 50 51 - 379 41 91

08820 EL PRAT DE LLOBREGAT

ADMINISTRACION  
DE LOTERIAS  
N.º 5

**DON JUAN**

Ramón Llull, 8  
(Mercado Remolar)  
Tel. 478 08 59



ASSESSORIA - ASSEGUANCES

SEGUROS  
ASESORIA LABORAL - FISCAL  
APERTURAS - SOCIEDADES  
VEHICULOS - CONTABILIDADES

AGENTES DE:  
GENERAL I  
CHASYR  
IBERIA  
ARESA (Asist. Sanitaria)

Ctra. Marina, n.º 9, bajos  
08820 EL PRAT DE LL.

Tel. 478 63 77  
Fax. 478 64 08

## La Unió de Botiguers presenta una proposta de los índices de las calles, fijados por el I.A.E., adecuados a la actual situación económica.

La Unió de Botiguers en desacuerdo con la aprobación provisional de la modificación de la Ordenanza Fiscal reguladora del Impuesto de Actividades Económicas, en la que se modificaba el índice establecido por las diferentes calles del Prat, 1ª especial el 2, 1ª 1'8, 2ª 1'65, 3ª 1'50, ha presentado un escrito de reclamación y sugerencias a aquella, proponiendo para los de 1ª especial 1'1, 1ª el 0'9, 2ª el 0'8, 3ª el 0'7, como más adecuado a la realidad y situación económica de los comerciantes, profesionales y empresarios del Prat de Llobregat.

En el escrito de la Unió de Botiguers, se apelaba a que la fijación de los índices de las calles se tuviera en cuenta la capacidad económica de los sujetos afectados por el impuesto, haciéndose referencia y encontrando a faltar en el expediente de aprobación de la Ordenanza, un previo estudio sobre aquella capacidad económica y la repercusión fiscal que tienen que soportar. El escrito menciona que la mayoría de comerciantes de nuestra localidad están acogidos al régimen de estimación por índices, coeficientes y módulos en el I.R.P.F., por tanto, haciéndolos asumir una cuota tributaria del I.A.E. a incrementos de costos medios sin, o mínima, repercusión de precios, situación factible, únicamente, en el supuesto de crecimiento económico.

El escrito lamenta reiteradamente el exclusivo ánimo recaudador del Ayuntamiento, y haciendo caso omiso, previos a la fijación de los índices, de los criterios empresariales, que hay que tener en cuenta, y adecuar los índices, coherentemente con aquellos, como el de rentabilidad real y previsiones pesimistas de la economía, y en razón al hecho imponible del mismo impuesto, siendo de naturaleza progresiva y en ningún caso cargar las situaciones económicas regresivas y deficitarias, con el consecuente peligro de llevar a un cierre de negocios por excesiva carga fiscal.

El escrito hace una comparación con los índices que se recogen a la ciudad de Barcelona, con la diferencia de infraestructura, transporte público, calles, etc..., y así tenemos que entre las calles de la 1ª especial del Prat, con un 1'8, y el Paseo de Gracia de Barcelona, con un 2, nada más hay una diferencia de dos décimas; con la cual cosa es de comparar las circunstancias de cantidad de clientes potenciales y capacidad adquisitiva, y las posibilidades de venta que pueden ir en uno u otro lugar, comparativamente la desventaja y con efectos más gravatorios para nuestro municipio y sus sujetos pasivos.

El escrito menciona también la posibilidad de compensar la presión fiscal derivada del impuesto, con la adecuación del índice de calles, por el ya fijado índice de población, 1'8 para El Prat, a las otras poblaciones, sensiblemente inferiores al mencionado 1'8, así Martorell 1'3, Vallirana 1'6, Cervelló 1'3, Sant Climent 1'3, Cornellà 1'6, Begues 1'2, Pallejà 1'6, Esplugues 1'4, L'Hospitalet 1'4, Sant Boi 1'6, etc..., como sugerencia y para adecuar el impuesto y recaudación con la actual situación económica.

## La Unió de Botiguers presenta una proposta d'adequació dels índexs de carrer, fixats per l'I.A.E., més adequats a l'actual situació econòmica

La Unió de Botiguers en desacord amb l'aprovació provisional de la modificació de l'Ordenança Fiscal reguladora de l'Impost d'Activitats Econòmiques, en la que es modificava l'índex establert pels diferents carrers del Prat, 1ª especial el 2, 1ª 1'8, 2ª 1'65, 3ª 1'50, ha presentat un escrit de reclamació i suggeriments a aquella, proposant pels de 1ª especial 1'1, 1ª el 0'9, 2ª el 0'8, 3ª el 0'7, com a més adequats a la realitat i situació econòmica dels comerciants, professionals i empresaris del Prat de Llobregat.

En l'escrit de la Unió de Botiguers s'apela a que en la fixació dels índexs de carrer es tingués en compte la capacitat econòmica dels subjectes afectats per l'impost, fent esment i trobant a faltar a l'expedient d'aprovació de l'Ordenança, un previ estudi sobre aquella capacitat econòmica i la repercussió fiscal que han de suportar. L'escrit esmenta que la majoria de comerciants de la nostra localitat estan acollits al règim d'estimació per índexs, coeficients i mòduls en l'I.R.P.F., per tant fent-los assumir la quota tributària d'I.A.E. a increments de costos mitjans sense, o mínima, repercussió en preus, situació aquesta factible, únicament, en el supòsit de creixement econòmic. L'escrit lamenta reiteradament l'exclusiu ànim recaptador de l'Ajuntament, i fent cas omís, previs a la fixació dels índexs, dels criteris empresarials, que cal tenir en compte, i adequar els índexs, coherentment amb aquells, com el de rendibilitat real i previsions pessimistes de l'economia, i en raó al fet imposable del mateix impost, éssent de naturalesa progressiva i en cap cas gravar les situacions econòmiques regressives ni deficitàries, amb el conseqüent perill d'abocar a un tancament de negocis per l'excessiva càrrega fiscal.

L'escrit fa una comparació amb els índexs que s'apliquen a la ciutat de Barcelona, amb la diferencia d'infraestructura, transport públic, vials, etc., i així tenim que entre els carrers de 1ª especial del Prat, amb un 1'8, i el Passeig de Gràcia de Barcelona, amb un 2, només hi ha una diferència de dues dècimes; amb la qual cosa és de comparar les circumstàncies de quantitat de clients potencials i capacitat adquisitiva, i les possibilitats de venda que poden afluir en un o altre lloc, comparativament en desavantatge i amb efectes més gravatoris per al nostre municipi i llurs subjectes passius.

L'escrit esmenta també la possibilitat de compensar la pressió fiscal derivada de l'impost, amb l'adequació de l'índex de carrers, pel ja fixat índex de població, 1'8 pel Prat, als d'altres poblacions, sensiblement inferiors a l'esmentat 1'8, així Martorell 1'3, Vallirana 1'6, Cervelló 1'3, Sant Climent 1'3, Cornellà 1'6, Begues, 1'2, Pallejà 1'6, Esplugues 1'4, L'Hospitalet 1'4, Sant Boi 1'6, etc..., com suggeriment i per a adequar l'impost i recaptació amb l'actual situació econòmica.

**ENCA  
PIEL**  
SANTORO

DESCUENTO DEL 15 % EN  
TODAS LAS PRENDAS DE PIEL

Ignacio Iglesias, 207 - Tel. 379 41 00  
08820 EL PRAT DE LLOBREGAT (Barcelona)



PINTURA INDUSTRIAL Y DECORATIVA  
**CRISTAYO**

APLICACION DE PINTURA PARA LA DECORACION  
OBRAS E INDUSTRIAS, CHORREADO DE AREN

OFICINA: Avda. Virgen de Montserrat, 69, 4.º, 1.ª - Teléfono 478 68 42 Fax  
Tel. 478 53 63 HORARIO: de 15 a 18 h. - 08820 EL PRAT DE LLOB.

CONSTRUCCIONS

**J. Rovira**

carrer Barcelona, 69, 2n. 08820 EL PRAT DE LLOBREGAT  
Telèfon 379 39 23 (Barcelona)



**ALUMM**  
CARPINTERIA DE ALUMINIO

VENTANAS Y PUERTAS PRACTICABLES  
VENTANAS CORREDERAS  
CELOSIAS - MAMPARAS BAÑO  
CERRAMIENTOS GALERIA - PERSIANA  
VIDRIO DECORATIVO - ESPEJOS

Tibidabo, 50 Telf. 370 27 11 - 08820 EL PRAT DE LLOBREGAT (Barrio Sant Jordi)

Materiales y Construcciones



**BARRERA S.L.**

**GRANDES OFERTAS**

- ALTA DECORACION EN GRES Y AZULEJOS
- SANITARIOS Y GRIFERIA
- BAÑERAS DE HIDROMASAJE
- MATERIAL DE LA CONSTRUCCION

Avda. de l'Onze de Setembre, 130 - 132 Tel. 370 59 60  
08820 EL PRAT DE LLOBREGAT (Barcelona)



**MARMOLES  
CUTILLAS**

MARMOLES, PIEDRAS  
Y GRANITOS

PENEDÈS, 66  
POL. IND. FONDO D'EN PEIXO

TELEFONO 370 15 14 - FAX 370 18 61  
08820 EL PRAT DE LLOBREGAT (Barcelona)

DISTRIBUCIONES

**SOSAN**

Calle Enric Morera, 83 - Teléfono 478 33 29

AGUAS MINERALES:

Fontdor - Font Vella

Solan de Cabras - Vilas del Turbón - Benasal

Huevos y Aceites - Sabor d'Abans

Vinos - Vinagres - Cavas

**CENTRO MEDICO EL PRAT**

Plaça de la Vila, 8, 1.º - EL PRAT

**ESTUDIO SIN COMPROMISO  
PRIMERA VISITA GRATIS**

**Tel. 370 88 53**

**TRATAMIENTOS**

OBESIDAD - CELULITIS  
Presoterapia - Infiltraciones - Mesoterapia  
Rehabilitación - Recuperación Funcional  
(Quiromasaje) - Drenaje Linfático  
CHEQUEOS MEDICOS  
PSIQUIATRIA  
ANALISIS CLINICOS  
Medicina GENERAL  
HORARIO TARDES de 4 a 8h. HORAS CONVENIDAS

O.B.A.

Recta final de la liga regular

A punto de entrar en un mes decisivo, con enfrentamientos entre los tres líderes, el CELL, La Chona y Can Clos siguen en cabeza, separados por un sólo punto. El CELL ha perdido el liderato, aunque sigue invicto, ya que tiene pendiente un partido ante el Bar Manolo, suspendido a falta de dos minutos para el final y con los actuales campeones venciendo por tres puntos. El Bar Polideportivo ha perdido fuerza y lleva tres derrotas consecutivas que le alejan definitivamente de la primera posición. En el segundo grupo, la A.V.V. Llevant está cerca de asegurarse una de las cuatro plazas que dan acceso a disputar los play-off por el título. Las plazas restantes deberán disputárselas un nutrido grupo de equipos, hasta ocho, separados por dos únicos puntos de diferencia.

LLUÍS

Clasificación Grupo 1º

	P/J	Ptos.
1 Can Clos	16	31
2 La Chona	16	31
3 CELL	15	30
4 Bar Polideportivo	16	28
5 Bar Manolo	15	26
6 Erri Berri	16	26
7 Los Liantes	16	26
8 Bellvitge	16	25
9 Sin Comentarios	16	25
10 Peña Bética	16	24
11 23 Juanes	16	22
12 Alquímia	16	22

Clasificación Grupo 2º

	P/J	Ptos.
1 AA.VV. Llevant	16	23
2 Dream Team	15	22
3 Calzados Font	16	22
4 Rest. Casas	15	21
5 Marina Esports	16	21
6 Grup Colònia	16	21
7 Ex-Al. J. Verdaguer	16	21
8 Aeropuerto	16	21
9 Disc. Pim-Pam	16	20
10 Límite	16	19
11 Ó. Recasens-Ford	16	17
12 Yugopráctica	16	16



Erri Berri



Peña Bética

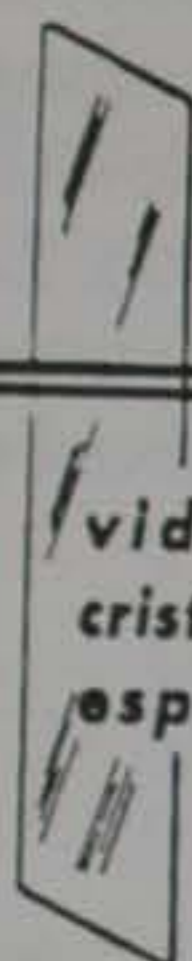

Cristalería del Prat

RODOLFO COSTA

vidrio  
cristale  
espejo

Instalaciones de aluminio en general

VIDRIOS:

- Tallados
- Decorados
- Emplomados

Avenida de Canal 152 - Tel. 379 02 42

ambar

boutique

Frederic Soler, 5  
Teléfono 478 34 87  
08820 EL PRAT DE LLOBREGAT

Bar - Restaurante  
CASA ALCALA

BODAS · BANQUETES · COMUNIONES

C/. Begas, 32  
Teléfono 370 20 52

08820 EL PRAT DE LLOBREGAT  
(Barcelona)

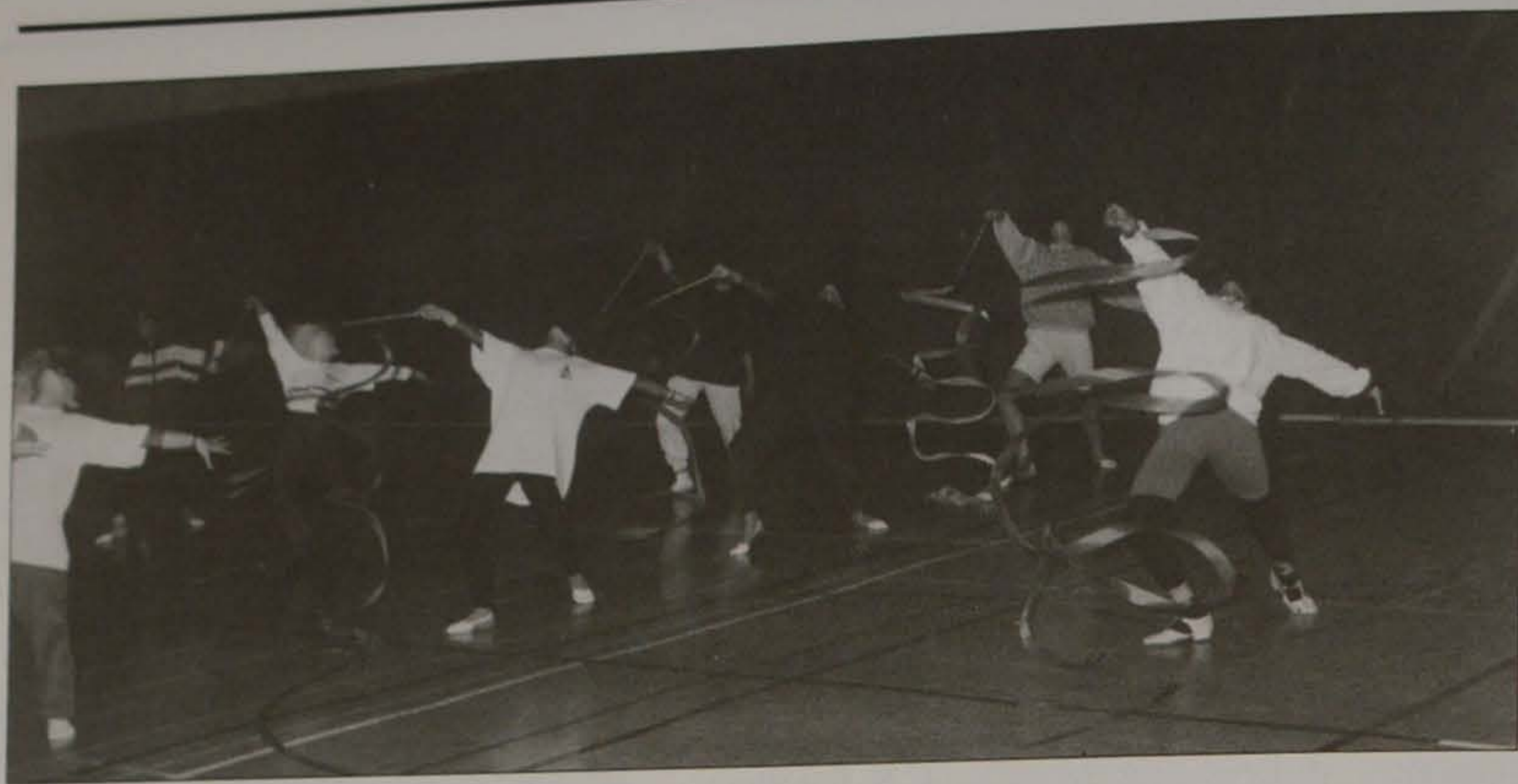

## Gimnasia rítmica en El Prat

En El Prat se practican diversos y variados deportes, cualquier persona puede practicar deportes tan sencillos como caminar, para aquellas personas que no pueden realizar al principio grandes esfuerzos físicos o deportes más complejos que requieren una dedicación y constancia en el caso de que se pretenda competir, ya sea para estar entre los primeros o simplemente para mantener una forma física idónea.

Uno de estos deportes es la gimnasia rítmica, este deporte requiere una buena preparación física y bastante constancia si se quiere realizar medianamente bien.

Carmen Domínguez es una joven monitora de esta especialidad, que comenzó a practicar este deporte a los 7 años de edad, ya que su profesora de preparación física en la escuela ya hacía años que lo practicaba y decidieron organizar un equipo. Años más

tarde decide realizar el curso de monitora en esta especialidad y poco después se pone en contacto con ella el Dept. de Deportes del Ayuntamiento del Prat para que comenzara a dar clases de gimnasia rítmica. Así hace ahora 4 años que Carmen se dedica a entrenar a niñas entre 6 años y 15 en esta especialidad deportiva.

Las chicas que practican este deporte en El Prat pueden entrenar en el equipo de gimnasia rítmica hasta cumplir 16 años, ya que es a esa edad cuando el rendimiento de las gimnastas se estanca.

F.L.P.

## Tito «Escorpión» no defraudó

El boxeador pratense y Campeón de España del peso ligero amateur Tito «Escorpión» López venció sin grandes problemas ante Francisco José Calero, en el combate estelar de los disputados, valederos para los cuartos de final de los Campeonatos de Cataluña, que se celebraron en el pabellón Sagnier el pasado día 13 ante unos 500 aficionados.

El campeón se deshizo del pugil del Gym Moreno en tan solo dos minutos. También Antonio López de Hospitalet, perteneciente al Gallego Pradas y Campeón de España de los semipesados, terminó venciendo, tras la descalificación decretada al final por el árbitro de su rival, Ariel Soto, después de este último haber logrado imponerse al campeón por puntos. Por otro lado, destacar al otro pratense Rafa Pérez, que tras una dura y castigada pelea, acabó imponiéndose a los puntos a su rival Ignacio Navarro. (R.)



On miris em veuràs amb tu  
Ara pots millorar la teva imatge  
Amb el tiquet jove

**Maria Pagán**

ASSESORA D'IMATGE  
25 ANYS D'EXPERIÈNCIA

**Vine a recollir el teu TIQUET JOVE  
amb els preus reduïts per tot l'any.**

Tots els dilluns per la tarda de 4 - 30 h. a 20 - 30 h.

Ferran Puig, 67, 1er. pis Tel. 370 92 02 - El Prat de Llobregat

**Reparació i venda de pneumatics  
en general**

Alineació de direcció i equilibrat de rodes

**P. i J. PUIG, S.L.**



Madoz 11

Teléfono 379 13 98



Una part del Club Patin Cobra.

## Club Patin Cobra ajuda a UNICEF

Club Patin Cobra, fundat el novembre de 1991, ensenya a nens a patinar. Han participat en diferents carreres i proves de velocitat. Actualment hi ha uns 85 nens i 5 professors, que entrenen a l'Estructura.

Entre els seus alumnes, hi ha dues campiones: Marta Sabaté, que és campiona de Catalunya en patinatge de velocitat en la categoria de Benjamín, i Jessica Ruiz, sotscampiona de Catalunya.

Aquest club ajudarà a UNICEF amb la venda de números per un sorteig, que es farà periòdicament. La iniciativa va sorgir d'un dels professors, Diego Torrente, que es va motivar amb les diferents campanyes fetes per televisió per recollir fons per diferents col·lectius.

La idea ha estat molt ben acollida pels nens, que tenen molta il·lusió de poder ajudar a altres nens necessitats. (R.)

# VENGA Y DEJESE LLEVAR POR UNA SENSACION.



## S A F R A N E

Venga a conocerlo. Es lo último de Renault. Ningún otro coche seducirá sus sentidos como el nuevo Renault Safrane.

Venga a ver su equipamiento: 2.963 c.c., ABS, suspensión pilotada y un interior que le llevará a un nuevo mundo de sensaciones.

Descubrirá que el nuevo Renault Safrane es algo más que un coche. Es una nueva sensación esperando ser descubierta.

MAS QUE UN COCHE UNA SENSACION.

  
**RENAULT**

CONSAVA 3, S. A. Autv. Castelldefels Km. 5,8 Frente Pryca - Teléfono 370.34.11  
AUTO TORRAS Calle Joan Maragall, 41 - Teléfono 379.05.82

  
**RENAULT**  
EL PLACER  
DE VIVIRLOS