

Delta

LLOBREGAT

EL PRAT, ABRIL 1993 ANY XVI N° 166 PREU: 150 PTES.

El carrer Jaume Casanovas pot ser zona per a vianants

Els veïns polemitzen amb l'Ajuntament perquè volen que s'obri a la circulació

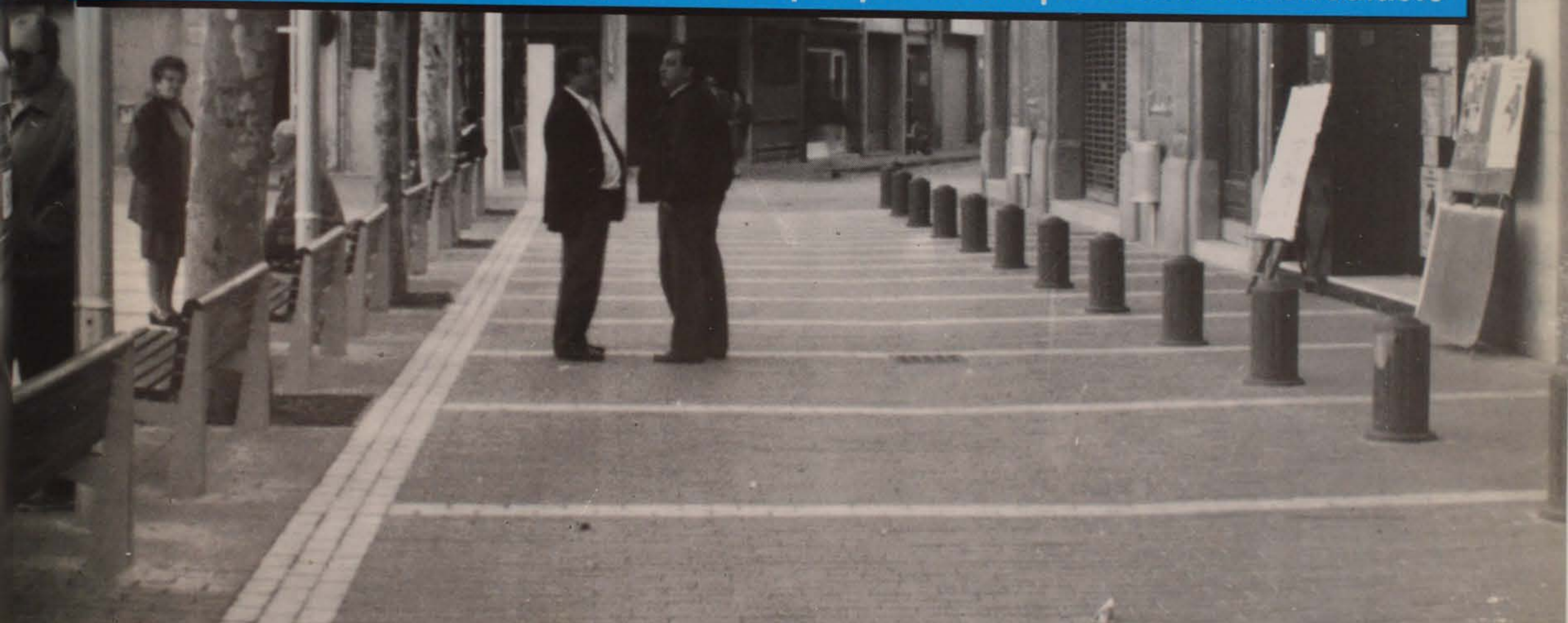

ENTREVISTA



Pau Vilà,
portaveu
municipal
del PP

“És vergonyós que
el pla de costes no
estigui resolt fins a
final de segle”



ENTREVISTA

Juan
Manuel
Ballesteros
Silván

Premi Periòdic
Delta a la Millor
Trajectòria
Esportiva

POSAR PALS A LES RODES

Ens entristeix que el President de la Generalitat demani que El Prat deixi de posar obstacles al pla del delta del Llobregat, quan la nostra ciutat ha estat la gran oblidada de totes les administracions. Tenim la pitjor platja del territori espanyol, les comunicacions vials més precàries -sobretot les entrades i sortides-, la salinització de l'aqüífer produïda per les obres del port, la pèrdua de territori agrícola per les ampliacions de l'aeroport, i un llarg etcètera.

I per acabar d'arrodonir el tema, el president Pujol manifesta que el desviament del Llobregat començarà el 94 i es farà en dos anys, demanant a l'Ajuntament del Prat que deixi de posar pals a les rodes i accepti el pla proposat pel MOPT.

Una vegada més, la gran Barcelona ens fa servir de recó de les seves deixalles...

UN CARRER POLÈMIC

Els veïns del vell carrer Jaume Casanovas estan dolguts, molt dolguts. Diuen que la negativa que els ha donat l'Ajuntament respecte a la seva petició de que s'obri la plaça -pel seu carrer- a la circulació de vehicles, no ha estat correcta, a més d'imposar-los un sol nivell de carrer. L'alcalde va manifestar en una entrevista -per cert gens cordial- que si no estaven d'acord, no s'arranjaria el carrer.

Hom es pregunta què passaria si aquestes obres s'haguessin de dur a terme a la carretera de La Marina o bé al barri de Sant Jordi, o en qualsevol barriada o carrer amb una gran densitat de veïns. El tracte de l'Ajuntament seria el mateix que han tingut els del carrer Jaume Casanovas? Pura matemàtica...

Delta
LLOBREGAT

SUMARI

La dirección de AKZO, de nuevo ante los tribunales

PÀGINA 11

Jocs de rol: jugarlos per a viure'ls

PÀGINES 20 I 21

"Salvem el delta del Llobregat"

PÀGINA 27

Se auguran encierros de vecinos de San Cosme en el Ayuntamiento

PÀGINA 29

Nit de l'Esport: un orgulloso autohomenaje

PÀGINA 43

Se cambiaron los papeles de la final olímpica

PÀGINA 49

EDITA ASSOCIACIÓ CULTURAL "DELTA DEL LLOBREGAT"

Redacció i Administració: Pau Casals, 47 baixos. Telèfon 379 05 33

CONSELL EDITORIAL

President

Jaume Monés i Albet

Sots-Presidents

Josep Maria Canalias i Balletbó

Alfredo Garcia i Vela

Secretari

Pere Manuel Azuara i Danís

Director

Jaume Monés i Albet

Caps de secció

Toni Espigares (esports)

Miquel Domènech (cultura)

Fotos d'actualitat

Carles Juscafresa

Fotocomposició

La Impremta,

Servei de Secretaria, S.A.

Frederic Soler, 81-83

Imprimeix

Grafisprat S.L.

Pau Casals, 161-163 El Prat

(≡) ACPC

Delta, el periòdic del Prat, no es fa responsable de l'opinió expressada en els articles signats. La línia del diari queda recollida en la pàgina editorial D.L.B. 43419 - 1977

Divergències en l'execució de les fases i econòmiques separen Ajuntament i Direcció General d'Arquitectura i Habitatge

En l'àrea d'urbanisme, es va aprovar per unanimitat el projecte d'urbanització del carrer Jaume Casanovas, entre Plaça de la Vila i el carrer Santiago Rusiñol, pressupostat en més de 93 milions de pessetes, que procedeixen d'una subvenció de la Corporació Metropolitana de Barcelona. Ara, l'Ajuntament discuteix amb els veïns si aquest carrer serà restringit al trànsit. D'altra banda, amb el vot contrari del PSC, es va aprovar la imposició de contribucions especials de millora per la urbanització de l'Avinguda Verge de Montserrat. Aquestes contribucions finançaran el 50 % del projecte, pressupostat en 56 milions de pessetes.

Mocions diverses

El ple va discutir també diverses mocions. Es van aprovar per unanimitat, l'adhesió a la campanya «Democràcia és igualtat» promoguda per diverses associacions i sindicats per demanar el respecte a la diferència i un escrit de Movibaix en defensa del dret de les generacions futures a viure en un medi ambient favorable. Tots els grups van aprovar també per unanimitat sol·licitar al Consell Executiu la pròrroga del termini d'exposició pública del Pla Territorial de Catalunya, a més d'un debat sobre les propostes recollides en el pla, amb la participació de diferents institucions i entitats.

La cessió del 15 % de l'IRPF i la difícil situació econòmica dels ajuntaments, va motivar la presentació de tres mocions presentades per IC, CiU i ERC, respectivament. El portaveu d'IC, Josep Pérez, va denunciar la minsa aportació de l'estat als ajuntaments que ha quedat reduïda a un 5'45 % pel pressupost de 1993, mentre que deu anys enrera l'estat proporcionava el 7'43 % de les arquitectures municipals. A més, Pérez va demanar, entre d'altres, que la Generalitat doti, com a mínim, el Fons Municipal de Catalunya amb l'1,25 % del seu pressupost destinat exclusivament als ajuntaments. La moció d'IC va rebre el suport del PSC i Andreu Martínez i l'abstenció de CiU. La coalició nacionalista instava en la seva moció al Govern a aprofundir en la responsabilitat fiscal.

Finalment, Joan Camps, secretari d'ERC al Prat, va defensar el concert econòmic com a sistema de finançament per a Catalunya. Aquesta moció va rebre el vot contrari socialista i les abstencions d'IC i de CiU.

IMMA JUNCA

Els ex-regidors de l'Ajuntament d'El Prat no cobraran l'atur

El Tribunal Suprem de Justícia de Catalunya ha denegat a tres ex-regidors de l'Ajuntament d'El Prat la possibilitat de cobrar l'atur, tal com ho demanaven, ja que havien treballat exclusivament durant 3 anys al consistori.

Pilar Yagüe, Antoni Pedrero i Josep Pérez Moya van treballar des del 10 de juliol de 1987 fins al 18 de juliol de 1990 exclusivament per l'Ajuntament; inclús l'administració local havia cotitzat a la Seguretat Social pels tres ex-regidors.

Davant la negativa de l'INEM, aquests van recórrer al Tribunal Suprem. Segons els recurrents, se'ls discriminava respecte als treballadors que cotitzen i que en quedar-se aturats cobren el subsidi.

El Tribunal Suprem enté que «La cir-

cunstancia que els membres electes de les corporacions locals amb dedicació exclusiva hagin de ser donats d'alta al règim de la Seguretat Social no els confereix la qualitat de possibles beneficiaris de les prestacions per desocupació, tot i que se'ls hagi acceptat l'ingrés de les cotitzacions corresponents a la contingència esmentada».

Els magistrats de la sala del social, que són els que han resolt el tema, recorden que l'article 3 de la llei 30/1984 de 2 d'agost es limita l'abast de la protecció que es dispensa als treballadors per compte d'altri com ara «els funcionaris al servei de les administracions públiques que tinguin previst cotitzar per aquesta contingència»; aquesta és la situació dels ex-regidors esmentats anteriorment.

PUNTA DE LANZA

Las obras del Ayuntamiento

El dúo cómico en la zarzuela La Rosa del Azafrán, canta un fragmento que dice: «Hay obras de caridad, obras de entendimiento, pero las que duran más son las del ayuntamiento». Cuando el maestro Romero escribió la célebre zarzuela, y de esto hace más de cincuenta años, desconocía lo que iba a suceder en un ayuntamiento aguas abajo del Llobregat en los albores del siglo veintiuno, en cuanto a obras municipales se refiere.

La historia de lo que ocurre en nuestra ciudad, en cuanto a las obras municipales es triste, lenta, cargada de incidencias y, lo que es peor, llena de suspicacias en cuanto a la redacción de los proyectos y a la ejecución de las obras. Añadiré, además, que las obras están provocando la ruina del comercio local por el largo tiempo que permanecen las calles intran-sitables.

Comienza la historia con la redacción de los proyectos, realizados por arquitectos afines al equipo de gobierno y donde se cierra la puerta a otros profesionales libres que desearían participar en la golosa tarta.

Las obras se sabe cuando comienzan, pero nunca cuando se terminan y nadie puede programar cualquier reforma de sus viviendas.

El comercio teme las obras como sinónimo de ruina. Cuando terminaron las obras de remodelación del mercado municipal, comenzaron a cerrar puestos y hoy, tres años después, son más de media docena de puestos que han cerrado y nadie

se ha interesado por ellos. Los comercios de la calle Fernando Puig, después de las obras no levantan cabeza y unas prometedoras galerías comerciales han echado el cerrojo antes de abrir.

Los comercios de la misma calle, entre la Plaza de la Vila y la Plaza España, no van a poder soportar un año más de cierre como consecuencia de las obras de la Avda. Anselmo Clavé.

Las obras de la Plaza de la Noguera duraron tres años, las de la Plaza de la Vila llevan más de un año, Pau Casals pronto cumplirá un año y nadie sabe como terminará y las obras en las calzadas duran una eternidad.

Mientras el ayuntamiento va aprobando certificaciones de obras, lo que quiere decir pagos puntuales por las obras realizadas, éstas no se terminan y en cuanto se agota el presupuesto, se echa mano de los imprevistos y se sigue pagando, con lo que la rebaja en la subasta de muchas de estas obras queda anulada cuando aparecen el capítulo de imprevistos.

Nunca en ningún pleno hemos oído a la oposición pedir cuentas claras en este tema y menos sobre la cuantía del capítulo de imprevistos en cualquiera de las últimas obras. La legislatura es todavía muy larga y tiempo tienen, los unos para controlar mejor la ejecución de las obras y los otros para fiscalizarlas.

GASCON DE BERGERAC

“No puc compartir l’opinió de l’alcalde perquè considero que el Centre Direccional representava una creació de riquesa i llocs de treball, que bona falta ens fa”

“La Fira havia de venir, però el tema s’ha portat tan malament que finalment se l’han emportat els d’Hospitalet”

“La Generalitat únicament es preocupa d’afavorir els enllaços del port i aeroport i no es té en compte les necessitats dels ciutadans del Prat. Penso que l’Ajuntament ha de demanar a la Generalitat uns accessos i sortides àmplies que actualment no tenim”

“Tota vegada que el carrer Ferran Puig els ha sortit bé electoralment, ara proven d’urbanitzar altres carrers per recollir més vots i seguir governant”

“A la majoria dels regidors sembla ser que els preocupa més la projecció política fora d’El Prat”

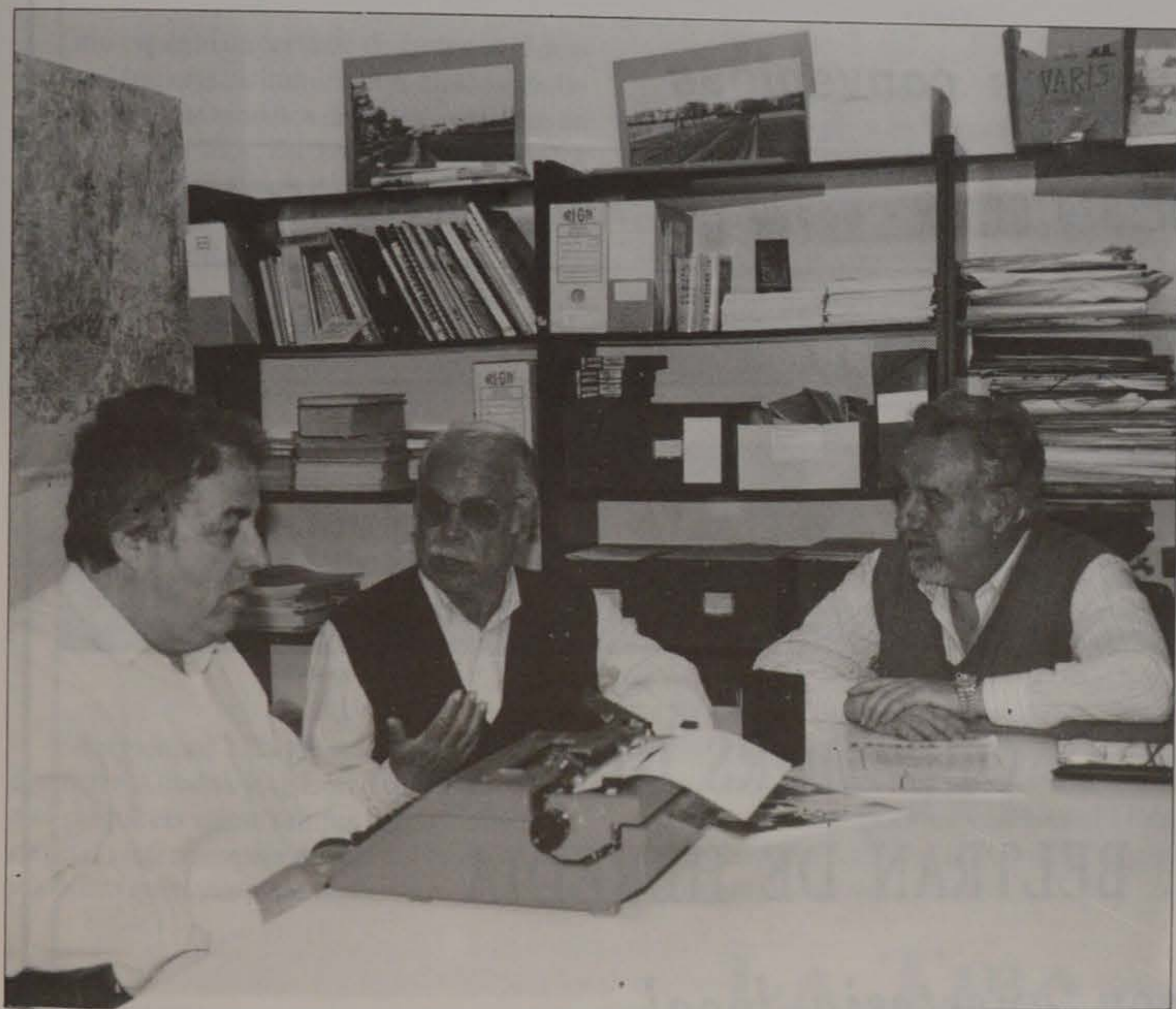

nim que demanar la requalificació de les terres agrícoles i transformar-les en terres per les indústries barcelonines, així com la creació de zones residencials i hoteleres a la zona costanera. Per això, necessitem una urgent actuació per depurar les aigües negres i aconseguir que la platja del Prat no sigui la més bruta del Mediterrà.

- Creu que El Prat té un futur industrial?

- És evident que la situació del terme municipal pot induir a l’assentament d’indústries de serveis, però com que tenim terres suficients, aquí cabran serveis, indústries i altres tipus d’activitats que generaran llocs de treball. La incineradora, les depuradores i altres instal·lacions, generaran l’assentament d’indústries auxiliars d’aquestes activitats.

Persones més avançades que jo, ja estan recomenat comprar terrenys, perquè a la volta de pocs anys la situació canviarà, i molt.

- El casc antic ha estat molt oblidat els darrers anys, però últimament hi ha una febre municipal per urbanitzar i crear zones peatonals. A què creu que és deguda aquesta febre de l’equip de govern de recompondre el casc antic?

- Tota vegada que el carrer Ferran Puig els hi ha sortit bé electoralment, ara proven d’urbanitzar altres carrers per recollir més vots i seguir governant. Jo he demanat als plens que s’arreglin els passatges particulars propers a la Rambla, que a la part sud no existeix clavegueram i no s’ha fet cas. Ara en canvi gasten 247 milions en arreglar la

Rambla quan primer existeixen altres prioritats.

- El Mas Blau compleix les expectatives promeses per l’alcalde?

- Aquestes promeses fetes per l’alcalde van suposar, en el seu moment, una esperança de creació de llocs de treball. Passats dos anys, hem vist que allò era una utopia, perquè ja em diran què ha quedat del famós hotel. Si no han acabat de pagar el solar, menys el construiran. La Fira havia de venir, però el tema s’ha portat tan malament que finalment se l’han emportat els d’Hospitalet, i podria citar més exemples del famós polígon, que no compleix les expectatives que el mateix alcalde ens va explicar.

- Cada vegada més, El Prat està tancat, ni tan sols podem sortir de la ciutat sense fer cap mena de cua. Com és que l’Ajuntament no demana unes sortides dignes d’una ciutat de quasi 70.000 habitants?

- Des de l’Ajuntament estem fent una política de victimisme i això no ens va bé. La Generalitat, únicament es preocupa d’afavorir els enllaços del port i aeroport i no té en compte les necessitats dels ciutadans d’El Prat. Penso que l’Ajuntament ha de demanar a la Generalitat unes sortides àmplies que actualment no tenim.

- Vostè porta molts anys a l’Ajuntament i ha vist passar de verdes, de madures, de bones i de dolentes. Actualment com veu el tarannà polític dels regidors?

- Sempre m’he identificat com a regidor municipalista, és a dir, a mi l’únic que em preocupa són els temes del meu poble, que és El Prat. Dic això perquè la majoria dels regidors, sembla ser que els preocupa més la projecció política fora d’El Prat i per això accepten algunes coses que són bones per la seva projecció i a vegades perjudicials pels ciutadans d’El Prat.

JOAN MIÑARRO I JAUME MONÉS

Cuatrocientas mil pesetas se ha gastado el ayuntamiento en comprar unos prismáticos de visión nocturna, como los usados en Vietnam para cazar a los guerrilleros del Vietcong. Claro que en esta ocasión es para la vigilancia rural nocturna y cazar a los ladrones de alcachofas y otras hortalizas. Ya saben los campesinos que no hace falta vigilar más los campos. El regidor de agricultura solucionó el asunto comprando prismáticos.

La supertorre instalada a la plaça Pau Casals ja té servei. Els caps de setmana i a la sortida de les discoteques, se'n fan apostes per veure qui puja més amunt. Algunes matinades s'han vist joves enfilant-se a la torre, mentre altres aplaudien la gesta. Diuen que la torre, a més a més, serveix per l'enllumenat.

Otro capítulo importante de gastos es el destinado a lámparas de iluminación. Hemos contado más de veinte modelos distintos instalados en los últimos tres años. Eso requiere un gran stock de recambios y el ayuntamiento gasta más de un millón al mes en estos recambios. Más que la ciudad de Boston.

Les dones no tenen futur en el partit del PSUC. La diputada al Parlament, Magda Horanic, està molt criticada per la seva actitud d'indisciplina de grup parlamentari. Surt massa a la premsa, diuen. A la nostra ciutat el PSUC ja no té cap problema amb les dones. Simplement dimiteixen dels càrrecs i a una altra cosa. Això diuen.

Els regidors d'I.C. que més bé fan els deures deuen ser Albadalejo i Gómez Barriga. Diem això perquè els veiem sempre carregats de fulls, carpetes i informes pels carrers del Prat, com els estudiants quan van a col·legi.

Safareig Oficial

Mea culpa, mea culpa! Corregint les proves «picades» se'ns va passar l'error, greu error, de l'import que va costar els nous vials a la platja. Si l'import que va fer constar DELTA fos veritat, l'Ajuntament s'hagués estalviat seixanta milions, perquè el cost veritable era de 67 milions. Total, ens vam tragar un 6 sense importància...

En els programes que va editar l'Ajuntament per pregonar la Nit de l'Esport, no deia en cap paràgraf que el trofeu DELTA DEL LLOBREGAT fos cedit per aquest diari, ni tan sols el mencionava, sent un dels trofeus més bonics i valuosos que es donen aquella nit. Fonts consultades de la Casa Gran ens han dit que fou un oblit. Ho lamentem...

En el último número de «DELTA» se publicó un escrito sobre el «Acte informatiu sobre l'ordenació global del territori del delta». En dicho espacio pudimos contemplar la fotografía de un alcalde sonriente y juvenil. Varios han sido los comentarios hechos sobre este tema y más de uno nos ha indicado que ya va siendo hora de que renovemos las fotos de archivo. Nuestro director ha confesado que las prisas en la confección del «DELTA» y un cierto desorden en el archivo han sido el motivo del evento. También hemos sabido que después del último Pleno del corriente mes el propio director de «DELTA» comentó el tema con el Alcalde. Emulando a la prensa y a la radio, semáforo en rojo para nuestro «jefe»...

Hemos tenido información de que el pasado mes de febrero fueron recogidas alrededor de unas 1.500 jeringuillas utilizadas para inyectarse en la vía pública. En el solar situado frente a la Renault, se recogieron alrededor de 700, unas 110 en el Barrio de la Barceloneta y una cincuenta en las calles Aneto/Urgel...

Y llegaron los emblemáticos pajaritos corrial camanegra o chorlitoje patinegra a las playas de El Prat. La llegada se produjo un día de lluvia, por lo que no se les pudo recibir como se merecen. De todas formas dicen que este año, por ser año Jacobeo, se espera que nidifiquen más que el pasado año y por lo menos las polladas tengan mejor suerte que el pasado.

Per cert, ja que parlem d'ocells i després d'haver llegit que a la bassa del Pryca hi ha concentració de martinets, hem quedat bocabadats en veure una dotzena de martinets de fusta hàbilment col·locats amunt dels arbres per atreure als de veritat. Els martinets que no són tontos, prefereixen qualsevol camp conreat on troben el seu menjar i no s'acosten a la bassa esmentada perquè francament no els agrada, encara que l'Ajuntament publiqui que hi van molt.

En dos semanas, el alcalde de Esplugues, Antoni Pérez, ha presidido dos reuniones de socialistas en nuestra ciudad. Una en un céntrico restaurant y la otra en una reunión de alto nivel donde se explicó el plan del M.O.P.T. en el Delta del Llobregat. Pérez que no desea hacer competencia en las próximas municipales a Tejedor, ha manifestado que no le importaría ayudar con su experiencia a la agrupación socialista de El Prat. Mucho interés demuestra el alcalde de Esplugues por la poltrona de nuestra ciudad.

LA TIRA

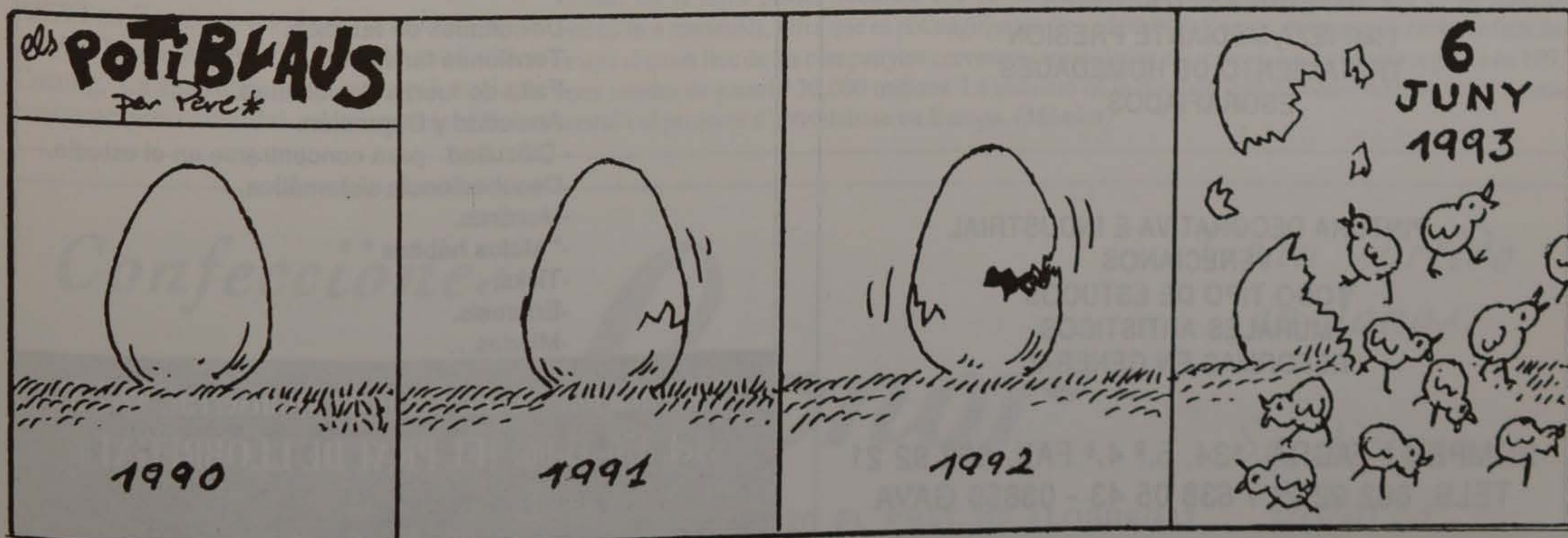

La dirección de AKZO, de nuevo ante los tribunales

Como consecuencia de la querrela criminal interpuesta contra varios miembros del Consejo de Administración de la Seda de Barcelona S.A., a cuya cabeza está Rafael Amézola Manso de Zuñiga, a quienes se acusa del levantamiento de bienes e inmuebles, propiedad del Patronato y Fondo de Pensiones de los trabajadores, así como la presunta falsificación de documentos.

Querrela interpuesta por el titular del 57'5% de las acciones, Jacinto Soler Padró, y a la que se sumó, como parte social la Confederación Nacional del Trabajo (CNT) a través de la Sección Sindical de la empresa. A raíz de los primeros interrogatorios ante el Magistrado Juez del Juzgado nº 15 de Barcelona, que es quien instruye las diligencias previas, éste aceptó la ampliación de querrela contra la Dirección de AKZO, domiciliada en Arnhem (Holanda), tras haberse detectado la existencia de una oficina de ventas a través de una empresa denominada Textile Fiber Trading Ibérica, dedicada exclusivamente a la venta y distribución de productos textiles como: Rayón, Polyester, etc., utilizando para ello los canales comerciales y cartera de clientes que les proporcionaron ex-empleados de la Seda, hoy trabajando en dicha compañía, tal y como lo demuestra el Registro mercantil de Barcelona a partir de 1992, en el que aparece como principal accionista Carlos Wiemberg, abogado de AKZO y Felipe Vidal de Jauregui, ex-Director de Ventas de la Seda, desde mediados de 1992, además de encontrarse trabajando en la Compañía: Jennifer Coe, Salomón Israel y Javier Novell, ambos ex-empleados de la Seda, en el departamento de ventas. Con tal actitud, AKZO rompe con la promesa de no concurrir contra la Seda en el mercado español, según consta en la providencia judicial, por lo tanto, el problema entra por la vía penal, según fuentes de los querellantes.

En la querrela se destaca el importante papel de J.A. Picardo, ex-secretario del anterior Consejo de Administración de la Seda, presidido por Lorenzo Gascón, quien tras su cese mediante importante indemnización, reaparece como secretario del Consejo de AKZO en España a través de las empresas AKZO Chemicals, AKZO Services y AKZO Coating. La querrela hace hincapié en la constante presencia del ex-secretario J.A.

Picardo en las instalaciones de la Seda, con el beneplácito de su actual Dirección, que permite al ex-empleado continuar relaciones con el resto de directores de la empresa, bien para obtener información o bien para transmitir instrucciones de AKZO.

La presunción de emisión de miles de millones de pagarés en nombre de la Seda y de los cuales casi nada se sabe, ha hecho llegar el caso a la Fiscalía de la Audiencia de Barcelona, iniciándose las diligencias oportunas. La responsabilidad directa de AKZO ha hecho decidir al titular del Juzgado nº 15 de Barcelona la comparecencia el próximo día 30 de Abril, de Aarnout Ludon, Presidente-Director de AKZO, Piet Provo Kluit, ex-Director General de la Seda, Willen Meyery Udo Stark, directivos de AKZO, así como el ex-Presidente del Consejo de Administración de la Seda, Lorenzo Gascón, los cuales deberán declarar ante los representantes legales de los querellantes, por

estafa, falsedad mercantil, delito social, revelación de secretos, etc., dado que según la querrela se pretende desindustrializar la comarca y, por lo tanto, una amenaza para la continuidad de la empresa.

Los sindicatos que componen el Comité de Empresa, hasta el momento no se han manifestado ante la apertura de este nuevo contencioso y que puede aportar nuevas pruebas de las verdaderas razones de AKZO para la venta del 57'5 % de las acciones al abogado Jacinto Soler Padró, al precio simbólico de una peseta y un paquete de ayuda depositada por AKZO, de 7.500 millones a fondo perdido, en contrapartida de la deuda de 15.000 millones existente a finales del 91, y que paradójicamente el actual Consejo de Administración reconoce hay que devolver 4.000 a AKZO, cosa que niega el titular del 57'5 % de las acciones, Jacinto Soler Padró.

JOAN MATEU



L'empresa cervesera Damm va inaugurar l'ampliació de la factoria

L'empresa de cerveses Damm fundada a Barcelona en 1876 va inaugurar, el 31 de març, l'ampliació de la factoria situada en el polígon industrial Mas Mateu. S'ha fet una inversió d'uns 12.500 milions. L'acte va estar presidit pel Jordi Pujol, President de la Generalitat i van assistir el conseller d'agricultura, Francesc Marimon, el director general d'Indústria, Miquel Puig, l'alcalde del Prat, Lluís Tejedor i membres del consell administratiu de Damm presidit per Fernando Coll i el director general, Enric Crous. En la nova planta treballen 420 persones i la seva capacitat de producció és de 250.000 hectolitres mensuals, xifra que es pot augmentar fins a 500.000. Damm, empresa de caràcter familiar ocupa el quart lloc de les companyies cerveseres instal·lades a Espanya. La cervesera registrà en 1992 unes vendes de gairebé 30.000 milions. La intenció de la direcció està en consolidar-se en el mercat estatal i el projecte d'introduir-se en Europa. (Mònica)

Confecciones

Leonor

Gran surtido
en lanas

Se dirigen
labores

ENRIQUE MORERA, 33 - TELEF. 379 02 94 - 08820 EL PRAT DE LLOBREGAT

El Prat del vuit-cents

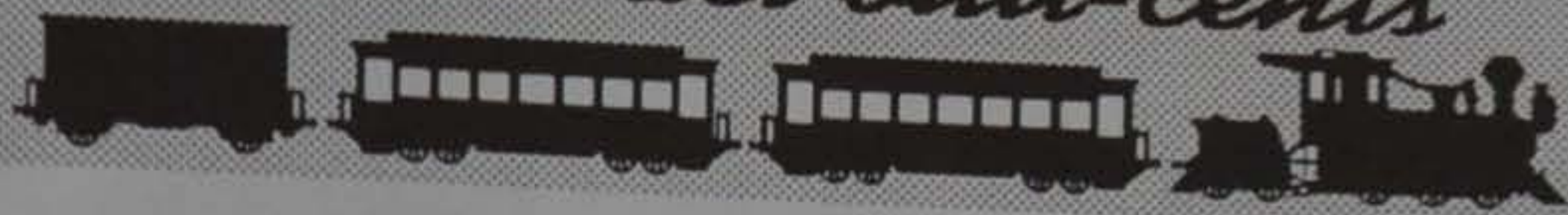

El rector Joaquim Claramunt i el seu temps (III)

Durant els anys de regència de mossèn Claramunt, un dels principals problemes que patia la societat pratenc, com hem dit, fou el deficient estat sanitari de la població. A part de les malalties de caràcter endèmic com el paludisme, hi hagueren també algunes fortes epidèmies, entre les quals, la del còlera de l'any 1854, fou terrible. (21)

L'aparició del còlera, a primers d'agost del 1854, obligà a les autoritats i professionals de la sanitat, a una atenció preferent davant la gravíssima situació plantejada. El rector Joaquim Claramunt i el vicari Ramon Fullàs, hi actuaren decididament «...subministrant incansables els Sants Sagraments i els altres ajuts espirituals dia i nit». (22) Degut al «...continuo movimiento en que se encuentran los señores Parroco y Vicario que no cesan, ni un instante, en la Ministración del Santísimo Sacramento, teniendo que ir a largas distancias, ya en el peso del mediodía, como a desoras de la noche...», la Junta Local de Sanitat, va ordenar: «Que se alquile una tartana que hay en el pueblo y este a disposición de los expresados señores...» (23) El rector Claramunt fou «...escomés per l'enfermetat, que per sort passarà benignament i sense esperar un total restabliment tornarà a ocupar-se de l'exercici del seu magisteri» (24) El vicari Fullàs, hagué de

Por si puede ser util el objeto indicado se nota, que de las 175 defunciones del año 1854, las 148 lo fueron a causa del Cólera.

Prat 24 de Octubre de 1858.

Joaquim Claramunt Pbro Cura Parroco

Notes:

- 21) - CODINA i VILÀ, J.: «Història d'una Plaça», p. 95.
- 22) - FABRÓ, I.; GOMEZ, M. i RODÉS, A.: «L'estat sanitari d'El Prat de Llobregat: El còlera de 1854», Comunicació presentada a la XXXI Assemblea Intercomarcal d'Estudiosos, celebrada el maig de 1986, a l'Hospitalet del Llobregat.
- 23) - FABRÓ, I.; GOMEZ, M. i RODÉS, A.; op. cit.
- 24) - CODINA i VILÀ, J.; op. cit.
- 25) - FABRÓ, I.; GOMEZ, M. i RODÉS, A.; op. cit.
- 26) - FABRÓ, I.; GOMEZ, M. i RODÉS, A.; op. cit.
- 27) - Aclaració a un qüestionari del Bisbat de data 24-10-1858 (Arxiu Diocesà de Barcelona).
- 28) - FABRÓ, I.; GOMEZ, M. i RODÉS, A.; op. cit.
- 29) - FABRÓ, I.; GOMEZ, M. i RODÉS, A.; op. cit.
- 30) - ANDREU DE PALMA, op. cit. p. 55.

multiplicar-se, i el seu esforç i dedicació foren reconeguts per l'esmentada Junta Local de Sanitat, que acordà: «para que tenga recuerdo del agradecimiento que se merece por el incansable celo en los servicios de su digno Ministerio (...) se le haga el regalo de una prenda, bien sea de Orna-

mento o de vestuario clerical elegido a su voluntad». (25)

La situació arribà a ser crítica en molts aspectes. El fuster Rafael Ferrer, que era també obrer parroquial, no donava l'abast construint taüts, la major part dels quals no cobrava, fins el punt d'arribar a acabar tota la fusta i

no tenir diners per comprar-ne més. (26)

Segons una nota de mossèn Claramunt, que adjuntà en una enquesta relativa a bateigs, defuncions i matrimonis haguts a la Parròquia pratenc, el citat prevere aclara: «...que de las 175 defunciones del año 1854, (...) 148 lo fueron a causa del cólera». (27)

El nombre total de persones afectades fou de 416: 109 defuncions es produïren al mes d'agost i 33 al mes de setembre. (28)

El dia 23 de setembre «...tuvo lugar en esta parroquial Iglesia el Tedium que se cantó dando gracias al altísimo por habernos librado con su infinita misericordia de la epidemia que ha afligido a esta población...» celebració religiosa acordada per l'Ajuntament d'El Prat i la «Junta Local de Sanitat», «...para animar a la población y que los ausentes puedan comenzar a regresar a sus hogares». (29)

Val a dir que aquesta epidèmia, la pitjor del segle, accelerà la creació del nou cementiri municipal. Aquell mateix estiu s'habilità un nou cementiri, que no hauria de ser el definitiu, el terreny del qual fou beneït el dia 26 d'agost del 1854, pel rector Claramunt, practicant-se «...totlo que prescriu el Ritual del Bisbat». (30)

JOSEP FERRET I PUJOL



ASESORIA CARNIAGO

Delegación Mutua General de Seguros



**ADMINISTRATIVA
CONTABLE
LABORAL
FISCAL
SEGUROS GENERALES**

Ctra. de la Marina, 71, bajos - Tel. 370 62 68 Fax 370 77 11
08820 EL PRAT DE LLOBREGAT (Barcelona)



Empresa autorizada por CTNE con el Nº B.307

ANTENAS COLECTIVAS

TV Satélite - Teledistribución

PORTEROS AUTOMÁTICOS

Videoporteros circuito cerrado TV

TELEFONIA

Redes interiores - Centralitas

MEGAFONIA

Música Ambiental - Avisos

Avda. V. Montserrat, 233-235 Telf. 379 18 29

08820 EL PRAT DE LLOBREGAT

MALA LLET EN TETRABRICK

LA PRESENCIA DE L'ABSÈNCIA

No deixa de ser curiós l'enorme cúmul de paradoxes amb les que ens podem trobar al llarg d'aquesta vida. Per exemple el fet de que en un mateix planeta i ens pocs quilòmetres de distància, relativament parlant és clar, hi hagi

persones que pateixin la hipertensió, colesterol o obesitat i en canvi hi hagi d'altres que es morin d'inanició. Una altra paradoxa no menys xocant és el fet de que alguns no es posin d'acord i, fins i tot, es barallin sobre quin ha de ser el lloc pel qual ha de passar la llera d'un riu mentre en altres llocs la gent posa el crit al cel i treu la Verge a passejar a veure si així plou i es soluciona llur problema amb la sequera. Tot plegat, no em negueu, és força paradoxal.

Però deixant de banda qüestions polèmiques que sempre són de difícil solució, jo avui us voldria parlar d'una paradoxa no menys xocant. Us parlaré de la presència del l'absència.

Us heu parat mai a pensar en el fet curiós, paradoxal i, fins i tot irònic, que moltes per-

sones són més presents precisament quan no hi són. Segur que us heu parat a pensar-ho més d'un cop i si no, tranquils que per això he

escrit aquest article.

Moltes vegades, quan una persona ha de marxar de viatge que es preveu molt llarg o quan canvia de residència tots els seus veïns, amics, coneguts, parents i els comerciants del barri coincideixen en afirmar que et trobaran a faltar, que quina llàstima que hagis de marxar. Fins i tot estarà d'acord aquell senyor tant antipàtic del cinquè pis que mai no et saludava quan te'l trobaves a l'escala.

I què dir del tendre i emotiu moment del comiat? Plors, petons, promeses per part dels teus amics de que no perdreu el contacte (i tant se val que últimament no els veïssis mai o que es fessin els desentesos quan et veien pel carrer). Com poder oblidar aquell moment irrepertible en que la Vanessa o la Mercè o l'Anna, aquella rossa que està tant bona i que

mai no es posava el telèfon quan tu trucaves et diu amb una veu a mig camí entre la tendresa i la luxúria que és una veritable llàstima que dues persones amb tantes coses en comú (tu i ella, per si no ho havies agafat) no us hàgiu pogut conèixer més a fons, tot donant a entendre que la propera vegada potser sí que s'hagués posat al telèfon

Moments així fan que sigui un veritable plaer anar-se'n, poc importa si és a Rangún, Matadepera o a pendre vent.

Però el sumun, el cénit, l'èxtasi, el punt culminant de tota aquesta litúrgia lírica-còmica-ballable, passada per aigua, llàgrimes i hipocresia arriba amb el viatge definitiu, és a dir, amb el traspàs. No hi ha res com morir-se per a que els teus amics sortin de totes bandes com els cargols o els bolets després d'un dia de pluja. Sembla mentida la capacitat que té la gent per fer més amics un cop són morts (ells no els amics, no confonguem), que no pas quan eren vius. És inaudit. et venen ganes de morir-te només per saber els amics que tens.

EL PRAT DEL AÑO 2.000

Es sintomático que políticos como el Presidente Jordi Pujol o el Alcalde Luís Tejedor hayan resaltado el extraordinario futuro que tiene El Prat, ambos desde

diferentes opciones políticas, pero con el mismo denominador

común, «El Plan Barcelona 2.000», un ambicioso proyecto de infraestructuras en el Delta, elaborado por el Ministerio de Obras Públicas, cuyo coste se cifra en no menos de 400.000 millones de pesetas y que según parece se basa en las necesidades diseñadas por la zona de actividades logísticas (ZAL), que comprenderán de forma inmediata el desvío y canalización del río Llobregat en su tramo final, la ampliación del Aeropuerto con la construcción de una tercera pista, un acceso de la autovía (A-16) al Aeropuerto y diferentes contrapartidas, de las cuales yo personalmente soy bastante escéptico, entre otras razones por ser realista con la verdadera situación económica en la que se encuentra este país, tras haber tirado la casa por la ventana (Olimpiadas, Expo, Obras Públicas y toda clase de eventos culturales de discutida efectividad), sin olvidar la ola de corrupción en todos los niveles político-administrativos, de acuerdo con la ya conocida política de «Pan y Circo», tan enraizada en nuestra sociedad y que de momento ya ha llevado al «Pacto del Hambre» a millones de ciudadanos, menos aquellos que han podido comer

en alguno de los «pesebres» de nuevo cuño y que hacen de este país el que más presupuesto tiene para pagar a todos y cuantos viven del Estado.

En este país los políticos están plenamente convencidos de su total inmunidad a la hora de hacer y deshacer, o dicho en otras palabras, invertir para «Chupar» y mentir para «Continuar». El Prat es un buen ejemplo: Unos hacen declaraciones de principios ecologistas y de resistencia numantina y otros de oposición folklórica, pero resaltando el beneficio que significaría para El Prat 400.000 millones de inversión. Las llamadas «Compensaciones», como la conservación de las playas o el medio natural de las tierras húmedas del Delta, la construcción de una depuradora y demás equipamientos, forman parte de las competencias de las diferentes organizaciones ecologistas que se comportan como si contaran para algo que no sea ser utilizadas por los políticos, cuando y donde conviene hacerlo, siempre, claro está, con la ingenuidad de la juventud que no tarda en darse cuenta de lo inútil de su labor, por falta de experiencia y exceso de pasión.

De momento, El Prat del año 2.000 se presenta como un Prat sin tierras cultivables sacrificadas a los intereses de Estado, un Prat sin industria por el elevado coste de la

energía, impuestos y exigencias políticas. El agua, la principal riqueza del municipio, ya está cuestionada para el futuro según los informes técnicos al respecto y prueba de ello, es la paulatina retirada de multinacionales históricas en El Prat, sin que la industria autóctona se entere de la historia.

Finalmente se cumplirá aquello que alguien dijo: El Prat es atacado por tierra, mar y aire. El Prat del siglo XXI será un lugar donde dormir, si se puede..., un lugar donde se trabajará básicamente en empresas de servicios, de acuerdo con el puesto estratégico al que está destinada esta ciudad-pueblo. Posiblemente El Prat del año 2.000 sea un lugar de paso, un lugar impersonal, un lugar que antaño fue lo que su nombre indica, donde el agua brotaba por doquier y el olor a hierba era algo natural en una de las tierras más ricas del país.

Decía, al inicio de este artículo, que la coincidencia de los intereses políticos no hacen más que confirmar que más allá de las declaraciones protocolarias están los intereses políticos que aparentemente son contrapuestos pero en realidad se someten a los intereses supranacionales y estratégicos, o sea, dicho de otra manera..., nadie muerde la mano de quien le da de comer y si alguien cree que esto no es así, bendito sea, pues en el mundo tiene que haber de todo, del mismo modo que si de un zoológico se tratara.

Les obres del carrer Jaume Casanovas

Aprofitant les obres que ben aviat es realitzaran al carrer Jaume Casanovas per tal d'instal·lar-hi el nou col·lector, l'Ajuntament, gràcies a una subvenció rebuda de la Mancomunitat de Municipis, reformarà el paviment del carrer, deixant-lo a un sol nivell.

Instància dels veïns

El mes passat, un grup de veïns del carrer varen enviar una instància a l'Alcalde, tal i com es va informar en el nostre últim periòdic del mes de març. A continuació transcribim el text de la instància, que va ser firmada per més de setanta veïns:

«EXPOSA:

Que davant de la proposta de l'AJUNTAMENT de reformar el paviment del carrer Jaume Casanovas (entre els carrers d'Eusebi Soler i Santiago Rusiñol) que consisteix en un carrer d'un sol nivell, amb clavegueram i invornals nous. Tots, també per un futur com cal, ferem costat a qualsevol proposta que vagi en aquesta direcció però abans de fer-ho:

EXIGIM:

Que el carrer Jaume Casanovas sigui obert de nou a la circulació rodada, com sempre, des de la Plaça de la Vila i la cantonada amb Dr. Soler, coincidint amb el PROJECTE DE REFORMA I ARRANJAMENT DE LA PLAÇA DE LA VILA ACTUAL.

SOL·LICITEM:

QUE ES FACI UN PLA D'ORDENACIÓ DEL NUCLI ANTIC QUE CONTEMPLI:

1. Estudi de l'impacte urbanístic de les zones de vianants i d'altres formes, per a poder consolidar els tractaments de tràfic del carrer i els afluents.
2. Estudi d'un Pla de la xarxa viària, sentits de circulació, guals, parkings, i borses d'aparcaments.
3. Estudi general per a millorar la Qualitat de Serveis, de xarxes elèctriques, aigües, clavegueram, pluvials, gas i telèfons.
4. Estudi del Comerç, negocis, activitats industrials i demés activitats del nucli.
5. Estudi d'un Pla de recollida



La decisió de deixar el carrer Jaume Casanovas a un sol nivell implica la formació d'una zona de vianants o semivianants

d'escombreries, tipus de contenidors i situació.

6. Estudi de la Reforma del Pla Urbanístic que limita l'edificació de dues plantes i ofega el creixement i l'oferta de sol úrbà.

DEMANEM:

Que, davant el perjudici que durant dos anys ens han causat les obres de la Plaça i el Carrer Ferran Puig, i en previsió de les futures obres que es realitzaran a la «RAMBLA», es cerqui una fórmula que permeti la circulació rodada, i per als vianants un camí de taulons i baranes que eviti tots els accidents anteriors.

Esperant la seva resposta i convocatòria immediata.

2 Març 1993"

Resposta de l'Ajuntament

En resposta a la instància, l'Alcalde es va reunir amb un reduït grup de veïns del carrer. L'Alcalde va notificar que es desestimava la proposta dels veïns d'obrir La Plaça de la Vila a la circulació. Així mateix, va donar com a fet irrevocable la reforma del paviment del carrer Jaume Casanovas (entre els carrers d'Eusebi Soler i Santiago Rusiñol), en un sol nivell, tot aprofitant la construcció del nou

clavagueram.

Així doncs, desestimant les peticions efectuades en la instància dels veïns, l'Alcalde va demanar que s'elaborés una proposta més concreta i coherent entorn al que volen els efectats, tentint en compte que l'Ajuntament ja ha pres la decisió de deixar el carrer a un sol nivell, la qual cosa implica la formació d'una zona de vianants o semivianants.

El Ple de l'Ajuntament

Durant l'últim ple de l'Ajuntament, es va aprovar el projecte elaborat pels tècnics de l'Ajuntament, que preveu la ja esmentada pavimentació del carrer Jaume Casanovas fins al carrer Santiago Rusiñol en un sol nivell. Aquest projecte serà publicat pròximament en el Botlletí Oficial de la província, i aleshores hi haurà un període de 30 dies en els quals el projecte quedarà exposat i podrà ser objecte d'al·legacions per part dels veïns.

Resposta dels veïns

Davant d'aquesta situació, es celebrà una reunió el passat dia quinze, on els veïns, clarament indignats pel tracte sofert per part de l'Ajuntament, varen acordar demanar l'ajut d'un tècnic que

els assessori en la qüestió, per tal de poder presentar una bona proposta a l'Ajuntament.

Resulta estrany, i en certa forma incomprensible que el nostre Alcalde, partidari de plans directors i generals, que engloben no una sinó varies actuacions globalitzadores, no tingui un pla del cas antic. Pla en base al qual l'inici del carrer Jaume Casanovas sigui un element més integrat dins del mateix.

Així doncs, a falta d'aquest pla general, per exemple, es volen suprimir les places d'aparcament de l'inici del carrer, tal i com s'ha fet amb les del Ferran Puig, sense crear-ne de noves. Igualment, s'ha tallat el trànsit de vehicles per la Plaça de la Vila en direcció al Jaume Casanovas, sense donar cap solució un xic coherent a tots aquells veïns que necessiten entrar-hi.

Aquest dos exemples són tan sols una mostra dels molts problemes ocasionats pel tall de la Plaça de la Vila, i dels que s'ocasionaran amb la futura pavimentació del carrer en un sol nivell.

Finalment, s'ha de destacar les presses de l'Ajuntament per elaborar i aprovar un projecte, en el qual no s'ha tingut en compte l'opinió dels veïns de la zona.

JAUME VILÀ

Una noia de poble anomenada Rosa que va voler ser soprà

Al Prat viu una dona extraordinària que es diu Rosa Rius i Company, que un dia va ser escollida per arribar a les més altes cotes dintre de la lírica. Va estudiar a Alemanya, França i Itàlia, i es va relacionar amb els més grans del «bello canto».

La seva veu, de reconeguda qualitat, va captivar als més exigents dels entesos en òpera. Encara avui, als seus 60 anys, el seu coll emet les més boniques àries de les més grans òperes fetes per noms immortals com: Wagner, Puccinni, Vivaldi, Verdi, etc. És una gran desconeguda al món internacional de l'òpera, però a la vegada, fa ja molts anys, va ésser reconeguda com a una de les millors i tot perquè va voler continuar essent una noia de poble i mai va renunciar a la seva innocència, més enllà del seu amor pel cant.

Rosa és especialment estimada al Prat, tant per la seva faceta humana com per l'artística. Estem davant, doncs, d'una soprano de categoria superior comparable a la de la coneguda Montserrat Caballé, amb la que va compartir estudis, i que per molt diverses qüestions de la vida, avui aquests records són amargs. Quan surt la Montserrat Caballé en escena a través dels medis de comunicació, encara ara els ulls de Rosa s'humitegen. Són records que formen part de la decisió que en el seu dia va prendre Rosa de deixar l'escena.

«DELTA» ha volgut amb aquesta entrevista redescobrir pels seus lectors i amics a Rosa Rius i Companys, qui va poder ser una de les grans en l'art líric i per a nosaltres, la millor.

- Qui o quines van ser les causes que la van decidir a estudiar òpera?

- Vaser Josep Antoni Bertrand i Mata qui, per mediació de Montserrat Caballé i la seva professora Conxita Badia, que després va ser també la meua, els qui em van presentar al senyor Bertrand, propietari de les terres que els meus pares tenien llogades, ja que jo sóc filla de pagesos. El senyor Bertrand em va cridar a la seva casa i allà, acompanyada per un piano, vaig interpretar algunes de les peces d'òpera que jo em sabia d'oïda. Després d'aquesta primera interpretació, el senyor Bertrand va manifestar als meus pares la seva estranyesa de que mai li haguessin comentat les meves qualitats artístiques.

A mi, en un principi, l'òpera no m'agradava, més aviat m'agradava la «zarzuela», però en una ocasió en que en un cinema del

Prat feien una pel·lícula que es deia Madame Butterfly, em va provocar un sentiment desconegut per a mi, fins el punt de que vaig sortir del cinema plorant com a una magdalena.

Vaig aprendre'm l'ària de la pel·lícula sense saber solfa i la cantava constantment, especialment mentre em canviava als vestuaris de la Seda, que era on jo treballava, fins al punt que un dia el Josep M^a Vila, que cantava a la Coral del Prat (Lo Llobregat de les Flors), es va fixar en mí i em va portar al mestre Estalella, el qual em va començar a ensenyar acompanyada pel piano l'Ave Maria de F. Schubert. Encara avui m'és molt difícil interpretar-la. Josep M^a Vila va ensenyar-me solfa i vaig començar a cantar «zarzueles» a l'agrupació Cervantes.

- Com va ésser els seus inicis al Conservatori?



- Uns amics dels meus pares van ser els que em van portar al conservatori del Liceu de Barcelona per una audició, i em van admetre immediatament. Vaig participar en molts concursos i els vaig guanyar, com el de Santa Cecília o la medalla d'or del conservatori, etc. En tinc tants que no els recordo ben bé tots. Ara tindria una feinada per buscar-los per casa. De fet no he guanyat mai cèntims, només rams de flors i bombons.

- Algun desengany?

- El meu primer desengany el vaig tenir arran de participar en un concurs de cant al conservatori de Madrid, al que vaig anar acompanyada de la meua mare. Ningú va voler acompanyar-me al piano perquè deien que «acompañar a una catalana era jugarse el empleo», així que va ser una de les persones allà presents qui li va demanar al mestre Miguel Zanetti que m'acompanyés al piano durant la prova, que va ser tot un èxit i inclús vaig sortir al NODO, però el premi no va ser

per a mi, i això va provocar un fort alderull entre les persones presents que van mostrar la seva indignació per la injustícia envers a mi.

- Quines van ser les seves estàncies a l'estranger?

- Un primer viatge a Marsella junt a Montserrat Caballé, que ja havia començat a mostrar un cert despreu cap a mi durant una estància anterior de les dues a un concert a Santiago de Compostela, on m'havia obligat a cantar partitures de Wagner, que llavors no m'agradava gens i en canvi avui m'agrada molt. De fet, encara guardo les partitures, que estan mig esborrades de les llàgrimes que vaig derramar. Vaig tenir molt d'èxit i em van felicitar molt, però res més, així que vaig afagar el tren i vaig tornar cap a casa. Ni la Caballé ni els demés van fer res per impedir-ho. Temps després em van enviar a estudiar a Alemanya amb el gran Max Laurence,

reconegut mestre internacional. Després, a Viena, on vaig tenir l'oportunitat de cantar l'òpera, però degut a que em faltaven «taules» envers de no haver interpretat òpera en cap teatre important i no tenir representant, no em van cridar.

S'ha de tenir en compte que jo ja tenia 28 anys i ja és una edat molt avançada per començar a fer òpera encara que tenia 14 òperes apreses. Vaig continuar estudiant a Alemanya de la mà dels meus protectors, els senyors Beltran, i després vaig anar-me'n a Itàlia, on vaig estar més d'un any. Durant aquesta època vaig

viatjar molt, fent audicions i proves, vaig estar molt sola i vaig plorar molt. Tots em felicitaven i em prometien i ningú em deia coses concretes. Vaig tornar al Liceu de Barcelona, on sempre van utilitzar-me de suplent, quan les sopranos no anaven al teatre. Penso que Déu, en pensar en mí, va voler donar-me veu però no fama. Després vaig conèixer al meu marit al Prat i vaig decidir deixar d'intentar-ho.

- Per què va deixar d'actuar?

- Quan em pregunten els amics i coneguts que perquè vaig deixar-ho, m'és molt difícil explicar-ho. Aquest món de l'òpera és molt complicat i s'ha de tenir com a dona una especial predisposició que vagi més enllà de l'art com a tal. Oi que m'enten? No obstant, canto pels amics i en ocasions, quan m'ho demanen familiars o entitats, i puc assegurar-li que quan canto, sóc feliç.

JOAN MATEU

acusat de practicar ritus satànics, perquè en aquests llibres hi ha una part de màgia al final, per imitació moltes vegades als llibres medievals. Bàsicament són ambients medievals, però també de ciència-ficció, d'ambient futurista... N'hi han moltes ambientacions possibles.

L'esperit del joc és que la gent gaudeixi

- *Què penseu de les consoles, els videojocs i tots aquests jocs que estan tan de moda?*

- Doncs també ens agraden. Estem intentant introduir un joc de rol per ordinador, amb l'ajut de tècniques de disseny tridimensional. Ens sembla una bona idea, encara que només està en fase experimental.

- *Què sabeu de la difusió dels jocs de rol?*

- A Espanya es juga bastant, i als Estats Units, molt més. De tota manera, el sistema de joc de la majoria de clubs d'Espanya es basa en els llibres que compren i segueixen les regles al peu de la lletra. Nosaltres creem els nostres jocs, i això respecta l'esperit del joc, que és precisament que la gent gaudeixi. Això només és possible si hi ha una mica de flexibilitat per fer més emocionat la partida.

Imaginació, creativitat i i dots d'interpret

- *Què s'ha de fer per formar un club de rol?*

- Doncs reunir quatre amics i jugar. Som un club que accepta gent de totes les edats, només exigim imaginació i creativitat, i que siguin una mica actors per poder interpretar un paper. Nosaltres intentem evadir-nos una mica de la realitat., d'aquest món tan materialista. Avui dia la gent només s'ho passa bé bevent cervesa i parlant sempre del mateix. Això és molt avorrit, potser hauries de fer coses diferents, oi? Estudiem, treballem, ens relacionem amb gent... No som tan bojós com diuen.

Aquests nois han sortit recentment a la revista «Líder», la revista més prestigiosa d'Espanya relacionada amb els jocs de rol. «Sí, volen fer-nos un sponsor, com una associació. Sembla que som un club interessant, ja els hem enviat uns quants jocs nostres a la revista. El problema és que no podem arribar a ser molta gent perquè llavors és molt difícil conjuntar a tots els jugadors».

Ja heu vist, amb la vostra imaginació podeu crear les escenes de la vostra pel·lícula. Qui volia ésser un guerrer? I un follet? I un monstre? I un mag? I... què més voleu ser?

M^a JOSÉ MARTÍN



Nos dejaron «Sin aliento»

Miguel Fargas (voz), Beni García (guitarra), Javi González (guitarra 2), Blay (bajo) y Albert Martínez (batería) forman el grupo «Sin aliento», de Gavà. Estos chicos actuaron el 27 de Marzo dentro del ciclo de conciertos de «Circuit Zero» y tuvieron como teloneros al grupo de El Prat «Irresponsables».

Su debut en el circuito coincide con el inicio de una nueva etapa del grupo, mucho más experimental en escena, mientras que la música sigue siendo de momento pop-rock.

«Sin aliento» se formó hace poco más de un año a raíz de un concierto de cantautores que hubo en Viladecans, en que el resultado «no fue del todo malo», aunque no ganaron. «Nos gustó la experiencia», cuentan, «y montamos el grupo».

Un cantante espectacular

Este es su segundo concierto dentro del «Circuit Zero», después de tocar en su ciudad de origen y dicen estar bastante contentos. «Aquí al menos la gente ha respondido. Se ve que hemos provocado porque tengo incluso propina». El público tiró a Miguel duros y pesetas durante el concierto. El chico es bastante espectacular en el escenario y no cabe duda de que rompe todos los moldes de un cantante tradicional. «Es el mejor local donde hemos tocado. El sonido es el mejor que hemos tenido. Yo me oía perfectamente, cosa que nunca me había pasado».

Quizás el punto flojo de la actuación fue la pobreza de temas propios. De las 14 canciones que tocaron, 8 fueron versiones de temas más o menos actuales del pop-rock y sólo 6 eran temas propios del grupo.

- *¿Por qué habéis decidido hacer tantas versiones? ¿Quizás porque lleváis poco tiempo?*

- No, porque a base de hacer conciertos nos hemos dado cuenta de que también es muy aburrido que todo sean originales. Aunque nosotros nos lo pasamos bien, para el público es un poco «chungo». Siempre que se hacen versiones, animas un poco el ambiente.

«Los sitios donde tocar son muy escasos»

- *¿Qué os parece el Circuit? ¿Qué creéis que puede aportar a los grupos y a vosotros en particular?*

- Pues más rodaje, que se nos conozca un poco más. Quizás igual nos salen más conciertos. Rodaje, ante todo, y sitios donde tocar, porque eso es muy escaso. Sobre todo encuentro que aquí está bastante bien organizado. En Gavà, pues está bastante mal. También es porque no hay sitios donde tocar allí. Aquí hay un sitio estupendo y allí pues no hay.

- *¿Habéis tocado en algún otro sitio, así, organizado?*

- Bueno, todo nos lo organizamos nosotros. Tocamos en una fiesta de una organización de estudiantes en Viladecans. Fue nuestro primer concierto como grupo consolidado. Pero prefiero este sitio, este es genial. Han controlado muy bien el equipo y el resultado ha sido muy satisfactorio. Siempre te queda aquello de que puede salir mejor, pero...

- *¿Vosotros qué pretendéis con la música?*

- Vivir de la música, si se pudiera, estupendo. La música nos gusta bastante, no es una simple cuestión de dinero, porque por dinero también podríamos hacer otras cosas. Pero en esto das a la gente algo que es tuyo.

«Un saludo y gracias por las 30 Pts. Que la próxima vez tiren billetes, que bienvenidos son».

M^a JOSÉ MARTÍN

COPISTERIA

ALONSO

C/ de la Marina 2-4 Tel. y Fax. 379 49 40 - 08820 El Prat de Llobregat

• FOTOCOPIAS EN COLOR (Laser)

• COPIAS DE PLANOS

• TODO TIPO DE ENCUADERNACION

• PERSONALIZA TU CAMISETA CON CUALQUIER FOTO

Gran éxito del grupo pratense en el Teatre Joan Magriñà

Irresponsables: "Nosotros sí que somos genuinamente de El Prat"

«Irresponsables» llenaron la sala del teatro Joan Magriñà el pasado 27 de Marzo en lo que fue su primera gran actuación en El Prat. Fueron los teloneros del grupo de Gavà «Sin aliento», pero atrayeron en mayor medida la atención. Ésta fue la segunda sesión de «Circuit Zero» en El Prat, en su cuarta edición que finalizará el 29 de Mayo con la actuación de «Pink Panthers», de Sant Feliu de Llobregat

Sabor a «Dire Straits»

Este joven grupo de El Prat sorprendió a propios y extraños con su buen hacer y, sobre todo, con su repertorio. Prácticamente todos los temas de cosecha propia, excepto un tema, excelentemente versionado, de la banda inglesa «Dire Straits». El regustillo melódico de este grupo inglés se deja entrever en la mayoría de las canciones de «Irresponsables», sin ser por ello el mérito menor.

- ¿Qué os ha parecido vuestra primera «gran» actuación en El Prat?

- Pues estamos muy contentos, aunque podría haber salido mejor. Supongo que tendríamos que haber ensayado más tiempo, pero en general ha estado bien.

- *Ha venido mucho público a veros actuar. ¿Cómo ha sido su respuesta?*

- Pues sí, ha venido bastante gente y estamos muy agradecidos a toda la gente que nos apoya. Muchas gracias a todos los que han venido. Tenemos un público fiel.

- *¿Cuánto habéis tardado en hacer esos 14 temas?*

- Hemos pasado en un mes de tener una canción a tenerlas todas. Hemos compuesto a contrareloj. Y además, en una semana el batería se ha tenido que aprender todas las canciones, porque nuestro batería habitual se ha roto el brazo.

- *En la versión que habéis tocado, ha colaborado otro chico tocando el saxo.*

- Sí, éste es Paco. Quedamos en hacer una versión y ha funcionado muy bien. Al principio pensábamos hacer dos, pero el tiempo se nos echaba encima.

Aspiramos a entrar en el «Circuit» en la próxima edición

- *¿Y qué pensáis hacer próximamente?*

- Pues tocar en más sitios y hacer más canciones. Para el día de Sant Jordi, el 23 de Abril, hay rumores de hacer un macro-concierto en el instituto Salvador Dalí, con todos los grupos que hay en El Prat. Lo que sí aspiramos es que nos escojan para el «Circuit Zero» en la próxima edición, que nosotros sí que somos genuinamente del Prat, no como otros, y ade-



más somos buenos, hay que decirlo.

- *¿Tenéis problemas para ensayar?*

- Pues sí, que los vecinos tengan un poco de consideración. Si hay algún problema, que

vengan a decirlo directamente, no que llamen a la Guardia Urbana, que ya es la segunda vez que nos ha pasado. Nosotros tocamos por divertirnos, de momento no nos ganamos la vida en esto, al fin y al cabo es una vez a la semana, y a partir de las 10 de la mañana. A esa hora, y en día laborable, no se pueden quejar, y menos llamar a la policía. El día que nos ganemos la vida con esto ya tendremos un local climatizado para ensayar. Si nosotros tocamos allí es porque no tenemos otro sitio donde tocar, y estamos esperando que el Ayuntamiento nos dé algún local donde no tengamos que molestar a nadie. Y lo mismo necesitan todos los grupos del Prat.

«Otra cosa. No al desvío. Y eso de verdad, va en serio. Colaboramos con la causa, pero totalmente, para lo que haga falta».

Estos chicos buscan novia, y puede que sean un buen partido: guapos, simpáticos y casi, casi, famosos. ¿Qué más se puede querer?

M^a JOSÉ MARTÍN

Ara fa 75 anys

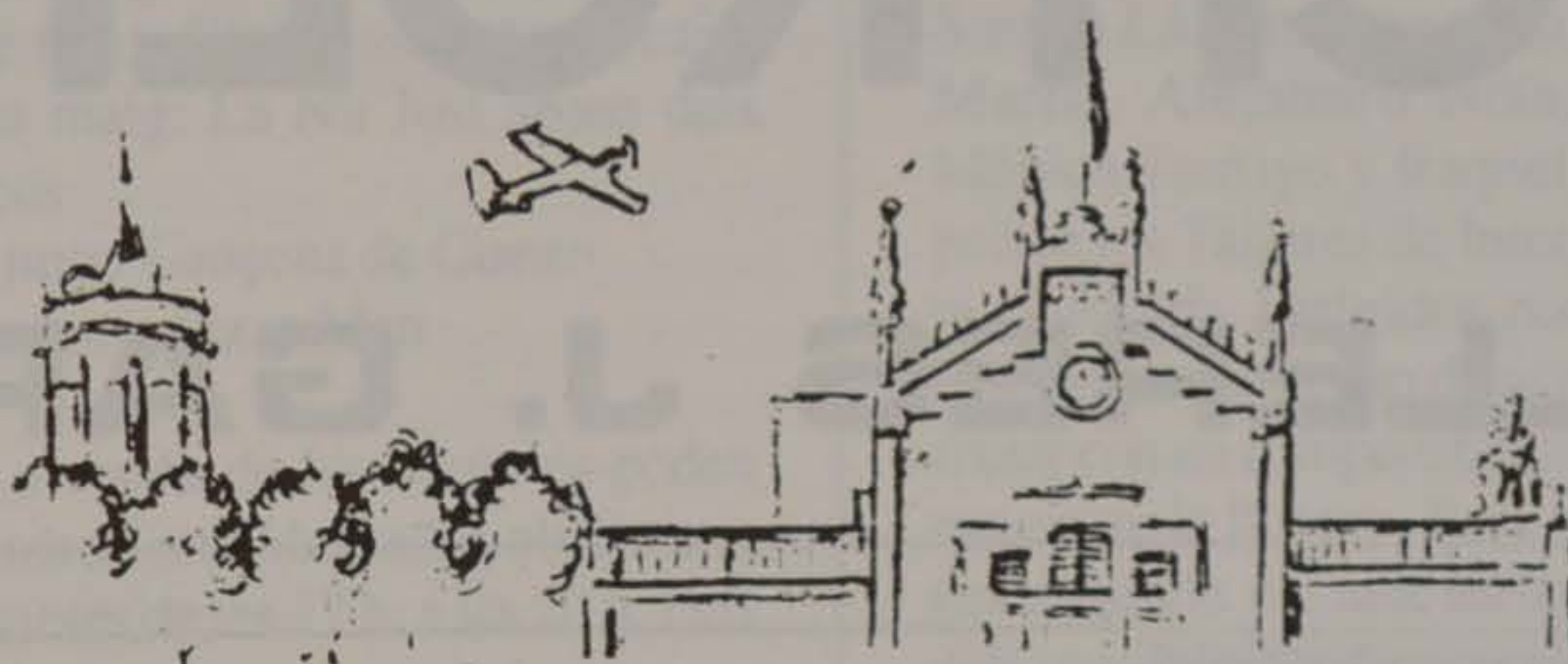

Una bàscula pública al Prat

L'Ajuntament d'El Prat acordà adquirir una bàscula pública, la qual fou instal·lada a la banda de Llevant de l'Edifici Consistorial, on s'inicia el carrer Major. Per disposició governamental, s'adelantà l'hora oficial, a partir de les 23 hores del dia 15 d'abril. Aquest avançament d'una hora hauria de regir fins el dia 6 d'octubre.

JOSEP FERRET



Art moble a Torre Muntadas

Amadeo Oliveres és el pintor que ha exposat els seus quadres a la sala d'Art Josep Bages fins el 4 de març. Pratenc de 39 anys, Oliveres pertany a la generació durant la qual el televisor ja estava completament instal·lat a la nostra societat i, per tant, coneix molt bé el paper importantíssim que té aquest aparell en la nostra civilització. «Un paisatge electrònic creat per un televisor amb pantalla d'alta definició -diu el pintor- serà l'únic que penjarà de la paret a finals d'aquest segle». Assabentat d'aquest paper i amb l'objectiu de que l'art domèstic no desaparegui mai, Amadeo Oliveres proposa en aquesta exposició una nova tendència en la pintura: l'art moble. Aquest nou estil pictòric fa dels quadres una cosa bella però útil, transformant-los en mobles, maletes, petits teatres..., tots ells immersos en una àmplia gamma de colors enlluernadors. (D.M.)

Premi periodístic Delta del Llobregat 1993

L'Ajuntament del Prat convoca la tercera edició del Premi Periodístic Delta del Llobregat. Aquest premi parteix de l'interès per aconseguir un desenvolupament integrat i respectuós del territori del Delta i té com a objectiu el desig de promoure el coneixement d'aquesta zona, la seva problemàtica i la seva potencialitat com a espai d'oci i de lleure per a la població de l'entorn.

El Premi Periodístic Delta del Llobregat vol incentivar el treball realitzat per una persona, un col·lectiu o per qualsevol mitjà de comunicació pel que fa a la difusió d'informació, a l'anàlisi i reflexió entorn del desenvolupament territorial del Delta del Llobregat. També sobre la mateixa temàtica s'inclou una segona categoria, l'escolar.

Per a més informació i bases, dirigir-se a la Regidoria de Cultura de l'Ajuntament.

Agenda de Teatre a Torre Muntadas

16 d'abril: La Casa de Bernarda Alba
 30 d'abril: Carcajada Salvaje
 7 de maig: ¡Porca Miseria!
 16 de maig: Al Vostre Gust
 22 de maig: Els Clàssics Americans
 30 de maig: La Nit Just abans dels Boscos
 5 de juny: Cançons de Guetto
 11 de juny: Pizza Man

La venda de localitats es poden adquirir a Torre Muntadas, els dimarts i dissabtes de les 17 h. a les 20 h. I els dies de funció.

Els horaris de representació són: Divendres i dissabtes a les 22 hores i les que es fan els diumenges a les 19h.

Silvia Munt i Pep Munné en Cartes d'Amor

En el Teatro Kaddish de nostra ciutat del 26 al 28 de Març, se estrenó la obra del dramaturg americà A.R. Gurney, titulada «Love letters». La traducció al català de «Cartes d'amor» la realitzà Josep Costa, así com la direcció del muntaje.

Cuando Silvia Munt y Pep Munné, grandes profesionales de la interpretación, entraron en escena, se convirtieron en Andrew, un rico irlandés, y Melisa, una mujer liberal procedente de una familia adinerada, transmitiendo al público asistente sus cartas de amor.

Los dos famosos actores tuvieron la gentileza de recibirnos y hablarnos de sus sentimientos vividos en el escenario.

Silvia Munt (Melisa) nos dice: «Como la obra está tan bien escrita, te lleva a involucrarte y plantearte los sentimientos de Melisa, porque éstos son como la vida misma: Melisa puede tenerlo todo pero es rebelde e inteligente, por consiguiente, las personas como ella acostumbra a ser las más desgraciadas, viviendo y muriendo en una aterradora amargura. Pienso que es un personaje en el que me veo al menos de cerca identificada, y me siento muy mal cuando lo interpreto».

Pep Munné (Andrew) añade: «Al enterarme que Melisa no estaba, sentí una soledad absoluta y sofocante. Mientras vivía, sabía que podía contar con ella, después descubrí que no era así porque tuvo demasiados escrúpulos».

Al finalizar la función, el público los despidió con un gran aplauso por la profesionalidad mostrada por los actores. (A. Espuny)

«Háblame como la lluvia...»

Olga Balleja, Luís Bondía, Jordi Grau, Susana Lázaro, Francisco Lorenzo, Leticia Marfil, Alejandro Nisa, Alicia Ramos, Mónica Tamayo y Raquel Villanueva componen los Talleres de Interpretación del teatro Kaddish. Dirigidos por la actriz Blanca Pàmols, este grupo de actores nos hizo disfrutar con un rompecabezas titulado «Háblame como la lluvia». Esta obra de teatro está estructurada en una serie de monólogos y diálogos independientes todos ellos entre sí, pero unidos por una temática similar. Soledad, amor, frustración, celos, odio y muerte se unen para formar un todo, que es la vida misma. (D.M.)

BOLSOS **Delcar**

ARTICULOS
DE PIEL
Y VIAJE

Federico Soler, 6
El Prat de Llobregat
Teléfono 370 19 53



ASESORIA JURIDICA LABORAL
ADMINISTRACION DE FINCAS / SEGUROS

Jaime Casanovas, 102 - 104, bjs.
Teléf. 379 59 99 - Fax 379 59 99
08820 EL PRAT DE LLOBREGAT (Barcelona)

Presentació de la Coordinadora contra el desviament del riu

«Salvem el Delta del Llobregat»

Associacions i particulars d'origen divers formen part de la Coordinadora

Sota el lema «Salvem el Delta del Llobregat», es va presentar al Prat la Coordinadora contra el desviament del riu Llobregat i en defensa del delta. L'acte es va organitzar al bar del Centre Artesà el passat 26 de març, amb una gran assistència de públic.

A la presentació de la Coordinadora hi van intervenir tres ponents: Jaume Codina, conegut historiador del Prat i president del Centre d'Estudis Comarcals del Baix Llobregat, Eduard Moreno, advocat entès en temes urbanístics i Joan Martínez Alier, economista i professor en l'UAB (Universitat Autònoma de Barcelona), que va haver de fer també de biòleg substitut, degut a l'ausència de Pau Esteban, biòleg responsable de l'Àrea de Medi Natural a l'Ajuntament del Prat, van tractar des de diferents punts de vista el tema del desviament del riu Llobregat i el Pla d'Infraestructures del Delta.

Preocupats pel futur del Delta

La Coordinadora aplega grups i gent d'origen molt divers, tant pel que fa al seu lloc geogràfic de procedència (El Prat, Esplugues, Bellvitge, Hospitalet, Barcelona...) com a les institucions que representen. Grups ecologistes (CISEN, DEPANA, Acció Ecologista, Grup Ecologista de Bellvitge), partits polítics, com ERC i PCC, entitats ciutadanes, com el Col·lectiu de Solidaritat amb Centre-Amèrica i sindicats, com UGT i CCOO, a més de persones no vinculades a cap associació conformen l'amalgama de gent que «encara és sensible al tema i no vol llençar la tovallola davant del pla imposat pel MOPT i la Generalitat», segons paraules del portaveu de la Coordinadora, Oriol Leira, i membre d'acció Ecologista.

«Defensem la qualitat de vida de la gent que hi vivim»

Oriol Leira va denunciar la política del pla «Barcelona 2000» com un intent de «deixar un centre de Barcelona maco, de boti-



gues, oficines, monuments, zones lúdiques... i enviar el més desagradable, el que comporta la industrialització i els serveis intermodals com el port i l'aeroport, cap a la perifèria». Darrera d'aquest projecte hi ha una actuació molt dura contra el medi i fonamentalment contra el col·lectiu humà. Quedaran unes illes urbanes aïllades i perifèriques, envoltades d'autopistes, mercaderies perilloses... i amb un alt grau de contaminació, que comportarà el descens de la qualitat de vida. «Els ecologistes no defensem només els ocellets, sinó la qualitat de vida de la gent que hi vivim», va afegir.

«Guanyar diners domina sobre l'ecologia»

«Ara la crematística de guanyar diners domina sobre l'ecologia». Aquestes van ser les paraules de l'economista Joan Martínez Alier en referir-se al Pla d'Infraestructures del delta. Martínez Alier, a l'igual que Leira, va inserir el projecte del Ministeri d'Obres Públiques i Transports dins d'un fenomen més ampli que comporta l'expansió metropolitana de Barcelona per treure el que «fanosa» de la ciutat. Segons Martínez Alier, «comarques tan importants com el Baix Llobregat, el Vallès i el Maresme podien haver estat un cinturó agrícola fonamental, però això no és compatible amb la industrialització». Va demanar que es facin estudis d'impacte ambiental «segons la normativa», perquè la zona «té un

valor ecològic i econòmic que es pot estendre al futur indefinidament». Martínez Alier va recordar que «una vegada fet malbé, un delta està fet malbé per sempre».

«Ara sembla que va de veres»

Jaume Codina va insistir en la seva postura contra el desviament del riu, perquè «és innecessari i perjudicial per l'hàbitat del taic». «Ara sembla que va de veres, però és que cada vegada ho ha semblat». Les paraules de Codina portaven els assistents allà per l'any 1976, quan «tota una comarca va donar suport al Prat, que va dir NO». A la gran manifestació que va determinar que l'expedient fos arxivat, una de les moltes pancartes deia «Desviament = interessos especulatius. No desviament = interessos populars». Jaume Codina va afirmar rotundament que «l'altra cara dels interessos populars continuen sent els interessos especulatius». Segons Codina, «s'han anat acomplint totes les afirmacions dels coneixedors de la zona», tals com són la salinització de l'aquífer del Delta, la impermeabilització del terreny i el reconeixement per part del Port Autònom de Barcelona de què en una part el port ha de créixer mar endins. «Si al 76 el rebuig va ser total, perquè sabíem que era perjudicial, avui encara ho tenim més bé», va afegir.

Malgrat tot, no tot és dolent. Jaume Codina va citar durant la seva intervenció, com a signe positiu l'entrevista que van mantenir

el 23 de març Antoni Pujol i Josep Munné, els directors del port de Tarragona i de Barcelona, respectivament, per fer una actuació conjunta i construir un front portuari català, una idea «també sustentada fa molt anys per l'Ajuntament del Prat». «Per ser un port com el de Marsella, el port de Barcelona hauria d'arribar des de Mataró fins a Sitges... Toquem de peus a terra», va objectar Jaume Codina. D'altra banda, l'advocat Eduard Moreno va parlar del «dret dels ciutadans a la naturalesa, que està a l'article 45 de la Constitució i que diu que la gent té dret a gaudir d'un medi ambient adequat». Moreno instà els ciutadans a usar aquest dret i va augurar l'existència d'un gran moviment ecologista a finals del segle XX «semblant als grans moviments socials de finals de segle».

«L'aquífer és un dipòsit d'emergència»

Després de la intervenció dels tres ponents, es va obrir un torn de preguntes i respostes en què van intervenir, entre d'altres, Josep Ferret, insigne col·laborador «Delta», qui va advertir sobre la necessitat de preservar l'aquífer del delta del Llobregat i va remarcar el seu caràcter com a «dipòsit d'emergència en cas de desastre». Ferret va denunciar que «es volen inutilitzar les reserves hidrològiques del delta per justificar portar aigua del Ter, que és un altre gran negoci».

El president de l'Associació dels Amics de la UNESCO del Prat va expressar la intenció de la novella institució de col·laborar amb la Coordinadora «des d'una actitud de serietat, democràcia i respecte, en defensa del Prat i de quelcom legítim, bonic i extraordinari, com és el nostre entorn, la nostra naturalesa i la pròpia vida». Un assistent a l'acte informatiu va demanar una mobilització popular activa, com la del 76, per aconseguir d'aturar una altra vegada el projecte. Ho aconseguirem?

M^a JOSÉ MARTÍN

Se auguran encierros de vecinos de San Cosme en el Ayuntamiento

Las notificaciones de desahucio hechas por el Juzgado del Prat a un centenar de vecinos que ocupan de forma irregular diversas viviendas en el sector conocido como «las 801», ha motivado un profundo malestar entre los vecinos del sector, que ya han anunciado su oposición a las medidas de desahucio. Las medidas son el resultado de la gestión del Ayuntamiento y de la empresa pública ADIGSA, quienes pretenden regularizar e identificar a los verdaderos ocupantes de las viviendas, que tienen que ser derribadas y sus inquilinos alojados en los nuevos pisos de acuerdo con el Plan de Remodelación.

Los problemas empezaron tras el último censo hecho por ADIGSA en el sector de «las 801» a finales de los años 80. Desde entonces, las cosas han cambiado ostensiblemente, dado que numerosos ocupantes de las viviendas han «traspasado» a terceros de forma fraudulenta, con lo que el problema de adjudicación de los pisos nuevos se complica enormemente. Es especialmente significativo el hecho de que sean familias gitanas las que se han aposentado fraudulentamente en las viviendas, sin control alguno de la empresa pública ADIGSA, administradora de las mismas en el barrio de San Cosme.

En los acuerdos y compromisos a los que llegaron la Administración a través de ADIGSA, el Ayuntamiento y las AA.VV. del barrio, se hacía especial hincapié en la necesidad de efectuar una apurada selección de los solicitantes a los pisos nuevos, especialmente identidad y medios de vida, así como información de buena vecindad. Con estas medidas exigidas por los representantes de los vecinos, se asegura al barrio la identificación de los narcotraficantes y el uso de algunas viviendas para las operaciones de compra-venta y depósito de productos provenientes de robos, etc.

A instancias de declaraciones hechas por diferentes miembros de las AA.VV. del barrio, quienes se niegan a hacerlas de forma oficial para no entrar en descalificaciones, dada la diferencia de criterios en el tema de los desahucios este periódico ha comprobado que la

AA.VV. San Damián apoya incondicionalmente a todos y cuantos están amenazados por el desahucio y demás pretendientes a viviendas nuevas, hasta el punto de ser la misma asociación la que está organizando futuras acciones, tal y como anunciaron en una asamblea celebrada en la Iglesia del barrio, acciones que se materializarán con un próximo encierro en el Ayuntamiento del Prat.

Por otro lado, la AA.VV. San Cosme, apoya las medidas decretadas por el Juzgado a instancias de los acuerdos que en su día se tomaron, como medida cuatellar para una futura integración en el barrio de un buen número de vecinos que tienen necesidad urgente de una vivienda digna, por lo tanto la Asociación no va a tomar parte en la polémica que podría generar una guerra en el barrio, según manifestó a este periódico un miembro de la asociación, el cual añadió: *Cada vez se confirman las sospechas de que todo este asunto responde más a una estrategia política que a una defensa de unos intereses sociales.*

JOAN MATEU

Aclaración Servicio Taxi en El Prat

En el presente mes de Abril, se han repartido por El Prat unas tarjetas publicitarias con el nombre de Radio Taxis El Prat, de color blanco y verde, con el número de teléfono 478 30 30. Estas tarjetas son ilegales. La compañía de taxis del Prat «RADIO TAXIS PRAT S.L.» advierte a los usuarios que esta compañía de taxis no pertenece al Prat y, por lo tanto, es un fraude para los señores clientes del Prat. Los números correspondientes a RADIO TAXIS PRAT S.L. son el 379 16 11 por el día y el 370 16 11 las 24 horas.

Sirva la aclaración para evitar cualquier tipo de problemas.

José Pérez Garrigos
Presidente RADIO TAXIS PRAT S.L.

BREUS

Tendència a l'augment del preu mig de les vivendes

Ha augmentat el preu mig de les vivendes en la majoria de poblacions del Baix Llobregat. Les excepcions són Sant Just i Esplugues i les de major increment han estat Sant Boi amb un 19'4% i L'Hospitalet en un 19'8%. En el cas del Prat, l'augment ha estat d'un 8'2% respecte al 6'1% de Molins de Rei o el 6% de Cornellà.

Les localitats que han augmentat l'oferta de vivendes de nova construcció han estat Sant Just, L'Hospitalet i Sant Andreu de la Barca, mentre que poblacions com El Prat, Sant Boi, Castelldefels... han reduït el número. D'altra banda, l'Incasòl va acabar l'any passat amb 628 vivendes de promoció pública directa otorgades en El Prat, Sant Joan i Esplugues.

Redada en el Baix

La policia va detenir 35 persones presuntament implicades en el tràfic de drogues, en una operació portada a terme en les localitats de Castelldefels, Cornellà, El Prat, Sant Boi i Sant Feliu. Durant la mateixa van ser identificades 427 persones, van ser intervingudes 810 dosis de cocaïna i 150 d'hachís, també es va recuperar un cotxe robat i es van poder aclarir una vintena de delictes relacionats amb el narcotràfic. L'èxit de l'operació va ser possible gràcies a la coordinació de les comissaries, que van actuar en els punts habituals de reunió dels traficants.

Confisquen 56 quilos de coca a l'aeroport

La Guàrdia Civil va detenir una parella d'espanyols a l'aeroport d'El Prat, després de trobar 56 quilos de cocaïna. Aquests intentaven entrar la droga al país després de viatjar per alguns països de Llatinoamèrica i desplaçats a Nova York, on van ser vigilats.

Gràcies a la Guàrdia Civil, a agents de la DEA i membres del servei de vigilància Aduanera, ha estat possible trobar la major quantitat de droga fins ara incautada a l'aeroport. En el mercat tenia un valor de més de cent milions de pessetes.



SUZUKI

TALLERES J. MARTI

EXPOSICION Y VENTAS

Ctra. Aviación, 25 Tel. 370 28 02

EL PRAT DE LLOBREGAT

LO MEJOR
DE SUZUKI
COMPRELO
EN EL PRAT

SERVICIO POST-VENTA
C/. Urgel, 18 Tel. 379 48 96
EL PRAT DE LLOBREGAT

HISTORIAS CONSAGRADAS

Menuda noche la de aquel día

Menuda noche la de aquel día, debieron pensar los protagonistas de la historia de esta ocasión, dos adultos cincuentones, que cierto día decidieron, con motivo de su participación en una manifestación en defensa de sus puestos de trabajo -o al menos eso les dijeron- apartarse de la comitiva y encaminarse hacia el barrio «chino», para echar una canita al aire. El encuentro con una trabajadora del «amor», conocida de uno de nuestros protagonistas, fue la causa de un desgraciado suceso. Al solicitar ésta, cambio de 10.000 Pts. para atender a un «cliente», operación que atendió el protagonista de la historia, en plena calle y que a buen seguro fue observada por alguien que pensó que se trataba de una transacción para la venta de droga o algo parecido.

Fue a partir de ese momento cuando nuestros protagonistas se dan cuenta de que son seguidos por dos individuos de mal aspecto y que tras cerciorarse de que es cierto, optan por intentar despistarles a través de las calles de Barcelona, para finalmente llegar mediante el transporte de metro a la estación de Bellvitge lugar donde estaba aparcado el coche de uno de nuestros protagonistas. Uno al otro se sacuden el miedo y se autocalifican como «tontos del culo» o «medicas». Lo cierto es que, en un arrebató de valor y revancha, ambos deciden volver a la ciudad para terminar lo iniciado y que fue interrumpido por la presencia de los dos sujetos de mal aspecto.

Tras el inicio, otra vez, del recorrido por el barrio del «vicio» y el «sexo», estos se dan cuenta que vuelven a ser seguidos por los dos jóvenes de mal aspecto, lo que vuelve a provocar el pánico entre los dos cincuentones y su huída hacia el barrio de la Barceloneta, entrando en uno de los numerosos restaurantes de la zona con la esperanza de despistar a sus perseguidores. Cual no sería su sorpresa, cuando uno de los protagonistas de esta historia, en medio de una succulenta mariscada, le dice a su compañero: ¡*Note nuevas! Creo que los tenemos a nuestra espalda... y se están acercando...* La reacción de éste es instintiva, al mismo tiempo que cogía la botella de vino por el cuello la rompía y luego, una vez rota, la incrustaba en la cara de uno de los que les habían seguido, abriéndole una profunda brecha en su faz que provocó el que el otro acompañante exhibiera una placa de policía y la pistola reglamentaria, ante la sorpresa de nuestros protagonistas, aterrorizados al creer que se trataba de un asalto.

La posterior detención y pase del agresor a la prisión de la Modelo, así como el ingreso en el Hospital del policía y el juicio, que ha tenido lugar recientemente tras la libertad bajo fianza, estos últimos meses han dado lugar finalmente a una sentencia de doce años y un día de prisión para el agresor y un millón de pesetas de indemnización para el policía. ¡Qué noche la de aquel día!

DIK TURPIN

BREUS

El 605 passa a dir-se 65

La línia d'autobusos que cobreix el trajecte de Plaça Espanya al Prat, ha canviat de nom passant-se a nomenar 65.

El canvi és degut a la decisió de la companyia d'homologar les designacions de les línies, de forma que totes tenen solament dos números.

Riso Corporation, a El Prat

La multinacional japonesa Riso Corporation, que es dedica a la fabricació i distribució d'impressores, va inaugurar la nova seu social de la seva filial Risoiberia en el polígon Mas Blau d'El Prat. L'empresa té una facturació d'uns 58.500 milions de pessetes, opera en 120 països i té una plantilla de 1.600 treballadors.

L'aeroport no es freqüentat per companyies estrangeres

El grup Iberia, el primer usuari de l'aeroport, utilitza les instal·lacions pratenques pels vols amb destí Europa, utilitzant l'aeroport de Madrid pels vols de llarga distància. També s'operen a Barcelona els vols directes amb el nord d'Àfrica: Argel, Tunès i El Cairo, es vola a Estambul (Turquia) i a Israel.

La companyia aèria Iberia preveu una campanya d'estiu amb 23 destins europeus, que, segons fonts de l'aeroport, representa un retrocés respecte a l'any anterior. Les companyies estrangeres són les que realitzen vols regulars transcontinentals, però són mínims. Iberia va suspendre la ruta Barcelona-Moscú-Tokio i tampoc ha inclòs en el seu programa el vol a Nova York. Aquest any, les principals novetats seran les operacions China Eastern Airlines. Segons Aviació Civil, moltes companyies no operen amb l'aeroport del Prat per motius de mercat, encara que tenen autorització per fer-ho.

Darrereres novetats bibliogràfiques de la comarca

«**I Jornades d'Arqueologia Industrial de Catalunya**». Ajuntament de l'Hospitalet de Llobregat.
«**Aportacions a la història de Molins de Rei**». Publicacions de l'Abadia de Montserrat.
«**Retalls, parlaments, articles i altres escrits**», per Antoni Malaret.

SUEPRAT, S.L.

Subministraments Elèctrics EL PRAT, S.L.

C/. Ribes de Freser, n.º 7

08820 EL PRAT DE LLOBREGAT (Barcelona)

Distribuidors de les principals marques de material elèctric

**OSRAM
SIEMENS
ALCATEL**

Tel. 370 83 11

Fax 370 43 42



Calle Casanova, 64 - Tel. 451 59 52 - BARCELONA
Carrer de l'Amor, 19-21 - 08700 IGUALADA (Barcelona)

La menopausia le abre el camino hacia una nueva relación con su pareja e hijos ya mayores

La Dra. Elisenda Casals Bonet nació en Barcelona, trabaja en Hospitalet, está casada, tiene dos hijos y vive en nuestra ciudad. Al finalizar su carrera de medicina, en el Hospital de Sant Pau se especializó en obstetricia y ginecología. La obstetricia estudia la mujer en el embarazo, mientras que la ginecología abarca todas las edades, desde la adolescencia hasta la menopausia.

El tema que se escogió para que la Dra. Elisenda Casals nos hablara fue la menopausia, y al preguntarle cuando una mujer debe acudir al ginecólogo, nos contestó: *Siempre que tenga algún problema o cuando inicie las relaciones sexuales. En cada caso, es importantísimo que se haga unas exploraciones ginecológicas, mamarias y con un diagnóstico de cáncer del cuello uterino.*

- ¿Qué es la menopausia?

- *En términos médicos significa la última regla, la edad en que esta se presenta no se puede precisar porque en cada mujer es diferente. Normalmente suele suceder entre los cuarenta y cinco y los cincuenta y cinco años, si ocurre antes, hablamos de menopausia precoz.*

- Cuando una mujer está en estado menopáusico. ¿Qué síntomas tiene?

- *Estos aparecen en el síndrome climatérico, que son los síntomas que rodean a la mujer en esta edad. Hay mujeres que no tendrán ninguna sintomatología de la menopausia, siendo para ellas un dato más en su evolución biológica. Otras sienten sofocaciones, irritabilidad emocional, trastornos en la piel, como puede ser la piel reseca, alteraciones vaginales, sequedad vaginal y a veces toda una serie de indicios inespecíficos que le acompañan, llegando a sentirse incapacitadas.*

- Este estado que sufre la mujer ¿puede afectar a su relación familiar?

- *Todo lo citado anteriormente puede influir en el nivel familiar, y en las relaciones sexuales con su marido o compañero. Sin embargo, para el problema menopáusico hay una serie de tratamientos hormonales que alivian sus molestias y previenen las alteraciones óseas, como la descalcificación de los huesos, que puede llegar a producir osteoporosis, fracturas y afectarles en su vida laboral.*

- ¿Este trastorno le lleva directamente a la decadencia y la vejez?

- *Pienso que la menopausia hay que vivirla como una etapa más de la vida cuyo significado es el final de la fertilidad de la mujer. Al mismo tiempo, la menopausia le abre el camino hacia una nueva relación con su pareja e hijos ya mayores.*

Finalmente la Dra. Casals Bonet comentó que cuando la mujer se encuentre en este estado y note molestias o sensaciones que no sepa explicar acuda al ginecólogo, del cual recibirá el tratamiento adecuado.

A. ESPUNY



Dra. Elisenda Casals Bonet

El consul cubà va participar en un sopar-col.loqui sobre el seu país

El cònsul general de Cuba a Barcelona, Juan Iñurrieta, i el professor nord-americà de la Universitat de Puebla (Mèxic), John Mraz, van parlar de la situació actual de Cuba en el decurs d'un sopar-debat que van organitzar el Comitè de Solidaritat amb Amèrica Central i l'escola d'adults Terra Baixa. Jordi Mata, president del Comitè de Solidaritat amb Amèrica Central, va anunciar la creació d'un Casal de Cuba al Prat per ajudar aquesta illa caribenya, últim reducte del socialisme que, a més, pateix les conseqüències del bloqueig econòmic.

Un centenar de persones van participar en el sopar-col.loqui que sota el títol «Què passa a Cuba?» va tenir lloc el 27 de març passat, al col·legi Josep Tarradellas. El cònsul general de Cuba a Barcelona, Juan Iñurrieta, va explicar que la situació al seu país s'ha agreujat molt a causa de la llei Torricelli, instigada pels grups de pressió anticastristes de Miami. Tot i que el poder adquisitiu de la població cubana ha caigut un 70%, el cònsul va explicar que els habitants de l'illa no passen fam, encara que va reconèixer que la caiguda del bloc de l'Est, i sobretot de la URSS, va deixar Cuba sense petroli.

Tant el cònsul cubà com el professor nord-americà John Mraz van denunciar «la campanya de desinformació» de la premsa internacional en parlar de Cuba i, en concret, el tractament que s'havia fet de les últimes eleccions. Segons Iñurrieta, Cuba és dels països més democràtics d'Amèrica Llatina i del món, en permetre als seus ciutadans votar llistes obertes. El cònsul va criticar també la postura d'alguns països que fins fa poc eren aliats de Cuba, com era Bulgària o Rumania, que ara voten resolucions



Sopar per Solidaritat amb Cuba

contràries a l'illa en el sí de l'ONU.

Iñurrieta va afegir que «ara no se'n parla del bloc de l'Est perquè tenen llibertat, però llibertat per morir-se de gana». El cònsul va depositar les esperances econòmiques de l'illa en les prospeccions petrolíferes que països com Canadà, França o Brasil fan a Cuba i en el turisme. També va destacar els avenços que els científics cubans han aconseguit en ingenieria genètica i en fàrmacs.

IMMA JUNCA

Verde que te quiero verde

Qué podemos hacer en la cocina

- *No dejes el frigorífico abier-to* mientras decides lo que vas a coger. El aire frío se intercambia con el caliente del exterior y se gasta más energía. ¡Saca rápido lo que buscas!

- *El aceite usado* debe echarse a la basura, no al fregadero. Un litro de aceite contamina un millón de litros de agua porque no se disuelve en la depuradora y le roba oxígeno al agua; además, la grasa forma una alfombra de barro que atasca los desagües.

- *La secadora no es indispensable.* Su gasto de energía para cinco kilos de ropa es el doble que el empleado en una lavadora para la misma cantidad de ropa.

- *Evitar los filtros blancos* del café, las toallitas, servilletas y pañuelos de papel. Todos ellos son blancos porque han sido blanqueados. El proceso de blanqueado del papel es el

responsable de la emisión de gran cantidad de agentes mortalmente tóxicos que son diariamente vertidos en el alcantarillado. En lugar de estos productos, es mejor utilizar filtros del café que no hayan sido blanqueados, bayetas, servilletas y pañuelos de tela. Éstos tres últimos productos se pueden lavar y volver a utilizar.

- *Utiliza contenedores,* en vez de papel de aluminio o plástico, para almacenar comida en la nevera.

- *Procura reducir el consumo de latas,* dando preferencia a las conservas y bebidas envasadas en cristal. Cada persona tira al año unos 330 kilos de aluminio y hojalata blanca, más de seis millones de latas con las que podríamos llenar 24.000 camiones de 30 toneladas. En cambio, el vidrio es reciclable al completo si se re-

cupera desde los contenedores especialmente preparados para ello.

- *El atún en conserva* ni olerlo siquiera, por lo menos hasta que nos aseguren que ese atún ha sido pescado sin perjuicio de algún delfín. A los delfines les gusta nadar cerca de los bancos de atún, siendo así atrapados indistintamente por las redes de los barcos atuneros. Los pescadores suelen matarlos o dejarlos morir; el año pasado perecieron unos seis millones de delfines.

- *Evita también los productos obtenidos o elaborados a costa de proporcionar un mal trago a los animales* o que pongan en peligro de desaparición la especie. Este es el caso de los patés de foie-gras, ancas de rana, pezqueñines, pajaritos y otras suculencias.

D. M.

BREUS

■ L'aeroport del Prat va registrar el 12 d'abril, dilluns de Pasqua, un volum pròxim als 60.000 passatgers en els 550 moviments d'avions, entre aterratges i enlairaments. Es creu que l'aeroport ha superat l'índex de màxima afluència de passatgers en un dia (unes 50.000 persones), registrat durant els passats Jocs Olímpics.

En relació al dilluns de Pasqua de l'any passat, s'ha produït un augment de 28 moviments d'avions. El passatge aquell dia va superar les 49.700 persones.

■ Els dies 14, 15 i 16 de maig es celebrarà a Sant Feliu de Llobregat el ja tradicional concurs de roses, bonsais i ikabanes. El concurs de roses consta de les següents categories: Concurs per amateurs, concurs a la millor rosa i concurs popular. Al apartat de bonsais, es podrà presentar un màxim de dos bonsais per concursant i al concurs d'ikabanes, també sols es podrà presentar dos per concursant.

Els participants en l'apartat de roses, apart dels premis per categories, tots tindran una medalla commemorativa per la seva participació. En l'apartat de bonsais i ikabanes, s'otorgaran tres premis als millors.

bienvenidos



restaurante
DALMAU

FUNDAT L'ANY 1949.

CENAS

Comunicamos a nuestros amigos y clientes que a partir del 7 de Mayo del presente año abriremos todos los viernes y sábados por la noche.

*Horario de cocina:
de 21h. a 23.30h.*

Can Camins
Carretera Platja
08820 El Prat de Llobregat
Tel. reservas: 370 29 01 - Part. 379 14 25

Abierto todo el año excepto lunes no festivo.



El 27 de febrer es va celebrar a la Casa d'Andalusia la festivitat del dia institucional d'Andalusia

L'acte va tenir un caràcter cultural, per això van ser convidades entitats, associacions culturals, de veïns... També van assistir-hi personalitats polítiques i culturals: Ferran Bello, diputat delegat de relacions sòcio-comunitàries de l'àrea de cultura de la Diputació, l'alcalde Lluís Tejedor, el regidor de cultura i esports Antoni Rodés, Joan Serret, membre del consistori i de la Diputació de Barce-

lona. No van poder assistir el representant d'Acció Cívica, ni cap membre de la Junta d'Andalusia. El convidat d'honor va ser Jaume Codina com a home de cultura del Prat.

La festa va ser un acte de germanor entre els assistents, doncs es celebrava el dia més important pels andalusos com és el dia que es va votar afirmativament el referèndum d'autonomia.

L'Ajuntament ha editat un full informatiu dirigit als comerciants

L'Ajuntament d'El Prat a través de l'Àrea de Promoció econòmica ha editat un full informatiu dirigit als comerciants.

En aquest es troba un extracte de la llei 23/1991 de 29 de novembre on es fixa l'horari comercial: El temps setmanal d'obertura és de 60 hores i els diumenges i els dies festius es consideren inhàbils. Establint unes excepcions sobre la limitació de no obrir en diumenges ni en dies festius que no afecta a farmàcies, pastisseries, floristeries i a la venda de plats preparats. També queden inclosos en aquesta normativa els establiments instal·lats a les estacions de ferrocarrils, d'autobusos, les marítimes i els aeroports, la venda de carburants i a la venda de premsa, segons el recent decret 23/1993 d'11 de gener.

També s'informa de les subvencions que poden rebre els establiments d'alimentació per a projectes de modernització concedides pel departament de Comerç, Consum i Turisme de la Generalitat. Així com de les subvencions per a la catalització del comerç promogut pel Consorci de la Normalització Lingüística amb la col·laboració del Departament de Comerç, Consum i Turisme de la Generalitat.

L'Ajuntament també ha organitzat un pla de formació per als comerciants del Prat, que va des de jornades tècniques a cursos de: comptabilitat, aparadorisme o gestió econòmico-financera. Totes aquestes activitats dirigides a fer més competitiu i professional el comerç pratenc. (Mònica)

Actividades de la Casa de Andalucía

De la apretada agenda de la Casa de Andalucía de los meses de abril y mayo cabe destacar los siguientes actos:

9 de abril (Viernes Santo).- Preparación de los pasos para la cofradía en el local de la entidad.

10 de abril.- Procesión de la cofradía en el local social, acompañada de tambores y saetas.

Del 11 al 17 de abril.- Exposición de cuadros realizados por la pintora M^a Teresa Huguet.

18 de abril.- Visita del grupo artístico «Amantes de Andalucía», que presentará su

nuevo disco.

24 de abril.- Celebración del día de Sant Jordi con la conferencia «El libro», a cargo de Miquel Costabella, licenciado en Historia.

25 de abril.- En el polideportivo Sagnier, «El Prat por sevillanas». Desde las 12 hasta las 20 horas.

1 de mayo.- Fiesta del Trabajo. Ofrenda Floral de la Cruz de Mayo.

2 de mayo.- Día de la madre. El Grupo Rociero estrenará una nueva actuación (el título de la obra está aún por determinar).

XXIV Aniversario de la Peña Taurina «El Prat»

Como en años anteriores, la Peña Taurina «EL PRAT» celebró, brillantemente y con nutrida asistencia de público simpatizante, su XXIV Aniversario.

En la presidencia de la mesa de la velada-cena, que se celebró en un céntrico restaurante barcelonés, además de autoridades, presidentes de entidades y federaciones, estuvieron Antoni Romera, Presidente de La Peña «El Prat», el alcalde de la ciudad, Lluís Tejedor, acompañado del Teniente de Alcalde de Deportes y Cultura, Antonio Rodés.

El VIII Trofeo Ciudad de El Prat fue entregado por nuestro alcalde al matador de toros, triunfador de la Temporada 1992 en Barcelona, «Finito de Córdoba». También se hizo entrega del tradicional «Trofeo Peña Taurina El Prat» al torero Juan España.

La velada fue una agradable muestra del compañerismo y afición a este arte taurino, tan genuinamente español.

Felicitemos desde estas líneas a la Peña Taurina «EL PRAT» y sus seguidores por el éxito alcanzado. (J.M.)



Última hora: Borrell y Tejedor negocian el desvío del Llobregat

El Ministerio de Obras Públicas y Transportes informó que el alcalde de El Prat, Lluís Tejedor, "está dispuesto a aceptar el desvío del río Llobregat a cambio de contrapartidas razonables", según el criterio del propio Ministerio del que es titular Josep Borrell. La noticia fue divulgada tras la primera entrevista sostenida en Madrid entre el ministro y el alcalde. Sin embargo, la proximidad de las elecciones legislativas, convocadas para el próximo 6 de junio, imposibilita cualquier negociación, así como la firma de un convenio que, una vez aceptada la desviación, ante la que hasta ahora el Ayuntamiento se había opuesto radicalmente, iniciará un proceso de ejecución de infraestructuras con una inversión superior a los 300.000 millones de pesetas, básicamente concentrada en el término municipal de El Prat.

El alcalde manifestó su interés en que el proyecto siga avanzando en la línea del trabajo y la negociación desarrollados a lo largo de los dos últimos años, mientras el ministerio -hasta ahora crítico ante la obstrucción municipal- prefiere "no precipitar acontecimientos, que podrían ser calificados de electoralistas" a lo largo de la próxima campaña.

El mismo día en que se hacían públicas estas informaciones, el alcalde convocó Junta Municipal de Portavoces para informarles de las mismas, con la pretensión de convocar una rueda de prensa basada en la entrevista sostenida con Borrell. Los representantes de PSC, CiU y PP no aceptaron la invitación a estar presentes en la misma, alegando otros compromisos y lamentando que se margine a la oposición de unas negociaciones que, por su trascendencia, debieran afrontarse unitariamente. En la citada rueda de prensa Tejedor comentó que en estos momentos la concertación está paralizada por las elecciones generales. El alcalde manifestó que ha llegado el momento de negociar con las administraciones, pidiendo al Ministerio la concreción de infraestructuras, financiación,.... También pidió la implicación de la Generalitat puesto que tiene las competencias de ordenación territorial. Tejedor, asimismo, se ratificó en la negativa al desvío, apostando por la canalización.



Acomiat a Jaume Monés i Albet

Jaume Monés i Albet, Director de «DELTA» i President de l'Associació Cultural «DELTA DEL LLOBREGAT», s'ha acomiadat, per jubilació, de l'empresa «BANCO EXTERIOR DE ESPAÑA», de la qual fomà part activa durant 46 anys.

Els seus companys de l'esmentat banc li van oferir un àpat d'acomiadament en un cèntric restaurant de Barcelona i li van fer entrega d'un valuós obsequi.

Des d'aquestes columnes de «DELTA», el felicitem pels èxits obtinguts durant la seva llarga trajectòria laboral, al mateix temps que li desitgem i esperem que així sigui, que continui la seva tasca al nostre costat per fer que «DELTA» no sols segueixi el seu camí sinó que assoleixi noves fites. Enhorabona pel teu passat, amic Jaume, i a treballar pel futur.



Enlace Valentí-Tere

El pasado 21 de marzo, en la iglesia de Santa María del Mar de Barcelona, tuvo lugar el enlace matrimonial de nuestro buen amigo y colaborador de «DELTA» Valentí Font y la simpática señorita Tere García. La ceremonia fue oficiada por el Padre Claretiano Ramon Queralt. Más de una cincuentena de jóvenes de la Escolania de Santa María del Mar dieron un toque de solemnidad a la ceremonia.

El enlace ha sido todo un acontecimiento, por tratarse de uno de los últimos «solteros de oro» de El Prat y también por la nutrida asistencia a los esponsales, más de 250 personas de todo el espectro social. Nuestra más cordial enhorabuena a Valentí y Tere. Felicidades.

MARFRED S.L.



INSTAL·LACIONS I REPARACIONS

FRED INDUSTRIAL, CAMERES I VITRINES
AIRE CONDICIONAT
HUMIDIFICACIÓ

Maurici Vilomara.8
Teléfono 370 31 37

08820 EL PRAT DE LLOBREGAT
(Barcelona)

Reparació i venda de pneumatics en general

Alineació de direcció i equilibrat de rodes

P. i J. PUIG, S.L.



Madoz 11

Teléfono 379 13 98

DES DEL BAR

La platja

Deixes les terres de vora mar que encara són El Prat i travesses la frontera real, asfàltica, de la carretera Onze de Setembre. Camines avall seguint el canal i veus el parc de Sant Cosme, que ara és una extensió densa, solitària i contradictòria, una oposició als blocs de vivendes del barri superpoblat, orfe de vegetació, dur.

Més enllà hi ha l'aeroport, i avions que no se sap si arriben o marxen. Aeronaus despistades, estridents i quasi assimilades pel paisatge. Ocells en extinció vigilats des de la nova torre de control. Aus a reacció que en estols immensos solquen el cel de querosé de la ciutat. La carretera permet velocitats de fins a 140 quilòmetres per hora, amb l'excepció d'un revolt mortal, prematur, que sempre arriba sense avisar i que ha retratat els últims segons de diversos pilots atrevits.

El camí de la platja voreja l'aeroport de Barcelona. L'estació transoceànica és una crosta que li ha sortit al terme municipal, que se la rasca però que només pot esperar a que caigui sola. L'espectacle de mirar-se el tràfec d'avions és gratuït i ensordidor, és novetat per a la canalla i atracció per a tothom. Fins i tot, hi ha una terrassa per observar les pistes des de la terminal vella. Aquestes instal·lacions són el primer marc que veuen els ulls del passejant, abans de retrobar, al final del túnel, la Mediterrània més malparada, els pixats del ventre de la mar salada: la costa del Prat, entre el riu i el golf. Fa una ventada salvatge, i el passeig marítim té molt de correguda de secà. No hi ha possibilitats per fugir del sol, ni oportunitats pels que de les cames han hagut de fer-ne rodes. Si gires el cap veuràs la pineda. Al laberint del Club Nàutic i de cal Capistros

hi ha espai per perdre-hi un ramat, un tortell de granotes capverdes primmirades. Hi ha una cançó que primer parla d'un mar calent/ un mar ardent i acaba explicant que qual-sevol ètica resulta avorrida. Després de la insolació obrim els ulls i aquestes ratlles es van perdent com un cuc entre la sorra.

La platja bullirà aquest estiu, marcada per les artèries que li han pintat, plena de cotxes tant com de banyistes frustrats i assetjada per tanques metàl·liques que li marquen els límits del nord, del sud i de l'occident. Així, tancada i entaforada al cul de sac del Delta, candidata a una nova pista de l'aeroport internacional, la platja espera l'hivern per quedar-se tranquil·la, fer la migdiada a diari i somniar temps passats, que sempre foren millors.

MANUEL PIÑEIRO

Horòscopos del mes

Aries: No vas a tener ventajas en el amor. Vas a tener que meditar mucho, y cuando sepas lo que quieres y deseas realmente, conclúyelo. Tendrás noticias de un antiguo amor, pero lo pasado, pasado está. Habrá sorpresas familiares y la cuestión económica no ha cambiado demasiado. Ánimo.

Tauro: Estos días has estado bajo la influencia de personas dominantes y posesivas, posiblemente darás cuenta en este periodo y desearás más que nunca espacio para ti. No puedes cambiar los acontecimientos, así que dedícate a hacer las cosas ahora y deja de pensar en el pasado. Cuidado con los gastos.

Géminis: Si buscas el consuelo en tu pareja, lo hallarás. Dedícate más a fondo a ella y todo funcionará mejor de ahora en adelante. Te sentirás afortunado con personas más maduras, ya que no malograrán tus proyectos constructivos. Crisis económica.

Càncer: Los despistes te pueden salir muy caros, ya que vas a necesitar mucha concentración en el trabajo. Cuídate de la tendencia de este periodo a sacarlo todo de quicio, tu pareja puede reaccionar a la defensiva. Complicaciones familiares.

Leo: Te será favorable el terreno económico, ya que posees una gran agilidad laboral. Sin embargo, andarás algo desarmonizado respecto a tu entorno, pues te falta concentración a nivel afectivo. Piensa más antes de actuar.

Virgo: Ten cuidado con el dinero, pues no es buen momento para malgastarlo de una forma tan alocada. Intenta hablar con tu pareja, si tienes,

antes de cometer un error. Inestabilidad amorosa.

Libra: La confianza es la base una buena armonía en la pareja y, aunque esté mal decirlo, existe una frase muy oportuna en este caso: «Las confianzas dan asco».

Escorpio: Posiblemente tendrás noticias muy buenas que te alejarán del aburrimiento. Modera tu dieta o acabarás haciéndote un lavado de estómago en algún hospital y aunque te hagan falta unas vacaciones, no son lo que más te conviene.

Sagitario: Estás en un periodo peligroso; el terreno que pisas puede convertirse en arenas movedizas. Sé prudente, sobre todo cuida tu aspecto laboral. La vida hogareña en estos momentos es la más solidaria, agárrate bien fuerte, que vienen curvas.

Capricornio: Últimamente dedicas poco tiempo a tus amigos, ellos posiblemente te echan de menos. Alguien muy próximo a ti atraviesa una situación difícil, estará delicado durante estos días, sé comprensivo.

Acuario: Como nuestro amigo Leo, tendrás una buena racha en al campo laboral que deberás aprovechar, pero andas demasiado absorto en las relaciones cotidianas, que dejan mucho que desear. Aclárate.

Piscis: El diàlogo te ayudará a afrontar cualquier problema amoroso. Busca la manera de calmar tus nervios. Tu economía está traspasando el límite, intenta no comprar excesivamente.

EVA TORRES GALLARDO

Telèfons d'interès

Aeroport.....	478 50 00
Ajuntament	379 00 50
Ambulàncies	337 85 00
CAP Dr. Josep Pujol i Capsada	
Barri Sant Cosme	370 67 18/ 66 68
CAP Sant Cosme i Sant Damià	
.....	379 54 22 / 379 53 91
Biblioteca.....	370 51 52
Bombers Barcelona.....	253 53 53
Bombers Hospitalet	437 00 80 / 84 36
Correus i Telègrafs	379 01 99
Guàrdia Civil	379 01 60
INEM.....	379 48 63
Jutjats	379 42 99 / 00 16
Oficina de Benestar Social	370 00 12
Policia Local	370 39 00 / 00 50
Policia Nacional	379 52 50
Registre de la Propietat	370 83 61
RENFE	379 01 37
Serveis Funeraris	379 04 65
TAXI.....	370 16 11 / 379 13 25
Telefònica.....	004
Transports Públics.....	336 00 00

AGRICOST, S.L.

C/ Madoz, 39
08820 EL PRAT DE LLOBREGAT
(Barcelona)

Telèfonos 379 82 52
379 83 53
Fax 478 14 52

- Gestión Notarial
- Declaraciones de Renta
- Contratos Privados
- Administración de Fincas
- Asesoramiento Jurídico

EMPRESA FRANCESA D'ALTA PERFUMERIA I COSMÈTICA
LIDER EN VENDA DIRECTA

Precisa Distribuïdores pel Baix Llobregat

GUANYS ELEVATS

Interessats trucar a:
TEL. 654 16 42
TEL. 379 16 52

Un orgulloso autohomenaje del pueblo pratense

Con el triunfo del pueblo pratense personificado en el premio a la Gesta Deportiva en la que fueron nominados y ganadores, a la vez, los siete pratenses que participaron en las Olimpiadas y en las Paralimpiadas (Daniel Plaza, J.C. Castañé, J. Santolaria, Rubén Álvarez, J. Marín, Alfonso Martínez y Fernando Simón), finalizó la entrega de premios de la VII Nit de l'Esport, celebrada el pasado día 3 en el Sagnier.

Nuestro periódico inició la ceremonia de entrega de premios otorgando la III edición del Premi Periòdic Delta a la Millor Trajectòria Esportiva al jugador de fútbol de la A.E. Prat, José Manuel Ballesteros. Seguidamente y como era previsible, la noche tuvo a Olímpicos y Paralímpicos como nota destacada de la velada, previa y posteriormente amenizada musicalmente por la Orquesta Ébano. Destacaremos de entre todos los premiados al campeón olímpico Daniel Plaza, vencedor en la categoría de «Mayores de 18 años». En «Menores de 18 años», al doble medalla paralímpica, el atleta Rubén Álvarez, y al «Premi al Millor Tècnic», a Francisco Martín, entrenador entre otros, del pratense ganador de una medalla de oro en las pasadas Paralimpiadas, el taekwondoca José Santolaria.

Las ausencias también fueron destacadas, la mayoría justificadas, en especial una, la de Rodolfo Mijoler, recientemente fallecido en accidente laboral, que venció en la categoría de «Millor Directiu» y que se llevó la ovación más larga y cálida de la noche. El premio fue recogido por su hijo mayor Rodolfo. Además, también faltaron el marchista J. Marín concentrado en Alicante con la selección de Marcha, el taekwondoca J. Santolaria que no pudo llegar a tiempo después de haber estado en un campeonato y la del futbolista del F.C. Barcelona J. Carlos Moreno, concentrado para disputar el partido de liga en Las Palmas. En definitiva, una excepcional fiesta que tuvo la novedad de una cámara que retransmitió las imágenes de la noche en una gran pantalla de video.



Los galardonados de la VII Nit de l'Esport posaron al finalizar el acto

Cuadro de honor de la VII Nit de l'Esport

<i>Premi Periòdic Delta a la Millor Trajectòria Esportiva</i>	Juan Manuel Ballesteros (Fútbol)
<i>Millor Gesta Esportiva</i>	Daniel Plaza, J.C. Castañé, J. Santolaria, Rubén Álvarez, J. Marín, Alfonso Martínez, Fernando Simón.
<i>Major de 18 anys masculí</i>	Daniel Plaza (Marcha) Medalla de oro en 20 km marcha en los Juegos Olímpicos de Barcelona '92.
<i>Major de 18 anys femení</i>	Sandra Martín (Taekwondo) Campeona de Cataluña, de España y de Europa en categoría senior.
<i>Menor de 18 anys masculí</i>	Rubén Álvarez i Serrano (Atletismo) Medalla de oro en salto de altura y medalla de bronce en triple salto en los Juegos Paralímpicos Barcelona '92.
<i>Menor de 18 anys femení</i>	Amelia Negrete Cabrera (Taekwondo) Campeona de Cataluña y de España Junior y tercera de Europa en la misma categoría.
<i>Millor Promotor Escolar</i>	Rafael Fajardo Guirao (Fútbol) Delegado de fútbol base del barrio La Granja y de la A.E. Prat
<i>Millor Tècnic</i>	Francisco Martín i Valera (Taekwondo) Entrenador de los taekwondocas pratenses. Mejor entrenador nacional de taekwondo 1992.
<i>Millor Directiu</i>	Rodolfo Mijoler i Poza (Fútbol) Directivo de l'Associació Esportiva Prat.
<i>Mencions Especials del Jurat</i>	<ul style="list-style-type: none"> - Club F i S El Prat (Francisco Puebla). - Special Olympics 92. Taller S. Isidre (Félix Fornos). - Rafael Madrid. Agrupación Ciclista El Prat. - Ascensos: Cadete de fútbol de la A.E. Prat y de la E.F. Prat Blaugrana a la categoría de Preferente. - A los voluntarios olímpicos pratenses.

Futbol. Reginal Preferent

Guanyar a casa és impossible

Els darrers enfrontaments de l'A.E. Prat s'han caracteritzat pels mals resultats obtinguts i pel mal joc desplegat. Continuen els problemes a casa, on l'equip no guanya des del 2 de febrer. En els desplaçaments es segueixen esgarrapant punts, però no hi ha continuïtat i la línia d'irregularitat sembla condemnar l'equip blanc i blau a la zona intermitja de la taula classificatòria.

El partit davant el Borges Blanques resultà un continu atac i gol dels locals, que no van poder superar la fluixa defensa lleidatana. El primer temps va ser una mica distret, i el Prat disposà d'algunes ocasions per anar-se'n amb avantatge al descans. En el segon període, l'equip de Piguillem seguí dominant, però amb una manca de profunditat preocupant. El resultat final (0-0) va tornar a deixar un mal regust als aficionats.

Set dies després, el Prat tornava a vèncer fora de casa, aquest cop a Salou pel resultat de 0-1. El conjunt local perdonà la vida a la primera part en dues ocasions clares per a posar-se en avantatge, però va acabar pagant-ho molt car i els pratencs sentenciaren l'enfrontament als quinze minuts del segon temps, en una passada en profunditat cap a Pedro, que s'internà dins l'àrea i donà el gol feta Ramon. Els jugadors i públic local protestaren demanant fora de joc. En definitiva, el Prat va fer un joc pràctic davant un incòmode rival.

Prat 0 -García Moreno 2

El Tremp venia al municipal amb la condició de fanalet vermell de la categoria, però gràcies a l'inestimable col.laboració de l'àrbitre de torn, el senyor García Moreno, aconseguí la gesta de guanyar al municipal.

El primer temps va resultar tranquil, fins que un internada de Pedro dins l'àrea resolta amb una empenta d'un defensa local originà el festival d'errades del col.legiat, que va desentendre's totalment de l'acció.

Als deu minuts de la segona part, Solís va fer un clar penalt, assenyalat per García Moreno,



Tras los últimos desaciertos, Piguillem debe preparar a sus jugadores para afrontar los últimos partidos de liga.

que comptà la distància des de la porteria fins el punt de penal i col.locà l'esfèric un metre més avançat. Aquest fet va provocar les ires de Miguel Àngel, que llençà la pilota al cap del col.legiat, i aquest l'expulsà. El Tremp s'avançà en el marcador. Als 25 minuts, Sirvent va ser expulsat del camp per protestar. Piguillem va donar entrada a Edu García, que onze minuts després també veié la cartulina vermella per a una traveta que només era mereixedora de tarja groga.

Per si tot això semblés poc, Ballesteros es lesionà en una jugada fortuïta i hagué de deixar el terreny de joc. El segon gol de l'equip visitant arribà als 39 minuts, en un clar fora de joc dels seus davanters. Per posar la guinda, el col.legiat va menjar-se un clar penal fet a Ramon.

En acabar el partit, Piguillem qualificava l'actuació arbitral de «Nefasta, increïble. Si ja tenim problemes per a guanyar a casa, només fa falta que l'àrbitre ens maxaqui». També manifestava que «Ellinierm'hainsultat sense motiu, dient-me inepte i xoriço».

Com a curiositat, parlarem de la presència al «Fondo d'en Peixxo» d'un observador del comitè

d'àrbitres.

El següent diumenge de descans, serví per disputar el partit ajornat al camp del Calafell. Els locals es jugaven la possibilitat de situar-se líders de la categoria i van saber imposar-se en un partit força interessant. La primera part va ser de domini altern, amb un joc ràpid i sense interrupcions. A la segona part, el Calafell va tancar a la seva àrea al equip pratenc. Les jugades de gol dels locals van ser continues, i el gol arribà els vint-i-cinc minuts d'aquesta part, obra de Ferrer. D'aquí al final, poca cosa a destacar. El Prat

ho intentà sense treure'n profit, i d'aquesta manera es perdia tota opció d'ascens, si és que encara es podia somniar.

Segona Regional. El Sant Cosme ja és segon

La sensacional marxa del Sant Cosme és la millor notícia que es pot recollir en aquest mes. L'equip de Gregorio ja és segon, després de la seva darrera victòria per 0-4 al camp de l'Onubense i de la derrota del Guimerense, que baixa a la tercera plaça.

La Juventud Prat ha entrat en la recta final de la lliga amb bones possibilitats de quedar primer de grup. Els blancs van vèncer a la Juventud 22 per 4-1 i a l'Almeda per 0-3 en la darrera jornada disputada. A falta de set partits pel final de la competició, molt malament haurien d'anar les coses per a que l'equip pratenc no pugés de categoria, tenint en compte que Sant Cosme i Guimerense han d'enfrontar-se properament.

JAUME MONÉS FEU

Classificacions:

Regional Preferent. Grup II:

1. Calafell	37	+9
2. Gavà	36	+10
3. Bisbalenca	36	+10
6. A.E. Prat	28	
17. La Cava	20	-6
18. Artesa Segre	20	-6

Segona Regional. Grup VII:

1. Juventud Prat	43	+17
2. Sant Cosme	39	+13
3. Guimerense	39	+11
4. Hospitalentse	36	+8
18. Almeda	17	-9



On miris em veuràs amb tu
Ara pots millorar la teva imatge
Amb el tiquet jove

Maria Pagán

ASSESORA D'IMATGE
25 ANYS D'EXPERIÈNCIA

**Vine a recollir el teu TIQUET JOVE
amb els preus reduïts per tot l'any.**

Tots els dilluns per la tarda de 4 - 30 b. a 20 - 30 b.

Ferran Puig, 67, 1er. pis Tel. 370 92 02 - El Prat de Llobregat

Campionat Universitari de Catalunya
d'Atletisme

Estela Rodan, campiona en llargada i sots- campiona en 100 m.t.

Tercer lloc per Mònica Gutiérrez en els 100 m. ll.

El darrer cap de setmana, dies 17 i 18 d'abril, es va disputar a les pistes d'atletisme Joan Serrahima de Montjuïc el Campionat Universitari de Catalunya d'atletisme. Durant la primera jornada, Estela Roldan, atleta del nostre club local Pratenc, A.A., es va proclamar campiona de Catalunya en la prova de llargada, amb un salt de 5'28 metres. Els seus dos primers salts van ser nuls, el tercer va ser el que li va donar el campionat, en el quart va saltar 5'25 metres, en el cinquè 5'08 metres, i el darrer novament va ser nul, tot i que va realitzar un salt força llarg.

La mínima de participació pel Campionat Universitari d'Espanya que es disputarà a Santiago de Compostela els dies 8 i 9 de maig, és de 5'30 metres. Així doncs, l'atleta del Pratenc, A.A., no va estar de sort, ja que dues setmanes abans, també a Montjuïc, va saltar 5'29 metres. Tot i així, encara li resten dues setmanes, abans dels Campionats Universitaris d'Espanya, per intentar saltar per sobre dels 5'30 m.

En la segona jornada, disputada el diumenge al matí, Estela

Roldán va aconseguir una segona medalla en aquest campionat. En aquesta ocasió va assolir el sots-campionat en la prova de 100 metres tanques, amb una marca de 15 segons i 3 dècimes. Estela va fer uns primers 80 metres molt bons, durant els quals va anar al davant de la cursa. Això feia pensar en una nova victòria, però en els últims metres va perdre la primera posició, quedant en segon lloc. En aquesta ocasió,



Al centre, Estela Roldán, atleta del Pratenc A.A., campiona universitària de Catalunya

l'atleta del Pratenc, A.A., va aconseguir la mínima de participació pel Campionat Universitari d'Espanya.

També en aquesta segona jornada, una altra atleta del Prat, Mònica Gutiérrez, que corre amb el Club Natació Poble Nou, va

lograr una bona classificació, en quedar tercera en la prova dels 100 metres lllisos. La marca de Mònica va ser de 12 segons i 83 centèsimes, a una sola centèsima de la segona classificada.

JAUME VILÀ

La Peña Blanc Blava té nou estendart



El 20 de març, la Peña Blanc Blava va celebrar la benedicció de l'estendart de nou disseny, l'autor és el pratenc Pau Giral i el bordat va ser brodat per M^a del Carme Roig, que va actuar com a padrina.

Mossèn Joaquim Rovirosa, seguidor del R.C. Espanyol la va beneir a l'església Sant Pere i Sant Pau. A l'acte hi assistiren uns 70 simpatitzants i va ser presidit pel president de la Peña, Lluís Doménech, l'alcalde Lluís Tejedor i el tinent d'alcalde de cultura i esports. La benedicció es va festejar amb un aperitiu a un cèntric restaurant d'El Prat.

XIV Torneo de Deporte Escolar U.E.S. Gabriel

La Semana Santa, deportivamente hablando, en el Baix Llobregat, es hablar del colegio Modolell, de la U.E.S. Gabriel y de Viladecans. Entre los días 8, 9, 10 y 11 del presente mes, se ha celebrado la 14ª edición del Torneo de Deporte Escolar. La continuidad, año tras año, y la masiva participación -en esta ocasión 700 chicos-, hacen de este torneo un evento deportivo importante para la comarca. Deportistas de todos los rincones de Cataluña se han dado cita en la reunión deportiva de Viladecans, donde el deporte es la excusa clara para la amistad y la convivencia de los jóvenes. Este año, el Prat, como viene

siendo precedente, ha tenido representación en todas las competiciones en liga. Tres equipos de fútbol y uno de fútbol-sala de la «Escola de Futbol Prat Blaugrana» y uno de bàsket han sido los participantes pratenses en este torneo.

En lo meramente deportivo y respecto a la sección de fútbol, hay que destacar la incapacidad de la organización a la hora de aplicar correctamente el reglamento del torneo. Esperemos que en años próximos estos inconvenientes se solventen y se vuelva a la buena imagen y ejemplaridad que los locales han demostrado en anteriores ediciones. (T.E.)



Los benjamines de la «Escola de Futbol» entrenado por Victor se proclamaron vencedores, participando en el torneo de fútbol-sala.

61º Campionat de Catalunya y 18º Gran Premi Ciutat del Prat de Marxa Atlètica

Se cambiaron los papeles de la final olímpica

Massana se impone y Plaza es descalificado a 500m. de la meta

Una decepcionante descalificación a quinientos metros del final del campeón olímpico y marchador del C. Anway Daniel Plaza, puso la nota negativa de la brillantísima maratón atlética que se pudo observar el pasado domingo 28. En un circuito urbano de 2 km. instalado entre la Avda. Montserrat y Coronel Sanfeliu, se disputaron conjuntamente las pruebas, tanto masculinas como femeninas del «Campionat de Catalunya», del «Gran Premi de Marxa Ciutat del Prat» y de las «Finals de Catalunya dels Jocs Escolars de Marxa Atlètica».

El actual campeón de España de los 50 Km, Valentí Massana, acabó imponiéndose en la prueba reina, cubriendo la distancia de 30 Km en un tiempo de 2h 07' 58". El crono del atleta de Viladecans representó la mejor marca española de todos los tiempos, superando el récord nacional en pista (2h 07' 59") que realizase el pratense Josep Marín el 8 de abril de 1979 y el récord del Campeonato de Cataluña que el mismo Marín consiguiera en 1982 con un tiempo de 2h 09' 17". La carrera significó, como después declararían tanto Massana como Plaza, un gran test de fuego para la próxima Copa del Mundo, a celebrar en la ciudad mejicana de Monterrey y donde ambos serán dos de los máximos aspirantes a la victoria final.

Massana y Plaza desde principio impusieron un fuerte ritmo

Desde principio Massana, Plaza y el azulgrana Jaime Barroso empezaron a desmarcarse y a imponer un fuerte ritmo a la prueba, realizando al paso de los diez primeros kilómetros de 44' 16" y desmarcándose a 1' 15" de otro grupo reducido encabezado por Josep Marín, Germán Nieto, Andrés Marín y J.G. Bragado.

Dos kilómetros más tarde, Barroso era descolgado del grupo de tres. Plaza y Massana incrementaban sus diferencias. Cumplidos dos tercios de la prueba, Massana aumentaba, si cabe más, el ritmo e intentaba deshacerse del pratense, que estoicamente aguantaba. Tirón que, a falta de 3 km del final, el campeón olímpico no resistió y que hizo que Valentín se fuera hacia la meta en solitario. Ya a falta de 500 m del final y cuando el numeroso público asistente a lo largo del recorrido esperaba el segundo lugar de Daniel, los jueces enseñaron la tercera amonestación al pratense obligándole a abandonar la carrera. En segundo lugar entró Jaime Barroso; tras él y a más de cinco minutos del vencedor,



Daniel Plaza y el finalmente vencedor de la prueba Valentí Massana

entró Jesús García Bragado.

Tras la finalización de la carrera, tanto Valentín Massana como Daniel Plaza se mostraron de acuerdo en señalar que ésta tan sólo era una prueba más de preparación para próximos acontecimientos, que finalizarán por el mes de agosto en el Campeonato del Mundo de Atletismo que se celebrará en Stuttgart.

Plaza era claro en sus declaraciones respecto a su descalificación: «*Han sido injustos. Los dos hemos arriesgado mucho y pese a que Valentí se encuentra en un forma impresionante, una carrera así hubiera merecido un final diferente. Pese a todo, estoy contento, pues mi esfuerzo ha sido positivo de cara a mi preparación.*»

Por su parte, en cuanto a la categoría senior promesa femenina, destacar la victoria de Encarna Granados, que realizó un tiempo de 46' 29". Tras ella, M.C. Díaz y María Vasco pasaron en segundo y tercer lugar.

En definitiva, un exitoso campeonato, donde además de estas dos carreras reinas, un total de 15 pruebas más estuvieron en liza y en el que se pudieron ver los primeros pasos de algunos de los chicos que recientemente se han iniciado en el deporte de la marcha por medio del recién creado Club Escola de Marxa

Clasificaciones

Senior Masculino (30 Km)

1. V. Massana (CN Barcelona)	2h 07' 58"
2. J. Barroso (FC Barcelona)	2h 12' 46"
3. J.A. García Bragado (Valencia)	2h 13' 09"
7. J. Marín (CN Barcelona)	2h 14' 39"
8. M. Alcalde (Capol)	2h 18' 52"

Senior-Promesas Femenina (10 Km)

1. E. Granados (Geieg)	46' 29"
2. M.C. Díaz (Valencia)	47' 05"
3. M. Vasco (CN Barcelona)	47' 11"

Atlètica El Prat. El presupuesto de la prueba, unos dos millones de pesetas, fue financiado en su mayor parte por la casa Anway y el Ayuntamiento del Prat. La organización corrió a cargo además de por la Direcció General de l'Esport, por la Federació Catalana d'Atletisme y el Club Escola de Marxa Atlètica del Prat, con la colaboración del Pratenc A.A, la Organización de Fútbol Sala, la Agrupación Ciclista Prat y por la Caixa Penedès.

T. ESPIGARES

Bàsquet masculí

El C.B. Prat cada cop més amunt

Resultats:

C.B. Prat - C. B. Sant Adrià	64-60
Gamacerdanyola «A» - C.B. Prat	60-61
C.E. Laietà - C.B. Prat	47-61

Classificació:

1. C.B. S. Adrià	48
2. C.E. escola Pia-Imaje	44
3. Gamacerdanyola «A»	44
4. C.B. Prat	42

El C.B. Prat continua en la seva trajectòria ascendent. Després de les últimes victòries, la visita del líder destacat, el C.B. Sant Adrià, era un bon punt de referència per als pratencs. El partit va ser molt igualat. Només als primers minuts de partit el C.B. Prat va escapar-se en el marcador, gràcies a una excepcional defensa que permetia robar pilotes i sortir en contraatac. El C.B. Sant Adrià es va saber sobreposar i agafà la davantera en el marcador, però no aconseguí en cap moment diferències notables. El C.B. Prat va arribar als últims minuts amb un petit avantatge en el marcador, que va ser suficient per assolir una merescuda i valuosa victòria per 64-60.

La següent jornada, el C.B. Prat visitava la pista dels segons classificats, els Gamacerdanyola «A». El C.B. Prat va saber donar el partit el ritme lent que els convenia, i els locals no van poder imposar-se, tot i mantenir el marcador igualat fins a l'últim minut. Al final, el C.B. Prat guanyaria per 60-61.

El C.E. Laietà rebia el C.B. Prat en la següent jornada amb la intenció de trencar la seva ratxa de victòries, però no va aconseguir-ho. El C.B. Prat, gràcies a una gran defensa que només va encaixar 47 punts, s'imposaria amb comoditat al final del partit, per 47-61.

Amb aquestes victòries, el C.B. Prat s'ha col·locat en la quarta posició del seu grup, l'última que dona opció a disputar la promoció per l'ascens a 1ª Catalana. Si aconsegueix mantenir la trajectòria de la segona volta del campionat, tindrà moltes opcions a aconseguir-ho.

LLUÍS



El C.B. Prat en un partit de la present temporada

Sub-23

Els sub-23 del C.B. Prat, que fa un mes optaven a encapçalar el grup i classificar-se per a la següent fase, ha dit adéu a totes les seves possibilitats, encadenant tres derrotes consecutives. La clau d'aquest enfonsament va ser el partit que els va enfrontar als líders, el C.B. Sant Adrià. Després d'un partit trepidant, els visitants es van emportar els dos punts (62-64) i gairebé s'asseguraven el liderat del grup. A partir d'aquell partit, el C.B. Prat s'ha vingut avall i s'ha convertit en un equip desmotivats, fins al punt de baixar a la quarta posició del grup.

Resultats:

C.B. Prat - C.B. Sant Adrià	62-64
Gamacerdanyola «A» - C.B. Prat	74-66
C.E. Laietà - C.B. Prat	77-54

Classificació:

1. C.B. S. Adrià	49
2. La Salle Gracia	47
3. La Salle Manresa	47
4. C.B. Prat	46

Bàsquet femení

El C.B. Prat lluita per la permanència

El C.B. Prat entra a la recta final del campionat amb l'objectiu d'evitar el descens directe i poder mantenir la categoria en la promoció. La victòria del S.E. Sant Medir (56-61) pot servir per recuperar la confiança en l'equip, que haurà d'enfrontar-se en les últimes jornades amb rivals directament implicades en les places de descens i promoció del grup.

Resultats:

S.E. Sant Medir - C.B. Prat	56-61
-----------------------------	-------

Juvenil

Per la seva banda, el juvenil continuava mantenint-se en una posició intermitja de la classificació del seu grup, sense allunyar-se de les primeres classificades, i fent un paper prou digne.

Resultats:

S.E. Sant Medir - C.B. Prat	56-61
-----------------------------	-------

PERRUQUERIA

LYDIA

Unisex

C/. Joan Maragall, 55 Telèfon 370 65 02
08820 EL PRAT DE LLOBREGAT (Barcelona)

Al servicio de la empresa

PIERA

ASESORIAS Y SERVICIOS
CONSULTING EMPRESARIAL

Tfno. (93) 379 57 04 Telefax (93) 370 05 60

Avda. V. Montserrat, 114, 1.º, 1.ª
08820 EL PRAT DE LLOBREGAT
(Barcelona)

Teléfono 379 57 04
FAX 370 05 60
Apartado de Correos 97

Horario de visitas: de lufes a viernes de 11 a 13 y de 4 a 7

O.B.A.

La fase final de la O.B.A., los play-off, ya está en marcha. Se ha disputado el primer partido de los octavos de final en los play-off por el título, así como dos partidos en los play-off de clasificación, del 17º al 24º. En la lucha por el título no ha habido ninguna sorpresa. El CELL, que terminó la liga regular imbatido, sufrió en la primera parte ante Grup Colonia, pero se impuso con comodidad en la segunda. Can Clos es el único equipo entre los favoritos que no cumplió plenamente el pronóstico, ya que ganó con apuros a Marina Esport, y no puede descuidarse lo más mínimo en el segundo partido si quiere disputarle el título al CELL. (Lluís)

**Play-off por el título
(octavos de final)**

Cell - Grup Colonia	73-52
Can Clos - Marina Esport	57-46
La Chona - Calzados Font	78-41
Bar Manolo - AA.VV. Llevant	55-43
Bar Polideportivo - Alquimia	77-58
Erri Berri - 23 juanes	65-49
Peña Bética - Los Liantes	64-43
Bellvitge - Sin Comentarios	64-48

**Play-off de clasificación
(17º al 24º)**

Dream Team - Límite	(*)
Ex-Al J. Verd.- O. Recasens Ford	50-36
Aeropuerto - Yugopractica	43-42
Rest. Casas - Discoteca Pim-Pam	(*)

(*) Clasificados el Dream Team y la Discoteca Pim Pam, por retirada de Límite i Restaurante Casas.

Empezaron los play-off



Calzados Font



Marina Esports

BREUS

Gran actuación del Patín Prat

Con motivo de la festividad de la Magdalena, se celebró en Castellón los días 20 y 21 de Marzo el XXIX Trofeo Magdalena de carreras de Patines, puntuaba para el Campeonato de España de clubs donde el Club Patín Prat tuvo una destacada actuación quedando clasificado en 5º lugar, tanto a nivel masculino como femenino. El equipo masculino estaba integrado por Tomás, García y Sánchez, y el femenino por Carrillo, Díaz y Plaza. La participación fue destacada, ya que asistieron los 12 mejores equipos de España con sus mejores patinadoras, incluidos un subcampeón del Mundo y varios campeones de Europa.

En cuanto al resultado individual de los patinadores prateneses cabe destacar los segundos puestos de Alvaro Plaza (alevín), Sandra Gómez (infantil) y de David Tomás (senior); así como los terceros lugares de Anabel Díaz (alevín) y Xavier Balagué (infantil). (R.)

Clausura Juegos Escolares de Fútbol-Sala y Básquet

El próximo día 29 de Mayo se realizará la clausura de los Juegos Escolares, de Fútbol-sala y de Básquet. Los pabellones Estruch y Sagnier, respectivamente, serán los recintos de celebración. (R.)

Voleibol

Entrega de premios de ciclismo «Gran Premi Diputació de Barcelona»

El pasado 27 de Mayo se realizó la entrega de premios del III Campionat de ciclisme «Gran Premi Diputació de Barcelona» organizada por las localidades de Esplugues, Sant Boi, Sant Joan Despí, Castelldefels y El Prat. El ganador de esta edición ha sido Albert Castillo del CC Maco. Al acto que se realizó en el Salón de Plenos del Ayuntamiento del Prat asistieron personalidades de las instituciones deportivas y comarcales.

La «Escola de Ciclisme de l'A.C. El Prat» ya empieza a dar sus primeros frutos. Se trata del corredor de 14 años Juan Vicente Navarro que el pasado día 7 de marzo realizó su primera carrera de cadete, participando en el trofeo Gavaldá disputado en el circuito de Montjuich. El ciclista pratenense consiguió finalizar la prueba en una meritoria posición, hecho este importante, ya que no todos acabaron la prueba debido a la con la «Passejada en bicicleta pel Delta del Llobregat» y las actividades (juegos, gimcama, y sorteo de una bicicleta) en el Parc Nou de S. Cosme, se conmemorará el próximo día 9 de mayo la 5ª edición de la «Festa de la bicicleta». La matinal ciclista se iniciará a las 9'30 horas en la Plaza Cataluña. (R.)



Albert Castillo, del C.C. Maco, fue el ciclista más destacado de la entrega de premios que se realizó en El Prat.

PONS QUINTANA



*Atractiva,
Delicada,
Còmoda
i
Femenina*



FONT

Frederic Soler, 42
El Prat de Llobregat



CUINART

COCINAS - BAÑOS - GRIFERIA - CERAMICA
ACCESORIOS DE BAÑO

Solicite presupuesto sin compromiso

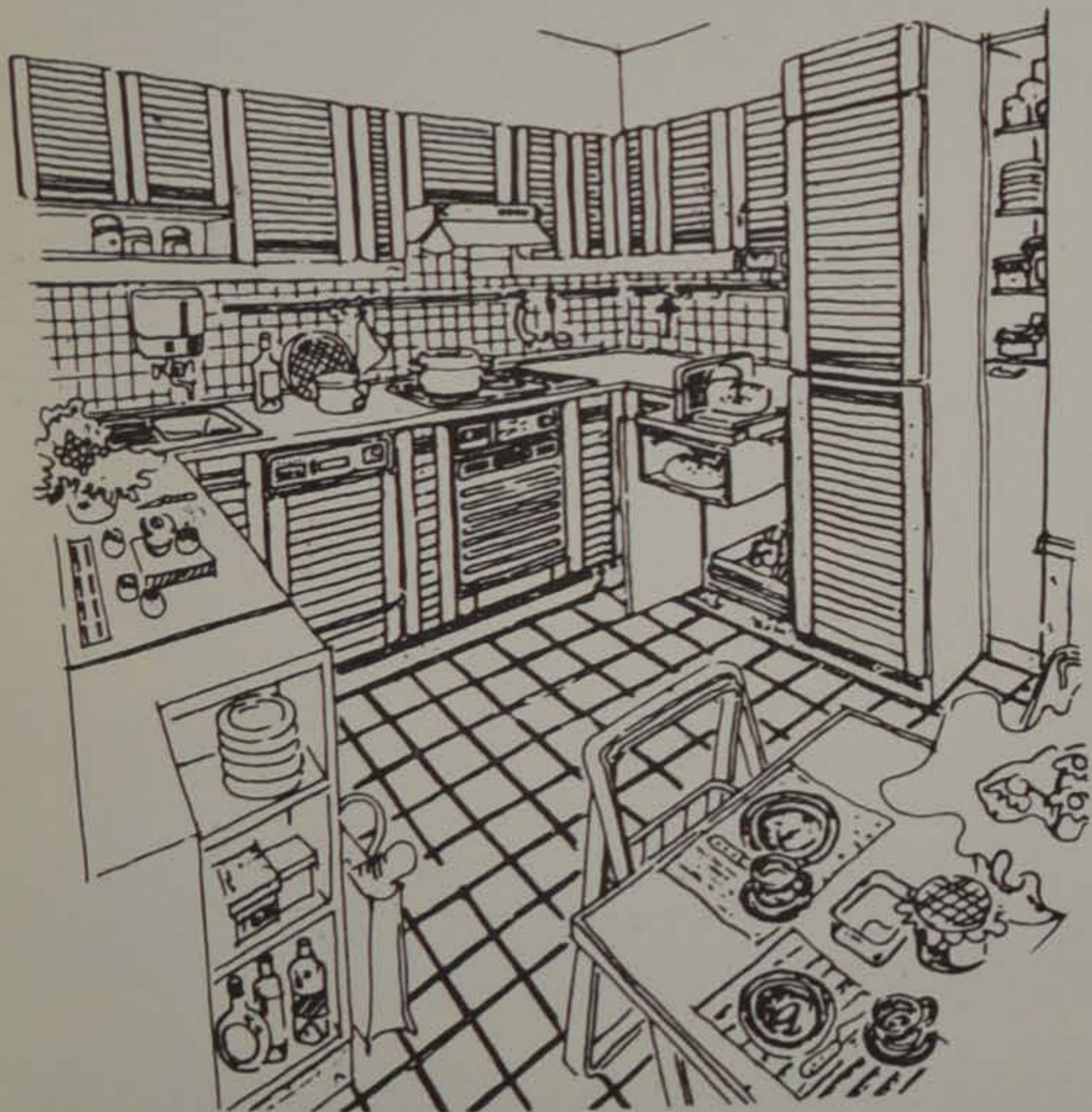

Exposición y venta:
Castilla, 21
El Prat de Llobregat
Teléf. 379 40 34

Expertos especialistas
diseñarán su cocina y
cuarto de baño de acuerdo
con sus gustos y necesidades

OLIVER HNOS.

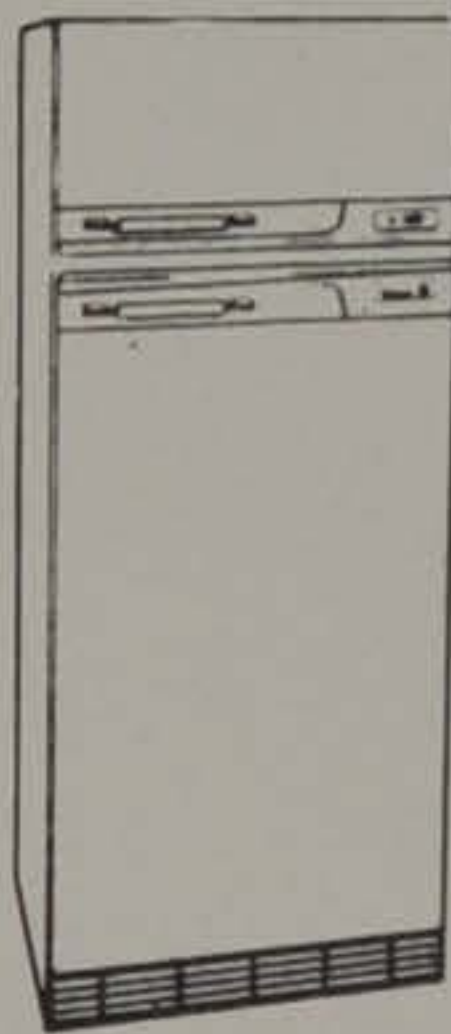

VENTA DE ELECTRODOMESTICOS

Garantía Total

**REPARACIONES
Y RECAMBIOS**

SERVICIO POST-VENTA PROPIO
POLIZAS MANTENIMIENTO

*Rosa Ribas Parellada, 27
TELEFONO 379 52 84
08820 EL PRAT DE LLOBREGAT*



Restaurante Frontón

Casa Alcaide

C/. NICOLÁS M^o. URGOITI, 16
 TEL. 379 10 12

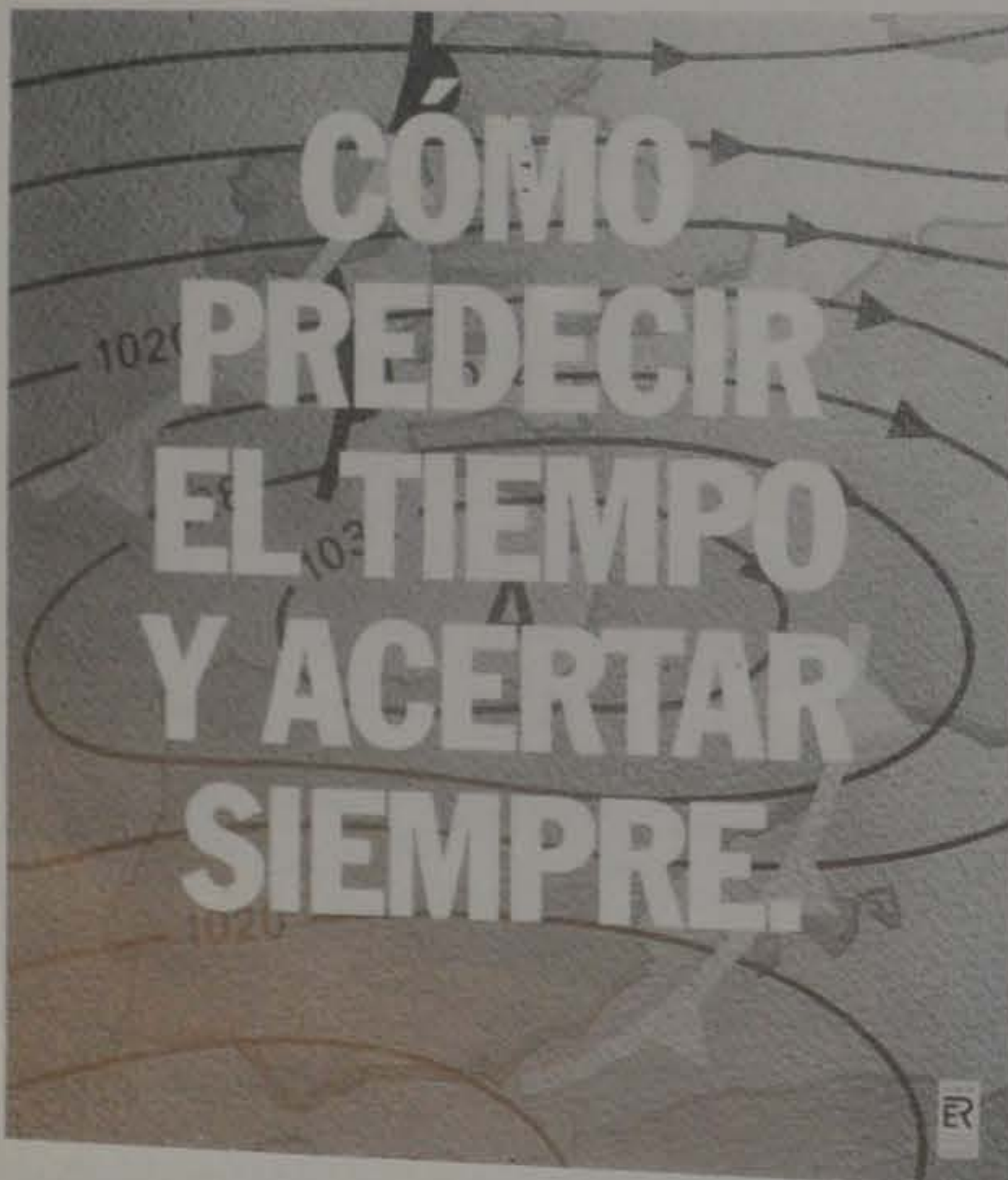

Todos los días de año pueden tener la misma temperatura, pero la que usted prefiera. El aire acondicionado de Roca, gracias a su control electrónico, tiene el clima perfecto.

Completamente en grado de cumplir con cualquier demanda, tanto en temperatura como en flujo de aire. Todo ello, con una garantía de treinta años de funcionamiento. Calidad y servicio. Roca.

Roca

DISFRUTE DEL AIRE ACONDICIONADO.

INSTALADOR OFICIAL DE ROCA

F.I.C. FERNANDEZ J.L., S.L.

Avd. Remolar, 91-93 TEL. 370 23 63 - 08820 El Prat de Llobregat



SERVICIO TECNICO:
JASO - Equipos de Obras, S.A. - T. 801377-8-9
 IDIAZABAL (Guipuzcoa) España

DELEGACION
GRUPRAT, S.A.

3709001 - 3799321



AUTO-GRUAS HIDRAULICAS
 MASNOU, 18 LOCAL 2^o PRAT DE LLOBREGAT
3709001 - 3799321

Crònica del Ple. Clemente García, president de l'AA.VV. Llevant, pren possessó com a nou regidor

La Generalitat presenta al·legacions al pla especial de reforma de Sant Cosme

L'aprovació provisional del pla especial de Sant Cosme va ser el punt més debatut de l'extens ple del mes d'abril. Les al·legacions presentades per la Direcció General de Serveis Comunitaris del Departament de Benestar Social i les esmenes al pla especial redactades per la Direcció General d'Arquitectura i Habitatge van enfrontar l'equip de govern i l'oposició. Mentre

l'alcalde, Lluís Tejedor, assegurava que el pla especial de Sant Cosme no quedarà paralytitzat i que Generalitat i Ajuntament arribaran a un acord, els socialistes demanaven que les associacions de Sant Cosme coneguessin les al·legacions i CiU considerava bàsic que les dues administracions negociessin per arribar a una entesa.

En el debat per aprovar provisionalment el pla especial de Sant Cosme, el tinent d'alcalde d'urbanisme, Manel Bou, va explicar que les al·legacions presentades per la Direcció General de Serveis Comunitaris del Departament de Benestar Social de la Generalitat i les esmenes al pla especial redactades per la Direcció General d'Arquitectura i Habitatge no impediran que es mantingui el mateix pla especial aprovat el novembre de l'any passat, que ja va ser discutit per les associacions de veïns.

La Direcció de Serveis Comunitaris sol·licita que es mantingui la filera de locals corresponents als números 38 al 44 del carrer Riu Llobregat per allotjar entitats d'interès social. En resposta a aquesta al·legació, l'arquitecte municipal argüeix que la modificació del pla especial proposa l'enderroc dels esmentats locals i l'ampliació de dues fileres de locals existents al costat de l'església, de manera que es configura un espai públic, una plaça, envoltat pel Centre Cívic, les fileres de locals i l'església. Segons l'arquitecte municipal, «la formalització d'aquest espai, així com la possibilitat d'ubicar aquelles entitats d'interès social en els nous locals justifiquen l'esmentat enderroc».

De la seva banda, la Direcció General d'Arquitectura i Habitatge, organisme redactor del pla especial, proposa una modificació del pla d'etapes i d'alguns aspectes de caire econòmic. Entre les esmenes al pla destaquen: primer, les cinc fases d'execució poden ser modificades en funció de la programació del trasllat dels veïns. Aquestes fases no tenen un termini fixat i són de caràcter indicatiu. Segon, no es programa l'Institut d'Ensenyament Secundari ni la zona esportiva. Tercer, es redueix la inversió programada, baixant els mòduls previstos de costos de construcció d'habitatges i d'urbanització. Finalment, la Direcció General d'Arquitectura i Habitatge condiona el finançament a la signatura d'un conveni entre el Ministeri d'Obres Públiques i Transport i la Generalitat.

L'arquitecte municipal, en el seu informe, desaconsella modificar el pla d'etapes del PERI de Sant Cosme perquè ha estat discutida i acceptada pels veïns afectats. En quan el centre d'ensenyament secundari i la zona esportiva, es considera que són equipaments necessaris que s'haurien d'executar en la primera fase del pla. Igualment, l'arquitecte municipal exposa

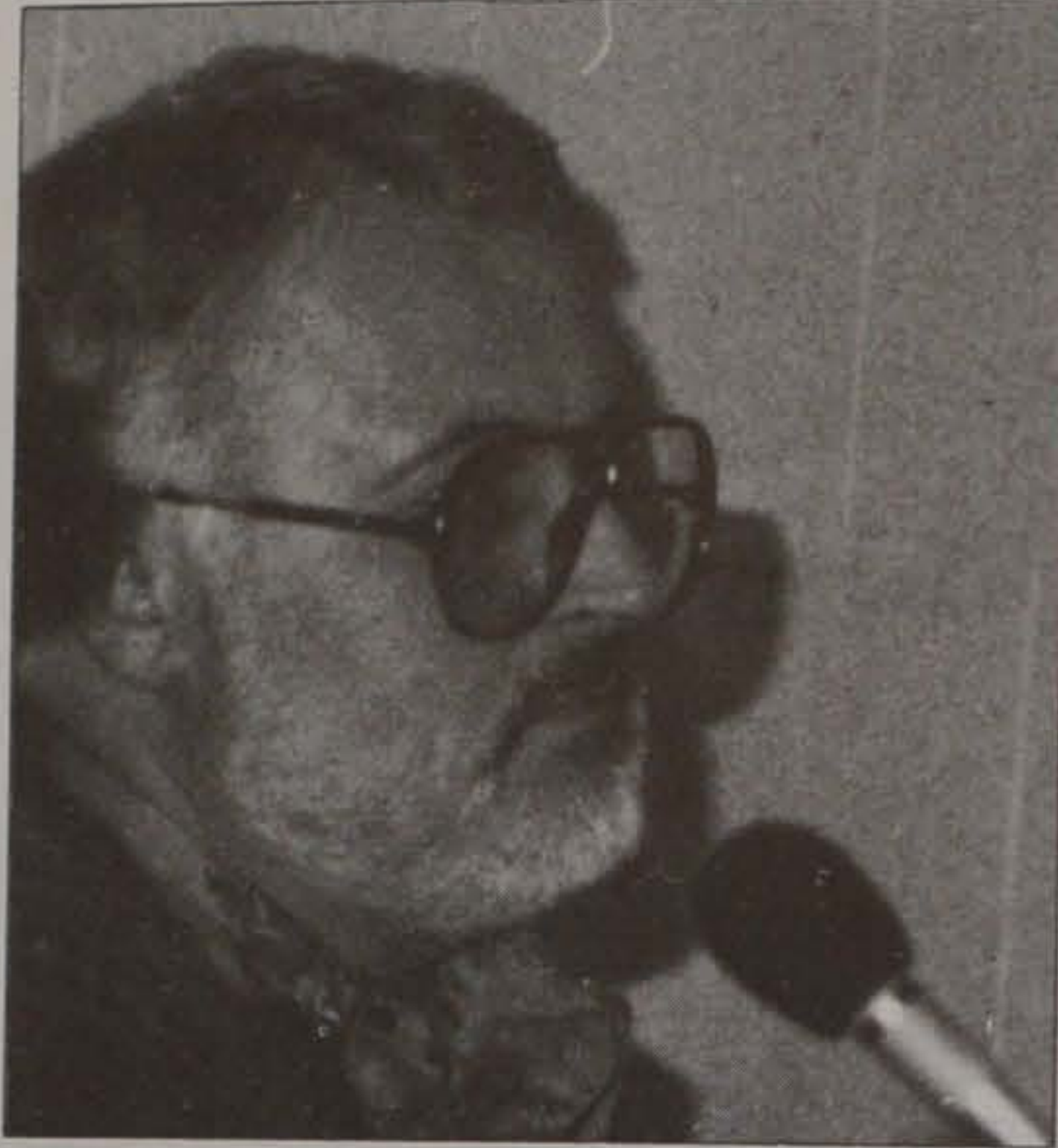

Clemente García

que el preu dels mòduls previstos per la construcció d'habitatges i de la urbanització són fruit de «l'experiència acumulada en els últims anys al barri de Sant Cosme i que no és admissible la fixació arbitrària dels preus dels mòduls».

L'equip de govern vol que aquestes prescripcions quedin incloses en un text refós redactat per la Direcció General de l'Habitatge en el termini màxim d'un mes. Si en aquest temps no es presenta el nou escrit, serà la mateixa regidoria d'Urbanisme, la que el redactarà, encara que qui donarà l'aprovació definitiva al text del PERI de Sant Cosme serà la Direcció General d'Urbanisme de la Generalitat.

El portaveu del PSC, Joan Serret, va responsabilitzar l'equip de govern del canvi de postura de la Direcció General de l'Habitatge. Segons Serret, és clar que ara no es produeix el consens de novembre de l'any passat. Per Pere Baltà de CiU, desestimar les al·legacions i esmenes dels dos departaments de la Generalitat pot portar problemes des del punt de vista jurídic.

L'alcalde, Lluís Tejedor, va voler aclarir que entre Generalitat i Ajuntament no s'ha entrat en la dinàmica de la confrontació i es va mostrar esperançat en aconseguir un acord compensatori. Tejedor va explicar també que aquestes al·legacions i esmenes no s'havien explicat a les AA.VV. «perquè no eren rellevants». En la votació, IC i Andreu Martínez van votar a favor de l'aprovació provisional del pla, el PSC va emetre el seu vot negatiu i CiU es va abstenir.

DESDE LA PLATEA

Hacía muchísimos años que no se celebraba un pleno sin ninguna mujer. En la anterior legislatura habían dos, en esta una y, como todos saben por arte de I.C., ahora no hay ningún representante femenino.

Al inicio de la sesión, se leyó el acta del Pleno del 22 de Diciembre y ya nadie se acordaba de lo que aconteció; como es natural, todos la aprobaron sin rechistar. No se explica que por medio existieran tres actas más: Enero, Febrero y Marzo, y no estuvieran todavía redactadas. ¿Faltará personal administrativo en el Ayuntamiento...?

El nuevo regidor Clemente García, se sentó junto a los convergentes y Albadalejo bajó un escalón sentándose en la primera fila. Algo es algo.

Treinta y siete millones cuesta la guardería municipal Sol Solet todos los años. Si contamos que acuden 113 pequeños, nos parece un coste demasiado elevado que pagan entre los padres, la Generalitat y, la parte más importante, el Ayuntamiento.

El regidor de educación se hizo un lío y no supo explicar el costo municipal de la guardería. Menos mal que Josep Pérez, que estaba al quite, le salvó del atolladero.

A pesar de presentarse varias mociones, la salsa que imprimen Joan Miñarro y Pau Vilà en el capítulo de Ruegos y Preguntas, no se produjo, primero porque el concejal socialista no abrió la boca y en segundo lugar, porque Pau Vila estaba internado en el Hospital General de Catalunya. Deseamos desde estas líneas un pronto restablecimiento de salud al concejal Vilà, al igual que los compañeros de Consistorio se lo desearon durante la sesión plenaria.

Pau Vilà, portaveu del grup popular

“És vergonyós que el pla de costes no estigui resolt fins a final de segle”

Pau Vilà, regidor i portaveu del Partit Popular, és l'últim entrevistat amb aquesta sèrie de manifestacions fetes pels grups d'oposició que integren el consistori, sobre l'actuació del M.O.P.T. en el delta i sobre els temes que es relacionen amb les darreres actuacions de l'Ajuntament, respecte al Prat del futur.

- Vostè, com a membre del seu partit, no es sent sol i marginat?

- És clar, que em sento molt marginat. Tingui en compte que l'alcalde em nega la paraula en alguns plens, inclús per donar-me compte d'un assumpte de relativa importància, em va enviar tres cotxes patrulla i dos motoristes. Quan volen, fan molta pantomina; quan és important, si poden no m'avisen. De totes maneres, encara em fan bona cara.

- Respecte a les manifestacions del ministre Borrell sobre l'ambiciós projecte del delta, que en pensa?

- Particularment, crec que això no té ni cap ni peus. Perquè el que és més important - que són els diners - ningú els menciona. Veig que no se'n fa cas de l'informe del Banc Mundial de Desenvolupament i Foment, respecte al poc calat del port. Dic això perquè la solució que no perjudicaria a ningú seria la construcció de les darsenes mar endins.

Les depuradores haurien d'estar fetes fa molts anys i el pla de costes és vergonyós, que fins a finals de segle no estigui resolt; i dic això perquè fa cent anys que la costa té una regressió molt important, tenint en compte que existeixen moltes mojadades de terra de conreu dins del mar, no entenc com les autoritats no han pres mesures fa molts anys.

- Se sent informat de les negociacions fetes per l'alcalde quan va anar a Madrid a discutir els temes del riu?

- Evidentment que no em sento informat, perquè l'alcalde ens ho ha explicat al cap de molt de temps d'haver-hi anat, i ens diu el que vol. Altra cas hagués estat que els portaveus haguessim acompanyat a la primera autoritat a totes les gestions que es fan respecte al territori, ja que entenc que la importància d'aquest tema afecta a tots els pratencs.

- Consumat el desviament, quin futur els espera als pagesos que conreen les terres de la nova llera?

- Abans existia una qualificació d'aquestes terres pel Pla General Metropolità, com a zona industrial, és a dir, 22 A, 1B, 1A, considerades com a zones portuàries; el que vull dir és que tenien un valor molt important. Per

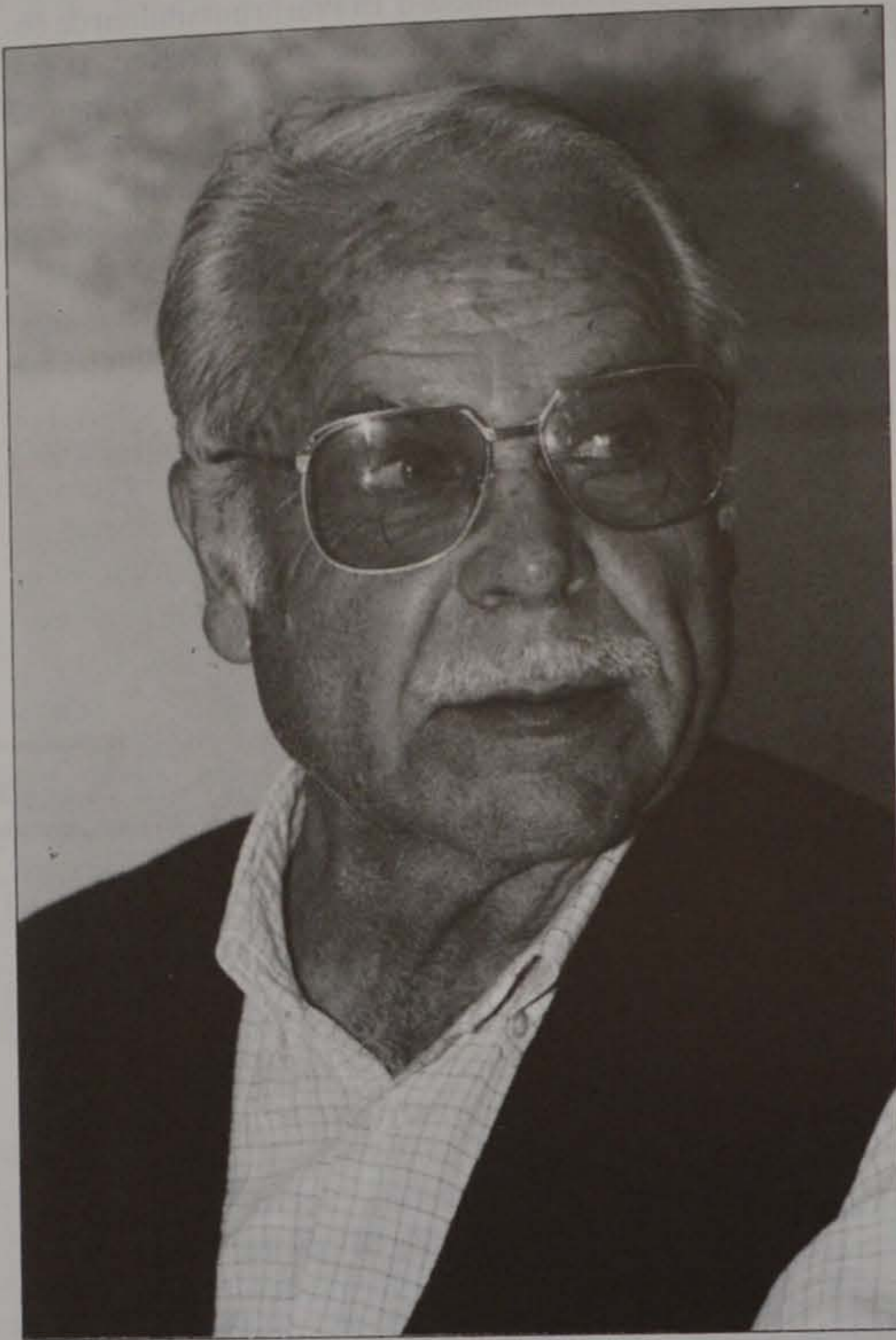

aclarir més això, el que representaria són 40 ó 50 milions la mojada.

Ara ha quedat desmantellat perquè s'ha canviat la qualificació per part de la Generalitat, amb el vist i plau de l'Ajuntament. Agredint en tot això al principi bàsic del dret administratiu sobre la intangibilitat de les resolucions, ja que això estava aprovat definitivament. Ara, en canviar les qualificacions, hem quedat desamparats i desprotegits de tot el que podia representar una forma de viure, ja que els preus que sonen em semblen molt paupèrrims.

- En el seu moment, existia una opció de compra en la zona de la Ribera per instal·lar el Centre Direccional. L'alcalde es va oposar, vostè comparteix l'opinió del Sr. Tejedor?

- En absolut, no puc compartir l'opinió de l'alcalde perquè considero que això representava una creació de riquesa i llocs de treball, que bona falta ens fan. En una paraula, no podem viure del romanticisme, i si pretenem conservar una zona rústica al final vindrà l'administració i amb unes quantes expropiacions s'ho quedarà tot.

- Una altra zona molt castigada són les terres entre Onze de Setembre i la platja;

quin futur tenen?

- Només ens queda una zona intermitja entre el port internacional i l'aeroport internacional. La zona més propera a la costa, concretament a Cal Arana i a La Ricarda, es vol expropiar per fer una reserva d'aus, amb l'agravament de que volen estanyar aquestes terres perquè criïn els ocells; se'n riuen d'aquesta manera de tota la història d'aquest poble, que van ser focus de la leptospirosis - febre groga - anys enrera. Això és una actuació portada per la ignorància. Per una altra banda, també es vol ignorar les prescripcions de la llei internacional de l'aviació civil en la que es prohibeixen les reserves d'aus a menys de cinc quilòmetres de les instal·lacions aeroportuàries, pel perill que comporta per a la navegació aèria.

- Pel que veiem, vostè és poc amant dels ocells?

- Miri si sóc amant dels ocells que personalment sacrifico part de les meves collites, perquè puguin alimentar-se esplèndidament. Demanant danys per les destrosses, en nom dels pagesos afectats, als plens municipals, encara se'n riuen per les peticions.

- Davant de futures expropiacions, creació de zones ecològiques i ampliació de l'aeroport, què fan els afectats per defensar els seus interessos?

- Degut a que l'Ajuntament està col·lapsat, els afectats vam creure convenient visitar al Director de l'Aeroport i se'l va proposar treballar junts en el tema de les expropiacions. Ens va contestar que la idea era molt bona i que l'aeroport volia arribar a un acord amb els afectats per a no tenir que expropiar. Per aquesta raó s'ha fet una associació de propietaris afectats en la qual els estatuts han estat aprovats per la Generalitat i tots els passos que es fan són amb el vist i plau del director de l'aeroport.

- Les darreres estadístiques ens col·loquen com dels pobles amb més aturats. Quina solució proposa per reduir l'atur?

- Confio que tant el port com l'aeroport - com ja ens han dit - generin molts llocs de treball. Per altra banda, si som futuristes, te-

CLINICA MEDICO-DENTAL

DR. I. BELTRAN DE HEREDIA

Médico Dentista

*Ofrece sus nuevas prestaciones
Implantes Dentales y Estética Dental*

ORTODONCIA: DRA. M. GONZALEZ

Horas convenidas

C/. Mayor n.º 10 - Tel. 379 01 65 - 08820 EL PRAT DE LLOBREGAT

CIRUGIA PLASTICA Y ESTETICA

DRA. C. OBRADORS GIRO

DR. I. BELTRAN DE HEREDIA

- *Liposucción con anestesia local*
- *Cirugía de los párpados, nariz, orejas, abdomen, etc.*
- *Cirugía Estética de la mama*

Presupuestos sin compromiso

C/. Travessera de Dalt, 56 Esc. A 6ª 3ª
Tel. 379 01 65 - Tel. 219 29 24 - 08024 BARCELONA

A FIRESTIU, MILERS I MILERS DE PERSONES VOLDRAN:



ESCOLTAR
EL TEU GRUP MUSICAL.



COMPRAR
PECES D'ARTESANIA.



TASTAR ELS PRODUCTES
DEL TEU POBLE.



CONÈIXER QUÈ ESTEU FENT
AL VOSTRE MUNICIPI.



VEURE BALLAR ELS VOSTRES GEGANTS,
CAPS-GROSSOS I DIABLES.



I ESCOLTAR MÚSICA,
I BALLAR, I DIVERTIR-SE.



FIRESTIU
FESTIVAL DE CULTURA POPULAR

ENTRE EL 17 I EL 20 DE JUNY FIRESTIU, EL GRAN FESTIVAL D'AQUEST ESTIU, APLEGARÀ MILERS I MILERS DE PERSONES. DES DE LES VUIT DEL VESPRE A LES DUES DE LA MATINADA. GENT QUE US VOL CONÈIXER. GENT QUE VOL SABER QUÈ FEU I QUÈ PROPOSEU. ANIMEU-VOS A PARTICIPAR-HI. ADRECEU-VOS AL VOSTRE AJUNTAMENT O A FIRA DE BARCELONA. HI TROBAREU TOTES LES FACILITATS PER

(93) - 423 31 01

PORTAR ENDAVANT EL VOSTRE PROJECTE.



Fira de Barcelona

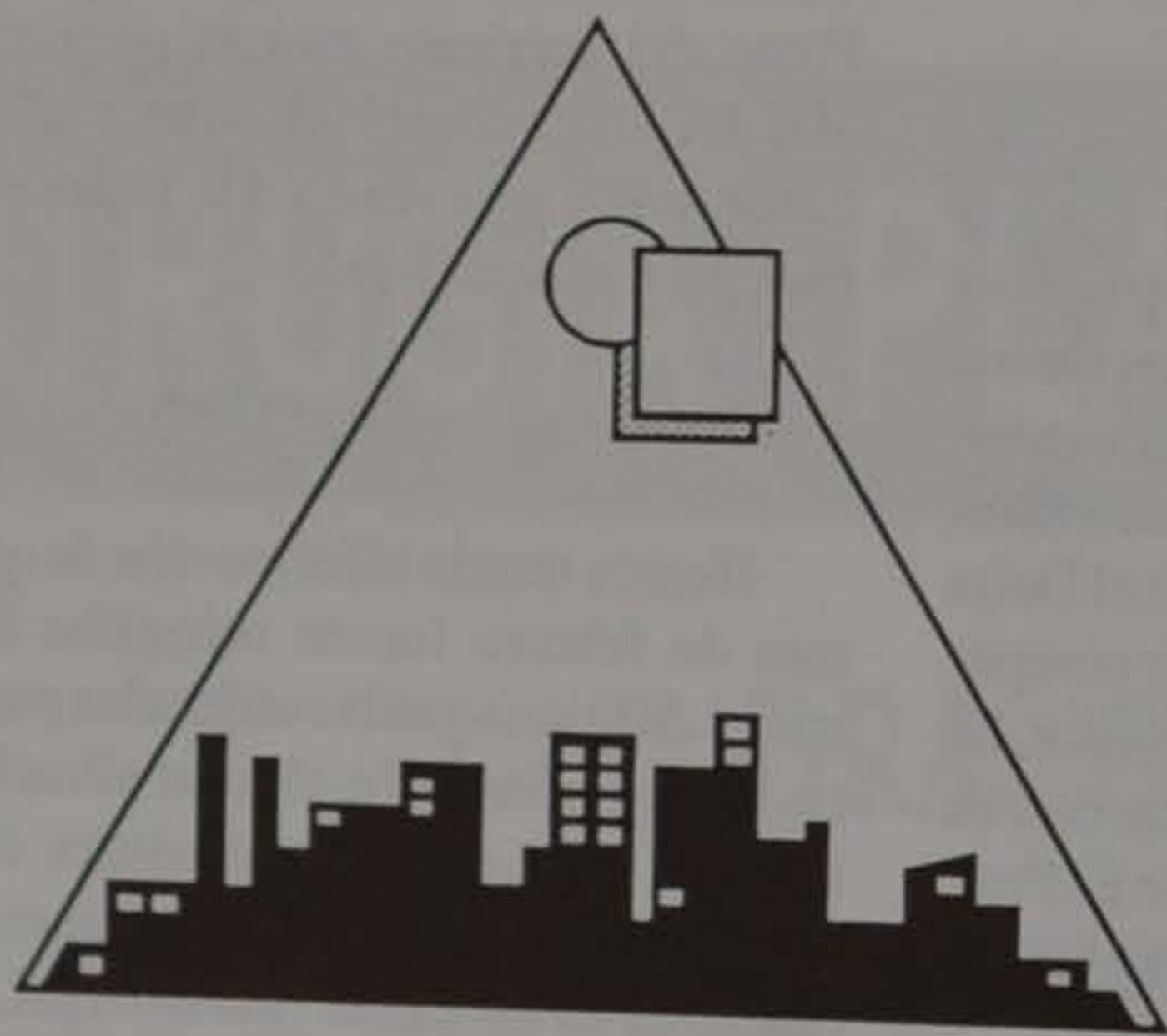

IMPERMEABILIZACIONES
LIMPIEZA MEDIANTE PRESION
TRATAMIENTO DE HUMEDADES
ESGRAFIADOS

PINTURA DECORATIVA E INDUSTRIAL
VENECIANOS
TODO TIPO DE ESTUCOS
MURALES ARTISTICOS
REFORMAS EN GENERAL

POMPEU I FABRA, 134, 5.ª 4.ª FAX. 662 92 21
TELS. 662 92 21 / 638 05 43 - 08850 GAVA

PROBLEMAS DE PAREJA

- Falta de comunicación.
- Dificultades de convivencia.
- Disfunciones sexuales.

PSICOLOGIA INFANTIL

PROBLEMAS Y DIFICULTADES PSICOPEDAGOGICAS

- Razonamiento y factor verbal.
- Atención, concentración y memorización...

PROBLEMAS DE CONDUCTA

- Dificultades de relación.
- Tensiones familiares.
- Falta de fuerza de voluntad.
- Ansiedad y Depresión.
- Dificultad para concentrarse en el estudio.
- Desobediencia sistemática.
- Mentiras.
- "Malos hábitos"
- Ticks.
- Enuresis.
- Miedos...

Información: Avda. Verge de Montserrat, 99-2ª^a
Tel. 370-33-06. (EL PRAT DE LLOBREGAT)

Lliurament d'una bandera a la 3^a Esquadra Aèria de la República

A la primavera del 1936, les societats aeronàutiques civils de Catalunya decidiren adquirir una bandera republicana, que hauria de ser lliurada a la 3^a Esquadra Aèria, en seu central a l'aeròdrom militar d'El Prat. (1) S'escollí com a padrina, la senyora Maria Luisa Baux, esposa del Director General d'Aeronàutica, el general de divisió Miguel Núñez del Prado. (2)

A primers de juny, arribà a Barcelona el citat militar amb la seva esposa. El general Nuñez del Prado, acompanyat pel tinent coronel d'aviació Felipe Díaz Sandino, (3) visitaren al general de la «4^a Divisió Orgànica», màxima autoritat militar de Catalunya, el general Francisco Llano de la Encomienda. (4)

La cerimònia del lliurament de la Bandera a la 3^a Esquadra, estava prevista realitzar-la el dia

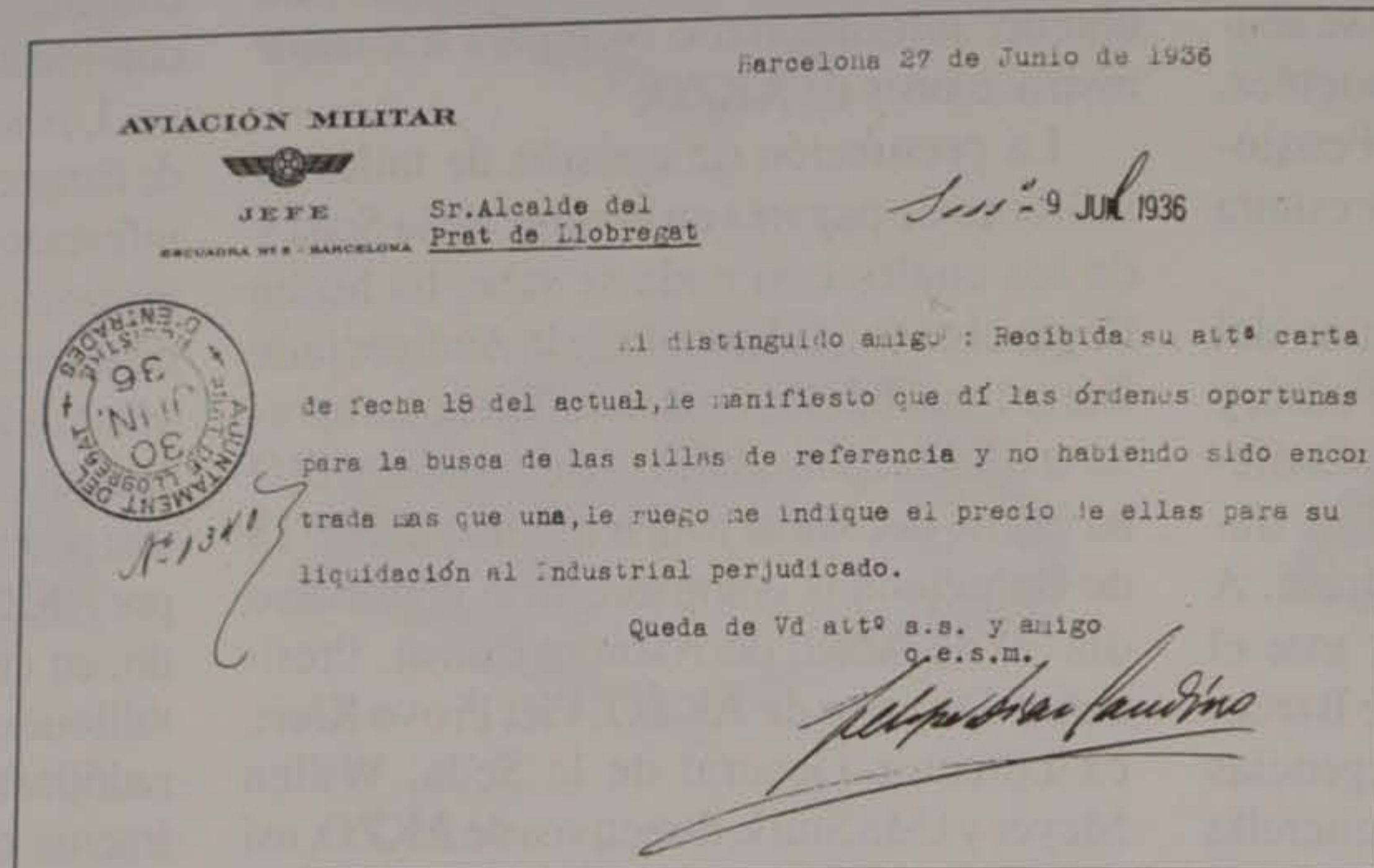

13 de juny a l'aeròdrom militar d'El Prat. (5). El tinent coronel Díaz Sandino havia sol·licitat la col·laboració de l'Ajuntament republicà d'El Prat, en l'organització del citat acte. Entre altres ajuts, el consistori pratenc es cuidà del lloguer de les cadires de la tribuna, que a tal fi s'instal·laren en el citat aeròdrom. (6)

A l'acte hi assistí el President de la Generalitat, Lluís Companys, i esposa, els citats generals Miguel Nuñez del Prado i Francisco Llano de la Encomienda, els quals foren acompanyats per diferents generals de brigada de la guarnició militar de Barcelona. Entre aquests cal citar: Álvaro Fernández Burriel, Justo Legorburu, Ángel de Sant Pedro i el general de la Guardia Civil, José Aranguren, molts dels quals anaven també acompanyats de les seves respectives esposes. (7)

Pel que fa a les autoritats locals, hi assistiren l'alcalde Josep Gibert, junt amb els regidors Joan Bruxola i Pau Vallhonrat i el jutge municipal Dr. Tomàs Pujol i Font. (8) També hi assistí l'Alcalde de Barcelona, Carles Pi i Suñer.

Per tal de que la citada cerimònia revestís d'un major esplendor, a part d'una companyia d'aviació, hi participà també una

companyia del «Regiment d'Infanteria de Badajoz, n° 13», amb bandera, esquadra i banda; un esquadro del «Regiment de cavalleria de Montesa n° 4», amb esquadra i banda; i una bateria del «Regiment d'Artilleria Lleugera n° 7», també amb esquadra i banda.

Tot just arribà el President de la Generalitat, s'inicià la cerimònia de lliurament de la bandera. La senyora Baux, llegí un pergamí, i entregà la bandera al tinent coronel Díaz Sandino, el qual en un petit parlament acabà dient: «...com sigui que l'ofrena representa la República, sabrem defensar-la fins a vessar la sang si calgués». (9)

La bandera fou entregada finalment al tinent Miquel Garcia Pardo, que actuava d'abanderat. En incorporar-se aquest a la companyia d'aviació, els soldats d'aquesta unitat efectuaren la descàrrega reglamentària amb els seus fusells. (10)

Després del jurament de la bandera per les forces d'aviació, el President de la Generalitat, en l'automòbil oficial, revistà les forces armades, situades al llarg del camp d'aviació, «...les quals li reteren els major honors...» (11)

Aquest acte de caràcter castrense acabà amb una desfílada, i una esquadreta d'avions de la 3^a Esquadra, realitzà una exhibició aèria. (12)

JOSEP FERRET I PUJOL



Autocars FERSPRAT, S. A.

*Li solventem les seves vacances.
Reserves d'avió, tren, vaixell,
autocar, hotels i apartaments.
Viatges a Espanya i arreu del món.*

C/. Ferran Puig, 9 - Telèfon 370 64 07
C/. Narcís Monturiol, 64-66
(cantonada Av. del Canal)-Tel. 478 04 83
Autocars Tel. 379 38 84

Notes:

- 1) - Periòdic «LA HUMANITAT», del 14 de juny del 1936.
- 2) - SALAS LAZARRABAL, R.; «El Ejército Popular de la República», pàg. 165.
- 3) - Era aleshores el cap de la 3^a Esquadra d'Aviació, també ho havia estat abans dels fets del 1934.
- 4) - «Diario de Barcelona» dels dies 10 i 11 de juny del 1936.
- 5) - «Diario de Barcelona» del 12 de juny del 1936.
- 6) - Exp. XX. 1.1., Aeroport Militar (A.H.M.P.)
- 7) - Diversa premsa barcelonina de l'època, entre la qual LA HUMANITAT (14 juny), i «Diario de Barcelona» (14 juny).
- 8) - «Noticiari pratenc» n° 36, de 5 juliol del 1936.
- 9) - «La Humanitat», del dia 14 de juny, op. cit.
- 10) - «Diario de Barcelona» del 14 de juny, op. cit.
- 11) - «La Humanitat», op. cit.
- 12) - «Noticiari pratenc», op. cit., etc.

Exposición y Recambios

MECANICA - ELECTRICIDAD
PLANCHA - PINTURA

- C/. CERVERA, 17-19 - ESQUINA CTRA. AVIACIÓN
TEL. 370 28 02 - 08820 EL PRAT DE LLOBREGAT
- LES MORERES, 31 - TEL. Y FAX 478 11 10
POLIGONO L'ESTRUCH - 08820 EL PRAT DE LL.



PIM PAM

David Jorge Nevado (a quien vemos en la foto) fue el gran protagonista el pasado Lunes de Pascua por la tarde en DISCOTECA PIM PAM. Como cada año se celebró el concurso entre todos los asistentes, para la elección de MISS MONA y MISTER MONO. La bella Sandra Ramos fue la afortunada ganadora, mientras que la elección del MISTER fue más complicada, ya que tres chicos tuvieron que disputarse el premio. Finalmente fue David, conocido popularmente como "CHINO" quien se llevó el gato al agua y fue despedido por los más de 600 asistentes con la mayor ovación de la historia en la discoteca y con gritos de "torero", "torero".

BAR LIMBO te ofrece el próximo jueves día 13 de Mayo por la tarde la GRAN FIESTA DEL KARAOKE, ya sabes en c/ Ignacio Iglesias, 57.



FINCAS MIRÓ®

JOAQUÍN MIRÓ TRASSERRA

Valencia, 247, 1.º, 1.ª
Tel. 215 81 33
Fax 487 17 58
08007 BARCELONA

Bonestar, 6
Tel. 471 11 76
Tel. 471 10 56
08940 CORNELLA DE LL.

Ctra. Marina, 9
Tel. 478 63 77
08820 EL PRAT DE LL.

Avda. V. Montserrat, 145
Tel. 379 36 30 - 39 66
Fax 379 52 00
08820 EL PRAT DE LL.

MONTEPIÓ DE SAN CRISTÓBAL
CHÓFERES DE BARCELONA

Provenza, 173, pral. - Teléf. 253 40 05 (3 líneas) 08036 BARCELONA

AUTOMOBILISTA

LA MILLOR GARANTIA DE TOT CONDUCTOR ES
ESSER ASSOCIAT DEL MONTEPIO

- DEFENSA JURÍDICA PER RESPONSABILITAT CRIMINAL
- RECLAMACIÓ DE DANYS AL VEHICLE
- AJUT A LA FAMÍLIA, EN CAS DE RETIRADA DE PERMÍS DE CONDUCCIÓ
- REMOLCAMENT DEL VEHICLE, I ALTRES SERVEIS MUTUALISTES

Per tal d'obtenir una informació més amplia adreçar-se a
Delegació Baix Llobregat: Ferran Puig, 72 - Telèfon 379 18 02
EL PRAT DE LLOBREGAT

HORARI: DE 18 A 20 HORES (DIMARTS I DIJOUS)

Remei per salvar a Espanya si em volguessin escoltar

Estic segur que algú que llegeixi l'encapçalament d'aquest article i s'atreveixi a arribar fins a la fi del mateix, amb la meua assignatura d'un NOID'ELPRAT no deixarà d'exclamar: En lloc de Noi d'El Prat, millor li escauria haver signat un NOI DE SANT BOI afegint a més que potser sóc un client assidu d'aquell Centre Psiquiàtric allà ubicat! Les idees venen com venen al meu cap i jo crec que les puc exposar sense fer mal a ningú.

Partiré de la base que tots els partits polítics tenen coses bones en el seu programa. Alguns partits tenen les idees més clares que altres, però totes són acceptables. Per exemple: Cap partit polític pot fer la feina ben feta si els que ocupen càrrecs de responsabilitat al Govern no tenen la suficient capacitat per fer que el seu Departament funcioni com Déu mana. Si les peces de recanvi no són de precepte, en canviar-les per altres del mateix partit, no es guanya res o molt poca cosa.

La constant de tot partit polític quan puja al poder, sembla ser que és que la principal preocupació del partit és la seva imatge, per tal de seguir fent ostentació del seu càrrec, malgrat que perjudiqui a la resta de la nació. Això és vergonyós i reprovable al cent per cent. ¿Per què el poble no fa res amb la seva força del vot? Sencillament perquè el poble no es troba insinistrat en l'afar polític i és molt fàcil fer-lo combregar amb Rodes de Molí! És com fer una recepta de cuina: Una mica de sal i pebre, ceba, porros, uns tomàquets, uns alls i, per rematar-ho, una fulleta de julivert. De tots aquests ingre-

dients i molts més existents, si n'agafeu un de tan sols i en voleu fer un plat suculent, segur que fracassareu. En canvi una mica d'això i una mica d'allò barrejat amb l'altre, pot resultar un èxit ¿No ho creieu així?

Doncs bé, per ben governar un país, deixem-nos de partits polítics i d'ètnies d'altres galàxies. El necessari és saber escollir a la persona idònea per a ocupar un càrrec. No és necessari que la persona qualificada, es vegi obligada a ensenyar el seu carnet de militància. Estic segur que afegint-hi alguns reglaments d'incorporació al càrrec, els resultats serien sorprenents. Ja sé, quasi bé adivino un somriure «mofeta» o de compassió per la meua innocent proposta, tot considerant-la totalment impossible de dur-la a bon terme. Però també eren impossibles les teories de Jules Verne en el seu temps, però que al llarg dels anys han esdevingut realitats!

Un Noi d'El Prat

La neteja de la platja

Durant aquest dies de sol i bon temps he anat a la platja d'El Prat. M'he aprofitat de la façana costanera que tenim, al mateix temps he evitat les primeres cues que es fan a l'autovia direcció Castelldefels i Sitges. Una façana oblidada o desconejada pels pratencs, ja que com no ens podem banyar...

He pogut comprovar les obres que han realitzat l'Ajuntament d'El Prat i l'Àrea Metropolitana de Barcelona. La veritat és que han aconseguit apropar en espai natural al poble. Passejar, anar en bicicleta, jugar a la sorra, gaudir de la natura o simplement veure el mar sense tocar, és clar, són activitats que es poden fer en un

paisatge amb vegetació i fauna típica del Mediterrà.

També es pot comprovar la gran activitat nocturna de la platja, ja que pots trobar a pocs metres de distància nombrosos preservatius. Potser en la campanya «El Prat neteja en marxa», l'Ajuntament ha oblidat conscienciar a les parelles que no llencin els profilàctics, ja que aquest no són biodegradables. Realment és una mostra de poc civisme, comparable a llençar papers o que els animals facin les necessitats al carrer, tant perseguit i criticat últimament.

Un Lector Habitual

¿Será éste el fin de la agonía?

Los franceses han votado sabiamente, han propinado un fuerte golpe de castigo a los socialistas, demostrando una madurez de la cual los españoles carecemos. En mucho menos tiempo que nosotros, se han dado cuenta de la incompetencia, inmadurez y falta de escrúpulos de sus gobernantes, que han conducido a su país hacia una pendiente peligrosa, tres millones de parados, un alto déficit económico y un alto porcentaje de corrupción; éste es, por lo visto, el paralelismo de todos los gobiernos socialistas. En Italia, Francia, España y supongo que también en Portugal, se suceden los mismos problemas, lo cual es bastante lógico, puesto que en las filas socialistas no existen verdaderos políticos, son tan sólo gente ambiciosa, tremendista y con grandes deseos revanchistas sobre aquellas personas o entidades que posean lo que a ellos les ha estado vedado; por esta razón, cuando acceden al poder mediante la ignorancia de un cierto sector del pueblo, sólo se preocupan de colocarse en los puestos que antes han criticado cuando estaban en la oposición, sin preocuparles para nada los problemas de la población y mucho menos el de las personas que les han votado. Una prueba palpable la hemos sufrido en España: diez años de gobierno socialista, casi tres millones y medio de parados, hundimiento total de la industria, la ganadería, la agricultura y la pesca, la colocación de España en manos de las potencias europeas, con la eliminación de las fronteras y nuestra imposibilidad de competir como remate, la enorme corrupción creada por es-

tos señores carentes de toda ética, falseando datos y creando una cortina de humo con que disimular la basura existente.

El otro día escuchaba a Txiqui Benegas refiriéndose a la corrupción de otros partidos, entre ellos al Partido Popular e Izquierda Unida, lo cual hace reír, conociendo a los socialistas. No creo que dejarán pasar la ocasión de poner en la «picota» a cualquiera de ellos si tuvieran pruebas concluyentes sobre estos casos que «cacarean», lo cierto es que sacan corruptelas de cualquier sitio para evitar que asomen las suyas, pero hay casos verdaderamente vergonzosos como son: El caso Guerra, el caso RENFE, el caso Filesa, el caso Galeote y otros muchos que todavía no han visto la luz pero que existen y a los que les darán «carpetazo» si se les permite. Todo esto es lo que deben tener en cuenta los españoles y dar un severo golpe de castigo a unos señores que han estado engañando al país y conduciéndolo a unos extremos muy peligrosos, tanto que si tenemos la suerte de que los socialistas dejen la Moncloa, ya veremos si los que suban son capaces de levantar el país, lo cual será muy difícil y penoso.

Tomemos ejemplo de los franceses y demos un golpe de castigo a unos señores que han engañado repetidas veces al electorado y han hundido al país en una crisis jamás vista.

Lluís Sabaté

Basura en mi pueblo

Soy un niño de 12 años y estudio 7º curso de E.G.B. en el Colegio Público Josep Tarradellas del Prat de Llobregat.

Cuando voy por la calle y observo en el suelo cristales rotos, cartones, cacas de perro, jeringuillas recién usadas, latas, papeles, desperdicios de comida, etc. «Basura» en general, coraje y rabia es lo que siento, y a veces vergüenza de vivir en El Prat.

Pediría a mis vecinos que cuidaran el medio ambiente del Prat y rogaría al señor alcalde Luís Tejedor que tomara medidas urgentemente a este sucio y contaminante problema que nos afecta a todos.

¿Cuando tiramos basura a la calle, nos la tiramos a nosotros mismos!

Juan Cánovas Ferreres

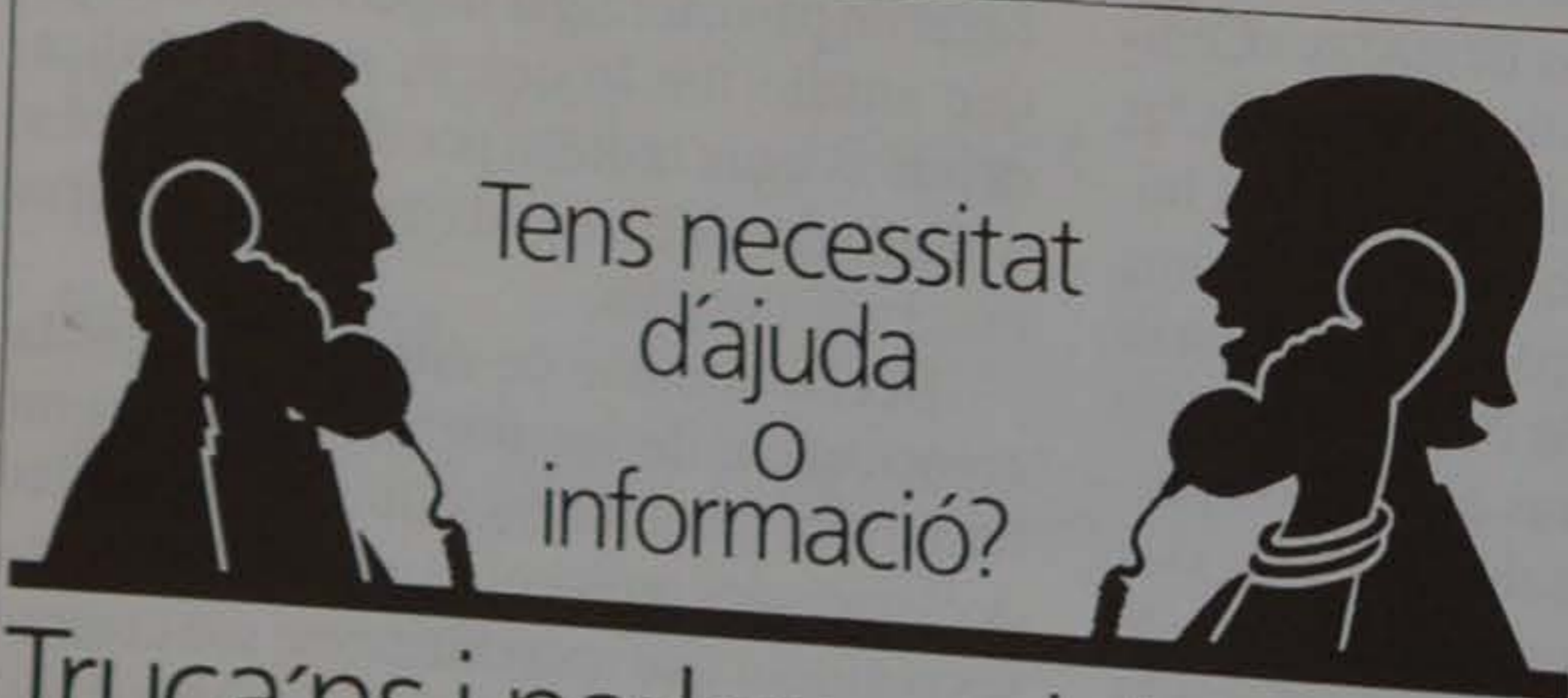

Tens necessitat
d'ajuda
o
informació?

Truca'ns i parlarem del Càncer
(93) 323 44 27

Un servei anònim de l'Associació Espanyola contra el Càncer
Junta Provincial de Barcelona

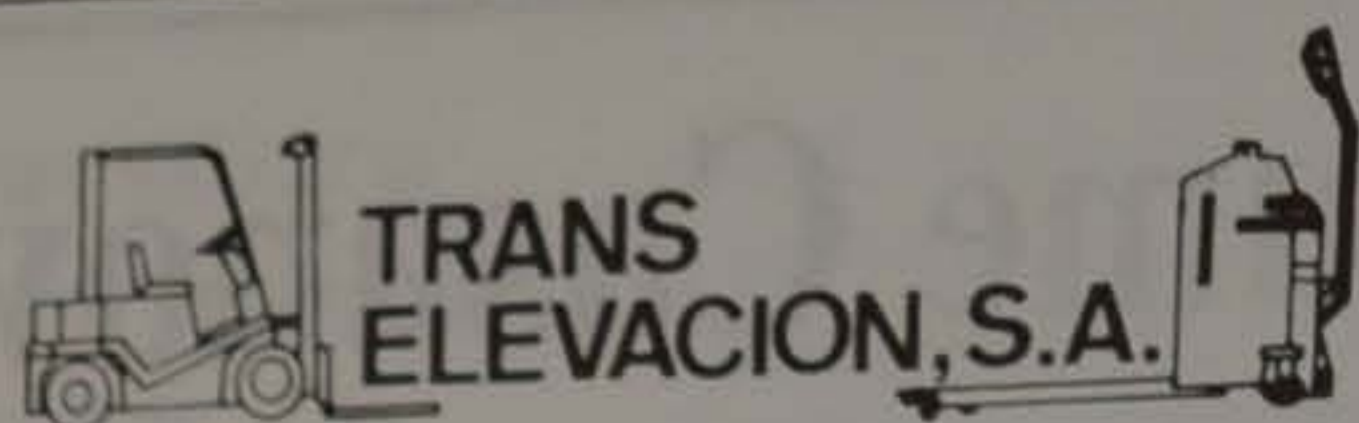

REPARACIÓ, MANTENIMENT, LLOGUER I
VENDA DE CARRETONS ELEVADORS
NOUS I USATS

FIAT



PIMESPO



Tarragona, 152 - 08820 El Prat de Llobregat (Barcelona)
☎ 379 99 22 / 379 99 51 / 379 22 12 - Fax 370 37 56



ARQUITECTURA I ENGINYERIA

Santiago Rusiñol, 10, àtic 4a. - Castella, 1
☎ 370 70 47
08820 EL PRAT DE LLOBREGAT (Barcelona)

LEGALIZACIONES MUNICIPALES
APERTURAS DE COMERCIOS
LEGALIZACIONES INDUSTRIALES
PROYECTOS DE CONSTRUCCION INDUSTRIAL
PROYECTOS ELECTRICOS
CALCULO DE ESTRUCTURAS
INSTALACIONES CONTRA INCENDIOS

Cristaleria del Prat

RODOLFO COSTA

vidrio
cristale
espejo

Instalaciones de aluminio en general

VIDRIOS:

- Tallados
- Decorados
- Emplomados

Avenida de Canal 152 - Tel 379 02 42

ESCOLA D'ANGLES

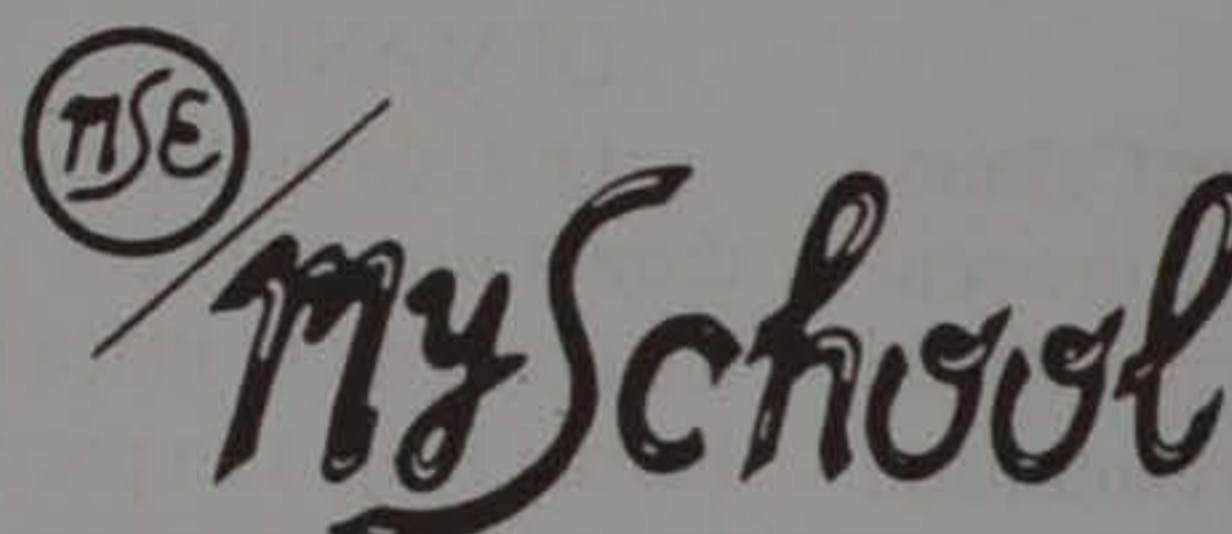

- ▲ HORARIO COMPLETO
- ▲ PROFESORADO NATIVO
- ▲ GRUPOS REDUCIDOS

- ☛ TODOS LOS NIVELES A PARTIR DE 6 AÑOS.
- ☛ PREPARACION DE EXAMENES OFICIALES
- ☛ CURSOS INTENSIVOS Y DE REPASO EN JULIO

*Pasa a vernos o hacer prueba de nivel.
Estamos en ...*

C/. Lleida, 33 - 35, bajos - Tel. 370 09 05
08820 EL PRAT DE LLOBREGAT

Jocs de rol: jugar-los per a viure'ls

Qui no ha volgut mai ésser un cavaller valent? Qui no ha somniat mai que era una princesa? A qui no li agradaria ésser un mag i tenir estranys poders? I lluitar amb criatures fantàstiques...?

Amb els jocs de rol tot això és possible, i molt més! És tan fàcil com posar-se a jugar i deixar-se emportar per la imaginació més enllà dels límits de la realitat.

Però, què és un joc de rol?

Un joc de rol és com llegir un llibre, veure una pel·lícula i jugar, tot alhora. En aquests jocs, cada jugador interpreta un paper dins de la història. Per això es diuen jocs de rol, la versió catalana de l'anglesa «role playing», literalment «jocs d'imitació».

El personatge que cada jugador encarna té unes característiques personals i unes habilitats que pot desenvolupar. A partir d'aquí, el jugador té completa llibertat per interpretar aquest personatge, i ha d'actuar pensant com ho faria el personatge en el context d'una trama, que dirigeix el director de joc.

Qui és el director de joc?

El director de joc és l'encarregat de presentar les situacions i l'objectiu de la «campanya» (aventura). Els jugadors han d'actuar com millor els sembli, i a partir de les seves accions, el director de joc va ajustant el curs de la història. És com tenir l'autor d'un llibre jugant amb tu. El curs de la història no està definit des del principi, sino que es va desenvolupant durant el joc. El director de joc fa d'àrbitre i de narrador de la història.

Els jocs de rol són uns jocs molt creatius perquè els jugadors han d'utilitzar la seva imaginació per solucionar els problemes que el director de joc els planteja.

Clubs de rol al Prat

Sí, sí, aquí mateix. Xavi, Ignasi, Dani i Sergi són els membres fundadors del club de rol «Els Exterminadors». Aquest nois porten ja dos anys jugant i vivint els jocs de rol. I de segur que no s'avorreixen!

- Com definiríeu un jugador de rol?

- Els jugadors de rol som mig aventurers, mig actors de teatre. Juguem mitjançant llibres, però són només uns paràmetres a se-



guir, molt flexibles. Cada director de joc entén les regles a la seva manera, nos'han de prendre al peu de la lletra. En aquests jocs no jugal' un contra l'altre, sinó que és un treball d'equip, es perd o es guanya com a conjunt, i això fomenta la solidaritat.

- S'ha de tenir una edat determinada per jugar als jocs de rol?

- Pots tenir fins a 95 anys i dedicar-te a això, si ets una persona imaginativa, encara que és recomanable començar a partir dels 12 anys, perquè hi han partides molt complexes i problemes lògics bastant forts. També s'ha de dir que és perillós abusar d'aquests jocs perquè s'han donat casos de gent que no ha sabut distingir entre el món real i el món en què jugaven. S'han cregut que eren el personatge que portaven i han acabat en un psiquiàtric.

- Quantes persones poden participar en un joc de rol?

- L'ideal són quatre o cinc, perquè si hi ha molt gent, el joc es fa molt lent.

- Quant dura una partida?

- Depèn de si els jugadors estan disposats a jugar o no. Pot durar des de mitja hora fins quatre o cinc hores.

- Quina ha estat la partida més llarga que heu jugat?

- Normalment juguem de dos a quatre hores. Moltes vegades una aventura s'allarga unes quantes sessions, i diferents aventures s'inserten dins d'una campanya que pot prolongar-se durant anys.

- Quina és l'aventura més llarga que heu fet?

- Doncs portem amb una aventura un parell d'anys. Són moltes aventures, però s'han anat encadenant i tots portem el mateix personatge durant tot aquest temps, que ha anat millorant les seves habilitats i ha anat envellint. Cada cop és més savi, té més experiència, com a la vida real, però en un món imaginari. No és un temps real, sinó imaginari, distorsionat. En una partida de quatre hores poden passar 3 setmanes, i en una jugada de quinze minuts poden passar 30 segons dins del joc. Totes les accions es basen en tirades de daus que determinen si l'acció que s'emprèn tindrà o no resultat. Els personatges tenen una certa habilitat per ser determinades accions, però s'afegeix un component de sort perquè el joc tingui més emoció. A part, també hi han nivells, a dins dels jocs, i això fa que alguns siguin molt llargs.

- Us baseu en la literatura fantàstica?

- Bastant. Ens basem en llibres com «La Guerra de les Galàxies», «El Senyor dels Anells», «Blade Runner»,... Son llibres que descriuen universos imaginaris i a partir d'aquí els jugadors poden afegir elements amb la seva imaginació, perquè un univers mai està complet. També és una afició a la lectura, perquè vas llegint i te'n adones de que pots fer una aplicació pràctica en els jocs de rol. Es tracta de sumergir-te en el llibre que estàs llegint, però no com espectador, sinó com a part integrant de la història. Fins i tot, ens han



TALLERES
Galileo

Enrique Morera,
nº 29-31
Tel. 379 06 23
EL PRAT DE LLOBREGAT

Diagnóstico motor por compact test Bosch • Baterías
Montajes eléctricos - Alarmas - Radio-Cassettes



AGENCIA DE TRANSPORTES
SALVADOR, S.L.

Alcalde Ferrer Monés, s/n.
08820 EL PRAT DE LLOBREGAT
Fax (93) 370 70 56 (Barcelona)

Tels. (93) 379 40 06
(93) 379 21 18
(Part.) (93) 370 73 88



aluminiors del prat, s.l.

Colocación
de productos

INESPAL

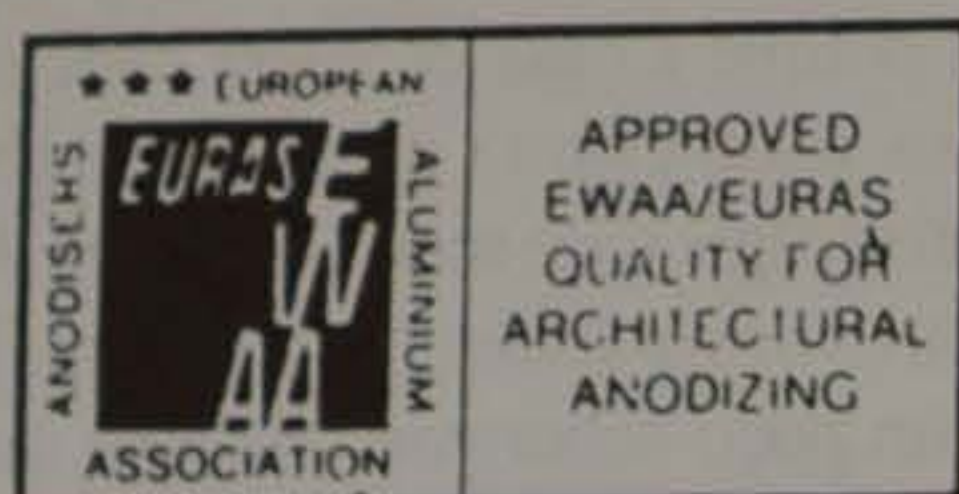

La totalidad de las series que comercializamos están anodizadas y lacadas por empresas poseedoras de sellos de homologación tanto EWAA - EURAS como QUALICOAT

Ignacio Iglesias, 51



SERVIMATICA-PRAT, S.L.
INFORMATICA-OFIMATICA-VENTA-REPARACION-MANTENIMIENTO

INFORMATICA:

Ordenadores, Impresoras, Plotters de dibujo
Programas (standard y medida), Papel continuo,
Impresos, Diskettes, Mobiliarios, Libros, etc.

OFIMATICA:

Máquinas escribir, Calculadoras, Registradoras,
Fax, Fotocopiadoras, Destructoras de papel,
Encuadernadoras, etc.

**CONCESIONARIO OFICIAL BAJO LLOBREGAT
SERVICIO DE ASISTENCIA TECNICA**

Avenida Virgen de Montserrat, 212 - Teléf. y Fax 370 80 57
08820 EL PRAT DE LLOBREGAT (Barcelona)

CATALANA DE INSTALACIONES CANALIZACIONES Y OBRAS, S. L.

INSTALACIONES Y REPARACIONES
DE AGUA, GAS, ELECTRICIDAD
Y CALEFACCION

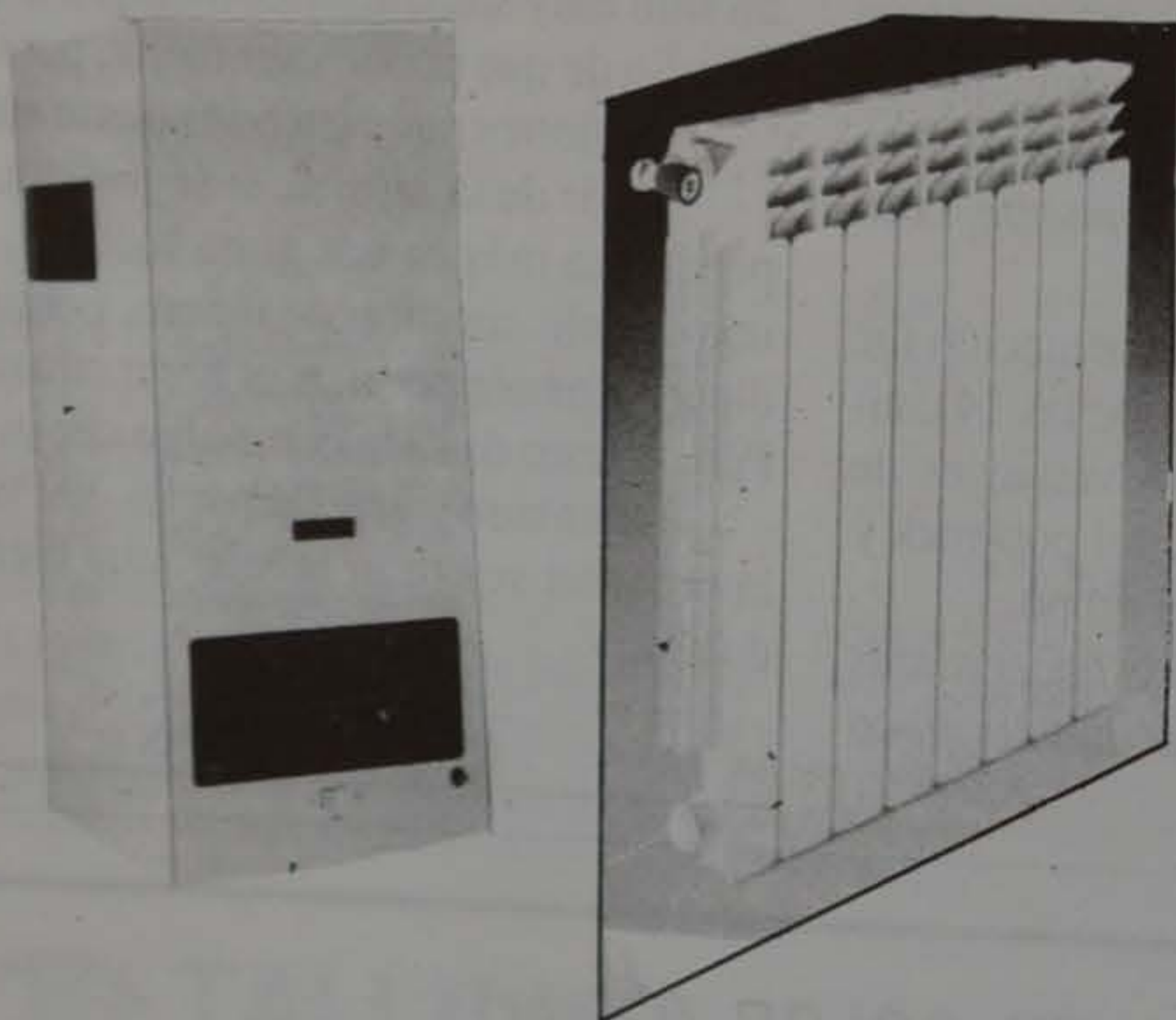

Pídanos Presupuesto

MANUEL BERTRAND, 48 - TEL. 370 66 76 Y 370 69 61
08820 EL PRAT DE LLOBREGAT

EL PINGÜINO, S.A.

hiper congelats

**ESPECIALIDAD EN TODO TIPO
DE CONGELADOS**

- Verduras
- Carnes
- Pescados
- Mariscos
- Precocinados y ...

Ctra. de la Marina, 34, local 2
Tel. 379 12 04

08820 El Prat de Ll.
(Barcelona)

Neón Alarcón

RÈTOLS LLUMINOSOS

FABRICACIÓ PRÒPIA TUB DE NEÓ
TOT TIPUS DE RÈTOLS
CARTELLS PUBLICITARIS

Tel. Oficina 370 87 56
C/. Anselm Clavé, 54
Telèfon 478 12 34 - Fax 370 87 56
08820 EL PRAT DE LLOBREGAT

JORVER

*Muebles de Cocina y Baño
Puertas Interiores
Instalaciones en General*

Víctor Casanovas, 15 Teléfono 478 71 27
08820 EL PRAT DE LLOBREGAT

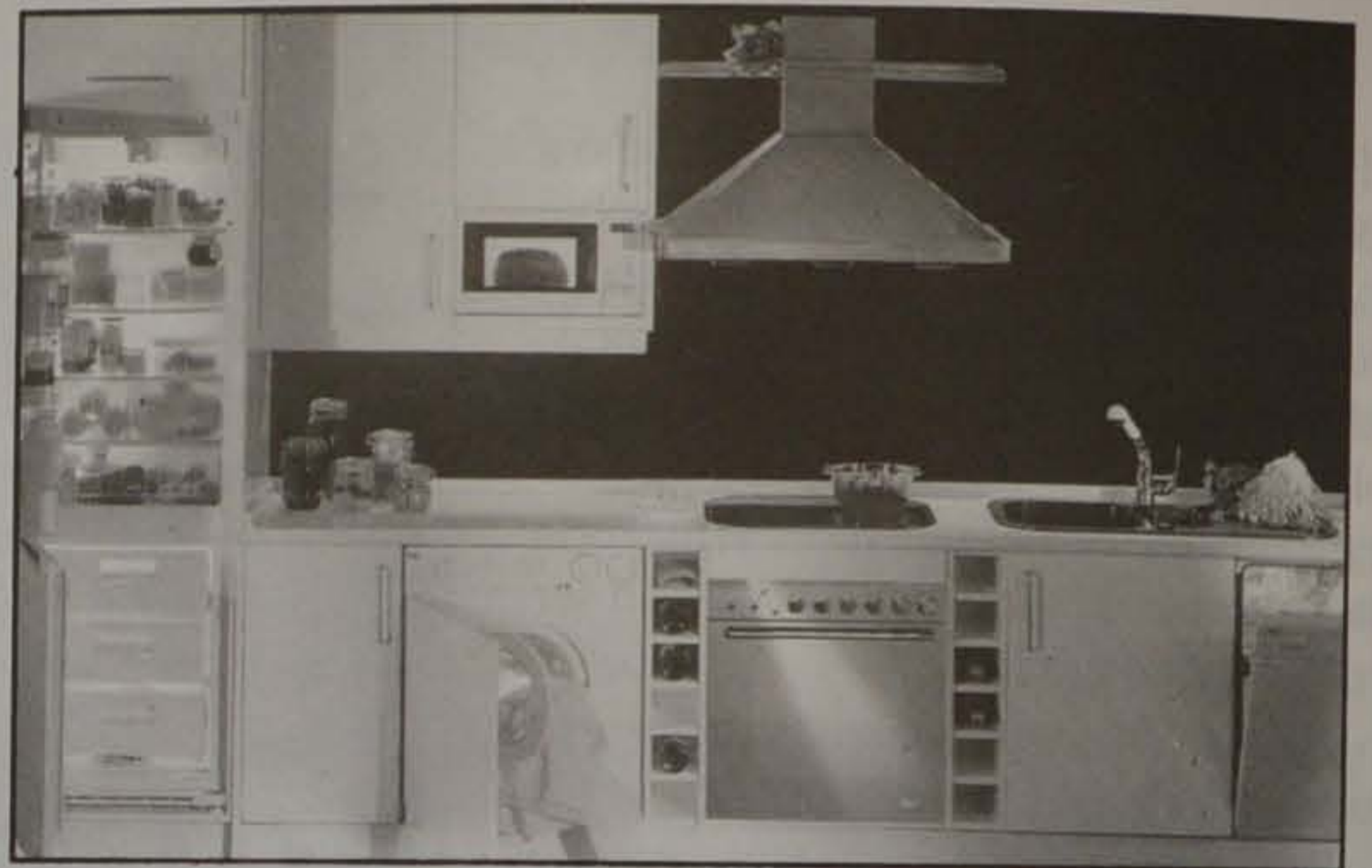

SERVICIO OFICIAL

SERVICIO GRUA PERMANENTE

Teléfonos 379 16 55

379 32 23

^ CITROËN ^

TALLERES J. GARCIA

Catalunya, 59-61
EL PRAT

Monalisa

instituto de belleza

¡ ADELANTATE AL VERANO !

Broncéate en sólo 5 horas.
Bono 10+1 (regalo) 8.000 ptas.
Además recibirás una agradable sorpresa.



PROMOCION: MES DE MARZO

Santiago Rusiñol, 4, bajos, TEL. 370 92 25 Part. 478 74 67 - 08820 EL PRAT DE LLOBREGAT



11^a Assemblea de l'ACPC

El dia 27 de març es celebrà a la sala del Cinema Rambla de Cambrils, la 11^a Assemblea Ordinària de l'ACPC, conjuntament organitzada amb la publicació mensual «Revista Cambrils».

Després d'haver-se establert el quòrum dels assistents, es passà a seguir l'ordre del dia, on es presentà, entre d'altres coses, la memòria d'activitats del exercici anterior, l'avantprojecte de pressupost pel 1993, el balanç de pèrdues i guanys i el balanç de situació a l'any 1992. A l'apartat de renovació de càrrecs de Junta, es va presentar candidatura única, la qual s'escollí per majoria absoluta. La candidatura nova serà formada pels mateixos sortints, si bé tenia la novetat d'haver anomenat a Toni Sirera com a Secretari Tècnic, i com a col.laborador a la presidència.

Un cop acabada l'Assemblea, es celebrà el dinar de cloenda a un hotel de la població marinerà.

Com cada any, va haver-hi un programa específic per als acompanyants dels assem-

bleistes. Aquesta vegada l'itinerari i llocs escollits per visitar van ser el Parc Samà, de gran interès botànic i artístic, l'ermita de la Mare de Déu del Camí, l'exposició del Pessebre en Diorames de l'Agrupació Pessebrista de Cambrils i, per finalitzar, una visita al moll de pescadors.

L'any 1994, si Déu vol, l'Assemblea de l'ACPC va quedar de trobar-se a Tàrrrega (l'Urgell), on esperem novament veure a tots els companys.

D'altra banda, El President de la Generalitat, Jordi Pujol, es va reunir amb les publicacions que integren l'Associació Catalana de la Premsa Comarcal. La trobada va consistir en una roda de premsa que es va fer al Palau de la Generalitat.

El President va contestar a les preguntes fetes pels mitjans de comunicació, sobre coses puntuals. La pregunta sobre el desviament del riu no va entrar a temps, sent una pena, doncs el tema es prou important, tant pel nostre municipi com per a la comarca. (M.D.)

V Jornades Didàctiques a l'Escola Pineda

El Conseller d'Ensenyament, Joan Maria Pujals, va clausurar les Jornades sobre Didàctica de les Ciències organitzades en el marc del 25 aniversari de Pineda. Per al conseller, aquestes darreres jornades representen la culminació d'una activitat docent i social: integrar milers de persones procedents de fora de Catalunya en un entorn social i laboral canviant.

Al llarg de quatre caps de setmana, que és el temps que han durat les V Jornades, s'han aconseguit conclusions, expressades per Magdalena Greoles, participant en l'acte de cloenda i professora de l'escola Pineda: S'ha superat el positivisme científic, s'han variat plantejaments científics relatius a l'ensenyament, integrant nous valors com la ciència cognitiva, la sociologia o les ciències de la informació. Incorporant nous caps com el medi ambient, el consum o la preocupació per la salut.

La conclusió d'aquestes Jornades es pot recollir en la frase: «L'escola de la vida es fa amb una docència, fruit d'una exigència constant dels seus professors». (Mercè Miralles)

Humano

No, no es horror lo que siento cuando al Vencido desdichado me imagino sufriendo los castigos del celoso Tirano.

No es lástima ni sucia compasión: ¡es infinito Asco!
¿No seremos nosotros, sin saberlo, más que unos pobres diablos?

¡Ángel de la sombra, tu rebeldía frenéticamente amo!
¡Yo quiero dejar de ser un eterno y sometido esclavo!

No temo, Dios, tu infierno abominable, región del Desamparo...
¡A vivir en tu inmunda creación también me he acostumbrado!

FRANCISCO SEGURA RAMÍREZ

«Demografia al Prat»

L'Ajuntament d'El Prat ha editat un material didàctic confeccionat per Núria Inglà i Anna Argilés, amb l'objectiu de facilitar al professorat de ciències socials la introducció de l'estudi del Prat de Llobregat, en concret de la demografia, sota el títol «Demografia al Prat».

És un estudi del medi que es duu a terme en poblacions on la incidència dels moviments migratoris ha estat important, un exemple seria el propi Prat. Amb aquest procediment s'ofereix una possibilitat per arribar a una millor integració i arrelament en la societat receptora.

Aquest material ha estat experimentat durant dos cursos acadèmics de primer de B.U.P. de l'Institut de Batxillerat Baldri Guilera. És una forma d'aprendre més interessant i entenedora, ja que es tracta d'experiències pròpies i constatables.

Consta de dos llibres, un per l'alumne i l'altre pel professorat.

Història del moviment obrer al Baix Llobregat

La Fundació Utopia i el Centre d'Estudis Comarcals han decidit dur a terme una «Història del moviment obrer al Baix Llobregat (1939-1978)». Es tracta d'un projecte ambiciós que es preveu fer en diverses fases. Una primera fita es concretarà en el «Sindicalisme industrial del període 1950-1978». Si per una banda es compta amb el Fons documental de la Fundació Utopia, per altra s'engegarà l'estudi «Història i Fonts Orals al Baix Llobregat», que recercarà el testimoni oral dels homes i dones que han estat protagonistes del Moviment Obrer i Sindical a la Comarca del Baix Llobregat.

Comarques i Subcomarques de Catalunya (Maresme, Barcelonés i Baix Llobregat)

Comarques i Subcomarques de Catalunya (Maresme, Barcelonés i Baix Llobregat) està editat per l'Agrupació Catalana Colldejou de Promoció Excursionista de Mollerussa, i està escrit per Ricard Serra i Feu amb la col.laboració d'altres socis d'aquesta entitat que va començar fa 18 anys.

Ja porten 5 volums i la segona part del darrer. En aquests consta experiències de viatges i excursions per cada comarca, la informació facilitada pels ajuntaments i el buidat dels 2.300 llibres de temàtica «Aprofundiment Comarques Catalanes» que formen part de la biblioteca de l'entitat.

El llibre es pot adquirir en qualsevol llibreria.

Droguería y Perfumería

PINTURA Y LIMPIEZA

Tarridas

EL PRAT DE LLOBREGAT



Ramón Llull, 4 y 6
Teléfono 370 91 01

Coronel Sanfeliu, 9 y 11
Teléfono 379 14 84

San Joaquín, 76
Teléfono 379 01 84



MONTEPIÓ SAN CRISTÓBAL

AUTOMOBILISTA

CHÓFERES DE BARCELONA

- DEFENSA JURIDICA PER RESPONSABILITAT CRIMINAL
- RECLAMACIÓ PER DANYS AL VEHICLE

Delegació Baix Llobregat: HORARI: de 18 a 20 Hores (dimarts i dijous).

Ferran Puig, 72 - Telèfon 379 18 02

08820 EL PRAT DE LLOBREGAT

Barcelona: Provenza, 173 pral. - Tel. 253 40 05 (3 línees) - 08036 BARCELONA



muebles MARCO

**DORMITORIOS
COMEDORES
RECIBIDORES**

Marina, 21 - Teléfono 379 31 58
08820 EL PRAT DE LLOBREGAT

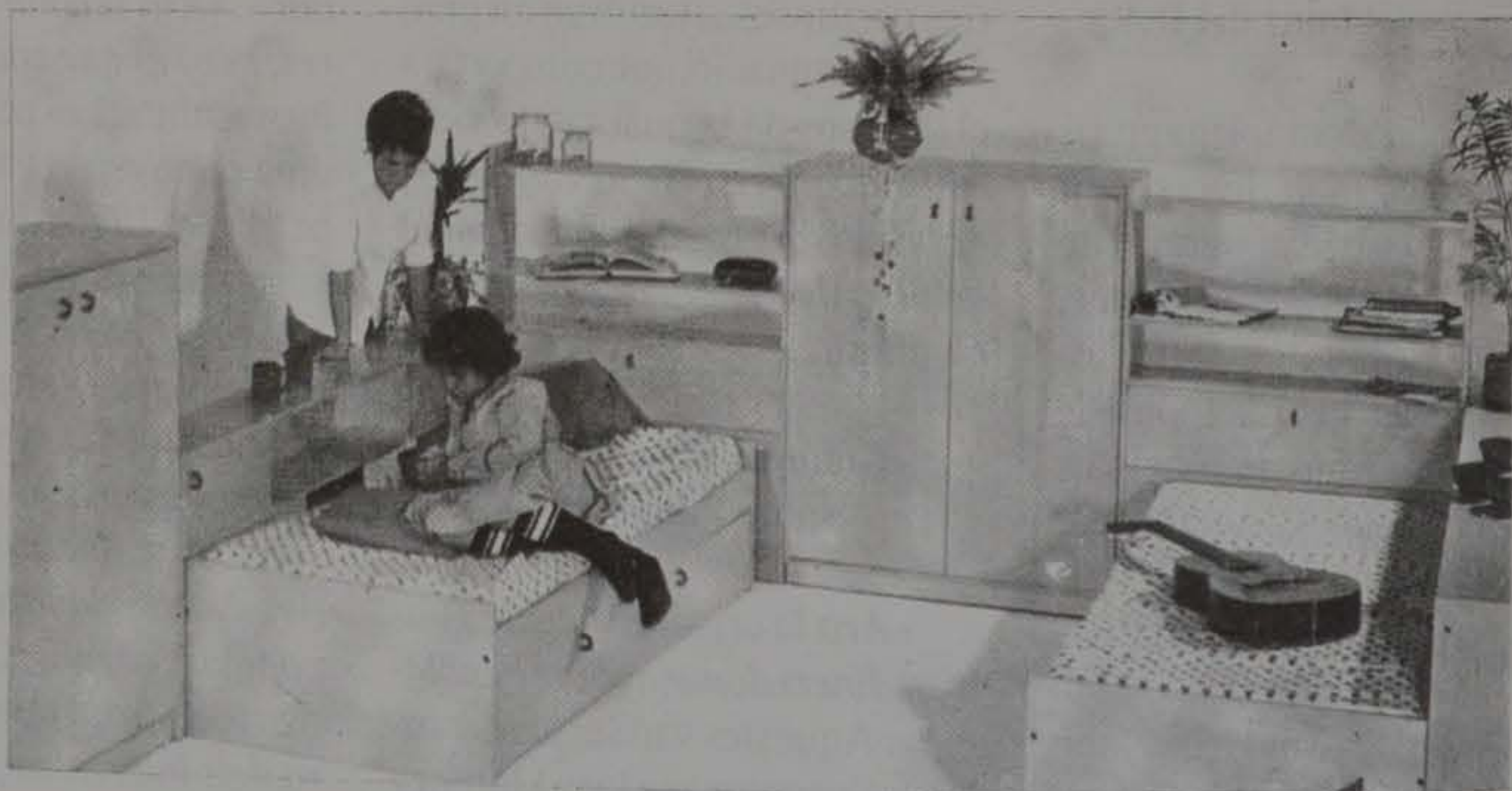

COMERCIAL BALAGUÉ

Venda de:

MOTOS: Derbi, Motogac, Honda ...

BICICLETES: BH, Peugeot, Scott, Cannodale ...

MAQ. AGRÍCOLA: Benassi

RECANVIS I ACCESORIS

C/. J. Casanovas, 95 - 97
Telèfon 379 04 77
08820 EL PRAT DE LLOBREGAT
(Barcelona)



Penedès, 80, baixos Telèfon 478 48 48
08820 EL PRAT DE LLOBREGAT (Barcelona).

Hores convingudes

Director **M. LLOPART**

TRACTAMENT DE:

- TRAUMATISMES
- REUMATISMES
- ARTROSI
- LESIONS ESPORTIVES, ETC.

- ELECTROTERAPIA
- CINESITERAPIA
- MASSATGE
- SOFROLOGIA
- AURICULOTERAPIA



Avda. 11 de setembre, 239-245
Tels. 370 39 03 - 370 59 61

PEUGEOT - TALBOT *en El Prat*

COMIMPORT, S.A. EKYLIBRIO PELETERIA



Jorge Salas

Hacemos arreglos y transformaciones
ABRIGOS Y CHAQUETONES A MEDIDA

C/. Penedès, 125 bajos, Tel. 370 15 74
08820 EL PRAT DE LLOBREGAT

PRECIOS DE FABRICA



N.º 20.642

SDAD. COOP. IND. TRANSPORTES 'EL PRAT'

CAMIONES GRUA - CAMIONES - CAMIONETAS - FURGONETAS - PUERTA ELEVADORA
SERVICIOS A TODA ESPAÑA

Enrique Borrás, 2-6
Tels. 379 54 00 - 379 54 04 - Fax 370 31 52
08820 El Prat de Llobregat

SEUPRAT

Servicio Urgente
BARCELONA ↔ MADRID



CRISTALERIA - METALISTERIA

MONROIG

INSTALACIONES DE VIDRIOS EN GENERAL
TODO EN CARPINTERIA DE ALUMINIO
TERRAZAS - BALCONERAS
GALERIAS - MAMPARAS BAÑO
Y VENTANAS GRADUABLES

Ferran Puig, 70
Teléfono 370 73 05

EL PRAT DE LLOBREGAT
(Barcelona)

Esports  PEDRO  Esports

Esports: Caça, Tir, Pesca, Trofeus
Accesoris, Reparacions
Esquers vius per a pesca
Tramitacions, Permissos, Llicències

Pau Casals, 34
Telèfon 370 08 02

08820 EL PRAT DE LLOBREGAT
(Barcelona)

Corón's

LENCERIA PARA LA CASA
Y CORTINAS

Jaume Casanovas, 105
Tel. 379 15 26

EL PRAT DE LLOBREGAT



flors company

madoz, 4 - tel. 379 02 70
el prat de llobregat

CLINICA DENTAL

Dr. Teófilo Deza
Dr. Carlos Nazareno

INCORPORAMOS SERVICIOS
DE IMPLANTES,
ORTODONCIA FIJA
Y ESTETICA DENTAL

HORARIOS: de lunes a viernes de 9.30 a 12 h.
todas las tardes excepto sábados de 15.30 a 20 horas

Flaquer, 9, 1.º
08820 EL PRAT DE LLOBREGAT TEL. 379 10 50



ESPECIALIDAD EN TODA CLASE DE EMBUTIDOS
JAMONES Y CARNES FRESCAS

Mercado Municipal, Pda. 21 - Teléfono 379 01 77
Centro Comercial «REMOLAR» Pda. 36 - Teléfono 370 98 01
EL PRAT DE LLOBREGAT



Rabaneda Teluguera

Castilla, 13-15
Teléfono 370 08 14
EL PRAT DE LLOBREGAT



J. RECASENS

OPTICO DIPLOMADO
LENTES DE CONTACTO

REFRACTOMETRO COMPUTERIZADO
20% Dto. a todo El Prat en gafas completas

AV. MONTSERRAT, 130
T. 379 75 63 - EL PRAT DE LLOBREGAT

Vicente Benedicto, nou President de la Creu Roja Local

La Creu Roja del Prat comença una nova etapa en la seva història. Després de la marxa de J. Antoni Puig, Vicente Benedicto es farà càrrec de la presidència de l'assemblea local d'aquesta entitat.

Vicente Benedicto va nèixer a l'Hospitalet l'any 1958. Va iniciar els seus estudis de Quiromassatgista a l'Escola Espanyola de Quiromassatge. Posteriorment, va participar en cursos de massatge esportiu a l'institut Orthos, on també rebé el títol de mestre en cultura física.

Com a massatgista, ha treballat en dos clubs de futbol: el Club Esportiu Europa i, des de 1986 a l'A.E. Prat.

L'u de març d'aquest any, va prendre possessió del càrrec de president de la Creu Roja, i s'han marcat com a prioritats bàsiques: la creació d'un dispensari de primers auxilis, el pacte de conveni amb l'àrea de Benestar Social de l'Ajuntament, la creació d'un establiment col·laborador, la realització de campanyes per als cursos de socorrisme a empreses, una major promoció de la Creu Roja a les escoles i instituts i la creació d'un pacte amb les entitats esportives locals.

- *Vicente, en què consisteix l'Assemblea local de la Creu Roja del Prat?*

- L'Assemblea es divideix en dues seccions: el voluntariat normal, la U.V.S.E., i els voluntaris de la Creu Roja del mar, bàsicament mariners i gent del Prat que fa el servei militar a la marina.

- *Quina és la teva missió com a president?*

- La de coordinar la funció de l'assemblea i la d'intentar recaptar fons, ja sigui mitjançant les subvencions municipals o bé amb la recaptació obtinguda en el «Sorteo del Oro».

- *Quin és el pressupost actual?*

- D'uns deu milions, que actualment no cobrim. Hi ha força dèficit actualment, doncs les ambulàncies ens costen cinc milions i no hi ha diners per a fer-se'n càrrec.

- *Quants socis teniu actualment?*

- Molt pocs. Oficialment n'hi ha uns cent trenta, que són socis protectors i que paguen el mateix que fa deu anys, unes mil pessetes, quan a Barcelona aquesta xifra es triplica. Creiem que el nivell de socis és insuficient i se n'han de captar de nous.

- *De quins assumptes s'encarrega l'assemblea de la Creu Roja?*

- S'encarrega de cobrir les necessitats dels ciutadans del poble. Qualsevol persona pot venir a la Creu Roja, doncs la nostra finalitat és la de socórrer a qualsevol persona, sense cap distinció de raça.

- *Quina opinió et mereix el treball fet pels teus antecessors?*

- Ells han cobert etapes com han pogut i dins dels seus mitjans.

- *Quins són els propòsits i projectes que voleu seguir?*

- Pel que fa al programa a seguir, procurem fer-lo el màxim d'operatiu. També volem

millorar la imatge de la Creu Roja al poble, doncs es troba en l'oblit per part dels ciutadans. El fet de no tenir un servei nocturn, dóna una imatge errònia als ciutadans. A més, hem de cobrir el servei de platja de Juny a Setembre i s'ha de fer una selecció de personal.

- *Precisament, en què consisteix la formació del personal?*

- Consisteix en unes sessions de preparació de socorrisme aquàtic i de terra. El terrestre, a més, necessita ser realitzat amb l'aquàtic. El curs de monitor de socorrisme dura sis mesos i fins ara no hi ha qui el realitzi.

Els serveis especials els realitzem en dues àrees: a la platja i al càmping «Cala Gogó». El servei de platja es ve realitzant entre els mesos de juny a setembre, i cobrim uns vuit quilòmetres de costa.

- *Rebeu el suport de l'Ajuntament?*

- L'Ajuntament s'ha compromès a col·laborar amb la Creu Roja a canvi de les prestacions que la nostra entitat ha de donar al municipi.

- *Finalment, explica'ns per què has prè*

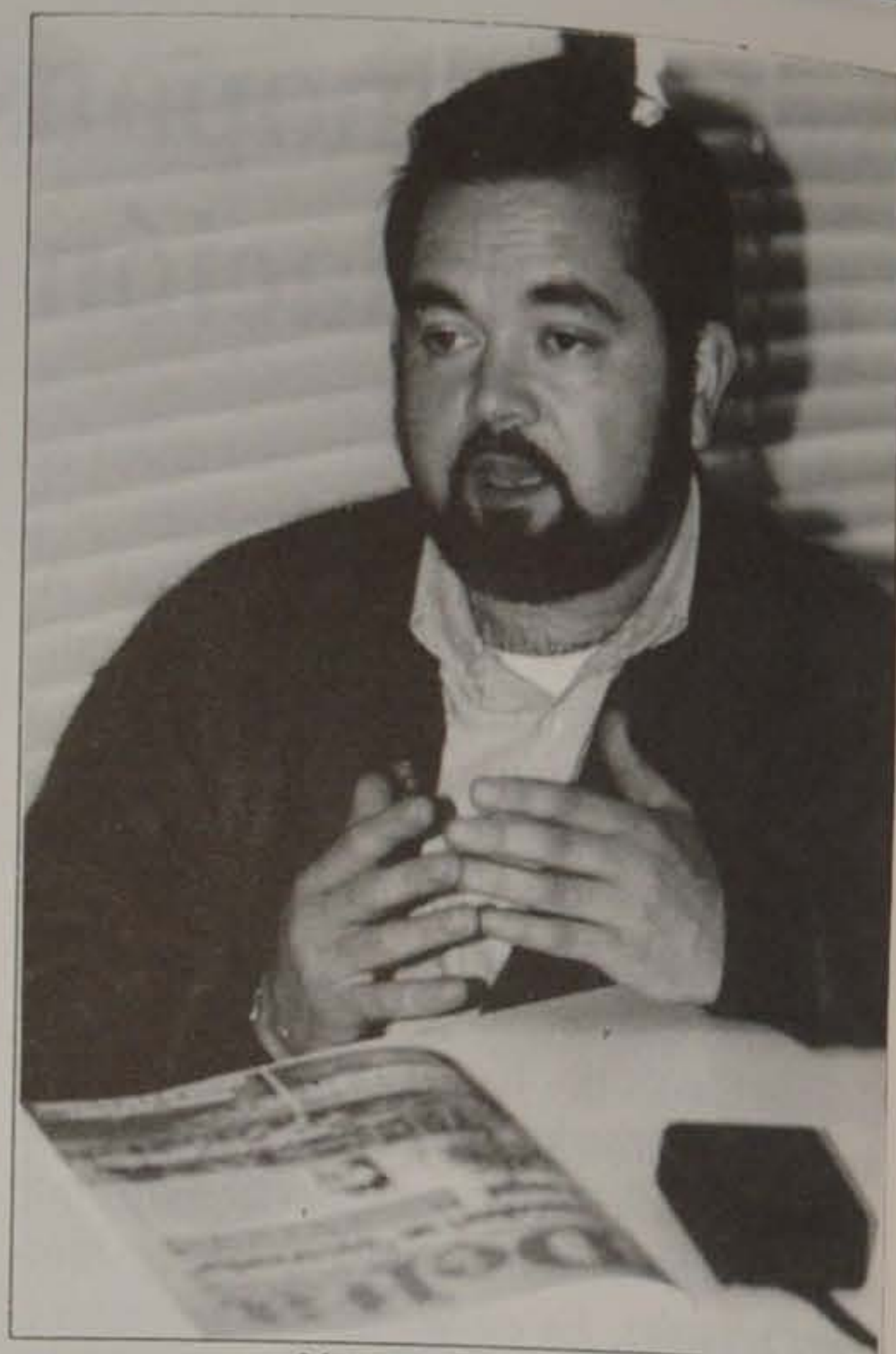

Vicente Benedicto

aquesta responsabilitat?

- Per què algú ho havia de fer. De no haver-hi algú que desinteressadament col·laborés, aquestes entitats no podrien existir.

E. ILLO. I J.M.F.



Estan prou educats?

El Departament de Sanitat i Consum de l'Ajuntament d'El Prat ha organitzat una campanya de sensibilització sota el títol «Estan Prou Educats?»

Dins la campanya dirigida als propietaris de gossos, com a tota la població s'han realitzat seminaris on els temes tractats han estat els següents: Higiene i cura, alimentació, educació, malalties més freqüents i sobre el cens caní, ordenances municipals i identificació dels gossos.

S'ha facilitat als propietaris un full on s'indica els serveis que proporciona l'Ajuntament: inscripció i baixes en el cens caní (se l'ha d'inscriure des del moment que s'adquireix), el pagament de la taxa corresponent i del servei de recollida tant d'animals vagabunds, com dels que el propietari no desitja o no pot continuar mantenint, així com d'animals morts.

També inclou notes indicatives per tenir

un animal a casa i com ha d'anar pel carrer: s'ha de mantenir sa i net, s'aconsella portar-lo al veterinari. El gos ha d'anar lligat i si és perillós ha de portar morrió. Recorda que els gossos no poden entrar en establiments públics, així com que ha de fer les seves necessitats en llocs adequats i s'ha de recollir les deposicions.

Una campanya de sensibilització al propietari, però no a la població en general, que veu als animals com joguines, desconeixent que aquests impliquen molta responsabilitat.

Durant aquestes dates, sobre tot cara a l'estiu, nombrosos gats i gossos són abandonats pels seus amos perquè se'n van de vacances i no saben què fer amb ells. Cal fer una reflexió i educar a la societat, per això crec que la campanya hauria de portar l'eslogan: «Estem ben educats per tenir un animal?»

MÓNICA

Cortinas

MAXI

Rosa Ribas Parellada, 52 ☎ 478 34 68
08820 EL PRAT DE LLOBREGAT (Barcelona)



BAR RESTAURANTE SIBO

- BOCADILLOS
- MENU DIARIO
- PLATOS COMBINADOS Y CARTA

C/. de la Barceloneta n.º 16 - Tel. 379 92 76

metalco

MAGATZEMISTA DE FERROS I FERRETERIA INDUSTRIAL



Des d'un
cargol
fins a
un grup
electrògen!

Ronda de Ponent, 6
☎ (93) 379 65 51 - Fax: (93) 370 33 08
08820-EL PRAT DE LLOBREGAT

Talleres Bandera

REPARACION DE AUTOMOVILES
AIRE ACONDICIONADO
-ACCESORIOS-

Chapa, Pintura y Mecánica



MANUEL BERTRAND, 1-3 TEL. 370 42 05
08820 El Prat de Llobregat (BCN)

CARPINTERIA DE ALUMINIO

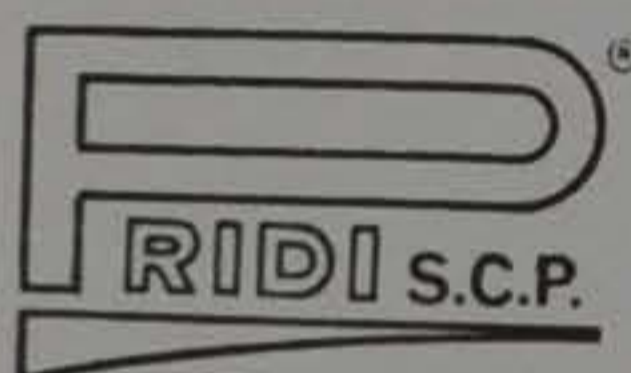

Rejas, Ballestas, Mamparas de baño
Persianas y Cristales

PRESUPUESTOS SIN COMPROMISO

Penedès, 83
☎ 478 48 90

08820 EL PRAT DE LLOBREGAT
(Barcelona)



CLINICA DENTAL

Presupuestos sin compromiso

Avda. Virgen de Montserrat, 99, 2º 3ª
Teléfono 370 33 06
08820 EL PRAT DE LLOBREGAT

SERVICIO DE GRUAS MOVILES

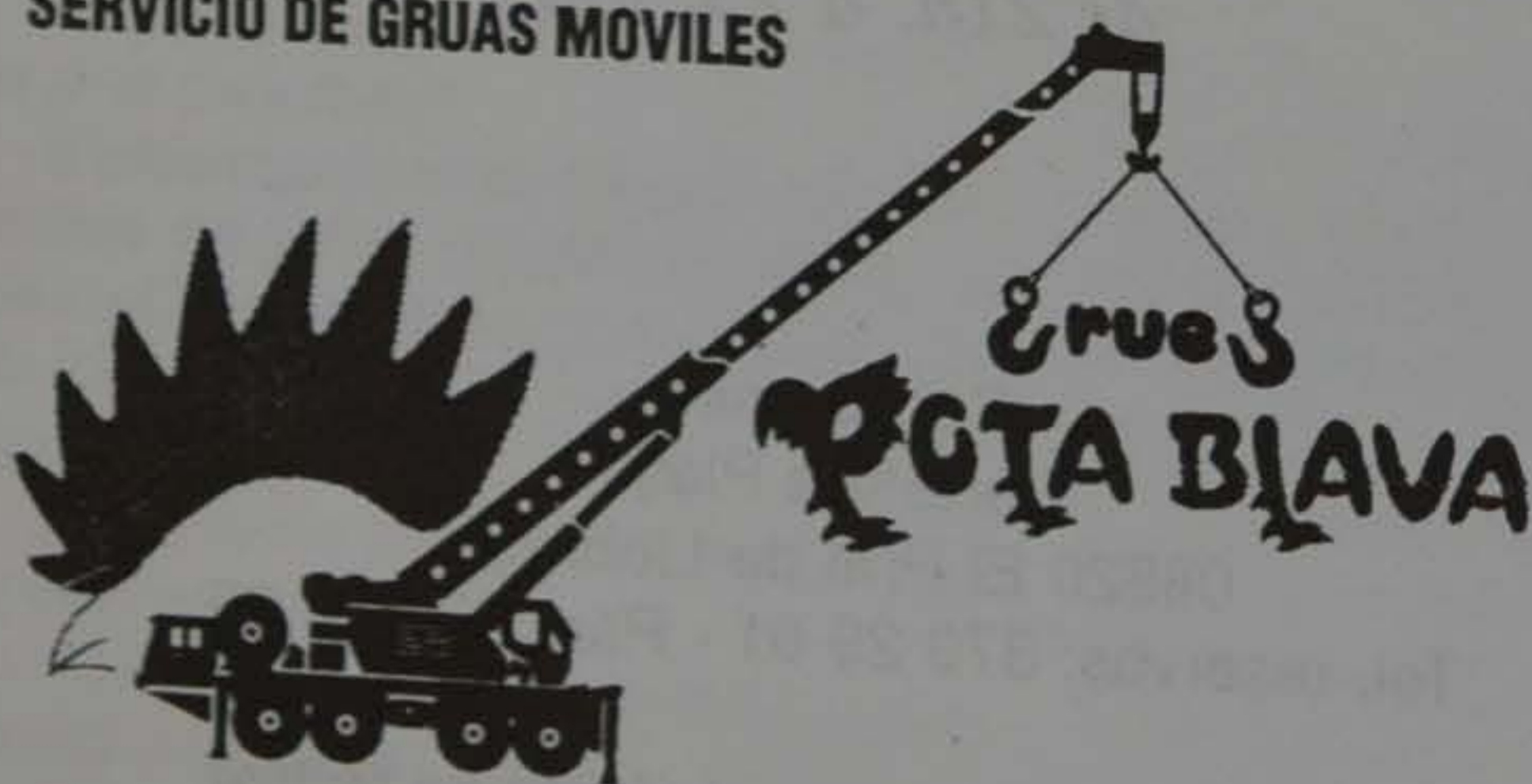

Plaza Constitució, bjos. 1ª Tel. 379 82 81 - Mòvil 908 14 38 08 - 08820 PRAT DE LLOBREGAT (Barcelona)

Tu nuevo ambiente



C/. AMPURDAN, 91 - 08820 EL PRAT DE LLOBREGAT

Sucesos

Homicidio en San Cosme

El pasado día 24 de marzo, sobre las 22' 15 horas, en la calle Anoiá de San Cosme moría un hombre, A.H.G., de 49 años, natural de Córdoba y vecino de San Cosme. El fallecido, que caminaba hacia su domicilio una vez concluida su jornada laboral en una empresa cercana donde prestaba su servicio, fue abordado por su presunto agresor, J.A.E., quien le disparó en repetidas ocasiones con una pistola. Herido de gravedad por varios impactos de bala en diversas partes del cuerpo, falleció en el mismo lugar en que cayó, sobre la acera de la calle, prácticamente en el acto.

De las gestiones realizadas por funcionarios de la Comisaría de Policía en los primeros momentos en el lugar del hecho, y gracias a la colaboración inestimable de algunos ciudadanos, se consiguieron datos importantes que, más adelante, permitirían a la Policía la plena identificación del presunto autor y su posterior detención en Torre Baró, Barcelona, donde residía en la actualidad, cuando aún no habían transcurrido veinticuatro horas de la comisión del hecho.

También fue recuperada por la Policía la pistola marca Astra 7'65 utilizada por el presunto autor del crimen. Con la puesta a disposición de la Autoridad Judicial, del presunto autor del hecho que se relata, se daba por finalizado un capítulo más de una historia que se inició con una gran amistad entre el verdugo, su víctima y sus respectivas esposas, que durante varios años fueron vecinos, que continuó con desavenencias matrimoniales por un problema de celos y que terminó, de momento, con la muerte de uno de los protagonistas y el ingreso de otro en la prisión.

Delincuente goloso

El pasado 28 de marzo, en horas de la madrugada, era detenido por una patrulla de la Policía Local el joven delincuente habitual F.C.V. Acusado de robo con fuerza en una pastelería situada en la Avgda. Virgen de Montserrat, donde destrozó el cristal del escaparate, ocasionando un daño por importe de

varios miles de pesetas, por el simple placer de comerse unos pasteles.

Una vez en Comisaría, los funcionarios de la misma, a la vista del sujeto, comenzaron a atar cabos sueltos ante la firme convicción de que el goloso ladrón podría estar implicado en otros hechos de mayor gravedad. Cuando se dieron por finalizadas las investigaciones, las sospechas iniciales quedaban plenamente confirmadas y el citado individuo era puesto a disposición judicial como presunto autor de tres robos con intimidación, cometidos entre el 23 de febrero y el 27 de marzo en las inmediaciones e interior de entidades bancarias de esta población donde se encuentran situados los cajeros automáticos. Allí abordaba a sus víctimas a quienes obligaba a sacar dinero del cajero y tras apoderarse del mismo, del que pudiera llevar en su cartera la víctima y de la tarjeta, se daba a la fuga.

Tome precauciones en el cajero automático

Parece oportuno hacer una llamada de atención a las personas que tienen necesidad de acudir al cajero automático para proveerse de fondos, esto es, que deben adoptar unas mínimas precauciones que les pueden evitar un susto desagradable y un quebranto en su patrimonio económico. Es mejor ser previsores y realizar sus operaciones en horas diurnas. Si es posible, vaya acompañado por otra persona, que debe esperar en el exterior pendiente de los extraños. Antes de entrar, observe si en sus inmediaciones, a pie o en el interior de un vehículo, se encuentra alguna persona, hombre o mujer generalmente joven, en actitud vigilante. Pierda un minuto de su tiempo en esta observación y en caso de duda no entre, busque otro cajero o solicite la presencia de la Policía. Una vez dentro de la oficina bancaria, cierre desde el interior la puerta de acceso al recinto del cajero automático; si no utiliza el pestillo o cerrojo, cualquier persona con una tarjeta bancaria o cartilla de ahorros tendrá libre acceso y antes de que se dé cuenta le tendrá a su espalda sin darle oportunidad de reaccionar. Sea precavido, más vale prevenir que llorar.

El trasvassament del Llobregat

Insistim en un tema molt preocupant. Ens referim a una notícia recentment publicada a un important periòdic barceloní que tot seguit reproduïm:

«Este año se iniciarán las obras para el trasvase de agua del río Llobregat hasta los municipios de Vilafranca del Penedés, Vilanova i la Geltrú y Sitges, según anunció el conseller de Política Territorial, Joaquim Molins. Este proyecto cuenta con un presupuesto de unos 5.000 millones de pesetas y supone llevar agua del Llobregat, desde la planta de Abrera hasta los citados municipios, a través del consorcio Garraf-Penedés».

Sembla injust que les aportacions hídriques del Llobregat, serveixin per regar els jardins de les torres de Sitges, quan al delta d'aquest mateix riu tenim que beure aigua salada.

No només hi falta aigua per reduir l'impacte de la salinització, sino que pràcticament no s'inverteix res en infraestructures per a la protecció dels aqüífers, com vàrem publicar recentment a DELTA.

Senyors, aquí tenen l'oportunitat d'invertir, però sembla que com són «qüestions subterrànies», que no es veuen i per tant no tenen rendabilitat electoral, s'ignoren totalment, i encara s'atreveixen a dir que l'«aigua és un recurs natural escàs».

JOSEP FERRET I PUJOL

Activitats de la UEC per al mes de Maig

La UEC vol destacar, d'entre les seves moltes activitats, el sopar de germanor que celebrarà al mes de maig. Tindrà la particularitat de que es descobriran cinc plaques les quals tindran gravats els noms dels presidents i de tots els membres de la junta directiva des de la seva fundació. Aquesta trobada vol conrear l'amistat entre tots els socis i simpatitzants de la UEC, així com mostrar un reconeixement als homes i dones que han fet possible l'existència de l'entitat durant els quasi 40 anys que porta al Prat.

DISTRIBUCIONES

SOSAN

Calle Enric Morera, 83 - Teléfono 478 33 29

AGUAS MINERALES:

Fontdor - Font Vella

Solan de Cabras - Vilas del Turbón - Benasal

Huevos y Aceites - Sabor d'Abans

Vinos - Vinagres - Cavas

Materiales y Construcciones



BARRERA S.L.

GRANDES OFERTAS

- ALTA DECORACION EN GRES Y AZULEJOS
- SANITARIOS Y GRIFERIA
- BAÑERAS DE HIDROMASAJE
- MATERIAL DE LA CONSTRUCCION

Avda. de l'Onze de Setembre, 130 - 132 Tel. 370 59 60
08820 EL PRAT DE LLOBREGAT (Barcelona)

**CUINA
CONFORT**®

cuines, banys i electrodomèstics

08001 BARCELONA	EL PRAT DE LLOBREGAT	REUS
C/. Pintor Fortuny, 22	C/. Urgell, 24 - Vallés, 91	C/. Misericòrdia, 6 i 8
Pl. Catalunya - Rambles	C. P. 08820	C. P. 43205
Telèfon (93) 318 63 80	Telèfon (93) 379 53 40	Telèfon (977) 75 48 58

TORRADES
I CAFÈS

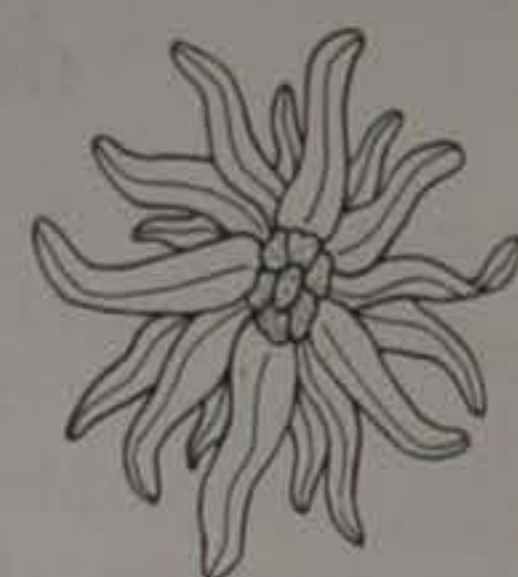

Edelweiss

Avinguda del Canal, 138 - Telèfon 370 73 60
08820 El Prat de Llobregat



RESTAURANTE



CATALUÑA Y ARAGON, S.L.

- BODAS
- COMUNIONES
- CONVENCIONES, ETC.

Ctra. Buñola, 46 - 48
Tel. 370 22 50 08820 EL PRAT DE LLOBREGAT

Pere
Casanovas

MERCERIA - GÈNERES DE PUNT

Patrons Burda

Frederic Soler, 27 bis - Telèfon 379 09 71
08820 EL PRAT DE LLOBREGAT (Barcelona)

ADMINISTRACION
DE LOTERIAS
N.º 2

DÑA. LOLITA

Av. V. Montserrat, 130
(Pau Casals)
Tels. 370 50 51 - 379 41 91

08820 EL PRAT DE LLOBREGAT

ADMINISTRACION
DE LOTERIAS
N.º 5

DON JUAN

Ramón Llull, 8
(Mercado Remolar)
Tel. 478 08 59



PINTURA INDUSTRIAL Y DECORATIVA
CRISTAYO

APLICACION DE PINTURA PARA LA DECORACION
OBRAS E INDUSTRIAS, CHORREADO DE ARENA

OFICINA: Avda. Virgen de Montserrat, 69, 4.º, 1.ª - Teléfono 478 68 42 Fax
Tel. 478 53 63 HORARIO: de 15 a 18 h. - 08820 EL PRAT DE LLOB.

GABINETE DE PSICOLOGIA EL PRAT

- ✓ Diagnòsticos
- ✓ Psicoterapias
- ✓ Reeduacions
- ✓ Logopedias
- ✓ Asesoramiento Familiar

Mercedes Monjo
Tel. 321 01 17
Margarita Ruiz
Tel. 215 57 23

♦ Av. Montserrat, 118, 2º 2ª
Tel. 370 75 53

♦ Sant Pere, 5

08820 EL PRAT DE LLOBREGAT

Cristaleria

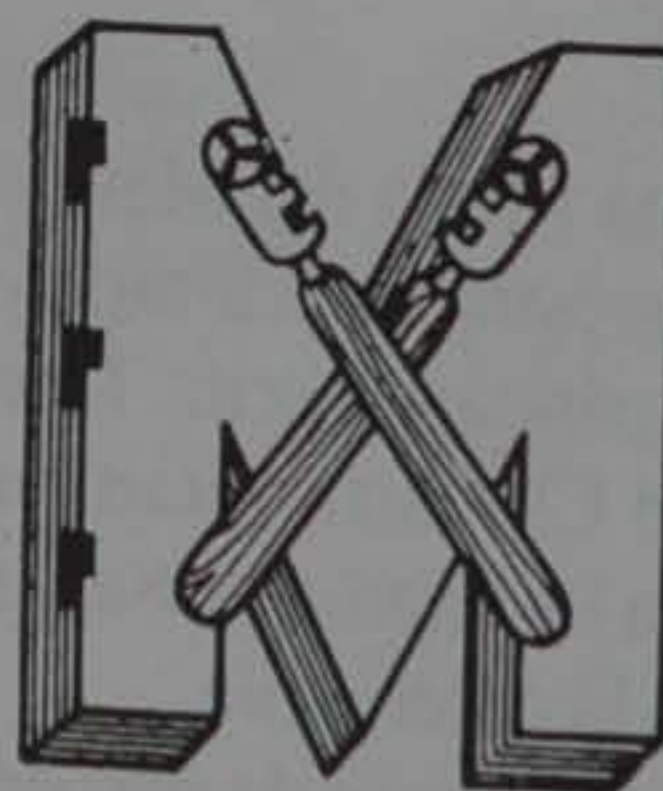

MEDINA

ESPECIALIDAD EN ALUMINIO.
VIDRIERAS EMPLOMADAS
VENTANAS GRAVENTY VIDRIOS
EN GENERAL

C./ Jaime Casanovas, 201
Tel. Taller: 370 76 07 Tel. Oficinas: 379 28 31
08820 EL PRAT DE LLOBREGAT (Barcelona)

300 Aniversari de la mort de Mn. Masferrer

El mes de novembre d'enguany, es celebrarà el tres-cents aniversari de la mort de Mn. Masferrer, rector que fou de la nostra parròquia, les despulles del qual reposen a la cripta parroquial. Amb aquest motiu, un grup de treball està preparant un seguit d'actes per festejar aquest aniversari i també s'ha encarregat a una empresa especialitzada, la restauració de la pedra que a la façana de l'antiga església, recordava la construcció del campanar i la remodelació de la façana l'any 1695.

Un cop restaurada, possiblement serà col·locada en un lloc més digne que l'actual, tal vegada a l'atri de l'església. Pel que fa a la tomba de Mn. Masferrer, és possible que també sigui restaurada, si bé encara no hi ha

cap decisió presa.

Cal destacar també que ben aviat l'entorn del campanar es veurà un xic modificat amb la col·locació de l'antiga creu de terme que hi havia al cap de la rambla a la vora del riu. Aquesta creu que per causa de les obres d'ampliació de la carretera fou retirada, roman des d'aleshores en un magatzem municipal. L'esmentada creu es col·locarà al jardí que hi ha davant del campanar.

Diguem finalment que durant les darreres setmanes s'ha dut a terme la total renovació de la instal·lació elèctrica de tot el complex parroquial, per adaptar-la a la normativa vigent en aquesta matèria per locals públics. Val a dir que des del l'any 1948, que es va inaugurar, la instal·lació elèctrica de la cripta no s'havia

modificat, tan sols s'hi havien fet lleugeres modificacions i en conjunt estava molt malmesa. També pel que fa al temple ha estat necessari substituir l'antiga instal·lació igual que en els locals on hi ha l'Esplai, les aules, per cataquesis i l'escola de promoció social, col·locant-hi llums d'emergència i tot el necessari per complir la normativa. Resta per modificar, tota la instal·lació de la rectoria que també està en pèssimes condicions, si bé per motius pressupostaris aquesta obra possiblement es retardi encara un temps. I parlant d'il·luminació cal dir que ja fa algun temps s'iniciaren les converses amb l'Ajuntament per il·luminar el campanar, si bé de moment no hi ha cap decisió presa al respecte.

Festa de Sant Isidre

La comissió de festes de la Cambra Agrària, està ultimant els detalls per la celebració de la tradicional festa de Sant Isidre, que enguany avançarà alguns dies la seva celebració. Diumenge dia 9 de maig, hi haurà la gran cavalcada pels carrers d'El Prat, sortint de la piscina municipal i amb final, possiblement a la plaça de la Vila, encara que aquest aspecte no està del tot definit. Si per raons tècniques no pogués ser així, el lliurament de trofeus i el

final de la cavalcada es faria com l'any passat a l'Avinguda Verge de Montserrat, davant del monument al Coronel Sanfeliu. Dissabte dia 15, festivitat de Sant Isidre, a les onze del matí, es celebrarà el tradicional ofici religiós de l'església de Sant Pere i Sant Pau. El pressupost aproximat de la festa és d'unes set-centes mil pts., de les quals l'Ajuntament n'aporta quasi la meitat i la resta s'aconsegueix a base de donatius i rifes.

Aplec d'El Prat

«Amics de la sardana» està treballant de valent per enllestir els preparatius per la celebració del XII^e Aplec de la Sardana, que es celebrarà el diumenge dia 20 de juny, al pati del Centre Artesà, amb les cobles «Ciutat de Cornellà», «Principal de Collblanc» i «Jovenívola de Sabadell». Com a novetat, enguany cal destacar la celebració d'un ball vuitcentista a càrrec d'una de les cobles en acabar la ballada de la tarda.

Ha mort Ferran Casanovas i Civit

En Ferran Casanovas i Civit, nascut a Reus i veí del nostre Prat, ens ha deixat als 77 anys, després de llarga malaltia, el passat dia 17 de març.

En Ferran Casanovas va ésser un dels més preuats peoners de la cultura i el teatre, en especial del nostre poble. Poeta i actor, va ésser regidor del nostre Ajuntament en època difícil i va contribuir des de la seva tinència d'alcaldia de cultura i esports a que El Prat tingués un nivell enviable. Fundador de la desapareguda «Agrupació Artístico-Literària Cervantes» va contribuir al foment del teatre i de tot el que significava cultura.

Alguns de nosaltres, que vam viure amb ell contagiats pel seu entusiasme i la seva entrega al naixement i esplendor de la «Cervantes», des d'aquestes columnes

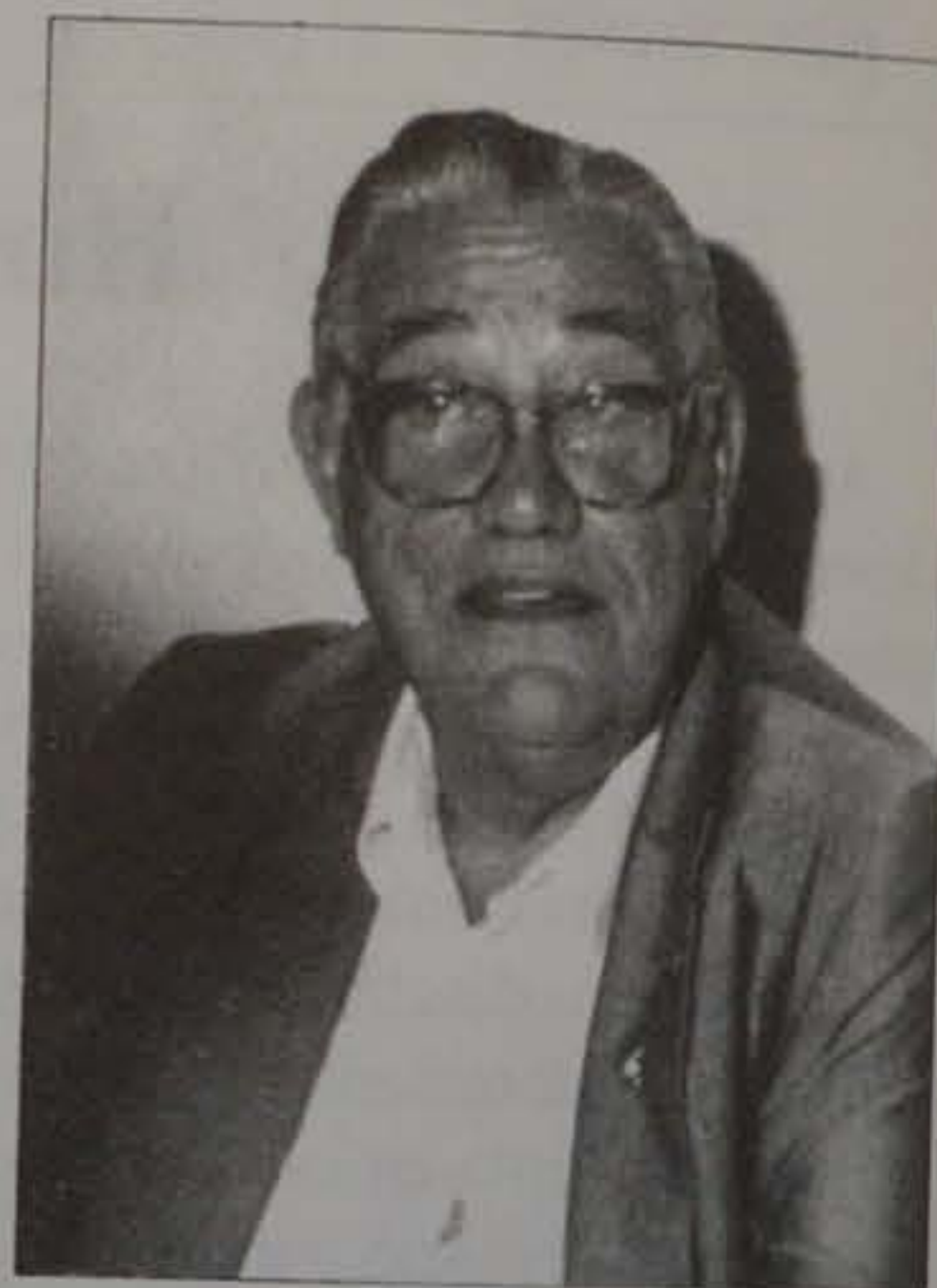

de «DELTA» donem a tots els seus familiars, i en especial als seus fills Ferran i Maria, el testimoniatge del nostre més sentit condol. Un home bo, ple d'il·lusions i d'amor al seu poble adoptiu, que va treballar de ferm per ell, ens ha deixat, entrant a formar part de la seva història. Descansi en pau. (J.M.)

foto film

c/ Pau Casals, nº 125
08820 - EL PRAT DE LLOBREGAT
(Barcelona)

**FOTO ESTUDIO
CARNETS
REVELADO
FOTOCOPIAS**

TECNIC-SERVEIS PRAT, S.L.

INSTALADOR AUTORIZADO

AGUA - GAS Y ELECTRICIDAD

ANTENAS Y SISTEMAS DE COMUNICACION

TRATAMIENTOS DE AGUA Y PISCINAS

Industria, 20 - Tel. 379 06 21 FAX 379 06 21 - 08820 EL PRAT DE LLOBREGAT

Amics de la Sardana ACTIVITATS DEL MES D'ABRIL

DIVENDRES DIA 23 SANT JORDI

A dos quarts de vuit del vespre a la plaça de la Vila
BALLADA DE SARDANES AMB LA COBLA
«COSTA DAURADA»

DIMARTS DIA 27 MARE DE DÉU DE MONT-SERRAT

A les vuit del vespre missa solemne, durant la qual la cobla «PRINCIPAL DE COLLBLANC» interpretarà algunes sardanes dedicades a la Verge Bruna. En acabar, BALLADA DE SARDANES a la plaça de l'Església.

(Organitzat per l'Associació de la Verge de Montserrat)

Amb el patrocini de l'Ajuntament d'El Prat

Entrevista al Premi Periòdic Delta a la millor Trajectòria Esportiva

Ballesteros, persona y futbolista

Hace ya tres ediciones que el Periódico «Delta» tomó la iniciativa de otorgar un premio a la «Millor Trajectòria Esportiva», apostando y creyendo claramente por una fiesta y por el acontecimiento deportivo más importante del año, la Nit de l'Esport. Su primera edición se concedió al futbolista Luís Blanco, el año pasado al nadador J. Carlos Castañé y en esta ocasión, de nuevo a otro de nuestros futbolistas más destacados, el jugador de la A.E. Prat Juan Manuel Ballesteros Silván, de 33 años, casado y padre de dos niños de 9 y 4 años.

Ha sido, tras su época de juvenil y exceptuando sus tres años en Sant Boi, dieciseis años de fidelidad a los colores pratenses. Quizás la comodidad, como él mismo reconoce, pero con seguridad que también el cariño a unos colores y a un pueblo, fueron y han sido los factores para que en ningún momento y pese a las succulentas ofertas que tuvo, cambiara de aires.

Por estos motivos, «Delta» se puso en contacto con el galardonado para conversar acerca de su trayectoria deportiva y futbolística en general:

«Significa el todo. La semana la vivo pensando en el fútbol»

- ¿Qué representa el fútbol para ti?

- Significa el todo. El fútbol y mi familia son mis principales impulsos. La semana la vivo pensando en los entrenos y en el partido del domingo.

- ¿Cuál ha sido tu mejor época en la A.E. Prat?

- Puedo considerar dos épocas. Una la propia, cuando se consiguieron los ascensos consecutivos hasta llegar a 3ª división. Y otra, la época conjunta con el club: la etapa en la que estuvimos durante 3 años en tercera.

- ¿Cuál fue tu momento más emotivo?

- Han habido varios. Uno el día del ascenso a 3ª división. El otro, fue el momento en el que gané la titularidad. Era el primer año que estábamos en 3ª. Vino Castillo, como entrenador, y trajo muchos jugadores foráneos. Yo estuve durante dos meses en el banquillo y este hecho hizo que los de casa y yo en particular tuviésemos que esforzarnos mucho más para poder jugar. Tras disputar unos partidos en el equipo titular y salirme bien las cosas el mister reconoció haberse equivocado conmigo.

- ¿Cuánto tiempo llevas siendo el más veterano del equipo?

- Desde que se fue Bartolo, unos tres años.

- ¿Cómo asumes esta circunstancia?

- La tienes que asumir, es decir, no es un papel que te guste. Ves como vas quemando etapas y que ya estás en la última. Pero intento ayudar a la gente joven, a pesar de la

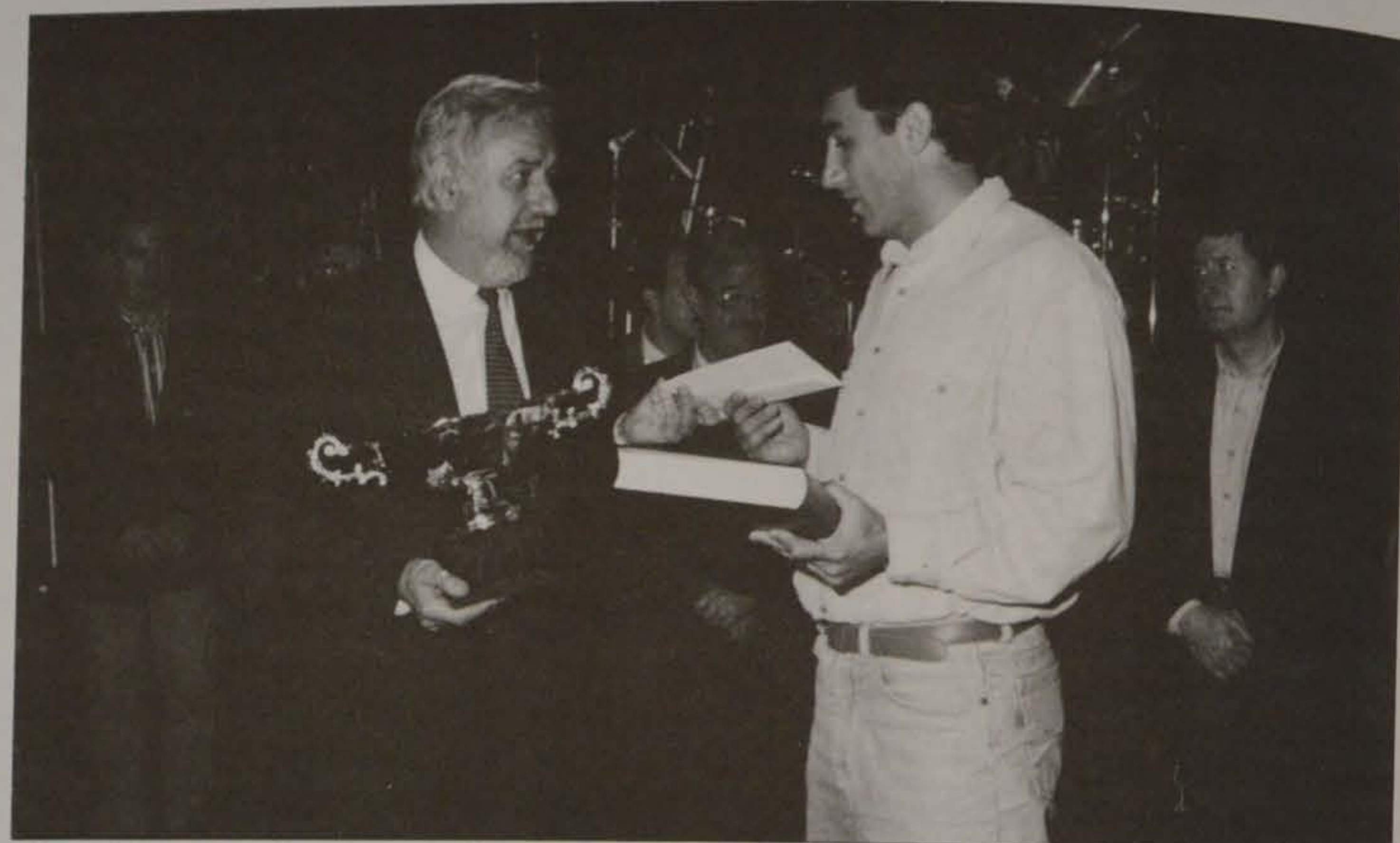

Juan Manuel Ballesteros recibe su trofeo de manos del director de "Delta", Jaume Monés

dificultad que esto conlleva.

- Para ti, ¿cuál ha sido tu mejor A.E. Prat, desde que estás en ella?

- Sin lugar a dudas el último año de 3ª división. Casualmente la temporada en la que se bajó. Era un equipo con una categoría para haber jugado en 2ª B. Pero las circunstancias que lo rodearon no fueron las óptimas para la salvación. En aquel conjunto recuerdo jugadores con una categoría futbolística muy relevante, como lo eran Rubio, Blanco, Pepín, López, Pino, Sánchez, etc.

- ¿Cómo definirías al equipo de hoy?

- Creo que el equipo que tenemos no es el correcto para la categoría en la que estamos. Tenemos un conjunto muy técnico, y en la preferente no se lleva este tipo de juego. Seguro que si jugásemos en 1ª catalana obtendríamos mejores resultados.

«Esta temporada han pasado una enorme cantidad de jugadores»

- ¿Crees que estamos en el lugar que nos merecemos?

- Deportivamente creo que sí. Considero que el Prat como entidad está muy dejada. Creo que está todo muy centralizado en la persona del presidente. No tiene asesoramiento. El incorrecto funcionamiento del club influye en el equipo. Esta temporada, por ejemplo, han pasado una enorme cantidad de jugadores por el club. Jugadores de casa con los que se cuenta y de golpe se rechazan. Jugadores de fuera que no demuestran ser mejores que los locales. De pronto se dice de hacer un equipo de cara a tres temporadas con chavales de casa y al primer año se pega el palo y se traen gente de fuera. En definitiva, un cúmulo de circunstancias que repercuten en la mala marcha del equipo.

- ¿Qué crees que puede hacer el Prat de aquí al final de temporada?

Trayectoria deportiva

Inicia su trayectoria deportiva jugando en los infantiles del Terlenka, con el que jugará hasta finalizar su etapa de juveniles. Al pasar al campo amateur recibe una oferta del F.C. Barcelona que desestima. Ficha por el Cinco Rosas (1 año). Más tarde por el Santboià (2 años). Para después de realizar el servicio militar fichar por el A.E. Prat.

Vive los ascensos consecutivos desde 2ª regional a 3ª división con Manresa, entrenador que estuvo en el cargo durante estos años gloriosos. Así como los tres años de permanencia en dicha categoría. En esta etapa no hace caso de ofertas tan succulentas como las del Lloret, Júpiter y Ceuta. Hasta ahora, con sus 33 años, Juan Manuel Ballesteros es el jugador que da veteranía al conjunto pratense.

- Lo veo muy difícil debido a la irregularidad que estamos mostrando. La buena marcha fuera no se corresponde con la de casa.

- ¿Qué está sucediendo en casa donde no se acaba de resolver?

- Yo creo que no hay confianza. El público aparte de ser frío por sistema no se siente motivado con nuestro juego.

- ¿Has pasado momentos difíciles?

- Sí, cuando me lesioné del tendón de aquiles, en marzo del 91, por cierto, el día de mi cumpleaños. He pasado unos momentos muy malos para llegar a mi total recuperación. Después de la lesión he vuelto a empezar, incluso con más ilusión que antes, puesto que en anteriores temporadas estaba acomodado debido a la titularidad y ahora debo luchar por intentar ser el de antes.

T.E. i J.M.F.

Juveniles: La liga termina y las posibilidades de ascenso también

La marcha del juvenil de la Escola en estas tres últimas jornadas no ha sido tan infructuosa como las anteriores. De seis puntos posibles, han conseguido cuatro. Sin duda un buen porcentaje que ya no contrarrestará la irregular temporada realizada por el conjunto blaugrana. Caba destacar de estos últimos partidos el disputado ante el líder de la categoría, el Viladecans. El «match», pese a estar dominado por los pratenses, se decantó, gracias a la materialización de un golpe franco, de lado del conjunto de Viladecans. Pero la mejoría del equipo

pratense en estas últimas jornadas y a falta de cinco para la conclusión del campeonato, no va a ser suficiente para que ascienda a Preferente.

J.M.GLEZ. I M.VÁZQUEZ

Resultados:

E.F.P. BLaugrana - Cornellá	2-0
S. Ildefonso - E.F.P. Blaugrana	1-3
E.F.P. Blaugrana - Viladecans	0-1

Clasificación:

1. Martorell	35 pts.
2. Viladecans	35 pts.
3. Cornellá	33 pts.
4. Alzamora	33 pts.
8. E.F.P. Blaugrana	27 pts.

La liga terminó para el Prat

Los últimos tres encuentros disputados por el juvenil de la A.E. Prat no han tenido mucha trascendencia de cara a la clasificación general, ya que tanto él como sus rivales no se encontraban dentro del grupo cabecero para obtener el título liguero. A falta de una jornada para finalizar la presente campaña el conjunto de «Tomás» ostenta la cuarta

Resultados:

A.E. Prat - Esparraguera	3-0
Molins - A.E. Prat	2-4
Espirall - A.E. Prat	1-4

Clasificación:

1. Santboià	39 pts.
2. Espluguenc	39 pts.
3. P.B.S. Feliu	39 pts.
4. A.E. Prat	34 pts.

posición a cinco del líder, el Santboià. (J.M.G. i M.V.)

Los infantiles, imbatidos

El infantil «A» de la A.E. Prat es uno de los conjuntos de fútbol-base que se mantienen imbatidos en Cataluña. Su estadística es digna de admirar. Lleva 140 goles a favor y tan sólo 19 en contra. De los 22 encuentros ligeros disputados, 19 los ha ganado y los restantes empatados. (J.M.G. i M.V.)

Clasificación:

1. A.E. Prat	41 pts.
2. Vallirana	38 pts.
3. Pallejà	37 pts.
4. S. Joan Despí	34 pts.



Infantil «A» A.E. Prat: Cuadro técnico: Jordi Coll, Javi Hurtado y Victorio Verde. Jugadores: Miranda, Albert, Javi, Navarro, Rubén, Juanjo, Sergi, Toni, Del Real, La Torre, Raul (I), Raul (II), Luisimi, Jaume e Iván.

Cadetes: Querer y no poder

Hay que destacar, desde la última edición de DELTA, el cese del segundo entrenador, José Luís Domínguez y el asesor Manuel Vázquez, en un intento de agotar todas las posibilidades de salvación, buscando un nuevo revulsivo llamado Javi Aldea, que colaborará con el técnico Vinyals y con su delegado Paco Nieto.

En lo que respecta a lo deportivo, diremos el fenomenal partido realizado por los pratenses en el «coquetón» campo del San Gabriel, donde sobraron cuatro minutos y un jugador. El jugador, el número 11, Casablanca, que materializó los cuatro tantos en el primer minuto y los tres últimos de juego. El resto de partido, el líder estuvo a merced de los pratenses. Pese a ello, la A.E. Prat

no supo transformar este dominio en goles.

En la siguiente final, jugada en el Fondo d'en Peixo, tuvieron al Taradell durante todo el partido «en las cuerdas» un rival que volvió a pasar de duro a agresivo. En los últimos minutos, un contraataque de los de Osona propició el tanto del empate, haciendo de esta forma más difícil la salvación de los «potes blaves».

El último encuentro antes del parón vacacional fue la visita a Granollers, donde el mal juego pratense y el mal arbitraje se reprodujeron en un 4-0 final a favor de los vallesanos. (J.M.G. i M.V.)

Resultados:

S. Gabriel - A.E. Prat	4-0
A.E. Prat - Taradell	2-2
Granollers - A.E. Prat	4-0

La alegría duró poco

Tras nuevas derrotas en estos últimos encuentros, no han hecho nada más que constatar la mala marcha del conjunto de la Escola. Pese a esto, el juego de los pratenses sigue siendo bueno, aunque los resultados no lo reflejen. ahora, mentalizado el conjunto a su descenso, las mi-

Resultados:

S. Cristóbal - E.F.P. Blaugrana	5-1
E.F.P. BLaugrana - Masnou	1-3
S. Gabriel - E.F.P. Blaugrana	6-0

ras están puestas en las peñas y donde, a falta del partido de vuelta, el conjunto blaugrana lleva un resultado en contra de 2-3. (J.M.G. i M.V.)

Curso de Fútbol Base

La Regidoria de Deportes en colaboración con el Comité Técnico de Fútbol-base de la Federació Catalana y a iniciativa de la A.E. Prat, ha organizado unas jornadas técnicas de fútbol-base dirigidas a todas las personas mayores de 16 años interesados en los aspectos técnicos y educacionales de este deporte.

Las jornadas tendrán un temario amplio dividido en tres grandes bloques: Entrenamiento, donde se darán unas lecciones sobre técnica, táctica y preparación física; Reglamento y Primeros Auxilios, incluyendo en estos últimos unas nociones básicas de las lesiones más frecuentes y cómo tratarlas.

El curso se impartirá durante los días 5, 12, 19 y 26 de junio, de las 16 a las 22 horas. El lugar, todavía sin confirmar, será el aula de la pista polideportiva Estruch.

Delta

LLOBREGAT

per subscriure-us truqueu al 379 05 33

FUSTERIA
I DECORACIO



IGNASI IGLESIAS, 4 - TEL. 379 03 64
08820 EL PRAT DE LLOBREGAT (Barcelona)

DINARS I SOPARS

CAN CAMÍ

RESTAURANTE

**ESPECIALIDAD EN PRODUCTOS
DEL MAR**

**Amplio Salón para Bodas y
Banquetes**

TOTALMENTE REFORMADO

Maurici Vilomara, 22 - Telèfon 370 57 10
08820 EL PRAT DE LLOBREGAT

Tel. 478 36 43

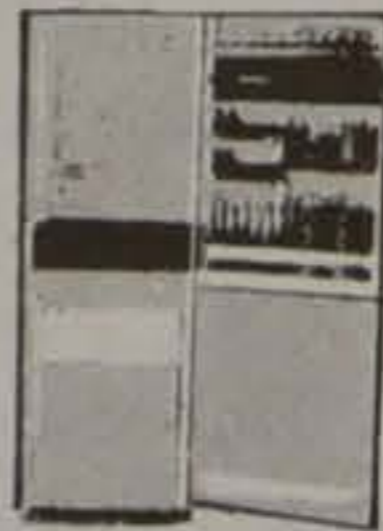

Electro Lérida

SERVICIO TECNICO
REPARACIONES DE ELECTRODOMÉSTICOS

Lavadoras
Frigoríficos
Calentadores

Cocinas
Estufas
Placas eléctricas

VENTA DE RECAMBIOS DE TODAS LAS MARCAS

C/. Lérida, 94 08820 EL PRAT DE LLOBREGAT

CENTRO MEDICO EL PRAT

Plaça de la Vila, 8, 1.º - EL PRAT

**ESTUDIO SIN COMPROMISO
PRIMERA VISITA GRATIS**

Tel. 370 88 53

TRATAMIENTOS

OBESIDAD - CELULITIS
Presoterapia - Infiltraciones - Mesoterapia
Rehabilitación - Recuperación Funcional
(Quiromasaje) - Drenaje Linfático
CHEQUEOS MEDICOS
PSIQUIATRIA
ANALISIS CLINICOS
Medicina GENERAL
HORARIO TARDES de 4 a 8h. HORAS CONVENIDAS



AGENTE CITROËN

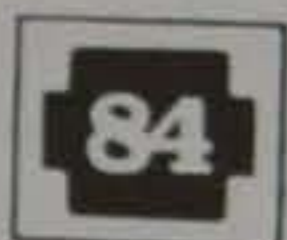

AUTOS PRAT, S. L.

C./ Urgel, 36
Tel. Taller: 370 41 03 Tel. Ventas: 379 09 79
08820 El Prat de Llobregat (Barcelona)

**Autoescuela
LLIBERTAT**

SENSACIONAL OFERTA

Por nueva apertura de AUTOESCUELA
Profesorado altamente cualificado

**TE ESPERAMOS - LLAMANOS AL
TEL. 478 53 36**

Avda. Libertad, 3 (frente iglesia) - 08820 EL PRAT

ambar

boutique

Frederic Soler, 5
Teléfono 478 34 87
08820 EL PRAT DE LLOBREGAT

GRUP 3 ASSESSORS

Gabinet comptable, fiscal i laboral

- ✓ ORGANITZACIÓ I PLANIFICACIÓ COMPTABLE
 - Comptabilitat de Societats
 - Confeció i Dipòsit Comptes Anuals
- ✓ ADMINISTRACIÓ I GESTIÓ DE PERSONAL
 - Nòmines i Assegurances Socials
 - Contractació
 - Selecció de Personal
- ✓ GESTIÓ I LIQUIDACIÓ D'IMPOSTOS
 - Impost de Societats
 - Impost sobre la Renda i Patrimoni I.V.A.
 - Successions i Donacions
 - Transmissions Patrimonials
- ✓ ÀREA JURÍDICA
 - Tramitació Constitució de Societats

OFICINES AL CARRER CASTELLA, nº 9 - Telf. Fax 379 85 66
08820 El Prat de Llobregat (Barcelona)

Si su deseo es aprender a conducir:

AUTOESCUELA



Aeropuerto

Obtendrá los permisos:

A-1, A-2, B-1, B-2, C-1, C-2, D y E.

HORARIO DE LAS TEORICAS: Mañanas de 11 a 12

Tardes de 3 a 4

Noches de 8 a 9.

HORARIO CLASES MECANICA: Noches de 9 a 10.

Industria, 27 - Tel. 630 15 66 - SANT BOI

Industrias, 5-7 - Tel. 370 74 95 - EL PRAT

RESTAURANT

EL RECÓ DE L'ÀNGEL
PIZZERIA

Plaça Espanya, 5 - 08820 EL PRAT DE LLOBREGAT - Tel. 379 36 12

Costa

• Posters

marcos a medida

• Láminas

• Pinturas al óleo

• Espejos - Marcos de Estilo

LA MAS EXTENSA GAMA DE MARCOS DEL PRAT

C/. Jaume Casanovas, 31 - Tel 379 17 22
08820 EL PRAT DE LLOBREGAT (Barcelona)



TRIF TORRENTS[®] S.L.

Construccions Metàliques
Puertas - Automatismos
Cerrajería

Lloret de Mar, 9
Teléfono 379 40 95
Fax 379 31 18

08820 EL PRAT DE LLOBREGAT
(Barcelona)

SNACK - BAR - CAFETERIA

PUNTO VERDE

Narciso Monturiol, 77 - 79 - Tel 370 06 58

Catalana de Reparacions d'Automòbils, S. A. L.

PLANXA - PINTURA - MECÀNICA

CAREAUTO S. A. L.

AUTO SERVICIO CAREAUTO

Av. Anselm Clavé, 41-81
Tels. 379 06 57 - 370 86 64

08820 EL PRAT DE LLOBREGAT
(Barcelona)

TAPICERIA

ALAN - CAR

Tresillos y Módulos

C/. Gavá, 17 Bajos 1ª Tel. 379 27 50
08820 EL PRAT DE LLOBREGAT



TRANSPORTS

PUGES

Servels de:

CAMIONS I FURGONETES
DISTRIBUCIÓ TOTA ESPANYA
DISTRIBUCIÓ ESPECIAL CATALUNYA
DIPÒSIT - EMMATZEMATGE

SERVEI REGULAR DIARI
PRAT ↔ BARCELONA

CASA FUNDADA L'ANY 1870
A BARCELONA

AGRUPATS

Bolivia, 46 - 52

Anselm Clavé, 17-19 - Tel. 379 02 32 - Fax 379 02 32 - 08820 EL PRAT DE LLOBREGAT



Bàsquet masculí

L'A.E. Prat baixa la guàrdia

L'A.E. Prat no ha pogut mantenir la seva línia de joc en les últimes jornades, i ha cedit dos partits consecutius. A les tres baixes amb que compta l'equip s'ha d'afegir la dificultat dels rivals que ha trobat, immersos dins la lluita per l'ascens i que s'hi jugaven molt en aquests partits.

La visita a la pista del Bàsquet Rubí-BJC va acabar amb una derrota concloent: 98-63. A la dificultat de guanyar en aquella pista davant dels co-líders, s'hi va afegir el mal partit dels pratencs. La següent jornada, l'A.E. Prat rebia als tercers classificats, el C.B. Vilanova. A la primera part, els visitants es van escapar fins als quinze punts de diferència, gràcies, especialment, a la benevolència arbitral respecte els visitants, als qui solament assenyalaren dues faltes personals en divuit minuts. A la segona meitat, l'A.E. Prat només va aconseguir retallar la diferència en un punt,

Resultats:	
Bàsquet Rubí - BJC - A.E. Prat	98-63
A.E. Prat - C.B. Vilanova	75-89
A.E. Prat - Abat Oliba	81-67
Classificació:	
1. C.B. Sitges	46
2. Bàsquet Rubí - BJC	46
3. C.B. Vilanova	45
10. A.E. Prat	39

fins al 75-89 final.

La visita de l'Abat Oliba va servir per oblidar les dues últimes derrotes. La bona defensa pratenca i les sortides efectives en contraatac van permetre sentar el partit a la mijta part (48-23). A la segona meitat, l'A.E. Prat va baixar el ritme, però no va veure perillar en cap moment la seva victòria (81-67).

LLUÍS



Plantilla de l'A.E. Prat Sub-23

Sub-23

L'A.E. Prat sub-23 continua lluitant per la primera posició del grup, que li donaria dret a disputar les fases. Destacar la victòria assolida a la pista del Bàsquet Rubí-BJC, on no havia guanyat cap equip. L'A.E. Prat va aconseguir un parcial favorable de 6-24 de sortida, i va obligar els locals a anar a remolc durant tot el partit. Al final, un 64-72 que premiava el bon partit de l'A.E. Prat. Davant del C.B. Vilanova el partit no va començar molt bé, però la reacció pratenca va arribar i va permetre una victòria còmoda (93-76). Davant de l'Abat Oliba es va realitzar un bon partit, i els visitants van sortir apallissats per 88-59.

Resultats:	
Bàsquet Rubí - BJC - A.E. Prat	64-72
A.E. Prat - C.B. Vilanova	93-76
A.E. Prat - Abat Oliba	88-59
Classificació:	
1. A.E. Prat	47
2. B. Bosco Horta	46
3. Escolapis de Sarrià	42
4. C.E.B. Sant Jordi	40

Bàsquet femení

L'A.E. Prat es recupera

Els últims partits de l'A.E. Prat han servit per recuperar la confiança de l'equip de cara a la promoció de descens, de la que ja és molt complicat escapar. L'última derrota es va produir en la visita del Betania Patmos, que es va imposar a l'A.E. Prat per 32-53. A la primera part, els visitants no van aconseguir grans diferències, però a la segona es van imposar amb autoritat. A la pista del B.C. Palafrugell, l'A.E. Prat va jugar un bon partit. Es va escapar fins a quinze punts als primers vint minuts, i durant la segona part va saber aguantar la diferència. El Palafrugell es va col·locar a un sol punt, però l'A.E. Prat va reaccionar i s'imposà per 58-65. La visita del Mataró va suposar una nova victòria per l'A.E. Prat. La primera meitat no es jugà gaire bé, però en la segona, la reacció local no es va fer esperar i l'A.E. Prat va guanyar per 57-41.

Resultats:	
A.E. Prat - Betania Patmos	32-53
B.C. Palafrugell - A.E. Prat	58-65
A.E. Prat - B.C. Mataró	57-41
Classificació:	
1. El Masnou Basquetbol	50
2. Draft Gramenet "B"	47
3. C.N. Sabadell	45
12. A.E. Prat	32

Juvenil

Sembla que l'A.E. Prat recupera la bona forma de l'inici de temporada, i torna a convèncer en els seus partits. Han guanyat àmpliament al Betania Patmos (64-27) i han apallissat al B.C. Palafrugell a la seva pròpia pista (18-107). La nota negativa es la greu lesió d'Eva Burgos, que s'ha trencat els lligaments d'un genoll i podria passar vuit mesos sense poder tornar a les pistes.

Resultats:	
A.E. Prat - Betania Patmos	64-27
B.C. Palafrugell - A.E. Prat	18-107
Classificació:	
1. C.N. Sabadell	43
2. Draft Gramenet *	39
3. A.E. Prat *	37
4. Basquet Malgrat	36
(*) un partit menys	

Juvenil

Els juvenils de l'A.E. Prat no cedeixen en la recerca d'una de les quatre places que els portarien a disputar les fases, i no desaproveiten les ocasions de sumar noves victòries. Les dues últimes han estat força destacades. A la pista del C.B. Gavà, l'A.E. Prat va arrasar al seu rival i va guanyar per 34-101. La següent jornada no era tan fàcil, però la visita del C.B. Vilanova es va resoldre amb una victòria per 77-66, després d'un bon partit.

Resultats:	
C.B. Gavà - A.E. Prat	34-101
A.E. Prat - C.B. Vilanova	77-66
A.E. Prat - Gamacerdanyola	suspès
Classificació:	
1. La Salle Gràcia «A» **	44
2. U.E. Gaudí	44
3. A.B. Esplugues «A»	42
5. A.E. Prat **	40
(*) un partit menys	

BREUS

XIII Trofeu «Pratenc Associació d'Atletisme»

El proper 1 de maig, a partir de les 10,30h., tindrà lloc a les pistes d'atletisme Moisès Llopert (Poliesportiu Sagnier), la XIII edició del Trofeu d'atletisme de promoció «Pratenc Associació d'Atletisme», durant la qual també es celebrarà el VII Trofeu «Mònica Gregorio In Memoriam» infantil femení. Es preveu una assistència d'uns quants centenars d'atletes de tota Catalunya, repartits en quatre categories diferents: benjamí, aleví, infantil i cadet, i amb un límit d'edat de setze anys.

Lliga de Fútbol-Sala Amateur en El Prat

Degut a la Setmana Santa i els partits ajornats amb motiu dels preparatius de la "Nit de l'Esport" la lliga va quedar aturada durant algunes jornades. Això ha fet que la classificació no variés gaire.

Divisió d'honor

Classificació:

	PJ	Punts	Esportivitat
1. Siep Suministros Ind. F.S.	20	31	+86 P.
2. Forn Nou	20	27	+84 P.
3. Taverna F.S.	19	27	+62 P.
4. Il Pergolato	20	26	+76 P.
5. F.S. Transparent	19	25	+75 P.
6. C.F.S. Sporting 77	20	25	+73 P.
7. Metalistería Robledo	20	23	+83 P.
8. S'Agaró-Napoli	20	21	+90 P.
9. Els Primers	19	20	+83 P.
10. Iniciativa Prat	20	15	+86 P.
11. Adshsa R.A.B.	20	15	+52 P.
12. F.s. Veteranos Sant Jordi	20	13	+89 P.
13. Sport Prat 85	19	12	+87 P.
14. Sarrio	20	7	+69 P.

Golejadors:

1. Juan Nuñez Baeza (S'Agaró-Napoli) 38 gols

Primera Divisió

Classificació:

	PJ	Punts	Esportivitat
1. C.S.R. 91	20	31	+93 P.
2. Periòdic «Delta»	19	27	+85 P.
3. C.D. The Family	19	27	+61 P.
4. Peña Bética «La Paz»	19	26	+84 P.
5. La Peña	17	26	+57 P.
6. Casa de Aragón	19	26	+85 P.
7. Massey «Tot pel bany»	19	21	+70 P.
8. Aya Prat 84	18	20	+60 P.
9. F.S. Costa Brava	20	17	+90 P.
10. «La sexta del buho»	18	16	+82 P.
11. Óptica Recasens	19	14	+73 P.
12. Boutique de la hamburguesa	17	12	+81 P.
13. Peña madrileña Sant Jordi	20	12	+68 P.
14. Afilgu (J.B.)	20	8	+88 P.
15. Embalajes y cajas S.A.	20	2	+50 P.

Golejadors:

1. Juan Carlos Serrato Guerrero (Peña Bética "La Paz") 36 gols



Embalajes y Cajas



Afilgu

Jocs escolars. Futbol - Sala

El colegio Galileo Galilei, junto al I.B. Baldiri Guilera son los equipos que finalmente van a representar al Prat en los Campeonatos Comarcales de Fútbol Sala que en esta ocasión se celebrarán en El Prat. Tanto uno como otro, han finalizado primeros en las respectivas ligas locales. En lo que respecta a la categoría de alevines, a falta de una jornada para la finalización de campeonato liguero al cierre de nuestra edición, los equipos que aspiran a obtener el título y, por tanto, el derecho a disputar los comarcales son el Charles Darwin y el Príncipes de España.

Clasificación Campeonatos Comarcales. Infantiles:

	P/J	Ptos.
1º Gavà	2	4
2º El Prat (G. Galilei)	2	4
3º Sant Boi	2	0
4º Viladecans	2	0

Clasificación Alevín:

	P/J	Ptos.
1º Charles Darwin	15	29
2º Príncipes de España	15	28
3º Pompeu Fabra	15	27
4º Juan Maragall	15	22
5º La Seda	15	22

Máximo goleador: Iván Monterrubio (P. España) 78 goles.

Clasificación final Infantiles:

	P/J	Ptos.
1º Galileo Galilei	17	32
2º Jaime Balmes	17	31
3º Juan Maragall	17	27
4º Charles Darwin	17	27
5º La Seda	17	23

Máximo goleador: Francisco Ureña (Jaime Balmes) 68 goles. Equipo menos goleado: Charles Darwin, con 22 goles.

Resultados de los Benjamines

La Seda - Jaime Balmes	5-6
V. del Carmen(2) - Bernat Metge	3-5
P. Fabra (2) - P. Fabra	2-2
Juan Maragall - Jacinto Verdaguer	2-6
V. del Carmen - Jac. Verdaguer (2)	1-4
Ntra. Sra. del Mar - P. de España	2-3



MARMOLES CUTILLAS

MARMOLES, PIEDRAS Y GRANITOS

PENEDÉS, 66
POL. IND. FONDO D'EN PEIXO

TELEFONO 370 15 14 - FAX 370 18 61
08820 EL PRAT DE LLOBREGAT (Barcelona)



RESTAURANTE Especialidades EN PIZZAS PASTAS FRESCAS Y CARNES A LA BRASA

Pompeu Fabra, 49-51 El Prat de Llobregat Para encargos llamar al Tel. 370 99 01 (Barcelona)

VENGA Y DEJESE LLEVAR POR UNA SENSACION.



S A F R A N E

Venga a conocerlo. Es lo último de Renault. Ningún otro coche seducirá sus sentidos como el nuevo Renault Safrane.

Venga a ver su equipamiento: 2.963 c.c., ABS, suspensión pilotada y un interior que le llevará a un nuevo mundo de sensaciones.

Descubrirá que el nuevo Renault Safrane es algo más que un coche. Es una nueva sensación esperando ser descubierta.

M A S Q U E U N C O C H E U N A S E N S A C I O N .



RENAULT

CONSAVA 3, S. A. Autv. Castelldefels Km. 5,8 Frente Pryca - Teléfono 370.34.11
AUTO TORRAS Calle Joan Maragall, 41 - Teléfono 379.05.82



RENAULT
EL PLACER
DE VIVIRLOS