EDITORIAL: UN PAS ENDAVANT I UNA SOLUCIÓ PENDENT

Delta LLOBREGAT

EL PRAT, GENER 1994 ANY XVII Nº 174 PREU: 200 PTES.

Obert el pont d'enllaç de l'A-16 amb l'Autovia

El pressupost municipal per 1994 és de 4.741 milions

Segons UGT, recuperar serveis i components a SEAT pot donar feina a 1.100 treballadors

Última hora: un policia mata al lladre que robava a la seva casa

Roc Mas-Carazo: la polèmica està servida

OFERTAS ESPECIALES DE OTOÑO

COMPRANDO EL TEJIDO DE LAS CORTINAS LE HACEMOS UN **20% DE DTO.**

OFERTA SABANAS :

(Garantizado sin Bolas)

Matrimonio	1.995.-
Cameras	1.695.-
Franela Matrimonio	1.995.-
Franela Cameras	1.795.-

MANTAS DE RAYAS :

2 de Matrimonio	2.250.-
2 Cameras	1.775.-

Juegos de Toallas Bordados (3 piezas) desde **1.995.-**
Algodón 100% desde **995.-**

Colchas Piquer Matrimonio desde **5.995.-**
Cameras de Piquer **4.995.-**

Albornoces lisos 100% Algodón desde **1.995.-**
Cojines de Chinz (colores surtidos) **275.-**

Juego de Sábanas Bordados (3 piezas) desde **3.375.-**
Mantelerías (6 cubiertos) **995.-**

Colchitas de Cuna a **1.995.-**
Paños de Cocina desde **40.-**

oferta especial
Cortina de Láminas Venecianas de 25 mm (colores lisos) **3.500 m²**

Blondas todos colores
Visillos todos colores
Ruso estampados
CONFECCIONADOS
995.-

AROA

MEJOR CALIDAD
MEJOR PRECIO
MEJOR SERVICIO

Y contamos con muchas más ofertas en el interior

ENTREGANDO ESTE FOLLETO LE REGALAREMOS UN COJÍN (28X28)

HORARIO : Mañanas de 9,30 a 13,30 - Tardes de 5 a 8,30.
Abierto Sábados Tarde.

CONFECCIÓN DE CORTINAS ***GRATIS*** OFERTA VÁLIDA HASTA LIQUIDAR EXISTENCIAS

Cortinas y Lencería

AROA

Carretera Marina , 18 - Tel. 370.35.03 Ronda Sant Ramon , 92 - Tel. 640.02.98
08820 PRAT DE LLOBREGAT 08830 - SANT BOI DE LLOBREGAT

Edredones, Mantelerías, Sábanas, Paños de cocina, etc.
Faldas camillas (invierno), Edredones Nórdicos, Mantas.
Confección de Cortinas, Colchas y Edredones a medida y colocación de Cortinas y Visillos.
Instalamos sus cortinas en una semana y se las confeccionamos gratis.
Presupuestos sin compromiso.
Se aparta género.

Realizamos presupuestos para Empresas, Oficinas y Locales comerciales, etc.

Más de 500 modelos de cortinas, seguro que tenemos la tuya.

Aire acondicionado con bomba de calor

Roca

Silencioso
◆
Limpio
◆
Eficaz

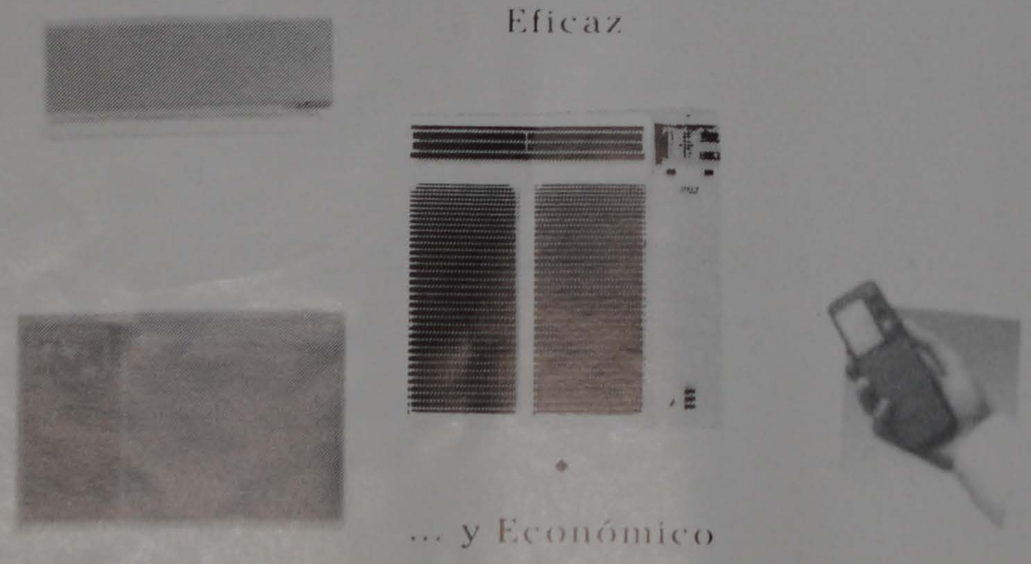

... y Económico

Oferta Temporada Invierno

INSTALADOR OFICIAL DE ROCA

F.I.C. FERNÁNDEZ J.L., S.L.

Avda. Remolar, 91-93 TEL. 370 23 63 - 08820 EL PRAT DE LLOBREGAT

EL PINGÜINO, S.A.

hiper congelats

ESPECIALIDAD EN TODO TIPO DE CONGELADOS

- Verduras
- Carnes
- Pescados
- Mariscos
- Precocinados y ...

Ctra. de la Marina, 34, local 2
Tel. 379 12 04

08820 El Prat de Ll.
(Barcelona)

UN PAS ENDAVANT I UNA SOLUCIÓ PENDENT

Definitivament s'ha donat un pas endavant en el tema de les comunicacions per carretera de la nostra ciutat amb les poblacions que l'envolten. Des del 24 de desembre, en què el Conseller de la Generalitat, Josep Maria Cullell, va inaugurar el viaducte que conecta la autopista A-16 amb l'autovia de Castelldefels (C-246) a l'alçada d'El Prat, una de les sortides direcció Barcelona, Castelldefels i Sant Boi ha estat reordenada de forma efectiva. La nostra felicitació a la Generalitat per l'eficàcia i la rapidesa en l'execució de les obres.

Novament seguirem reivindicant la necessitat de què la sortida d'El Prat per l'Avinguda Anselm Clavé (sota el pont del ferrocarril) amb accés al pont de l'autovia de Castelldefels s'arrangi el més aviat possible, evitant-se d'una vegada per totes les interminables cues que es formen a l'entrada a l'autovia direcció Barcelona.

Seguim tenint la temença de que aquest capítol del plà general del Baix Llobregat, possiblement per motius de calendari, es deixi per última hora.

El Prat ho necessita i així ho demanda.

SUMARI

Safareig Oficial
PÀGINA 6

Un pota blava entre els "Cascos azules"
PÀGINA 9

L'arxiu municipal recupera el cinema amateur pratenc
PÀGINA 17

1.175 pratenses trabajan en el aeropuerto
PÁGINA 19

Temps de lleure
PÀGINES 33 A 35

A.E. Prat: desastrós balanç a la fi de la primera volta
PÀGINA 39

L'escola pratenca, deu anys promocionant el ciclisme
PÀGINA 39

El proper DELTA és previst que aparegui el dia 18 de febrer

Delta LLOBREGAT

EDITA ASSOCIACIÓ CULTURAL "DELTA DEL LLOBREGAT"
Redacció i Administració: Pau Casals, 47 baixos. Telèfon 370 0533

CONSELL EDITORIAL
President
Jaume Monés i Albet
Sots-Presidents
Josep Maria Canalias i Balletbó
Alfredo Garcia i Vela
Secretari
Pere Manuel Azuara i Danís

Director
Jaume Monés i Albet
Caps de secció
Toni Espigares (esports)
Miquel Domènech (cultura)
Fotos d'actualitat
Carles Juscafresa

Fotocomposició
La Impremta,
Servei de Secretaria, S.A.
Frederic Soler, 81-83
Imprimeix
Gráficas Fomento, S.A.
Perill, 8 08012 Barcelona

Delta, el periódic del Prat, no es fa responsable de l'opinió expressada en els articles signats. La línia del diari queda recollida en la pàgina editorial D.L.B. 43419 - 1977

(≡) ACPC

La crisi económica i el bloqueig financer dels ajuntamens obliga a reduir la inversió i contenir la despesa

L'equip de govern aprova un pressupost de 4.741 milions, un 12% inferior al de 1993

Just abans dels torrons, el dia 23 de desembre es va fer la sessió extraordinària del ple que va debatre els pressupostos de 1994. Un any marcat per la crisi econòmica del país i la financera dels ajuntaments que ha deixat el pressupost en 4.741 milions, un 12% menys que el de 1993. Si no es desbloqueja el finançament dels ents locals, el pressupost de 1995 pot ser encara més difícil.

El regidor d'Hisenda, Antoni Pedrero, inicià el debat amb el compromís de mantenir els serveis als ciutadans, tot i l'austeritat del pressupost. Pedrero, com els seus companys del grup, va assenyalar que la Generalitat no atén les queixes de PSC i d'IC al Parlament sobre el finançament dels ajuntaments.

El pressupost de 4.741 milions és un 12% inferior al de 1993 degut a un retall considerable de les inversions, que passen de 1.156 milions al 1993 a 446 al 1994 i la caiguda dels ingressos patrimonials en un 47'5%. Pel que fa a les despeses, la partida més important, 1843 milions, correspon a personal, seguida de la compra de bens corrents i serveis amb 1.485 milions. En tercer lloc, es sitúen les despeses financeres, entre les quals l'endeutament que puja fins a 831 milons, entre interessos que s'han d'abonar als bancs i amortització. Aquest últim extrem va ser el més criticat per Pau Vilà del PP que va iniciar el torn de paraules de l'oposició. Vilà va criticar algunes partides presupostàries com el condicionament dels vestidors de la piscina del Fondo d'en Peixo amb un cost de 60 milions o l'enderrocament del llibre-monument que corona la plaça de la Constitució i que costarà 15 milions de pessetes després que els veïns decidissin en referèndum de tirar-lo a terra degut als nombrosos accidents que ha provocat.

Vilà va justificar el seu vot negatiu per *«concepció ideològica i per la conjuntura de crisi»*.

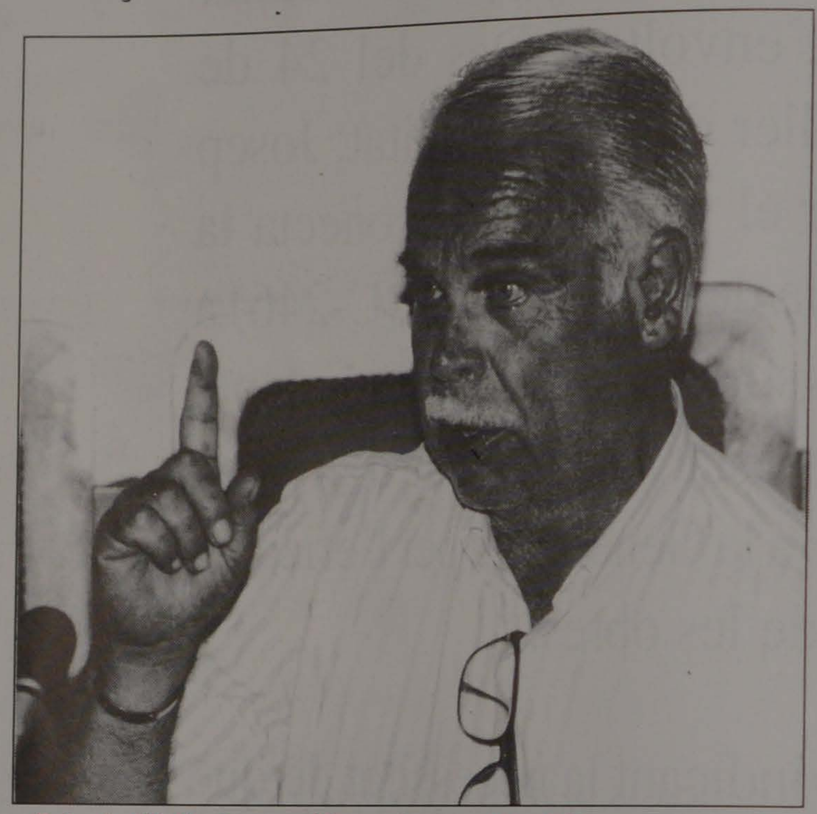

Lluís Tejedor: «Si no és resolt el finançament dels ajuntaments el pressupost de 1995 sera molt més difícil»

Josep Pérez:(IC): «Si algú ha transformat la vida dels ciutadans en els últims 15 anys han estat els ajuntaments»

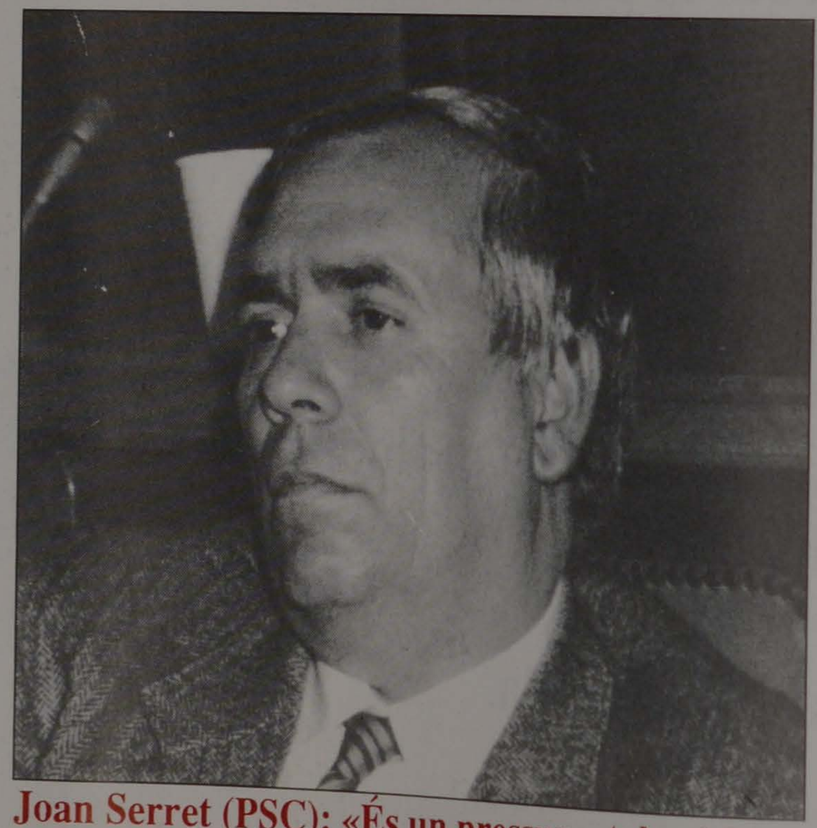

Joan Serret (PSC): «És un pressupost dur i farà falta imaginació per arribar a finals d'any»

Pau Vilà (PP): «Per concepció ideològica i per la conjuntura de crisi el meu vot és negatiu»

FLAIRE'S
PERFUMERIA COSMETICA REGALOS
AVDA. DEL CANAL, 142 - TEL. 379 18 14
08820 EL PRAT DE LLOBREGAT
DAMASCAR
TINTORETTO
SINTESIS
gisele dalvine®
PRODUITS DE BEAUTÉ PARIS

Critiques socialistes

El portaveu del PSC, Joan Serret, va considerar que la pressió fiscal de 1994 serà superior a la de 1993 *«perquè l'IBI, l'Impost de Béns Immobles s'incrementa al voltant d'un 25%»*. Per Serret, el pressupost de 1994 és dur i caldrà molta imaginació per arribar a final d'any. A l'igual que Pau Vilà va destacar l'enduetament i va criticar el manteniment anual d'algunes instal.lacions com el nou Complex Sagnier que costarà en aquest concepte 40 milions de pessetes. En la mateixa línia de contenció de la despesa, Serret va demanar que es retallés la *«propaganda de l'Ajuntament»*, crítica referida al Butlletí Municipal «El Prat». Finalment, el portaveu socialista va voler saber si la partida de personal serà intocable o bé si es modificarà en funció de les negociacions entre Ajuntament i sindicats.

Torn de rèplica

El regidor d'Urbanisme, Manel Bou, va dir en referència a la crítica de Pau Vilà sobre el cost de l'enderrocament del llibre de la plaça de la Constitució que *«tant de bo tots els errors històrics costessin 15 milions de pessetes»*.

El portaveu d'IC, Josep Pérez, va acusar a Joan Serret de parlar com si fos el portaveu del PP. Pérez considera que l'Ajuntament no és l'administració que *«apreta fiscalment els veïns de El Prat», ja que el que ingressa per unitat familiar no arriba al 25%»*.

En referència a les crítiques sobre el butlletí municipal, el portaveu d'IC va qualificar de demagògiques les opinions de Serret, ja que segons va dir en aquest capítol l'Ajuntament té voluntat de racionalitzar i que *«és l'ajuntament qui ha d'informar als ciutadans de El Prat perquè no tots reben informacions objectives»*. Per acabar la seva intervenció, Josep Pérez, va dir que *«no es contempla la realitat dels ajuntaments, que no són els dilapidadors dels diners públics i que si algú ha transformat la vida dels ciutadans en els últims 15 anys aquests han estat els ajuntaments»*.

En el segon torn de rèplica, Joan Serret va dir que és impossible donar els mateixos serveis amb la meitat dels diners i va desmentir que hagués dit que no s'havien de fer inversions.

De nou, Josep Pérez va contestar que el seu grup és coherent amb el programa de govern i que són conscients que qualsevol obra que es fa té uns costos fixes de manteniment. Pérez va afegir que el PSC no s'atreveix a dir què és el que descartaria del pressupost. En un altre ordre de coses, el portaveu d'IC va dir que l'Ajuntament continuaria sufragant l'escola bressol «Sol Solet» perquè té una funció social important, , mentre que Joan Serret, del PSC, considera que els *«esforços de l'Ajuntament haurien d'anar encaminats en un altre sentit»*. Respecte al Complex Esportiu Sagnier, Pérez va assegurar que es treballa perquè amb el temps aquesta instal.lació es pugui autofinançar.

Un 30% dels recursos municipals provenen de la Generalitat i el Govern Central

L'oposició destaca l'endeutament de l'Ajuntament que aquest any serà de 830 milions

El debat dels pressupostos el va cloure l'alcalde, Lluís Tejedor, que va qualificar el pressupost de *«difícil però realista»*, alhora que va incidir en la necessitat que canviï l'actitud de la Generalitat i del Ministeri d'Administracions Públiques sobre el finançament dels Ajuntaments.

La votació va ser la previsible: a favor dels pressupostos l'equip de govern i Andreu Martínez i en contra l'oposició, PSC, CiU i PP.

IMMA JUNCÀ

Cinismo

Con independencia de la génesis de la expresión, que deriva de la famosa doctrina de los filósofos griegos de la escuela cínica de Diógenes y compañía, una de las definiciones que se hacen del cinismo es que se trata de una «desvergüenza en practicar o defender acciones o doctrinas merecedoras de vituperio». Otra versiones relacionan tan concreto vocablo con la «impudencia» y la «obscenidad descarada».

Pero no hace falta remontarnos a tiempos tan pretéritos de la historia para encontrar claros ejemplos de la palabra cinismo, ya que por desgracia y con indeseada frecuencia nos los proporciona la cotidianidad.

No hace mucho, en el Ayuntamiento del Prat, el primer teniente de alcalde, José Pérez Moya, tuvo el cinismo de manifestar algo así como que *«nosotros informamos a los ciudadanos del Prat porque no todos reciben una información objetiva»* (pleno del 23-12-93).

La perla realmente merece un pequeño comentario. Desde cualquier punto de vista objetivo, resulta inevitable pensar que la información que emana del poder suele ser interesada y, por tanto, sospechosa de manipulación y subjetividad.

La información oficial o institucional, generalmente se enmarca dentro del capítulo de la llamada información positiva, en la que naturalmente no se hace un análisis riguroso de la noticia y mucho menos se critica su contenido.

Esta información de origen oficial se canaliza a través de los boletines municipales, en realidad auténticos «botafumeiros» destinados a magnificar y glorificar de una forma descarada y sin ambages la gestión del equipo de gobierno municipal, en este caso de IC.

En sus páginas se suele subliminar sobre todo la figura del alcalde, debido sustancialmente a que el boletín de marras es sencillamente lo que es, o sea, ol órgano que se hace en el departamento de prensa e imagen de la alcaldía.

Queda, pues, muy claro que los ciudadanos de El Prat a que hace referencia nuestro munícipe, no pueden recibir nunca una información objetiva a través de las laudatorias páginas del boletín municipal que, dicho sea de paso, cuesta al erario público la nada despreciable cifra de más de 60 millones de pesetas al año.

Por todo ello, creemos que la frase de Pérez Moya no pasará precisamente a la historia, a pesar de ser un claro ejemplo de entre las frases más cínicas que se hacen y deshacen.

SÓCRATES

AGENCIA DE TRANSPORTES
SALVADOR, S.L.

C/. Les Moreres, 99 Pol. Ind. "Can Estruch" - 08820 EL PRAT DE LLOBREGAT (Barcelona)
Tels. (93) 379 40 06 / 379 21 18 - Fax. (93) 370 70 56 - Tel. Part. (93) 370 73 88

Al servicio de la empresa
PIERA ASESORIAS Y SERVICIOS CONSULTING EMPRESARIAL
Tfno. (93) 379 57 04 Telefax (93) 370 05 60
Avda. V. Montserrat, 114, 1.º, 1.ª
08820 EL PRAT DE LLOBREGAT
(Barcelona)
Teléfono 379 57 04
FAX 370 05 60
Apartado de Correos 97

Safareig Oficial

Hablando de papeles, tenemos que decir que el Ayuntamiento de El Prat se gasta nada menos que seiscientas mil pesetas en papel higiénico en todo el año. No entendemos ese interés por el papel reciclado, cuando con esto otro se gasta un pastón. Claro que luego nos enteramos que con el papel higiénico se secan las manos, se limpian las gafas y se usa para un sinfín de cosas.

*****

Los ciudadanos que visitan la «bassa» del Pryca, se sorprenden de que los patitos «colls verds» que por allí deambulan, acudan a los visitantes para que les tiren comida. No sabemos de ningún animal silvestre que ante la presencia de los humanos se les acerquen. Bueno, digamos que estos patitos provienen de una incubadora de padres desnaturalizados y están puestos allí para que los ciudadanos los vean.

*****

Este inquietante año de 1994 de crisis galopante, desde luego que no empezó con buenos augurios, como lo evidencia el apagón registrado a primeras horas de la madrugada del día 2 de enero que afectó a una buena parte de la población. Además, al día siguiente dejaron de funcionar casi todos los semáforos del Prat. Toquemos madera!

*****

Menos mal que dentro del capítulo de buenas noticias podemos constatar que en el belén de la plaza del ayuntamiento, un cristal protegió al Niño Jesús del frió y de los cacos habituales de cada año. ¡Aleluya!

*****

En la portada del anterior número de DELTA, una cabeza coronada tapaba el precio de 150 pesetas, que es lo que cuesta cada ejemplar. Aclaramos que la cosa no iba de regalo y que tampoco se trataba de colarles la clásica inocentada del 28 de diciembre.

*****

Algunos ediles y funcionarios de nuestro Ayuntamiento, no soportan según qué rollos y se tienen que dopar con lo que tienen a mano.

Así, en el transcurso de la última sesión plenaria, observamos cómo tiraban de tabaco, en plan semiclandestino, los concejales Rafa Duarte y Rafa Alcaide e incluso algunos funcionarios, como la secretaria municipal, mientras que el interventor echaba mano a las pastillas. No em fumis!

*****

Nos cuentan que al último pleno municipal únicamente asistieron entre los bancos reservados al público, dos periodistas y que encima pasaron más frío que el perro de Lazarillo.

Para no sucumbir en el intento, estos se dedicaron a contar, en vez de ovejitas, los bigotes y las barbas de los regidores y el resultado se lo desvelamos en peluda primicia: en total contabilizamos 6 bigotudos y dos barbudos y como curiosidad, un brazo en cabestrillo.

¡Que duro oficio, este de informar, sí señor!

*****

Para que los lectores se hagan una idea cabal de la profundidad de los asuntos tratados en el pleno municipal, les ponemos un ejemplo: el concejal Manuel Bou, dixit *«el libro de la plaza de la Constitución, no funcionó»* y acto seguido intentó justificar el desaguisado argumentando en tono irónico que *«en este país se lee poco»*.

Encima cachondeo.

*****

Nos consta que nuestro compañero de redacción Manuel Dobaño, que no para de chupar cámara televisiva, está un tanto cabreado porque en una reciente aparición en TV3 salió sobreimpresionado el nombre de Manuel «Domanyó» y no está dispuesto a aceptar tan burdo intento de catalanizar su céltico apellido.

¡Vaya carallo!

LA TIRA

L'accident d'aviació de febrer de 1944

A les 5'40 hores de la tarda del dia 3 de febrer de 1944, un avió bimotor Douglas-Neeag de la Companyia Ibèria, s'estabellà contra unes cases del nucli d'El Prat, i es va incendiar[1].

L'avió, que era el segon correu de la línia aèrea de Madrid[2], venia amb els motors parats i intentà fer una operació d'aterratge d'emergència a les afores de la població, prop de l'avinguda d'Anselm Clavé, quan una de les ales topà amb l'edifici de la cantonada del citat carrer amb el C/ Prat. L'aparell va caure sobre la casa nº 7 d'aquest últim carrer, propietat del senyor Miguel Viñals. Sortosament, en aquells moments no hi eren els llogaters[3].

L'avió, que es va partir en dos, s'incendià. Ràpidament, s'avisaren als bombers de les fàbriques «La Seda de Barcelona» i «La Papelera Española» i també el cos de Bombers de Barcelona.

Segons la versió dels periòdics barcelonins[4], de les onze persones que anaven a bord, en moriren 5, un dels quals de nacionalitat americana, i quedaren ferits els dos tripulants, senyors Milles i González, i els quatre passatgers restants, un dels quals morí hores després a l'Hospital Clínic de Barcelona. La notificació oficial de l'Ajuntament d'El Prat, però, afirma que el nombre de tripulants eren tres, cosa que voldria dir que entre els 5 morts hi havia el tercer tripulant[5].

En els primers moments de l'accident, participaren en les operacions de salvament diversos veïns d'El Prat, alguns d'ells tornaven d'un enterrament i en veure caure l'avió anaren corrent cap al lloc de l'accident. Un d'ells, el barber Francisco Carrasco Guillèn, es va destacar en l'operació d'auxili i va portar sobre les espatlles un dels ferits fins a casa del Dr. Salvador Bertran, al carrer Flaquer[6].

Incialment, coordinà l'operació d'extinció, l'arquitecte municipal Joaquim de Moragas, fins que arribaren els bombers de Barcelona. També intervingueren en la citada operació d'extinció el director gerent de La Seda, C.C. Bernard, *«acudiendo personalmente, desde el primer momento, en auxilio de los accidentados con todo el personal y elementos de su fábrica en esta localidad...»*, i el director de «La Papelera Española», Ramon Redal, el qual autoritzà *«el suministro de agua a las bombas extintoras, con los elementos de su fábrica[7]»*.

En el lloc de l'incident van anar diverses autoritats, entre les quals cal destacar el secretari del Gobernador Sr. Zurita i el Cap de la Base aèria d'El Prat, el capità Sr. Oca. Entre les autoritat locals, hi havia l'Alcalde Jaume Casanovas i Casanovas i el Jutge Municipal Ramon Roigé i Calzada, que ordenà l'aixecament de les restes humanes carbonitzades i el seu trasllat al cementiri municipal[8].

JOSEP FERRET I PUJOL

Notes:

1) «Diari de Barcelona» del 4/2/1944.
2) «La Vanguardia» del 4/2/1944.
3) «Diario de Barcelona», op. cit.
4) Periòdics citats.
5) Notificació oficial, de l'alcalde d'El Prat al Gobernador Civil, de data 4/2/1944, Expedient Aviació (A.H.M.P.).
6) Dades facilitades per en Gerard Giménez i altres persones. El mateix senyor Carrasco, m'ha explicat alguns dels detalls exposats.
7) Notificació oficial, op. cit.
8) «La Vanguardia», op. cit.

CALBET
ELECTRODOMÈSTICS
PREUS DE PEL.LÍCULA
Ctra. Marina, 40 - 08820 EL PRAT DE LLOBREGAT

SEAT | Llobrecar, s.l.

BIENVENIDO

SEAT

IBIZA

ESTALLA LA EMOCION

Exposición y Recambios:
C/. Cervera, 17-19 Tel. 370 28 02

Mecánica, Electricidad, Plancha y Pintura:
C/. Les Moreres, n.º 31. Tel. 478 11 10
Polígono Estruch - 08820 EL PRAT

CUINART

COCINAS - BAÑOS - GRIFERIA - CERAMICA
ACCESORIOS DE BAÑO
Solicite presupuesto sin compromiso

Exposición y venta:
Castilla, 21
El Prat de Llobregat
Teléf. 379 40 34

Expertos especialistas diseñarán su cocina y cuarto de baño de acuerdo con sus gustos y necesidades

Autocars FERSPRAT, S. A.

Li solventem les seves vacances.
Reserves d'avió, tren, vaixell, autocar, hotels i apartaments.
Viatges a Espanya i arreu del món.

C/. Ferran Puig, 9 - Telèfon 370 64 07
C/. Narcís Monturiol, 64-66
(cantonada Av. del Canal)-Tel. 478 04 83
Autocars Tel. 379 38 84

GABINETE DE INGENIERÍA

F. GARCÍA GOÑI
Ingeniero Industrial

PROYECTOS Y LEGALIZACIONES DE:

-Instalaciones Industriales.
-Licencias aperturas municipales.
-Instalaciones eléctricas.
-Aire acondicionado -Gas.
-Instalaciones frigoríficas.
-Grúas-torre de obras.
-Construcciones industriales.
-Estructuras metálicas, etc.

TOTAL GESTIÓN Y TRAMITACIÓN ANTE ORGANISMOS OFICIALES.

Plaza Pau Casals, 5, 5°3°
08820 - Prat de Llobregat

370.36.81
370.46.06
379.19.09

Un pota blava entre els "Cascos azules"

No es pot ser més «pota blava» que aquest noi, nascut a El Prat de Llobregat, el 25 d'agost de 1969, en un dels blocs que formen el Polígon La Granja, precísament el que s'aixecà al mateix lloc on hi havia el petit estany d'on es tregué la terra que serví per enlairar el pis dels galliners de la desapareguda Granja Avícola.

Estudià E.G.B. al col.legi pratenc Jaume Balmes i té estudis d'auxiliar administratiu. Tots els seus amics i companys han estat pratencs: Alfred, Felip, Modest...

És soci fonamental del Centre Cultural de La Granja i juga al seu equip de futbol sala; recorda molt l'any 90, que quedaren destacats. El fet d'anar a la legió es va produir quan li va tocar la lleva a Extremadura, on el captaren per ingressar-lo al Juan d'Austria, tercer Terci de la Legió, amb seu a Fuerteventura (Canàries) i en formar-se l'expedició dels «Cascos Blaus de la Legió Espanyola».

Uns mesos abans d'enviar-los a Bòsnia, els concentraren a Almeria, lloc on van rebre diverses classes i lliçons per anar-los acostumant al país que anaven destinats; a més a més d'aprendre tècniques militars, també tenien lliçons de psicologia.

L'arribada a aquell país va ser satisfactòria per als nadius, ja que era una solució pels seus problemes. Els «Cascos Blaus» eren respectats pels contendents; encara que hi havia ocasions que es tancaven dintre dels seus vehicles blindats, mentre els de fora s'estomacaven, i també alguna vegada s'escapava una garrotada de rebot, que ells no es mereixien.

La impressió que tingueren d'aquell panorama els «Cascos Blaus» a pesar que els seus instructors morals ja els havien posat al corrent, els impresionà, perquè una cosa són els dits i un altre els fets. Croates, servis i musulmans, tres dels components de l'antiga Iugoslàvia, eren companys, persones que fins començar la lluita, havien conviscut i, de cop i volta, treien les ungles i el mal esperit del seu interior i es destroçaven entre ells, com si de ferotges llops es tractés. Per la TV hem vist els soberbis edificis que són abatuts per la metralla; és un país avançat amb idees, ciència, mecànica, esports i el nivell cultural de la població és molt elevat.

Li he preguntat al meu amic si és que al peu d'aquells monumentals edificis hi havia miserables barraques i planúries aillades de tota existència, i aquesta lluita era una sublevació de masses contra els seus avasalladors; però no, aquí no hi ha avasalladors ni masses, és el mateix llop que es menja els seus budells.

En un pròxim escrit, seguirem parlant de les experiències allà viscudes, i com va ser la tornada a Espanya, però per tancar el d'aquest mes li demano algún fet, que pot ser ens tregui la son:

Noiets que no passaven dels vuit anys oferien, per treuren algún diner, bombes de mà, pistoles, tota classe d'armes mortals i de perill, als mateixos soldats i que ells havien pres d'algun lloc.

Una gran part de la ració de cada «Casc Blau» anava a parar als estòmacs infantils, que els estaven observant amb ulls plorosos, i que consumien afamats allà mateix, sense cap mena de mercat negre.

Una de les operacions perquè eren cridats els «Cascos Blaus « era la de repatriació de cadàvers; havien d'estar presents quan havien d'intercanviar els dos bàndols; si en lliuraven cinquanta els uns, en tenien que donar cin-quanta els altes; si es confonien i en faltaven dos en un compte, aquests dos eren retornats sap Déu on.

Això són fets.

GENÍS

Els sembradors de somnis

Havíem sortit de nit a la pineda per agafar lluernes. La lluna, rodona i plena, banyava les ombres d'argent. La por, junt l'un de l'altre i amb el pleniluni d'or, es convertia en poesia d'altre món. Tots, tan petits, en un lloc tan gran i desconegut, caminàvem porucs; sobtats per un lleu i sospitós soroll entre el bardisser o pel crit llastimós i fantàstic d'una òliva invisible... Els àlbers, gronxats per la brisa nocturna, donaven una alegria i un alleujament de cascavells als nostres cors. Cap estel al cel. Tot fosc, sense respostes. Sols la pàl.lida còmplice dels nostres moviments i sentiments.

Però, ja es començaven a veure. Ací, allà. Una llum viva, feliç, trenca l'obscuritat. Una llum viva, voladora, lluminosa. Lluís agafa una entre les mans: sembla tenir el privilegi d'arrencar estrelles de la mansió de Déu. Pere, il.luminat sobtadament per una felicitat sense límits, amb avidesa comença a omplir-se les butxaques de sols petits com margarides: Aquí no, home -li crida Lluís-. És que vols apagar per sempre tota una constel.lació?

Jo deixava que les divines criatures de la nit guanyessin el meu cos sencer: damunt meu una aurèola daurada palpita rutilant; semblo un Àngel humà. Llavors un fragor suau, de guineu cautelós. Una forma alta i estranya darrera una figuera; Teresa i Aina ens miren espantades; els cucs de llum s'escampen sobre els seus cabells, fent un resplendor de misticisme i de santedat. Reaccionem; i quan anem a fer un gest ràpid d'alerta i ens disposem a fugir com orenetes de niu profanat, escoltem:

- No tingueu por, nens, no sóc més que un vell que té per casa la naturalesa -quan escoltem aquestes paraules, els nostres cors no es tranquilitzen més, i comencem a córrer desesperats. Adalt, la lluna sonriu amb dolça condescendència, mentre vaixells escumosos d'esperons afilats la mosseguen. Quan ens trobem a una distància prudent, observem al vell amb més calma. Ara està sota el vell astre i la seva sang de purs llessamins li dóna aparença bondadosa.

-Mireu el cel -ens diu; i ho fem ràpidamet, com hipnotitzats pels seus ulls d'ivori.

- No hi ha estels -declara amb un deix de tristor a la veu-. I sabeu per què?

La nostra curiositat pot més que la por i neguem amb els caps, intrigats. La lluna sembla fer un gest de complicitat.

- Perquè molts somnis no es fan realitat -confessa amb profunditat i amargor-. Els somnis neixen, però moren abans de complir-se, no per manca de voluntat o de desig: per manca de bondat.

Tots vam restar bocabadats. I volíem saber més.

- Vosaltres teniu el poder. Fins aviat -i diguent això, desapareix entre les ombres misterioses.

Les nostres vides, després d'aquell encontre, van canviar. Nosaltres teníem el poder i ho sabríem aprofitar: per la bondat. I vam començar a fer mil coses per millorar el nostre món. Lluís i Pere treballaven sense descans fabricant cases-niu de fusta de pi per aixoplugar al pit-roig i la mallarenga dels freds de l'hivern; van construir menjadors pels rossinyols i les merles; van rescatar gavines ferides pels hams dels pescador si van rentar gavots plens de petroli. Pere i Lluís van portar, també a molts nens al camp i els van ensenyar la màgia de la natura: els ocells verds, grocs, vermells, blaus... ¡tots musicals! Les flors de perfums omplits d'embriaguesa: els prats i els estanys, les muntanyes i el mar! Tot! I aquesta sí que era la vida real!

Teresa i Aina també van conseguir coses meravelloses. Van anar, casa per casa, recollint joguines que ja ningú volia i que, amb seguretat, es llençarien. Se les van portar totes i la nit de Nadal van passar-la repartint-les per les llars de les famílies sense res... Quina sorpresa es van portar els nens pobres quan van descobrir que, per primera vegada, no s'havien oblidat d'ells!

Les dues noies van organitzar grans festes de primavera en les que els joves ballaven amb els vells, i els vells amb els joves... I l'ambient era un somriure i la música els forts batecs dels cors feliços.

Sense haver-nos dit cap paraula, ens vam trobar junts en l'obscuritat de la pineda, altra vegada sota la lluna. Silenci i emoció: esperàvem. Va aparèixer, càlid i calmòs, molt prop nostre.

- Mireu el cel -ens va manar.

Estava ple d'estrelles, sembrat de somnis.

Em va preguntar per què jo no havia fet res:

- Jo escriuré tota la màgia d'aquesta nit -vaig contestar.

FRANCISCO SEGURA

El desencís d'un poble

Davant la corrupció existent, a més a més «in crescendo», tots ens sentim defraudats i això és perillos per a la pròpia nació. És el mateix que tenir un càncer curable en principi, però degut a la deixadesa de la mateixa persona, ho deixa per més endavant i quan vol posar-hi remei, ja no hi és a temps. Està vist que el govern de la nació no ho veu així i deixa que la corrupció faci el seu camí, si més no, no imposa el càstig que es mereix l'infractor. És que potser són cecs o tontos? Què va!, d'això res de res. Que potser tenen por de sortir-ne esquitxats? Potser sí o potser no, ells ho sabran. Que potser tenen por de perdre el «cupo» d'electors? Crec que aquest «caldo de cultiu» exagerat que s'estén en l'àmbit polític del país, és perniciós i de resultats catastròfics per a tots. Amb els mitjans de comunicació existents avui dia, no es pot amagar res o ben poca cosa, i això causa greus problemes a tot aquell qui vol governar sense que li retreguin res.

Uns any enrera, quan el PSOE es trovaba a l'oposició, predicava amb tot encert, que era necessari un canvi en la direcció de l'estat. Bé, deia veritat l'oposició. Ara els del PP també diuen el mateix i tenen raó. Jo diria més. Cal un altre canvi però de mentalitat organitzativa per equiparar-nos al nivell europeu. Els primers a canviar de mentalitat han de ser els governants. Està vist que des de la capital de l'estat, no comprenen la temàtica de les comunitats autònomes. Motius del per què? Siguin els que siguin, jo els dic que van errats. Les Comunitats Autònomes no es volen deslligar de la resta de l'estat espanyol. Sols demanen llibertat d'acció per donar més riquesa al país en general. Si les coses es fan bé, són faves contades. Si per cada mil pessetes de benefici, les comunitats han de lliurar-ne cent a l'estat, quan més beneficis tingui la comunitat, més diners entraran a les arques de l'estat. Però això sí, ho hem de fer a la nostra manera, controlats però a la nostra manera. La vergonya de la corrupció, cada comunitat passaria la seva, i estic segur que poc a poc, restaria anul.lada del tot. Feu-ne la prova!

UN NOI DEL PRAT

PERRUQUERIA
LYDIA Unisex
C/. Joan Maragall, 55 Telèfon 370 65 02
08820 EL PRAT DE LLOBREGAT (Barcelona)

TECNIC-SERVEIS PRAT, S.L.
INSTALADOR AUTORIZADO
AGUA - GAS Y ELECTRICIDAD
ANTENAS Y SISTEMAS DE COMUNICACION
TRATAMIENTOS DE AGUA Y PISCINAS
Industria, 20 - Tel. 379 06 21 FAX 379 06 21 - 08820 EL PRAT DE LLOBREGAT

Fins aquí podíem arribar

L'altre dia em vaig enterar que els nens catalans ja cursen tot l'ensenyament bàsic amb tots els llibres de text en català.

Una de les coses de les quals em vaig sentir més frustat en la meva vida d'estudiant va ser no poder cursar literatura abans de començar la Universitat, tant espanyola com catalana. M'encanta llegir. Llegeixo quasi tot el que em cau a les mans. I quan tinc a les meves mans un bon llibre de literatura espanyola o catalana, disfruto. I em sento molt orgullós de poder llegir els dos tipus de llibres en les seves versions originals. A més d'escriure i parlar els dos idiomes amb la mateixa facilitat. Estic convençut que això ens dóna més flexibilitat lingüística, més facilitat per aprendre altres idiomes i, potser, per ser més oberts amb altres realitats d'aquest món. I més, tenint en compte la importància que té tot això avui en dia.

Pero hi ha una realitat que ja no entenc. No entenc perquè hem passat de la nostra obligació de defensar el dret d'utilitzar la llengua pròpia del nostre país amb llibertat, a anul.lar la llengua amb la que sempre hem conviscut. Ara res fa mal a ningú. Tenim premsa, ràdio i una important televisió pública a dins dels mitjans de comunicació. Moltes professions comencen a utilitzar els dos idiomes en els seus àmbits. El comerç té total llibertat per rotular-se en qualsevol expressió. Això i moltes coses més viuen i conviuen amb el dret de poder escollir la llengua utilitzada en funció del ciutadà, de l'usuari.

És absurd fer aprendre els nens del nostre país el castellà com l'anglès o el francès. I ho és d'absurd perquè el castellà no és un idioma estranger. Abans no enteníem perquè prohibien el normal ús d'una llengua que la gent parlava a casa seva. Es lluitava perquè la realitat lingüística fos global, que el parlar el dia de Nadal fos igual que als jutgats o la pisarra de l'escola. Doncs bé, ara hi ha moltes famílies que començarem a lluitar perquè el parlar el dia de Nadal sigui igual als jutjats o la pissara de l'escola, però amb la diferència del tipus de llengua.

Per què hem de canviar? Per què hem de traduir el dret al deure, a l'obligació? Per què s'ha d'erosionar la nostra excepcional convivència. Perquè hem de negar el dret a escollir? Potser és que m'estic tornant tonto i no veig més enllà del que diu la televisió o el diari. No es vol arraconar una llengua per enlairar la seva veïna. Sinó que es vol arraconar un sentiment, un lligam.

Es vol negar una realitat cultural i històrica. I més endavant negar qualsevol semblança amb la resta d'aquesta cultura, d'aquesta gent. Mentre els hispans avancen amb força per tota Amèrica del Nord, aquí s'estan inventant malabarismes enganyosos perquè dintre de tres generacions, més o menys, desapareixi qualsevol vincle lingüístic més enllà del català. Del que es tracta és de ser diferents. De voler ser diferents. De lluitar per ser diferents. I quan més millor.

La meva sogra em va dir que abans no pensava així. Però és que la realitat me l'han canviat. Ens la fan canviar, ens agradi o no.

ERNEST CASA RIBÉ

¡POBRE PERRO!

DISCOTECA PIM-PAM

Todos los domingos por la tarde, elegimos al CHICO y a la CHICA PIM PAM de entre todos los asistentes. Aquí vemos a SANDRA González y ALBERTO Sanz, los últimos elegidos del año 1993. Ven a visitarnos, tú puedes ser el siguiente.

PROBLEMAS DE PAREJA

-Falta de comunicación.
-Dificultades de convivencia.
-Disfunciones sexuales.

PSICOLOGIA INFANTIL

PROBLEMAS Y DIFICULTADES PSICOPEDAGOGICAS

-Razonamiento y factor verbal.
-Atención, concentración y memorización...

PROBLEMAS DE CONDUCTA

-Dificultades de relación.
-Tensiones familiares.
-Falta de fuerza de voluntad.
-Ansiedad y Depresión.
- Dificultad para concentrarse en el estudio.
-Desobediencia sistemática.
-Mentiras.
-" Malos hábitos "
-Ticks.
-Enuresis.
-Miedos...

Información: Avda. Verge de Montserrat, 99-2º3ª
Tel. 370-33-06. (EL PRAT DE LLOBREGAT)

FINCAS MIRÓ®

JOAQUÍN MIRÓ TRASSERRA

Valencia, 247, 1.º, 1.ª
Tel. 215 81 33
Fax 487 17 58
08007 BARCELONA

Bonestar, 6
Tel. 471 11 76
Tel. 471 10 56
08940 CORNELLA DE LL.

Ctra. Marina, 9
Tel. 478 63 77
08820 EL PRAT DE LL.

Avda. V. Montserrat, 145
Tel. 379 36 30 - 39 66
Fax 379 52 00
08820 EL PRAT DE LL.

REPARACIÓ, MANTENIMENT, LLOGUER I VENDA DE CARRETONS ELEVADORS NOUS I USATS

Tarragona, 152 - 08820 El Prat de Llobregat (Barcelona)
☎ 379 99 22 / 379 99 51 / 379 22 12 - Fax 370 37 56

ESCOLA D'ANGLES

- **ABIERTO TODO EL DIA**
- **PROFESORADO NATIVO**
- **EDADES A PARTIR DE 6 AÑOS**
- **PREPARACION DE EXAMENES OFICIALES (Universidad de Cambridge)**

Pasa a vernos o hacer prueba de nivel.
Estamos en...

C/. LLEIDA, 33-35, bajos-TEL. 370 09 05
08820 EL PRAT DE LLOBREGAT

CATALANA DE INSTALACIONES CANALIZACIONES Y OBRAS, S. L.

INSTALACIONES Y REPARACIONES DE AGUA, GAS, ELECTRICIDAD Y CALEFACCION

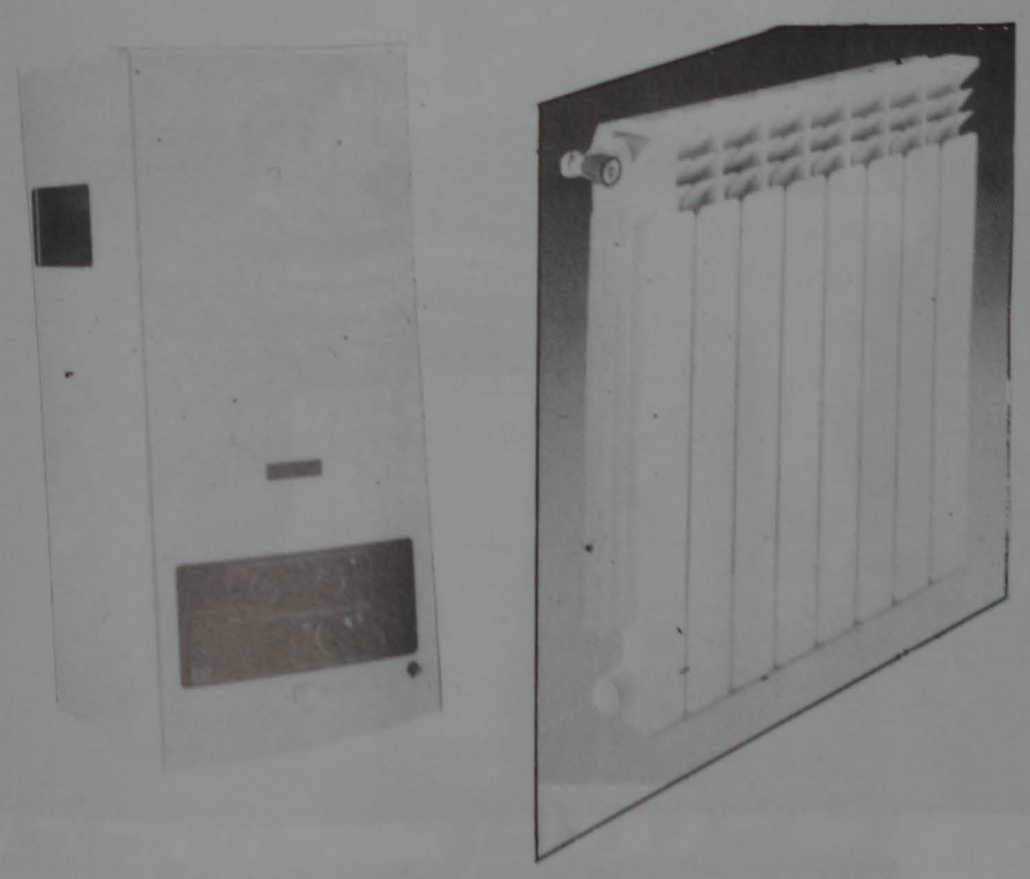

Pídanos Presupuesto

MANUEL BERTRAND, 48 - TEL. 370 66 76 Y 370 69 61
08820 EL PRAT DE LLOBREGAT

Segun UGT, recuperar servicios y componentes en Seat puede dar trabajo a 1.100 trabajadores

Dentro de la problemática laboral y tras la aparatosa tormenta de la Seat, entramos en una aparente calma. El Prat, con casi mil familias pendientes del tema, necesita saber cual será el futuro: primero cómo terminará la triste regulación y, segundo, cuál será el destino de las instalaciones de la Zona Franca.

DELTA entrevistó a José Royo, secretario de organización de la ejecutiva de la sección sindical y ciudadano de El Prat, y a Antonio Carretero, delegado sindical y miembro de la ejecutiva, ambos de la UGT-Seat Zona Franca.

- Pasadas las Navidades, las instalaciones presentan una relativa calma. ¿Cómo está en estos momentos el tema de la regulación de empleo?

- El tema lo tenemos de la forma siguiente: Primero, la regulación de los 16 días, se encuentra en el periodo establecido. Esta regulación está solicitada para 8.000 compañeros de los cuales un tercio está trabajando.

La segunda regulación, es decir, la de los 24 meses, podría comenzar a partir del mes de enero. Esto se irá estableciendo escalonadamente en función de las necesidades de fabricación, con lo que es posible que el grueso de la regulación no comience hasta mediados de año.

También jugará un papel importante la decisión de las inversiones en Martorell, ya que Seat y el grupo Wolswagen deben cumplir la resolución de la Direcció General de Treball de la Generalitat en lo referente a inversiones y recuperación de elaboraciones y servicios, es decir, se nacionalizarán un 13% de componentes que actualmente se importan de Alemania.

- Dos días antes de Navidad, la empresa ha enviado cartas a los trabajadores mayores de 55 años, anunciándoles la prejubilación.

- Lamentablemente recibieron una carta poco elegante por la fecha escogida, porque tenemos que decir que las tres mil prejubilaciones no son, ni mucho menos, voluntarias, sino que se han establecido para dar una salida al excedente laboral, pero dentro del trauma laboral, la situación de este colectivo puede parecer injusta con respecto a otros colectivos que se prejubilaban anteriormente. Sin embargo, creemos que en la situación actual por la que atravesamos y en relación a otras prejubilaciones de otras empresas, las condiciones de los 3.000 compañeros les puede reportar una jubilación digna de unos compañeros que han dejado media vida en la Seat.

- Y cuando hayan transcurrido los dos primeros años de regulación, ¿qué puede suceder con los trabajadores en paro?

- No necesariamente se estará regulado dos años, porque en la resolución se establecían unos mínimos y unos máximos en la producción de automóviles condicionada a la evolución del mercado. Esto quiere decir que si el mercado se anima, se deberán fabricar más coches y, por consiguiente, se incorporarán a la

plantilla Seat, los compañeros necesarios para realizar dichas producciones.

- En cuanto al futuro de las instalaciones de la Zona Franca, ¿cuál ha sido el compromiso de Seat y Wolkswagen?

- La resolución recoge que quedarán como mínimo en Zona Franca, 2.900 trabajadores, entre Presas, Fundición Estaff Corporativo y Elementos Móviles. Tenemos fundadas esperanzas que la cifra será mayor, porque no olviden que la empresa está obligada a recuperar servicios y componentes y esto puede dar trabajo a 1.100 compañeros. Durante el proceso de estos tres años, la resolución contempla la posibilidad de que aquellos compañeros que no les haya llamado la empresa y que tuvieran 55 años cumplidos, se habilitarán prejubilaciones en el año 95 y 96, dando así unas salida digna a un buen número de compañeros.

Futuro garantizado gracias a la exportación

- ¿Puede ayudar a paliar el parque de proveedores la regulación?

- El parque de proveedores es un tema que ya veremos cómo se desarrolla, nosotros no encontramos mal que en la zona que quede libre se monten empresas y si se crean puestos de trabajo, mucho mejor. Lo que se dice en la resolución es que Seat debe recolocar al excedente laboral dentro de Seat, no en otras empresas. Esto no quiere decir que si algunos trabajadores o empleados deciden entrar en una de estas empresas, lo harían con carácter voluntario.

- ¿Se ha valorado cual es el coste total de la regulación de Seat para la administración?

- Es difícil de valorar a priori el coste que representa esta regulación, porque repetimos que no hay cifras ni periodo concreto de duración. Sin embargo, entendemos que pueden superarse los diez millones de pesetas.

- Esta regulación repercutirá a centenares de puestos de trabajo indirectamente en empresas que suministran piezas. ¿Han valorado en qué cantidad puede afectar?

- En realidad, los proveedores de Seat no dejarán de vender menos piezas porque tengamos regulación. Nosotros esperamos que las producciones actuales se incrementen y, por consiguiente, no deberá afectar a nuestros proveedores. Otra cosa sería que bajaran las producciones, pero esto depende más del mercado que de nuestra regulación. Pensamos que los 50.000 trabajadores de la industria auxiliar pueden estar tranquilos.

Quedan todavía los contratos temporales pendientes de la renóvación. Concretamente tenemos a 1.400 jóvenes que no se les renovará el contrato en el transcuro del 94. Sus puestos serán ocupados por la plantilla fija de Zona Franca. La sección sindical de UGT, hará la presión necesaria para que este colectivo de jóvenes, que posiblemente se quedarán sin empleo, se vuelvan a incorporar en cuanto la fábrica recupere producciones más elevadas.

- Después de las tensas negociaciones que han llevado y que finalmente no han conseguido un acuerdo entre la administración, la empresa y los sindicatos. ¿Qué mensaje de esperanza pueden dar al colectivo de Seat?

- Con los productos que actualmente estamos fabricando (Ibiza, Córdoba y Toledo) y los nuevos modelos que se irán incorporando paulatinamente (como las furgoneta Van) creemos que el futuro de Seat está garantizado y, por supuesto, si contamos que de cuatro coches tres los vendemos al exterior con una muy buena calidad y aceptación no es aventurado pensar que la solución de los trabajadores, los que actualmente componen la plantilla y los regulados, será en el transcurso de los dos o tres años muy esperanzadora.

JUAN MIÑARRO - JAUME MONÉS

Una aproximació al procés de desindustrialització d'El Prat (2on Informe)

Completant l'informe publicat al mes de setembre de 1992 DELTA Nº 170), hem cregut d'interès fer una anàlisi sectorial de l'evolució de les plantilles de les indústries pratenques de més de 100 treballadors, comparant els anys 1975, 1986 i 1992.

Cal consignar que tot i que no ha estat possible disposar de les dades de les plantilles de 3 indústries, corresponents a l'any 1986, les he estimat. Creiem que l'error en les xifres globals no superarà al ± 2%.

Per tal de contemplar més clarament l'evolució sectorial, s'ha preparat unes gràfiques, en les quals es representen percentualment els 5 sectors industrials presents a El Prat, cosa que permet observar clarament la davallada de l'ocupació d'alguns sectors industrials i el creixement i estabilització d'altres. La distribució es fa en base als 6.138 ocupants (1975), 7.889 (1986) i 5.667 (1992).

Val a dir, que en aquestes dades documentals, no es distingeix l'ocupació per sexes, cosa que no permet analitzar l'evolució del treball de les dones en els citats sectors industrials.

De l'estudi de les citades gràfiques, es pot contemplar:

a) - El procés de desindustrialització es produeix bàsicament en el període 1986-1992. L'ocupació que generen les noves indústries, o aquelles que s'amplien, no compensa, a les pèrdues de llocs de treballs originats per tancament o la regulació de l'ocupació d'altres.

b) - Els sectors tradicionals a El Prat, tèxtil i paperer, són els que perden més treballadors, tot i que en el cas del sector paperer-arts gràfiques quedà bastant neutralitzat amb l'arribada i amplicació de «Celograf», que pertany al sub-sector de les arts gràfiques.

c) - El sector metal.lúrgic, basat fonamentalment en la indústria auxiliar del automòbil, ha estat el sector amb més creixement. No obstant, les perspectives futures d'aquest sector no està gens clar.

d) - El sector químic (Sandoz, Elf-Atochem, Parke-Davis), és conjuntament amb el de l'alimentació (Damm S.A.), el que presenten unes millors perspectives.

JOSEP FERRET I PUJOL

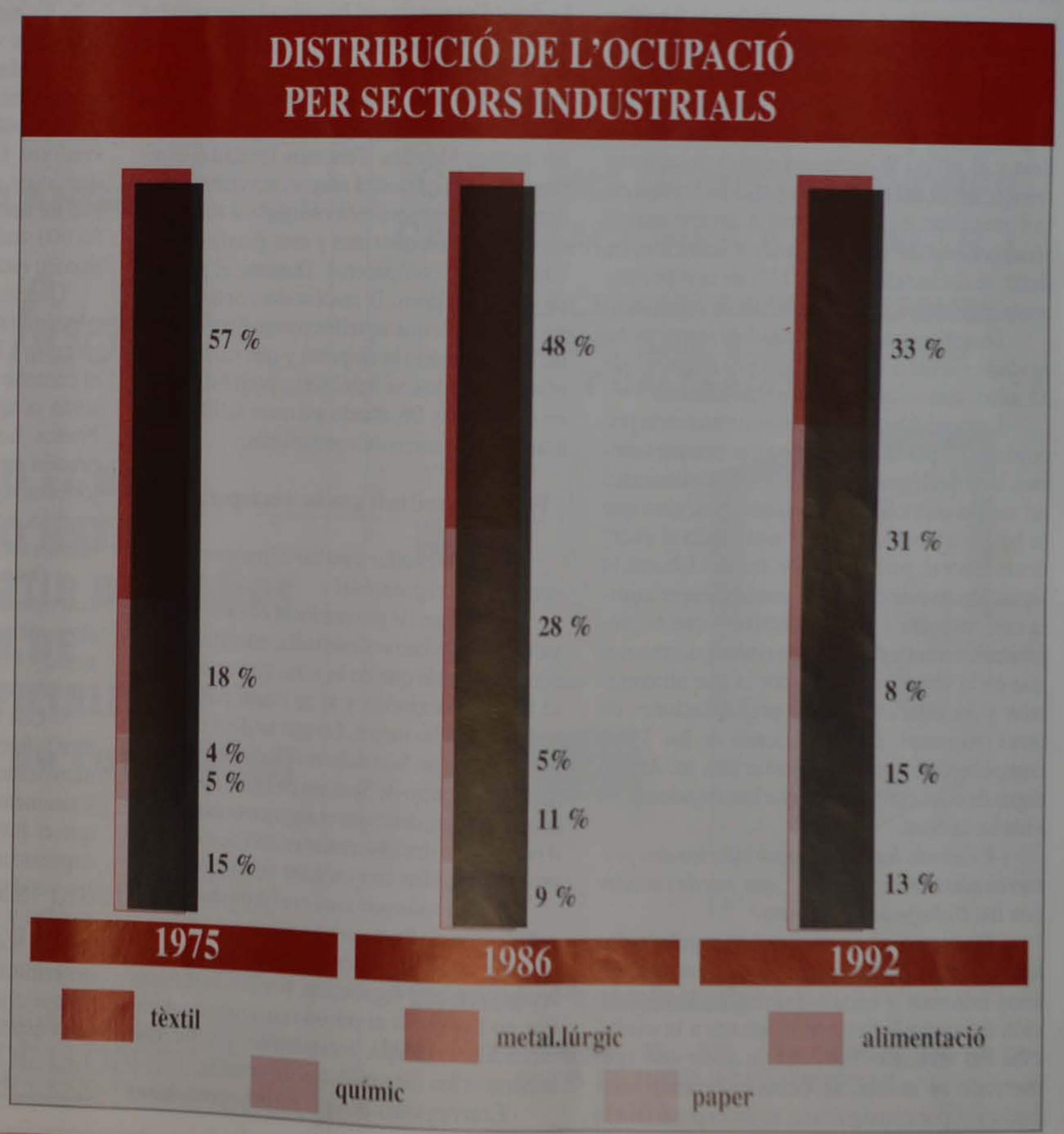

L'augment de l'esperança de vida augmenta els casos de malaltia d'Alzheimer

Tots hem sentit parlar del càncer, de les malalties cardiovasculars o, més recentment, de la Sida, com un dels princpals problemes de salut dels països desenvolupats. L'augment de l'esperança de vida en aquest països ha contribuït a incrementar el nombre de casos d'una malaltia neurològica desconeguda per a molts: l'Alzheimer, que afecta sobretot persones a partir dels 65 anys. La durada de la malaltia, entre 5 i 8 anys de mitjana, i les conseqüències emocionals i econòmiques pels familiars han impulsat un seguit d'associacions que orienten sobre aquesta malaltia que continua tenint molts interrogants per resoldre. L'Associació de Familiars d'Alzheimer de Catalunya és una entitat recent sorgida de familiars de persones que tenen o han tingut l'Alzheimer. Ara, l'AFAC té una delegació a El Prat per resoldre dubtes. Mª Rosa Giner n'és la delegada. Ella tampoc sabia res de la malaltia quan la seva mare, de 73 anys i la seva sogra, de 89, la van contraure pràcticament al mateix temps.

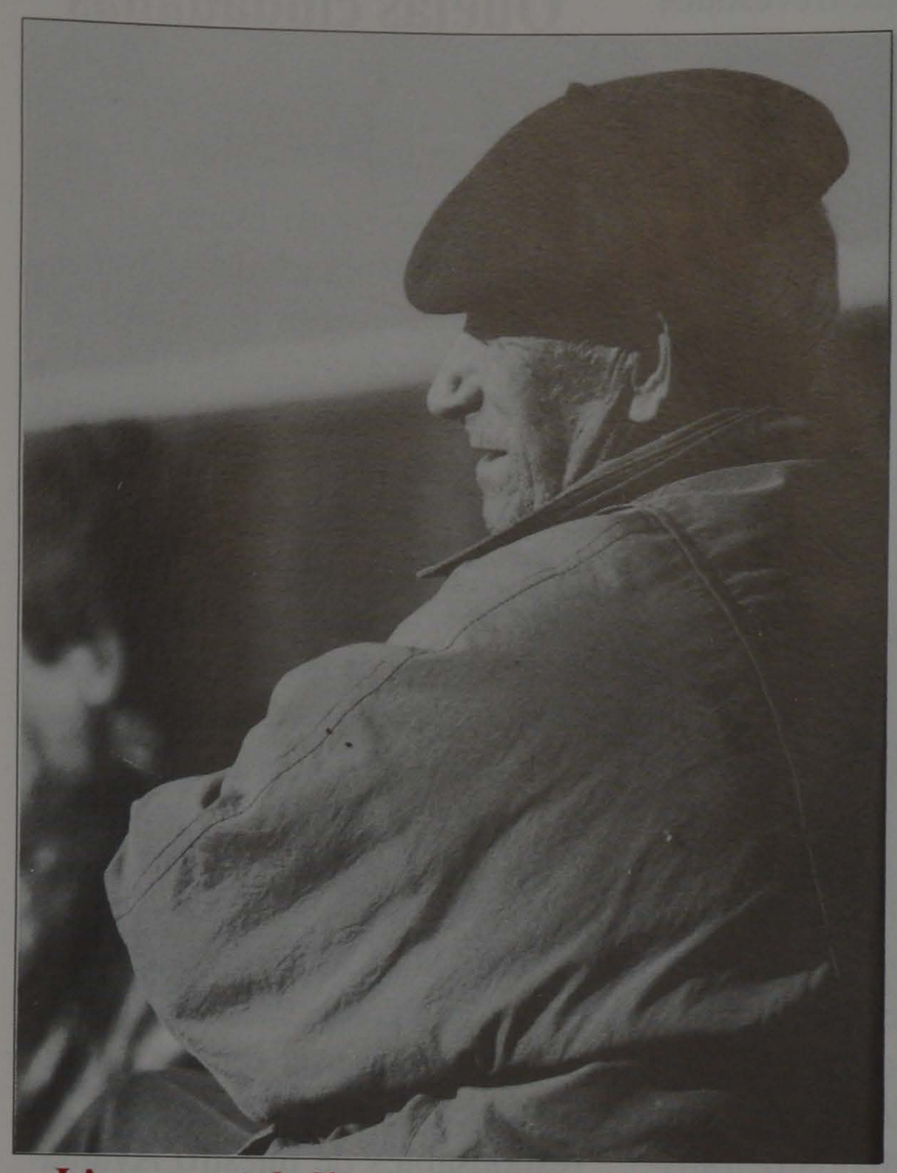

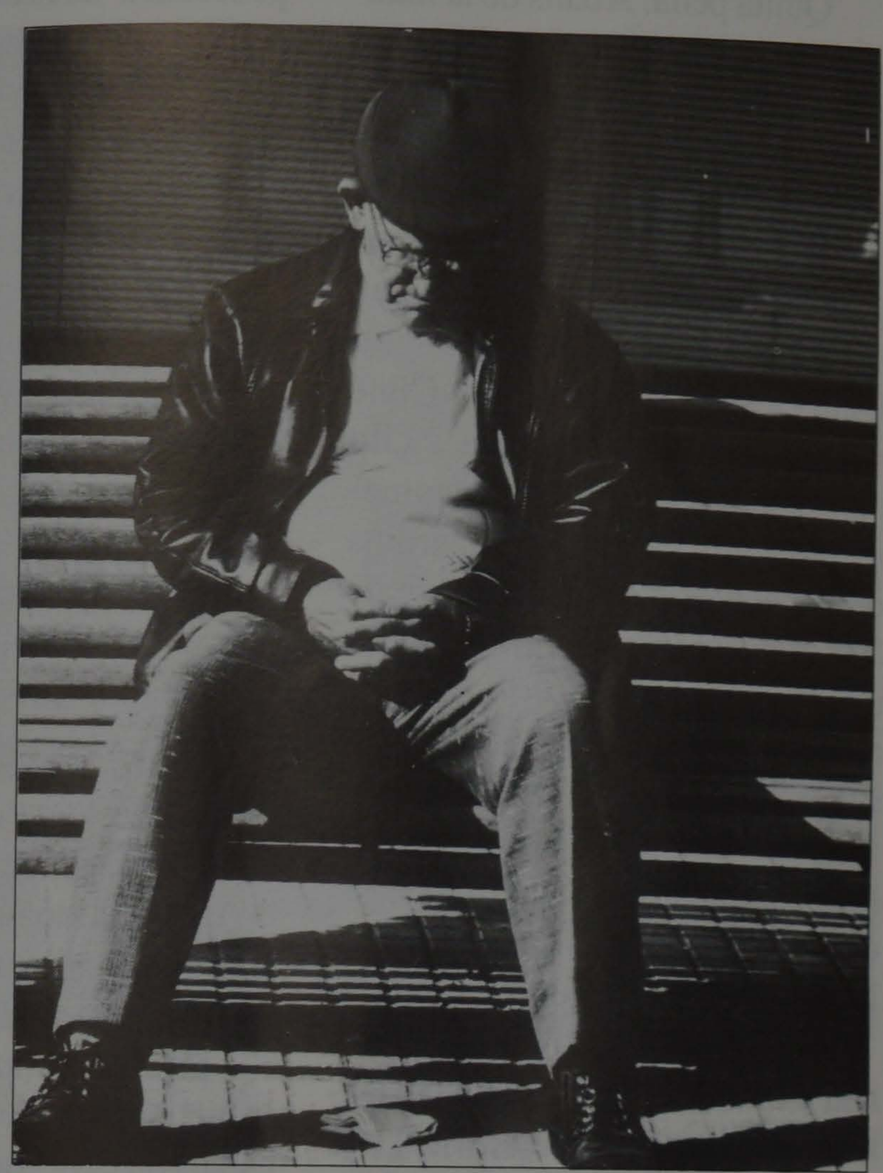

L'augment de l'esperança de vida ha contribuït a incrementar el nombre de malalts d'Alzheimer

Mª Rosa Giner, delegada a El Prat de l'Associació de Familiars d'Alzheimer de Catalunya

Els dubtes, primer, la tristesa i la desesperació després, assalten les persones que tenen cura d'aquests malalts que van perdent de mica en mica però inexorablement les funcions que assumeix el cervell fins a arribar a un estat més propi d'un vegetal que d'una persona. Tot i això, cal encaixar el cop i la Mª Rosa creu que una manera de superar-ho és transmetre el que ella ha après en 8 anys i dues persones del seu entorn més proper malaltes. Coneix molt bé les fases de la malatia: *«primer es despisten lleument, obliden algunes coses i van perdent vocabulari; en una segona fase no reconeixen les persones més properes -fet que desconcerta i entristeix-, i, per últim, acaben al llit i pràcticament no hi són en aquest món»*

Amb aquests anys difícils ha après també que els familiars han de disposar de temps lliure i fer d'altres activitats i sobretot no tenir complexe de culpabilitat *«si de tant en tant t'ocupes de tu mateixa o d'altres coses»*.

Poca llum

Encara no s'ha pogut determinar l'origen d'aquesta malatia que va descobrir el doctor Alois Alzheimer, al 1907 en practicar una autòpsia on s'observaven quantitats d'alumini en el cervell dels malalts. La investigació ha tingut pocs efectes i només un fàrmac anomenat THA ha aconseguit millorar la memòria dels malalts mentre es seguia el tractament, però si es deixava retornaven els símptomes. Segons el llibre «Ya las ideas se pierden», editat per l'Associació de Familiars d'Alzheimer de Biscaia, s'apunta que «un 10% dels malalts d'Alzheimer són de tipus familiar genètic», fet que em recorda la Mª Rosa sense amagar la seva preocupació pels antecedens de la seva família. Per això és tan important agilitzar la investigació. Les previsions apunten que a l'any 2000 hi haurà a Espanya 4000 casos d'Alzheimer.

Poc ajut de l'administració

La Mª Rosa lamenta el poc cas que l'administració fa a aquesta malaltia. M'ensenya un article que la revista Tu Salud va publicar sobre l'Alzheimer i es fa ressó de les paraules del metge que escriu: *«¿ha llevado alguna vez un lazo azul, o negro, o del color que sea, por los enfermos d'Alzheimer?»* Ella ho té molt clar, *«ningú se'n preocupa perquè és una malaltia que afecta la gent gran, no es publica gaire sobre el tema i el públic en general no té coneixement que existeixi la malaltia, només alguns recorden que l'actriu Rita Haywoorth va morir d'Alzheimer»*.

Precísament amb la intenció que els professionals de la sanitat, metges, treballadors, familiars i les persones que atenen els malalts intercanviïn experiències, es faran properament a El Prat unes jornades sobre la malaltia, *«conjuntament amb els serveis socials de l'Ajuntament»*.

Per alleujar les servituds de la malaltia, la Mª Rosa considera que cal potenciar l'assistència domiciliària, perquè l'opció de les residències especialitzades passa per disposar de molts diners i d'apuntar-se a una llista d'espera d'anys. No es pot parlar de solucions per l'Alzheimer perquè de moment no s'entreveu cap tractament però com a mínim la Mª Rosa Giner ofereix la seva experiència i atenció a totes aquelles persones que es veuen afectades d'una manera o altra per la malaltia. Per aquest motiu publiquem, a petició seva, el seu número de telèfon, el 379 12 44.

IMMA JUNCÀ

ANTENAS COLECTIVAS
TV Satélite - Teledistribución
PORTEROS AUTOMÁTICOS
Videoporteros circuito cerrado TV
TELEFONIA
Redes interiores - Centralitas
MEGAFONIA
Música Ambiental - Avisos

Avda. V. Montserrat, 233-235 Telf. 379 18 29
08820 EL PRAT DE LLOBREGAT

Empresa autorizada por CTNE con el Nº B.307

Més queixes sobre els «graffitis»

Estrenat abans d'acabar!!!

Quina pena: Abans de la inauguració ja l'han estrenat. El poble l'ha estrenat, aquests nois, aquests artistes o aquests vàndals són poble igual que jo que hi vaig néixer.

Ara que jo, com a moltíssima gent d'aquest poble que ja és ciutat, mai no hagués embrutat amb «graffitis» les parets del Centre Cívic del carrer de Tarragona i cito aquest carrer com podria anomenar tota aquella zona dels Jardins de la Pau. D'allà fins a l'Onze de Setembre és depriment, els monuments, la font, tot és gris, trist, tot ajuda a crear una espècie de barri suburbial i quan amb el Centre Cívic semblava que canviaria, és a l'inrevés, abans d'inaugurar-se ja entra de ple a la idiosincràsia de l'ambient que l'envolta.

Ara, a les finestretes que donen a l'exterior haurien de posar-hi reixes abans que hi entressin les «rates».

També la construcció amb obra vista, potser no és l'adequada i s'hauria de revistir de ceràmica o similar per poder-se netejar fàcilment.

I no és solament els Jardins de la Pau on la lepra dels «graffitis» s'ha apoderat del tot, sinó que tot el poble n'està ple. Potser si es disposessin d'unes tanques revestides on els artistes poguessin practicar i les brigades sovint les netegessin amb algun producte i a més, adoptar alguna mesura que reprimeixi tant de vandalisme, se'n sortiria.

Perquè al pas que anem acabarem fastiguejats de tota aquesta podridura que avui per avui és el que regna en aquest poble.

Cordialment,

Agustí Casas G.

La creació dins d'un ORDRE, Altre cop els «grafittis»!

Contestant l'article publicat en el passat Delta del Sr. Josep López, on es qüestionava la meva opinió sobre els «grafittis», em sap molt greu que no m'entengués.

En alguns municipis, han entès la necessitat de determinar uns espais on els «grafittis» poden arribar a desenvolupar les seves inquietuds artístiques, com per exemple: façanes, parets d'estacions de metro com la d'Hostafrancs, els passadissos de Catalunya...

Atentament,

Maria del Mar Baltà

Quejas ciudadanas

Las sirenas de la Policía

Sr. Director de Delta:

Los ciudadanos de El Prat estamos poco menos que hartos de que algunos de los coches de la Policía Municipal (no sabemos si otros pertenecientes a otras instituciones hacen lo mismo), se dediquen de forma continua a tocar las sirenas de forma estruendosa a primeras horas de la madrugada y de forma especial entre las 6 y las 8 de la mañana. Al menos esto ocurre en la avenida Virgen de Montserrat y sus alrededores.

Esperemos que, al igual que en la ciudad de Barcelona en la que existe una normativa en la que se encarece sólo usar señales acústicas en casos muy justificados, los responsables de nuestro Ayuntamiento tomen las medidas oportunas para que los ciudadanos nos veamos con tanta frecuencia, demasiada, interrumpido nuestro descanso.

Antonio Alonso

¿Dónde vamos a aparcar, Sr. Alcalde?

Soy una vecina de la calle Coronel Sanfeliu que, como todo pratense, tiene problemas para poder aparcar. El hecho se agrava al tener en nuestra zona situado el Mercado, Juzgado, Colegio y Supermercados, con sus correspondientes zonas amarillas. Si a todo esto se añade el hecho de las obras que ese están realizando ampliando las aceras en fomar circular en los chaflanes, nos encontramos con muchas menos zonas de aparcamiento. De seguir esta política, nos preguntamos ¿dónde vamos a aparcar, Sr. Alcalde?

M. S

Les cartes per la a secció "Bústia" han de dur el nom de l'autor, l'adreça, el telèfon i el DNI. L'extensió màxima és d'una cara de foli a doble espai. Si es supera la mida indicada, la carta serà retallada.

ANUNCIS

VENDA

Vendo piso. Casco antiguo, soleado, 85 m2, 4 habitaciones.

Telf. 379 82 31
de 19 h. a 21 h.

Venc pis, tracte directe.

Telfs. 750 72 72 - 370 90 46

SALUT i NUTRICIÓ

No te desanimes, controla tu peso con un buen programa nutricional. Llámame. 370 20 13. Sra. Patri

LLOGUER

Llogo pis.

Telfs. 750 72 72 - 370 90 46

Llogo pis moblat complet.

Telf. 379 17 85

Llogo local cèntric.

Telf. 379 17 85

COMPRA

Compro pis, tracte directe.

Telfs. 750 72 72- 370 90 46

Busques feina? Vols comprar o vendre?

Ara pots trobar el que necessites a les nostres planes.

Anuncia't a la nova secció *ANUNCIS PER PARAULES*, de

Delta LLOBREGAT

per un mòdic preu.

Truca al tel. 379 05 33 o vine al c/ Pau Casals, 47, baixos

L'arxiu municipal recupera el cinema amateur pratenc

El cine amateur va ser un moviment força important a El Prat durant les dècades 50, 60 i 70, ara torna a ser important com a via de coneixement històric del nostre poble.

Aquests documentals que reflexen la història de El Prat van començar a fer-se a finals de la dècada dels 40. De la mà de Jordi Bringué es va crear la secció de cinema amateur de L'A.A.L. Cervantes, a la qual van integrar-se Fermí Marimon, Manel Villanova, Jordi Marcè i Josep Minguillón, entre d'altres. Dissolta aquesta primera secció a finals dels anys 60, es va formar, a l'any 1971, una altra secció integrada al patronat de cultura i esports de l'Ajuntament.

Amb ànim de promoure el cinema amateur, aquesta secció va organitzar concursos, ja des de l'any de la seva creació i fins al 1986. Aquests concursos eren d'àmbit local i més endavat comarcals i nacionals. Hi havia dues seccions: una per a cinema documental i una altra per a cinema argumental.

L'arxiu municipal, amb la col.laboració de les persones que van fer possible aquest moviment, ha realitzat la recollida de totes les pel.lícules que han estat localitzades. Una de les principals fonts d'informació per localitzar les pel.lícules, ha estat els concursos que es van organitzar entre els anys 71 i 86, tot i que ha estat primordial la col.laboració dels autors i de les seves famílies.

En alguns casos la localització de les pel.lícules s'ha vist dificultada, pel fet que l'autor havia mort i la família no ha pogut localitzar les pel.lícules. Aquest és el cas de la família del Sr. Rosell Itarte, que va ser un dels pioners del cinema amateur de El Prat, amb una gran produccció de documentals.

A l'abril s'obrirà una videoteca amb més de 200 títols

La recollida d'aquest material, quedarà reflectida en un llibre i un vídeo, a més de la creació d'una videoteca, que tindrà més de 200 pel.lícules de vídeo, perquè de les pel.lícules que es van fer en els diferents formats cinematogràfics, s'ha fet una còpia en vídeo per tal de conservar la seva qualitat i tornar-les als seus autors originals. La videoteca estarà oberta al públic a partir del mes d'abril.

En aquest llibre i vídeo quedara reflectida tant l'evolució de la història de El Prat com la del cinema amateur pratenc.

Com a culminacio d'aquest projecte de recollida de pel.lícules i documentals, es farà la presentació del vídeo i llibre al cinema Moderno, i més endavant s'organitzaran taules rodones, xerrades i projecció d'algunes de les pel.lícules recollides.

S'ha de dir que aquest projecte continua obert per futures recollides, en qualsevol sistema de filmació.

La presentació del llibre, acompanyada de la projecció d'El Prat documental servirà per retre homenatge a Jordi Bringué, que des d'un principi va col.laborar amb molt d'entusiasme en aquest projecte abans de morir el passat estiu.

Des d'aquí els responsables del projecte volen agraïr a tothom que d'una forma desinteressada van aportar les seves pel.lícules per fer possible que aquest projecte es fes realitat.

Mª VINYET VECINO I B.PORCEL

Josep Costa, «Amic d'El Prat 1993"

Com ja és tradicional, l'entitat Amics d'El Prat ha celebrat durant els dies de la fira avícola i successius, la votació per escollir l'Amic d'El Prat 1993. Els socis d'aquesta entitat han fet arribar el seu vot per correu, directament al local o depositant-lo a la urna que hi havia a l'estand de la fira avícola. El passat dimarts 11 de gener, coincidint amb la reunió ordinària de la junta directiva, es celebrà l'escrutini dels vots, resultant-ne guanyador en Josep Costa.

En Josep Costa és, sense cap mena de dubte, un dels personatges més emblemàtics del món del teatre local dels nostres dies. La seva dilatada tasca com a director, actor i traductor, l'ha portat a les cartelleres dels més importants teatres de Catalunya. Cal, però, recordar que una gran part del seu treball en el món teatral l'ha dut a terme aquí a El Prat.

Cal, doncs, felicitar l'amic Costa per aquest guardó i comfiem ampliar aquesta informació quan es concreti la data del sopar durant el qual se li lliurarà l'escut d'or d'Amics d'El Prat. Possiblement aquets acte coincidirà amb el lliurament del guardó de l'any 92, concedit a Daniel Plaza. ***(R.C.)***

Concerts de Nadal de la Coral de El Prat

Els veïns de El Prat han pogut gaudir durant aquestes festes nadalenques dels concerts de música coral que tradiconalment ofereix la coral «Lo Llobregat de les Flors» i el cor infantil i juvenil «Nou Esclat».

Enguany l'oferta ha estat més amplia ja que s'han presentat tres concerts un a cada una de les esglésies parroquials de El Prat.

La nit de Sant Esteve a l'església de Sant Pere i Sant Pau, cantà la coral juvenil que dirigeix Mercè Raventós amb l'acompanyament al piano de la professora de l'Escola de Música, Rosa Ventura. A la segona part, la coral gran oferí el seu programa apropiat per aquestes dates. El segon concert va ser el dia 2 de gener a l'església de Sant Cosme, al migdia, on van comptar amb un públic molt agraït i afectuós que ajudà a crear un ambient especialment agradable. L'últim dels concerts d'aquestes festes, el diumenge 9 de gener, es va poder escoltar a l'església de Nostra Senyora de la Mercè. En aquesta ocasió participà la coral infantil «Nou Esclat».

El repertori intentà combinar cançons nadalenques populars i prou conegudes per tots amb obres de caire més seriós. Els nois i noies del cor «Nou Esclat» ens demostraren que cada vegada són més ambiciosos a l'hora d'escollir repertori, ja que ens van oferir peces prou interessants, algunes de gran dificultat, com «Heilig ist der Her» de Franz Shubert, «El tren» popular japonesa, o «Cançó enredosa» de Xavier Riba.

Els cantaires més menuts que formen el cor infantil posaren la nota simpàtica als recitals, encara que evidencien la falta de nous cantaires per poder continuar la tasca important de formar els nostres fills en una educació musical, insuficient encara a El Prat.

El cor «Lo Llobregat de les Flors» presentà una petita primera part de nadales catalanes com «El Desembre congelat» i «Bella Companyia» i d'altres més universals com «Adeste Fideles». El cor demostrà una vegada més la seva falicilitat i mestria a l'hora d'afrontar aquest tipus de peces. Cal recordar que al 1986 guanyà el Primer Premi de Nadales a Centelles, precisament amb el «Desembre congelat». La part forta dels concerts estigué formada per dues obres de gran envergadura: el «Magnificat» de J. Pachelbel i la Cantata nadalenca de J. Lamarca i M. Querol «Una festa com aquesta», les dues amb acompanyament d'orgue que tant la Montserrat Olaya com en Davit Malet, tocaren a la perfecció.

Tots tres concerts foren rebuts amb forts aplaudiments per part del públic, cosa que obligà la coral a oferir dues obres fora de programa: el popular «Per damunt la neu» i «Borrallons de neu» aquesta última conjuntament amb el cor infantil i juvenil.

N.C.

UNESCO

Mesa redonda sobre discriminación racial

La Associació d'Amics de la Unesco d'El Prat,concluye su primer ciclo de actividades con la celebración de una mesa redonda sobre discriminación racial, que bajo el lema: «Igualdad para vivir, diversidad para convivir» tendrá lugar el próximo día 25 de febrero, a las 19'30 horas, en el salón de actos del Ayuntamiento del Prat.

Después de la conferencia sobre medio ambiente y cambio global (octubre del 93) y las jornadas sobre el sida (diciembre del 93), la Unesco del Prat aborda el siempre preocupante problema de la discriminación racial y para ello ha invitado a toda una serie de personas que representan a diferentes colectivos e instituciones implicadas en el tema.

La mesa redonda estará constituída por las siguientes personas: Hamid Hilal, miembro de la permanente de SOS Racisme; Josep Pérez Moya, primer teniente de alcalde del Ayuntamiento del Prat; Francesc Rodríguez Burch, responsable de planes y programas de la Direcció General de Serveis Comunitaris del Departament de Benestar Social de la Generalitat de Catalunya; Jose Lluís Urenda Barriego, comisionado de la Alcaldía de Barcelona para la defensa de los derechos civiles y Vicenç Fisas Armengol, investigador del Centre Unesco de Catalunya y coordinador de la Assocació Vallés sense fronteres.

El moderador de la mesa redonda será José María Mesa Parra, de la Unesco del Prat. ***(R.)***

Avda. Montserrat, 31-33
Tel. 370 79 57
Calle Castilla, 25
EL PRAT DE LLOBREGAT
(Barcelona)

Les ofrece su colección 93-94 en Prendas de Piel Diseño y fabricación propias y además sus complementos en Géneros de Punto y Ropa señora y caballero.

GRANDES REBAJAS

DINARS I SOPARS
CAN CAMÍ
RESTAURANTE
ESPECIALIDAD EN PRODUCTOS DEL MAR
Amplio Salón para Bodas y Banquetes
TOTALMENTE REFORMADO
Maurici Vilomara, 22 - Telèfon 370 57 10
08820 EL PRAT DE LLOBREGAT

1.175 personas de El Prat trabajan en el Aeropuerto

Según una estadística facilitada por el Gabinete de Prensa del Aeropuerto a este periódico, son 1.175 pratenses los que trabajan en el Aeropuerto del Prat. Según la citada estadística, sólo Barcelona supera al Prat en cuanto a número de trabajadores.

Las cifras que proporciona la citada fuente son las siguientes: Barcelona, con 2.785 empleados, sigue El Prat con 1.175 y ya a gran distancia continua L'Hospitalet con 489, Castelldefels con 302, Viladecans con 185, Sant Boi con 168 y Gavà con 164.

Los empleados del Prat están distribuidos de la siguiente forma: primero, Iberia con 227 trabajadores, sigue Aena con 213, Limpiezas Astur con 152, Adhsa con 86, Caterair con 67, Sanmartín con 53, Servair con 20, Aldeasa con 18, Limpiezas Morales con 17 y CLH con 15. Los 307 restantes están distribuidos en otras empresas, ya en grupos minoritarios.

En los datos reflejados en el documento, otra clasificación interesante es la del número de trabajadores por empresas, destacando por segunda vez Iberia ocupando el primer lugar con 1.872 tarjetasde identificación, continuan los empleados del Estado con 1.065 tarjetas, Aena con 986 y sigue Limpiezas Astur, con una gran diferencia de empleados, 293.

Porcentaje de trabajadores sobre el Área Metropolitana de Barcelona

En total, trabajan en el Aeropuerto del Prat 8.535 personas (1.060 pertenecen al Estado), que representan por municipio el 37'26% pertenecientes a Barcelona y el 15'72% al Prat. Y por comarca, el porcentaje es el del 47'10% para el Barcelonès y el 30'21% para el Baix Llobregat, lo cual representa que los empleados que viven en la citada área suman el 75'65%, representando 5.655 empleados.

M. Domènech

Nota: Estos datos están fechados el día 1 de diciembre de 1993.

1.175 pratenses ejercen su actividad laboral en el aeropuerto

Aeropuerto: Protesta de los taxistas

El aeropueto del Prat estuvo momentáneamente sin servicio de taxis como consecuencia de una protesta protagonizada por los taxistas, que reclaman mejores medidas de control en las paradas de las diferentes terminales.

Los taxistas se movilizaron a las 11 horas del 30 de diciembre y no normalizaron la situación hasta tres horas después. En el tiempo que duró el paro, los pasajeros del aeropuerto solamente pudieron utilizar el ferrocarril, ya que los taxis también inmovilizaron el servicio de autobuses. El día 7 de enero repitieron el paro parcial.

En el lugar de la protesta estuvieron presentes seis furgones de la Policía Nacional, además de la habitual presencia de la Policía Local que, sin embargo, no tuvieron que intervenir.

Los taxistas del área metropolitana que habitualmente prestan su servicio en el aeropueto el Prat, reclaman la presencia permanente, incluidos los días festivos y vacaciones, de un guardia jurado en cada una de las tres terminales de llegadas Internacionales, Nacionales y Puente Aéreo.

Con esta medida, se pretenden evitar los frecuentes conflictos que se producen entre los propios taxistas por falta del debido control en las paradas, sobre todo en el Puente Aéreo, que es donde se suelen colar los oportunistas, según denunciaron los taxistas.

La parrilla de aparcamiento de taxis del aeropuerto tiene una capacidad de 500 vehículos y el problema estriba en que en este lugar se ven obligados los taxistas a una larga espera antes de que les llegue el turno de coger un pasaje.

No obstante, se tiene la impresión que hasta que no se aborde en profundidad la reconversión del sector no se resolverá nada, ya que de la actual flota de 11.000 vehículos, se estima que sobran más de 3.000. Es por esto que nos tememos que seguirán los conflictos.

M. Dobaño

Exposición aeronáutica

El pasado 23 de diciembre se inauguró en el aeropuerto del Prat una interesante y didáctica exposición sobre «La Aviación y el Espacio a través del tiempo», organizada por el Ministerio de Obras Públicas, Transportes y Medio Ambiente y en la que también colaboran la Dirección General de Aviación Civil, el Colegio Oficial de Ingenieros Aeronáuticos de España y el ente público Aeropuertos Españoles y Navegación Aérea (EANA).

La muestra, que está instalada entre los edificios del Bloque Técnico y la Terminal B, de llegadas nacionales (1ª planta), ocupa una superficie de unos 200 metros cuadrados y consta de un total de 58 paneles. En la exposición, se hace un ameno recorrido a través de la historia de la aeronáutica en general, desde sus albores hasta la época más reciente.

Los autores de los paneles son Gregorio Millán, catedrático de la Escuela de Ingeniería Aeronáutica, y Manuel Bautista, ingeniero aeronáutico, quienes contaron con la ayuda de un grupo de becarios.

En los paneles se refleja tanto la contribución de España a la aeronáutica mundial desde sus inicios, con los míticos motores Elizalde e Hispano Suiza, como su aportación a los hitos más destacados de la moderna ciencia aeroespacial, como es el caso del sistema español de comunicaciones por satélite (Hispasat).

La exposición que de una forma itinerante estará presente en los aeropuertos más importantes de España, permanecerá abierta hasta finales del mes de enero, según informó a DELTA el director del aeropuerto, Alfonso de Alfonso.

Manuel Dobaño

Con la música a otra parte

Está claro como un día soleado de verano, que a los amigos de lo ajeno no les repugna lo más mínimo apropiarse de cualquier ser: animado o inanimado. Pueden imaginarse las más inverosímiles fechorías y se quedarán cortos. En el asunto que nos ocupa, el «caco» en cuestión se apoderó de varios instrumentos musicales de la orquesta de El Prat, valorados en más de un millón de pesetas, que se encontraban depositados en los camerinos del teatro, en el Casal de Cultura, sito en la plaza Pau Casals. El acceso al edificio lo realizó tras forzar una reja del primer piso después de escalar el muro exterior. Su propósito, lógicamente, era malvender tan valiosos instrumentos por lo que quisieran darle. No obstante y tal vez influenciado por la proximidad de la Navidad, el robo lo cometió el día 21 de diciembre sobre las cuatro de la tarde. El hombre se sintió generoso y decidió regalar uno de los instrumentos a una amiga suya, cual si de regalo de reyes se tratara, si bien con algún adelanto.

Cuesta creer que siendo un día laborable, en una zona tan trasitada por lo céntrica y por la hora del hecho, nadie viera a Enrique V.M. trepar por la pared, acceder a la terraza y forzar la reja de la ventana y más tarde volver por el mismo camino y con la ayuda de una cuerda bajar los instrumentos, bastante voluminosos, y marcharse tranquilamente. Lo cierto es que nadie dio aviso a la Policía hasta que el responsable del Casal se dio cuenta de la sustracción de los instrumentos musicales en una inspección rutinaria. Por suerte para los profesores, una vez más, la rápida y eficaz intervención d l os funcionarios del Grupo Operativo de Policía Judicial de la Comisaría de El Prat les permitió, en menos de 48 horas, recuperar todos los instrumentos musicales sustraidos. El autor del robo fue detenido cuando caminaba por una céntrica calle de El Prat portando uno de los instrumentos. El hombre se marchaba con la música a otra parte.

Detenidos los integrantes de una banda de atracadores

Durante la última quincena del pasado mes de diciembre, se detectó en El Prat la presencia de una activa banda de atracadores de entidades bancarias, quienes provistos de armas blancas, cuchillos de grandes dimensiones y, de fuego ,un revolver, y utilizando medias para cubrirse la cara, realizaron en el corto espacio de diez días, varios atracos a otras tantas sucursales bancarias de esta ciudad y de l'Hospitalet, dándose el caso de repetir suerte en alguna de ellas. Si bien no todos los atracos les reportaron beneficios, ya que en algún caso los empleados de la entidad les dieron con la puerta en las narices, lo cierto es que consiguieron apoderarse de una importante cantidad de dinero. Pero su carrera fue efímera y así en la mañana del día 28 de diciembre, día de los santos inocentes, los funcionarios del Grupo Operativo de Policía Judicial de la Comisaría Local conseguían detener a dos de los integrantes de la banda, Manuel J. E. y su compañera Carmen G.G., cuando se alejaban apresuradamente de la oficina bancaria que momentos antes habían tratado de atracar. En su poder llevaban las armas que habían utilizado en el fallido atraco y las medias con las que se cubrían la cara. Posteriormente, en la tarde del mismo día, fue detenido Jaime Miguel P. S., tercer integrante de la banda. Los funcionarios policiales les consideran presuntos responsables de cinco atracos a entidades bancarias y de la sustracción de un vehículo. Por todos estos hechos fueron puestos a disposición judicial como primera etapa de un viaje que acabó en la cárcel.

F. Sojo
Coordinador de C.C.

Detención de dos automovilistas incívicos

La colaboración ciudadana, unida a una eficaz investigación policial, propiciaron la detención en El Prat de dos jóvenes, acusados de darse a la fuga después de herir gravemente a un par de personas en sendos accidentes de circulación.

Se da la circunstancia que a pesar de que los dos accidentes ocurrieron en fechas diferentes, ambos conductores fueron detenidos casi simultáneamente y antes de la pasada Navidad pasaron a disposición judicial.

Los hechos se remontan, en el primer caso, al 13 de noviembre del pasado año, día en el que el conductor de un turismo, marca Renault R-5, huyó tras embestir por detrás a un ciclomotor en el puente de Cal Alaio, accidente del que resultó herido grave el conductor del último vehículo, Sebastián Martínez Martínez, de 30 años y vecino de Pallejà.

El segundo accidente tuvo lugar el 18 de diciembre en la calle Flaquer y consistió en un atropello y posterior fuga de un turismo, marca Opel Corsa, a la peatón Josefa González Cuesta, de 72 años, vecina del Prat que también sufrió heridas calificadas de graves.

Igual que ocurriera no hace mucho en Barcelona en el llamado caso de la conductora homicida del Nissan Patrol, en los dos accidentes reseñados, resultó determinante tanto la profesionalidad de los agentes de la Policía Local que investigaron los casos, como la contrastada eficacia de la colaboración ciudadana, sobre todo en uno de los accidentes.

A los detenidos, Jordi C.B., de 19 años, vecino de El Prat, y Alejandro G.H., de 21, de L'Hospitalet, se les retiró el carnet de conducir y pasaron a presencia judicial.

M. Dobaño

Comisaría del Prat: Nuevo jefe de Seguridad Ciudadana

El inspector del Cuerpo Nacional de Policía, Bernardo Martín Gómez, hasta hace poco secretario de la Comisaría del Prat, es el nuevo jefe de Seguridad Ciudadana y sustituye en el cargo a Carlos Cerdeña Hernández que se ha ido destinado a Málaga. Bernar-do Martín es el funcionario más antiguo en su categoría de la plantilla de la Comisaría de policía del Prat, en la que presta su servicio desde el año 1979. *(R)*

Fe d'errades

A la informació titulada «Artax, un pastor alemany d'El Prat, guanya el VIII Campionat d'Espanya per a gossos d'utilitat», publicada a l'anterior número de Delta, es va cometre un error al peu de foto que correspon a Lambert Eroles i el seu gos Arpax, i no a Josep Torres amb Kalen, tal com equivocadament es va publicar.

MARFRED, S.L.
MAQUINÀRIA
ALIMENTACIÓ I HOSTALERIA
INSTAL.LACIONS I REPARACIONS
FRED INDUSTRIAL
AIRE CONDICIONAT
HUMIDIFICACIÓ

Exp. i Vendes: Maurici Vilomara, 6
Taller: Maurici Vilomara, 8
Tel. i Fax 370 31 37
08820 EL PRAT DE LLOBREGAT
(Barcelona)

Delta LLOBREGAT
Preu de la subscripció per un any:
1.500 ptes. (estalvi de 700 ptes.)

Ramon Arcarons, reelegit president del Col.legi de Tècnics d'Empreses i Activitats Turístiques

El pratenc Ramon Arcarons ha estat reelegit com a president del Col.legi de Tècnis d'Empreses i Activitats Turístiques de Catalunya, segons la sessió extraodinària del 27 de desembre de 1993 que va celebrar la Junta de Govern de la Generalitat de Catalunya.

Ramon Arcarons ja va ser elegit president per primera vegada al 1991, quan es va crear el col.legi oficial que agrupa a tècnics i directors d'empreses turístiques i als estudiants que fan la carrera de turisme.

Aquest organisme administratiu autònom, és el primer de l'Estat espanyol i té una estreta relació amb el departament de Justícia i de Turisme de la Generalitat. En un inici hi havia 100 associats, que amb el temps han arribat a 500, malgrat que és una professió jove.

La tasca que desenvolupa Ramon Arcarons és la de dirigir i representar a tots els nivells el col.legi i al col.lectiu que el forma. Arcarons va rebre al setembre de 1992 el guardó «Important del Turisme», coincidint amb el dia mundial del turisme.

Ramon Arcarons

BREUS

En El Prat hay un índice de analfabetism del 3'04 %

Un 3'04% de los pratenses mayores de 10 años so analfabetos. Así lo refleja una encuesta publicada e El Far sobre el nivel de analfabetismo en el Bai Llobregat. En comparación con el año 1986, esta cifras suponen que el porcentaje de analfabetismo s redujo aproximadamente a la mitad en cinco años

El Llobregat: riu o claveguera?

En un reportatge publicat pel «Nou Diari» (12-12 93), ampliament reforçat amb contundents foto grafies, després dels ja tòpics racons dels aigua molls, de parlar de la famosa depuradora, jonqueres canyars i alguna que altra orquídea... Tot plegat demostra que el riu, com a riu, és una claveguera. L part positiva del reportatge, molt acurat, per cert, é que parla de la fauna: més de 340, que representen u 80% de les espècies esmentades als Països Catalans un 70% de les de la península ibèrica i un 56% de le d'Europa.

Tarja per l'any 1994 per a Mercabarna

Els pagesos poden anar a les oficines de Mercabar na per a sol.licitar la tarja de 1994, a partir del dia 15 de gener. Cal lliurar un certificat emès per la Unió de Pagesos conforme qui la demana és pagès i una fotocòpia del permís de circulació del vehicle.

El perro del "semáforo"

No, no se trata de un aparato para regular el tráfico en este entrañable pueblo, aunque existen también, el «semáforo» es una persona, y digo bien, una persona, aunque la mayoría ignoremos tal hecho y le consideremos como algo insensible, como una cosa.

Pocos conocen su nombre, casi ninguno sabe qué edad tiene, a nadie le importa cómo vive. De mediana estatura, con un aspecto por lo general desaseado, barba crecida de varios días, despeinado, de raida indumentaria, el «semáforo» pasea su triste figura por nuestras calles.

Por lo general arrastrando un carricoche de metálica estructura, en el que va recogiendo de lo que vive; los cartones, las cajas que todos tiramos y que el vende al trapero. En otras ocasiones, un domingo o cualquier tarde, arrastrando sus cansados pies sobre el asfalto y siempre con un mismo itinerario, su camino de ida, de vuelta o en derredor de la taberna.

En este trayecto es llamado de una a otra esquina por su apodo, ¡Semáforo!, ¡Semáforo! Son voces anónimas, de niños traviesos, de jóvenes burlones, de hombres inconscientes. A cada voz, el «semáforo» responde con una retahila de imprecaciones hacia el anónimo gritador. Cuando son varios lo hace en plural y sus insultos nos abarcan a todo el pueblo, a toda la ciudad, a toda la humanidad.

¡Qué ejemplo más deplorable el del «semáforo»! -dicen las gentes de bien. Pero, ¿es que acaso no esperamos justamente eso?, ¿no se le llama en voz alta y a escondidas precisamente para que lance al aire su sarta de disparates contra el mundo?, y por otra parte, ¿qué defensa queda al desventurado «semáforo» si no es el insulto? Él, en su inconsciencia, sabe lo que ese mundo de caras ocultas y de voces sin dueño espera que haga. Se ha establecido el triste y despiadado juego, unos llaman y se esconden, él insulta y reta.

El «semáforo», que carece de casa, que duerme allá donde puede, que no tiene en su entorno más que miseria y abandono, posee, sin embargo, alguien que depende de él, su perro.

Pequeño, flaco, de color marrón sucio y raza indefinida, camina por las calles huyendo de todo y de todos. Su único ojo se mueve inquieto al ver a alguien, -no importa en qué actitud-, que se cruce en su camino. Sin titubear ni detenerse, le esquiva dando un amplio y rápido rodeo con el rabo entre las patas, y mira, mientras rebasa al desconocido, de una forma a la vez hostil y temerosa.

-Fueron unos niños, que un día le saltaron el ojo con un pincho -me dijo mi hijo, que lo sabe todo, cuando le pregunté si conocía qué perro era aquel-.

- Odia a todo el mundo -continuó explicándome- siempre le verás solo y corriendo.

¡Pobre perro!, cuando va con su amo se mantiene también a prudente distancia de éste, quizás en más de una ocasión haya servido el desdichado animal como válvula de es-cape de su amo y sufrido en su carne el castigo que no mereció. Y no obstante éste le sigue, se mantiene a su lado con su único y triste ojo mirando su pobre existencia, siempre alerta, temiendo que alguien le ataque de nuevo.

Mantiene un guardia constante tendido en el suelo, junto al carricoche cargado de cartón que no la precisa, es la más triste expresión del olvido, de la indiferencia, de ese desprecio de todos por todos. Vive dependiendo de un pobre borracho al que hemos fabricado entre todos y al que unos desprecian y otros compadecen, quizás para poder sentirse algo en su enorme miseria.

¡»Semáforo¨», perro sin nombre! que pena siento al veros, pero no es de vosotros, es pena de mí, de los que así os hemos hecho, del mundo al cual pertenezco y que siendo el mismo en el que vivís vosotros, os negamos con nuestra crueldad y nuestra mezquindad, esperando ver siempre en vuestra imagen, un ejemplo al que no imitar, cuando en realidad nos hallamos ante nuestro propio fracaso como seres humanos.

Si un día te encuentras, amigo, en cualquier esquina de nuestra ciudad sus tristes figuras, no llames a voces su nombre, no apalees a la pobre bestia, pues a ti te llamas y a ti te apaleas.

(El «Semáforo» marchó a su tierra de Murcia hace ya años. Nadie a vuelto a saber de él desde entonces. Esta es una historia real).

VESPER

Penedès, 80, baixos Telèfon 478 48 48
08820 EL PRAT DE LLOBREGAT (Barcelona).

Hores convingudes

Director **M. LLOPART**

TRACTAMENT DE:

- TRAUMATISMES
- REUMATISMES
- ARTROSI
- LESIONS ESPORTIVES, ETC.

- ELECTROTERAPIA
- CINESITERAPIA
- MASSATGE
- SOFROLOGIA
- AURICULOTERAPIA

Droguería y Perfumería

PINTURA Y LIMPIEZA

tarridas

EL PRAT DE LLOBREGAT

Ramón Llull, 4 y 6
Teléfono 370 91 01

Coronel Sanfeliu, 9 y 11
Teléfono 379 14 84

San Joaquín, 76
Teléfono 379 01 84

SERVICIO OFICIAL

SERVICIO GRUA PERMANENTE

Teléfonos 379 16 55
379 32 23

TALLERES J. GARCIA

Catalunya, 59-61
EL PRAT

GESTORIA ASESORIA

F. de la Cámara

- Transferencias
- Tarjetas de Transporte
- Vehículos
- Carnet de Conducir
- Contabilidad - Eos
- Contabilidad - Sociedades
- Aperturas
- Seguros Soc.

UNICA GESTORIA ADMINISTRATIVA DE EL PRAT

V. de Montserrat, 132, 1º, 4ª - Tels. Gestoría 379 21 28 - Asesoría 370 21 60

REINOS EN EL BORDILLO

En busca del rincón perdido

Dicen los mayores que al llegar a cierta edad los recuerdos son tantos que haría falta media vida más para repasarlos todos, uno a uno. Debe ser por eso que, cuando este «sistema» -que somos todos- los sienta al sol otoñal de cualquier pared, se les nota tan ausentes, se les ve tan pensativos.

A nosotros nos llegarán esos momentos, no hay duda. Mientras tanto, hoy, para ser más exactos, me viene a la memoria muchos rincones que por circunstancias diversas ya no vemos al pasar. ¿Alguien recuerda el bar Sport, por ejemplo? Se encontraba en la plaça de la Vila, cuando los autobuses llamados entonces PR, nos daban la sensación de vivir en un pueblo. De sus paredes colgaban las pizarras con las convocatorias para los partidos de fútbol del domingo siguientes: Terlenka (Alevines) - At. San Martín. También era el centro social del A.D. Prat. Tengo la impresión de que todos lo vivíamos un poco más, incluso alguna noche, gracias a las terrazas -mesas y sillas- que quedaban fuera, en el centro de la plaza...centro de improvisadas tertulias juveniles que contribuían a darle un toque de magia, que desde luego ahora no tiene.

O también La Pansa grande, hoy Racó de l'Àngel, parada obligatoria, café con leche, croissant, ensaimada, barrecha o carajillo antes de subir a aquel PR.

Y cuantas veces entramos en pantalones cortos al Moderno, «Gorgo», «Goldzilla', «Le llamaban Trinidad»... ¿Qué será de aquella señora, la taquillera? ¿Y el Sporting Cucut, a la salida del cine Artesano? Allá íbamos a echar unas partidas al «millón» o a aquella maquinita con un cu-cu que si acertabas con el disparo se encendía un reloj que daba vueltas.

El Blue-Star, luego Pub Lleo, aun se mantiene. El Stadium, en la calle del Centro, junto al Edith, hoy han sido convertidos de forma «criminal» en un vulgar supermercado de cadena.

«¿Y el Luna, uno de los cuarteles de una de nuestras más épicas bandas juveniles «los aguilillas»? ¿Y el Majestic, luego Equs y ahora Pim-Pam? Nosotros le llamábamos «la cuadra», nos gustaba. Era una discoteca de pueblo, genuina e incomparable.

En fin, tantos y tantos lugares... el cine Montmari, el bar Capri -con sus patatas bravas-, el Burbuja -hoy Kalab-, el Nebraska, Momentos -más reciente, eso sí.

QUIRÓN DE ESCIROS

Noces d'or Balletbó-Giménez

El passat 25 de desembre de 1993, el matrimoni format per Antonio Balletbó Salvia i Petra Giménez Prada van celebrar el seu 50 aniversari de casats. Aquesta diada la van compartir amb tota la seva família, que els desitja moltes felicitats i forces anys més de bona harmonia.

BREUS

XV Edició de la Fira i XXXVI Exposició Nacional de Roses a Sant Feliu

L'Ajuntament de Sant Feliu de Llobregat ha convoca un concurs per a triar d'entre totes les obres pre sentades pels artistes, el millor cartell que faci refe rència a la XV Edició de la Fira i a la XXXI Exposici Nacional de Roses, a celebrar en aquesta ciutat el dies 13, 14 i 15 de maig. Els dos cartells escollits, un per cada opció-, rebran la quantitat de 75.000 pes setes. El termini per presentar les obres és fins el di 18 de febrer. Per a més informació dirigiu-vos a Patronat Municipal de Cultura de l'Ajuntament d Sant Feliu de Llobregat, telèfon 666 04 00.

Avería en la estación de Renfe

Una avería localizada en el sistema de bloqueo auto mático de señalización del puesto de control de Casa Antúnez, provocó un considerable caos en la esta ción de Renfe de El Prat, a partir de las 11 de la ma ñana del27 de diciembre. La avería provocó la para lización del tráfico ferroviario, afectando a siete convoyes, tanto de cercanías, como de largo recorri do, y obligó a los pasajeros a utilizar otros medios de transporte alternativos. La situación empezó a ali viarse al cabo de una hora, al recurrirse al sistema de bloqueo por teléfono, según informó el jefe de la es tación en El Prat, Fernando Gallego. ***(M.D.)***

Arts gràfiques a Sant Just

A finals de desembre, el president de la Generalitat, Jordi Pujol, va inaugurar oficialment l'Escola de Formació Professional d'Arts Gràfiques, que ja fun cionava des del mes d'octubre a Sant Just Desvern. L'escola imparteix formació reglada, formació ocu pacional i cursos de reciclatge per a treballadors en actiu. L'objectiu d'aquest centre és formar als espe cialistes en la matèria d'arts gràfiques que necessiten les empreses del sector.

Exposició de serps verinoses al Centre Cultural Tecla Sala de L'Hospitalet

Fins al dia 30 de gener es pot veure al Centre Cultural Tecla Sala de L'Hospitalet, una exposició de serps, moltes de les quals són verinoses. La mostra, ano menada «serps verinoses i animals exòtics» està patrocinada per l'Ajuntament i organitzada pel Cen tre Zoològic Delfa i es composa de més de 100 ani mals entre els que es troben cobres, víbores, ana condes, cascabells i boes, a més d'aranyes, granotes, tritons, gripaus, salmandres, camaleons i d'altres animals. A l'exposició es poden veure animals dels Països Catalans, tropicals i africans.

La L-10 llega hasta Sant Just

Varias líneas de autobuses que cubren servicio en el Área Metropolitana de Barcelona han prolongado su recorrido hasta Sant Just Desvern. Estos cambios que han comenzado a implantarse a mediados de di ciembre, permiten la conexión de esta población con Sant Joan Despí, Cornellá, L'Hospitalet i El Prat. La L-10 se prolonga desde el barrio de TV 3 de Sant Joan Despí hasta Sant Just, con lo que quedan conec tadas estas dos poblaciones.

Nits d'astronomnia a Collserola

Petites sessions d'iniciació a l'astronomia, observa ció d'estel i altres cossos celestes. Les properes ses sions seran l'11 i 18 de febrer. Per apuntar-s'hi cal inscriure's prèviament al tel. 280 35 52 durant la set mana en què es fa l'activitat.

Òbits

Durant el passat mes de desembre i principis de gener, han estat força nombrosos els veïns del nostre poble que ens han deixat, aquesta és la relació d'aquells que n'hem tingut notícia.

Ramon Pejoan i Comas, de 90 anys i casat amb Francesca Rof i Piguillem, morí el dia 26 de novembre.

Consuelo Dos Santos Blanco, vídua de Manuel Caballero i de 80 anys, morí el 30 de novembre.

Concepción Rodríguez Coquejo, de 76 anys i casada amb Serafín Coquejo, morí el 2 de desembre.

Rogelio Cortes Milan, espòs de Iluminada Martínez, morí el dia 5 de desembre. El dia 6 de desembre, a l'edat de 87 anys morí la senyora Anna Maria Martínez Puig, soltera. El mateix dia 6, morí el senyor Simon Hernández Alonso, de 81 anys i casat amb Antonia García. I aquest mateix dia moria el senyor Antonio Germán Leon de 59 anys i casat amb Felipa Ginel.

Josep Puig i Casas, espòs de Maria Dolors Garcia, morí el dia 9 de desembre a l'edat de 73 anys.

El dia 13 de desembre morí en Gaspar Gálvez Díaz, espòs de Josefina Serrano i de 66 anys d'edat.

Als 58 anys d'edat, el dia 14 de desembre, morí en Vicente Vives Pardo, espòs de Juana Buenaventura.

Maria Asunción Anfrons Arias, vídua de Pere Ricart, morí el dia 26 de desembre a l'edat de 90 anys. El mateix dia moria la senyora Josefa Leon García, soltera de 86 anys.

Joan Calvet i Pugés, solter i natural d'El Prat, morí el dia 27 de desembre a l'edat de 62 anys.

Maria Garcia Safont, vídua d'en Joaquim Sans, morí el 30 de desembre a l'edat de 88 anys.

El darrer dia de l'any 93, a l'edat de 86 anys, morí en Julio Faisà i Vilella, vidu d'Àngels Otero. El mateix dia, i després de pocs dies de llit, moria a l'edat de 90 anys la senyora Teresa Simon i Riera, vídua d'en Joan Costafreda. El matrimoni Costafreda-Simon, regentaren durant molts anys, un dels més emblemàtics bars de la plaça de la Vila, «Cal Piculin», la desaparició del qual fou un cop molt dur per la vida de la plaça.

Josep Giner i Jordan, natural de Lorca i espòs de Carme Ureña, morí el dia 6 de gener, a l'edat de 81 anys. El mateix dia morí a l'edat de 74 anys, en Felipe González Albarrán, espòs de Marciana Campos. Dionisio Rodríguez Gómez, de 67 anys i solter, també morí aquest dia.

El dia 8 de gener, morí en Miguel Gamoral Aceñero, espòs de Felicísima González i de 62 anys.

Julio Moreno Peña, de 82 anys i vidu de Roseda Gómez, morí el dia 11 de gener, igual que Olga Ruiz Fernández, de 69 anys i vídua d'Enrique Gimeno.

Després de tres llargs mesos de dolorosa malaltia, morí la senyora Quimeta Salvador i Aycart, esposa d'en Pedro Martínez, a l'edat de 63 anys.

A l'edat de 44 anys i després de llarga malaltia, morí el dia 17 de desembre en Jordi Fornés i Ibern, espòs de Montserrat Catot.

A tots els seus familiars, el nostre més sincer condol.

A l'edat de 57 anys, el passat dia 18 de desembre, morí a la ciutat de Vilanova i la Geltrú, Victòria Busquets i Martí, esposa del bon amic Ricard Sabaté i Mateu i filla de Joan Busquets i Francesca Martí.

Mercès a la seva tasca d'ensenyament durant més de divuit anys als Escolapis de Vilanova i la Geltrú, l'acte del sepeli a la Capella de dita escola va ser una autèntica manifestació de dol, amb una gran assistència d'amics i familiars.

El passat dia 10 de gener morí a l'edat de 63 anys Joaquima Salvador i Aycart. La cerimònia d'enterrament va tenir lloc a la parròquia de Sant Pere i Sant Pau i comptà amb al presència del seu marit, Pedro Martínez, i dels seus fills i resta de familiars.

Des d'aquestes pàgines rebin el nostre més sentit condol tots els seus familiars per tan irreparables pèrdues.

El traslado de día del mercadillo del jueves

La Unió de Botiguers de El Prat ha enviado al Ayuntamiento una petición formada por casi mil comerciantes, solicitando que el mercadillo de los jueves, sea trasladado al domingo. Argumentan que los jueves por la mañana las tiendas de la ciudad están totalmente vacías incluso por la tarde, y que el tema va de mal en peor. La difícil situación del comercio local, que amenaza ruina, viene motivada principalmente por tres frentes que inciden negativamente: Las grandes áreas comerciales que existen, como Pryca y Makro, posiblemente el mercadillo de los jueves y, sobre todo, los impuestos municipales como el IAE, el IVA y otros. De todas formas, esperamos que la cuestión se resuelva satisfactoriamente porque los comerciantes de la ciudad son un colectivo muy importante y de ellos dependen muchas familias. ***(R.)***

BREUS

La comisión de entidades cívicas no se disuelve

La comisión de entidades cívicas del Prat, que con notable éxito organizó el pasado día 11 de diciembre el festival benéfico pro-síndrome de Down y que tuvo por marco el Centre Cívic del barrio de Sant Cosme, ha decidido no disolverse y seguir trabajando en estrecha colaboración con el programa «Marató» de TV3. La citada comisión, que en principio está integrada por una veintena de entidades pero que queda abierta al resto de asociaciones locales, se reunirá periódicamente con el objeto de perfilar futuras iniciativas. El festival en beneficio del síndrome de Down arrojó un saldo favorable de 337.200 pesetas, de las cuales 302.200, más una aportación de 5.000, se entregaron el día 18 de diciembre pasado en el programa «Marató» de TV3, mientras que las 35.000 pesetas restantes se donaron a la APA de Can Rigol del Prat. En relación con la celebración del festival celebrado en Sant Cosme, la presidenta del Patronato de la Fundació Catalana Síndrome de Down, Montserrat Trueta, viuda de Trías Fargas, remitió una carta a sus organizadores en la que da las gracias *«por la magnífica fiesta que organizaron con motivo de la Marató de TV3»* y añade que *«es verdaderamente emocionante ver la solidaridad del barrio de Sant Cosme»*. ***(M.D.)***

FUSTERIA
I DECORACIO
Ferram s.a.
IGNASI IGLESIAS, 4 - TEL. 379 03 64
08820 EL PRAT DE LLOBREGAT (Barcelona)

CENTRO MÉDICO EL PRAT
- QUIROMASAJE, PRESOTERAPIA Y DRENAJE LINFÁTICO
- ANÁLISIS CLÍNICOS: LUNES, MIÉRCOLES Y VIERNES DE 8 A 9 H.
- OTORRINOLARINGOLOGÍA (NARIZ, OIDO Y GARGANTA)
- REHABILITACIÓN Y RECUPERACIÓN FUNCIONAL
- MEDICINA ESTÉTICA (Obesidad, celulitis, estrias y flacidez)
- MEDICINA GENERAL Y ELECTROCARDIOGRAMA
- CHEQUEOS MÉDICOS Y LASERTERAPIA (hemorroides, úlceras)

ATENDEMOS POR LAS SIGUIENTES MUTUAS
Asistencia Sanitaria - Robresa - Aresa - Protectora Mundial - Previasa
Asisa - Sanitas - Adeslas - Medifiatc
Pça. de la Vila, 8 - Tel. 370 88 53 (Frente Ayuntamiento)
08820 EL PRAT DE LLOBREGAT (Barcelona)

RESUM INFORMATIU

1993, l'any de la crisi

Gener

- L'any va començar amb una entrevista a l'alcalde Lluís Tejedor, de la qual destacàvem la frase entorn al problemàtic tema del desviament del riu: «El desviament continua sent tan innecessari com sempre».
- Neix l'Associació d'Amics de la Unesco del Prat, i es celebra el 25è aniversari de la creació del Barri de Sant Cosme.
- Durant el mes es va lamentar la pèrdua d'una figura destacada de l'esport pratenc, concretament del futbol base de l'AE Prat, Rodolfo Mijoler Poza.

Febrer

- Durant l'any, La Seda va seguir sent notícia, amb mobilitzacions dels treballadors, accions judicials per les parts en conflicte.
- La multinacional Ferrero Ibérica SA s'instal.là al polígon Mas Blau.
- Es va remodelar el nou vial de la platja i l'ambulatori Sant Cosme i Sant Damià.

Març

- Després de quasi dos anys de funcionament, es descobreix oficialment un escorxador il.legal.
- S'incien les mobilitzacions contra el desviament del riu, en un acte de presentació al Centre Artesà, i es constitueix La Coordinadora contra el desviament.
- Des de l'any 1990, El Prat no havia vist la neu; al mes de març ens va sorprendre una nevada.

Gener. Es celebrà el 25è. aniversari de la creació del barri de Sant Cosme

Febrer. S'inaugurà la remodelació de l'ambulatori

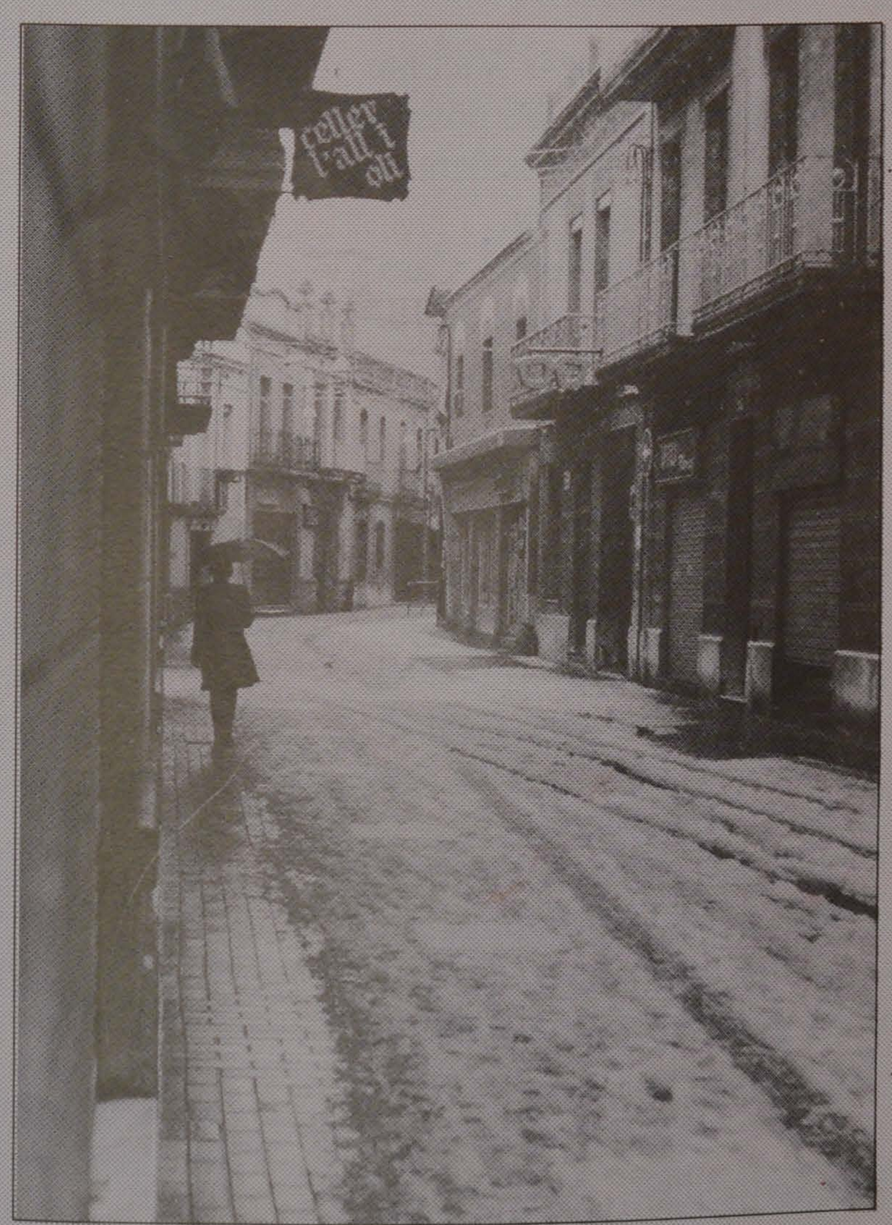

Març. També va nevar a El Prat

Abril. Es van atorgar els premis de la VII Nit de l'Esport

Maig. Començà la polèmica de la nova gasolinera

Setembre. 30.000 litres de disolvents oblidats en un abocador

Octubre. Es celebrà el 25è. aniversari de la parròquia de S. Cosme

Abril

- Durant aquest mes, Vicente Benedicto va prendre possessió del càrrec de president de la Creu Roja del Prat.
- Ens va deixar en Ferran Casanovas i Civit, poeta i actor i un dels pioners de la cultura i el teatre a El Prat.
- També es van atorgar els premis corresponents a la VII Nit de l'Esport. Els guanyadors de la nit van ser Olímpics i Paralímpics pratencs. El premi «Delta» a la millor trajectòria esportiva va ser concedit a Juan Manuel Ballesteros.
- Un altre event esportiu important va ser el 18è Gran Premi Ciutat del Prat de Marxa Atlètica, i el 61è Campionat de Catalunya.

Maig

- Els veïns de l'avinguda d'Apel.les Mestres i Remolar van protestar per la construcció d'una gasolinera, adosada en una casa. Els afectats en denuncien la perillositat.
- La Societat Coral recreativa «Lo Llobregat de les Flors», van celebrar les noces d'or i argent d'alguns dels seus cantaires.
- Durant el mes es va celebrar el XIII trofeu «Pratenc A.A. d'Atletisme» i el VII trofeu «Mònica Gregorio In Memoriam», on Irene Morillas va ser la guanyadora.

Juny

- El PSC guanya les eleccions generals i a El Prat va ser la força més votada. Pere Baltà va ser elegit novament com a diputat al Congrés.
- En aquest mes es va aprovar el projecte d'urbanització del carrer de Jaume Casanovas, sense obrir la circulació a la plaça de la Vila, malgrat la desconformitat dels veïns, que van presentar al.legacions al projecte.
- Neix l'Associació Amics de l'Aeronàutica, amb l'objectiu principal de crear un Museu Aeronàutic a La Ricarda.

Juliol-agost

- Incendi a la Granja La Ricarda, que va afectar un 25% de l'emblemàtic edifici modernista.
- Milloren la sortida d'El Prat a través de les obres del pont de Ca l'Alaio.
- Inauguraren la remodelació de la plaça de Pau Casals amb una torre i un mur problemàtics.

Setembre

- Obliden 30.000 litres de disolvents en una incineradora tancada al 1989 en uns terrenys d'El Prat.
- Comença el conflicte laboral d'EASA que portarà als treba-

Un dels projectes més polèmics del 199[illegible] obrir a la circulació la plaça de la V[illegible]

Juny. El pratenc Pere Baltà va ser reeligit diputat

Juliol-agost. S'incendià la Granja La Ricarda

Novembre. Èxit de les jornades sobre Aiguamolls Litorals Mediterranis

Desembre. La Fira Avícola va complir 20 anys

va ser la decissió de l'Ajuntament de no
Vila cap al carrer Jaume Casanovas

lladors a fer guàrdia davant l'empresa, perquè no s'enduguin el material de la fàbrica.

- L'Ajuntament de Barcelona va ser acusat per un delicte ecològic, causat a l'estany de La Ricarda.
- Una altra pèrdua lamentable va ser la de Jordi Bringué, vinculat al cinema local a nivell de constatar ell mateix que *«era la més important raó de viure»*.
- Bronze per Daniel Plaza en el mundial d'atletisme i or per Mª Jesús Santolaria en els campionats de món de taekwondo.

Octubre

- Presentació del llibre «Primer centenari del descobriment de les Aigües Artesianes del Delta del riu Llobregat 1893-1993», d'en Josep Ferret i Pujol.
- Es va celebrar el 25è aniversari de a Parròquia de Sant Cosme i Sant Damià.

Novembre

- El hispanista Ian Gibson va rebre el Premi Sèneca per la seva obra sobre García Lorca, atorgat per la Casa de Andalucia d'El Prat.
- En una conferència organitzada per la Unesco, Ramon Folch, doctor en biologia expressà: *«Desviar el riu no és la proposta més encertada»*.
- La pratenca Blanca Pàmpols va rebre el premi a la millor actriu de cinema.
- Èxit de les jornades sobre Aiguamolls Litorals Mediterranis, organitzades per l'Ajuntament d'El Prat.
- El príncep Felip de Bèlgica va inaugurar una empresa al polígon Fondo d'en Peixo.
- Actes organitzats en commemoració del 300 aniversari de la mort del rector Bernat Masferrer.
- Santiago Navarro ens deixà en aquest mes de novembre. Va ser el primer dels olímpics del nostre poble.

Desembre

- Pere Baltà va viatjar a Rússia formant part d'una delegació parlamentària de les Corts, com a observador de les eleccions.
- Àngel Garcia va rebre el premi Rotary pels 46 anys de dedicació al dibuix animat.
- La Fira en el seu XX edició va ser un èxit, amb l'assistència d'unes 125.000 persones.
- En una roda de premsa, l'alcalde manifestà entorn de l'emblemàtic tema local: *«Si es necesario desviar el río, lo aceptamos»*.
- El Centre d'Estudis Comarcals del Baix Llobregat celebra el XX aniversari.

Delta LLOBREGAT

Servei d'Atenció al Subscriptor

El periòdic del Prat, a casa cada mes

Per saber què passa a El Prat

subscriu-te a Delta LLOBREGAT

per tan sols 1.500 ptes./any

(estalvi de 700 ptes. en 11 números)

DADES DEL SUBSCRIPTOR

Nom i Cognoms _____

Adreça _____ Nº ____ Pis ____ Telèfon _____

Població _____ C.P. _____

ORDRE DE PAGAMENT

Banc o caixa _____

Adreça Agència _____ Nº _____

Població _____ C.P. _____

Nom del Titular _____

Senyor Director, prego que prengi nota de carregar al meu compte/llibreta núm. _____ els rebuts anuals de _____ ptes. que li presentarà l'Associació Cultural Delta del Llobregat

Data _____ Signatura

El Prat de Llobregat, ____ de _____ de 19 ___

Porteu aquesta butlleta a les nostres oficines o bé envieu-la per correu a

DELTA Servei d'Atenció al Subscriptor
C/ Pau Casals, 47
08820 El Prat de Llobregat

També us podeu subscriure per telèfon trucant al **379 05 33**

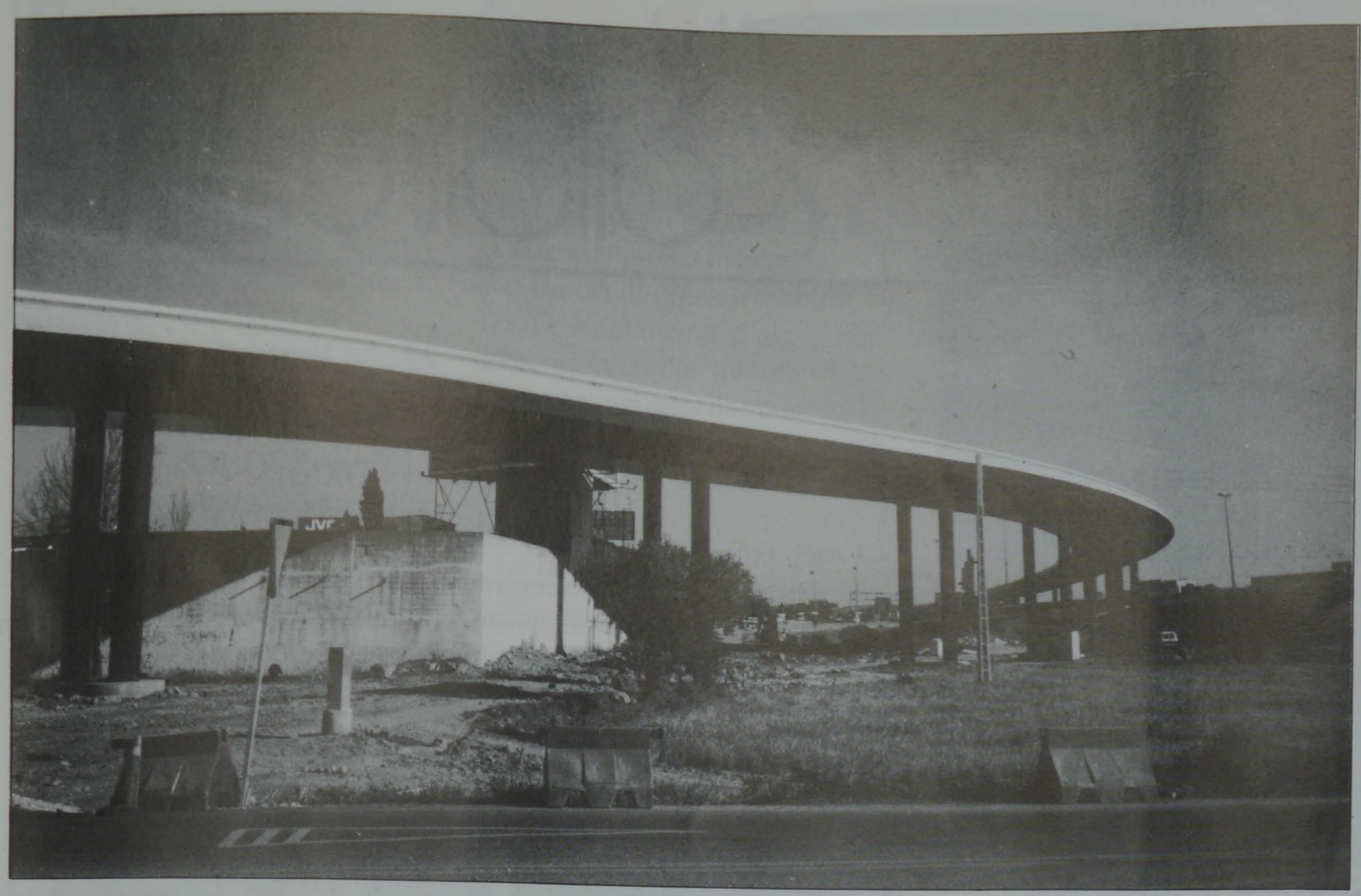

Inaugurado el enlace de la C-246 con la A-16

El Conseller de Política Territorial y Obras Públicas, Josep Maria Cullell, inauguró el 24 de diciembre el viaducto que conecta la autopista A-16 con la autovía de Castelldefels (C-246), a la altura de El Prat. El nuevo enlace, de 468 metros de longitud, se construyó en tan solo seis meses y su coste asciende a 910 millones de pesetas. Cullell manifestó que *«la conexión definitiva de la A-16 con la red metropolitana se llevará a cabo cuando entre en servicio la llamada «pota sud» que asimismo resolverá el acceso al aeropuerto».* ***(M.D.)***

«La Mascota», un negocio en auge

Uno de los estands más visitados por el público en la pasada Fira Avícola fue «La Mascota», una firma local especializada en la venta de animales de compañía y de sus correspondientes complementos.

La tienda que se encuentra en el número 55 de la calle Coronel Sanfeliu, está regentada desde hace un par de años por la familia Torres.

El establecimiento cuenta además con los servicios de veterinaria y de peluquería canina, atendido todo por personal cualificado. Entre los animales domésticos que se pueden adquirir se cuentan los perros, gatos, reptiles, diferentes especies de pájaros y más de un centenar de peces distintos; si bien éstos dos últimos son los que más salida tienen.

Los propietarios de este saneado negocio que tiene previsto ampliarse a otras localidades de la comarca, no se duermen en los laureles y no paran de ofrecer imaginativas propuestas a sus clientes, como es el caso de las cartas de los animales de compañía que en las pasadas fiestas recogieron los Reyes Magos de «La Mascota». Para la próxima primavera también han convocado el II Concurso Canino y de otros animales de compañía que tendrá lugar en el campo de fútbol Fondo d'En Peixo. ***(R.)***

Desde El Perú

Año nuevo, vida nueva

Hay que saber vivir.

Recién empezado el nuevo año, estamos en condición de poder dar orientación para que el Nuevo Año signifique una vida nueva para cada uno de nosotros. Dejemos de lado la felicitación gastada: «Feliz Navidad y próspero Año Nuevo».

En primer lugar debemos saber que la felicidad para vivir bien está en nuestro interior, en las cosas sencillas y cotidianas, y no en la «plata» que nos da toda clase de caprichos y placeres.

Para que el Año Nuevo signifique Vida Nueva, tenemos que aclarar el *proyecto personal de vida* en el que uno de los puntos claves sea *hacer el bien* en actitud de servicio.

La ira y la ansiedad son los mayores causantes de la *infelicidad* y la *desdicha*. Controlar lo más posible los nervios para desterrar el mal humor y las actitudes violentas.

Trate de mantener una buena *higiene mental* aceptando lo bueno y lo malo de su pasado y no permitiendo que el futuro le inquiete, viviendo siempre un presente de plenitud.

Piense que el *bien*, la *bondad*, el *éxito* y la *belleza* están en usted.

La *felicidad* siempre camina de la mano con la *verdad* y que la mentira y la falsedad llevan a la ruina física y moral.

Disfrute cada día de lo que *es* y de lo que *tiene*.

No olvide que la madre Naturaleza que le entorna es bella y está llena de vida, vívala lo más que pueda.

Busque siempre, en cada lugar, en cada momento, ante cualquier persona, la paz, la serenidad y el *equilibrio interior*.

Nada enriquece tanto como la práctica del *perdón* y jamás olvide perdonarse, valorarse y aceptarse como es.

JAIME ESTRUCH

Neón alarcón

RÈTOLS LLUMINOSOS

FABRICACIÓ PRÒPIA TUB DE NEÓ
TOT TIPUS DE RÈTOLS
CARTELLS PUBLICITARIS

C/. Anselm Clavé, 54
Telèfon i Fax 370 87 56
08820 EL PRAT DE LLOBREGAT

SUEPRAT, S.L.

Subministraments Elèctrics EL PRAT, S.L.

C/. Ribes de Freser, n.º 7
08820 EL PRAT DE LLOBREGAT (Barcelona)

Distribuidors de les principals marques de material elèctric

OSRAM
SIEMENS
ALCATEL

Tel. 370 83 11
Fax 370 43 42

Calle Casanova, 64 - Tel. 451 59 52 - BARCELONA
Carrer de l'Amor, 19-21 - 08700 IGUALADA (Barcelona)

Monalisa

instituto de belleza

NUEVO - SORPRENDENTE - INNOVADOR - GENIAL

Lo estamos preparando para ti.
¿Qué será?

¡ INFÓRMATE !

Santiago Rusiñol, 4, bajos - Tel. 370 92 25
08820 EL PRAT DE LLOBREGAT

Avda. 11 de setembre, 239-245
Tels. 370 39 03 - 370 59 61

PEUGEOT - TALBOT *en El Prat*

Festa per als avis organitzada pel Club Rotary Prat

El Club Rotary Prat va organitzar, per segona vegada, una petita festa a la Residència Municipal d'Avis.

Part dels membres del Club van tenir el goig d'acompanyar durant un parell d'hores, a la trentena d'avis, que tenen la seva estada i, per què no dir-ho?, la darrera llar en la residència.

Quina joia de poder-los acompanyar, en un petit berenar, si més no, obsequiar-los amb diferents regals cedits per cases comercials, al mateix temps que gaudíem d'una excel.lent interpretació musical a càrrec de l'organista Vicens. En tot moment, va intrepetar les peces musicals que li sol.licitaren, així com les de pròpia inspiració.

Un detall digne d'admirar va ser l'espontaneitat d'algun dels avis, en recordar que en el seu temps havien estat uns bons ballarins i així ho van demostrar, acompanyats de les senyoretes assistents.

El Club Rotary Prat dóna les més sinceres gràcies a tots els avis, insuperables protagonistes de la festa, així com també a tots els col.laboradors, tant de la residència com de les cases comercials i altres.

C.R. PRAT

MALA LLET EN TETRA BRICK

Bones Festes!

Ara que tot just han passat les entranyables festes nadalenques és l'hora més adient per reflexionar-hi (o almenys per fer una mica de conya).

Tothom sap que en aquest època de l'any el personal acostuma a ser molt feliç (Ves quin remei els queda! La família, els amics, els companys i, especialment, els grans magatzems els obliguen a ser-ho). Acostuma a tenir bons sentiments. Acostuma a descobrir que estimen a tothom (inclosa la sogra) i que tothom els estima (inclosa la Núria, aquella morena espectacular que t'ha ignorat tota la resta de l'any). Però, sobretot, acostumen a demostrar-ho. Sobretot, a demostrar-ho.

I com demostren aquest estat de gràcia? El procediment habitual en aquests casos consisteix en fer-se regals i reunir-se amb tota la família. Tant se val si estas escurat o si odies la teva família. A Nadal toca ser feliç i estar amb la família i no s'hi valen excuses.

Sobre el tema dels regals no m'estendré gaire. No vull menjar-vos l'orella amb una diatriba contra al consumisme i totes aquestes collonades. Al cap i a la fi, sempre és bonic això de fer regals i, especialment, que te'n facin. Veure la cara d'algú quan li acabes de fer un regal és una festa per a la vista. Si esperaven que els fessis el regal la cara d'alleugeriment que possen en veure que te n'has enrecordat és un poema. Si no se l'esperaven, l'expressió de sorpresa i d'incredulitat és d'antologia. Quants matrimonis, relacions sentimentals i amistats li deuen solidesa i longevitat als bons serveis del Corte Inglés?

Pel que fa als dinars i sopars familiars típics del Nadal, què puc dir que vosaltres no sapigueu millor que ningú?

Un grup de gent més o menys nombrós, més o menys ben avingut, més o menys homogeni. Una casa pertanyent a algun d'ells (l'àvia Fina, l'oncle Miquel, la cosina Helena, tant se val). La coartada sempre reficaç de les dates nadalenques. Tots aquests elements són els imprescindibles per perpetuar el més cruel atemptat terrorista contra el sofert aparell digestiu: El dinar-sopar de Nadal.

Cares de felicitat, rialles, petonets per a la iaia, els cosins, els oncles la xicota de ton germà (cada any acaba amb indigestió i blasmant contra el banquet pantagruèlic. Però, cada any hi torna). Nadales cantades a ple pulmó per una coral de sàdics Psicòpates en pantaló curt. L'inevitable poema de Nadal escrit per no sé qui, adaptat no sé quan i que l'oncle Francesc (Siscu per als amics) repeteix indefectiblement cada any a pesar que la seva memòria ja no li permet anar gaire més enllà del quart vers. Els canelons de la tieta Hortènsia, d'una consistència tal que podrien formar part de qualevol manual de Geologia. Les preguntes tòpiques i típiques sobre la teva vida privada: «Què estudies» «I quin curs fas?» «Què ja tens xicota?» «A veure quan trobes una bona noia i comences a comportar-te com a un noi formal, que ja tens edat».

Que sortis indemne de tota aquesta conxorxa festivo-tradicional depèn de la teva resistència o en cas que no en tinguis del grau de convicció o d'hipocresia (en aquests casos ve a ser el mateix) que hi posis. I així un any i un altre i un altre...

TONI SOTO

ASESORIA JURIDICA LABORAL

ADMINISTRACION DE FINCAS / SEGUROS

Jaime Casanovas, 102 - 104, bjs.
Teléf. 379 59 99 - Fax 379 59 99
08820 EL PRAT DE LLOBREGAT (Barcelona)

BOLSOS Delcar

ARTICULOS DE PIEL Y VIAJE

Federico Soler, 6
El Prat de Llobregat
Teléfono 370 19 53

Actividades de la Casa de Andalucía

Conferencias sobre minerales

Durante todo el mes de enero se organizan en el centro de la Casa de Andalucía de El Prat, unas charlas sobre el mundo de los minerales, a cargo de Juan Astor Vignau, autor del libro «Minerales básicos» de la colección «Cuadernos de la Naturaleza». La última charla será el 27 de enero y versará sobre «Minerales nobles, piedras ornmentales y preciosas». La conferencia estará acompañada de diapositivas.

Teatro y baile en Navidad

Dentro de la apretada agenda de actos que tuvo la Casa de Andalucía pratense, destaca el V Festival de Navidad, con representaciones de varias obras de teatro, tanto juveniles como infantiles, como «El árbol seco», «La pueblerina» y «La joya de mi marido». También actuaron en este festival el Grupo de Ballet de la Casa de Andalucía. Todos los actos estuvieron muy concurridos por simpatizantes y socios.

Cena de la Nit del Botiguer

Durante las fiestas navideñas se celebró en un restaurante pratense, la Cena de la Nit del Botiguer, organizada por la Unió de Botiguers de El Prat. Al acto concurrieron asociados, simpatizantes y autoridades municipales.

La Unió de Botiguers también ha dirigido al alcalde diferentes escritos en defensa de sus derechos y reivindicaciones.

Un Belén muy concurrido

Durante las pasadas fiestas navideñas, la Casa de Andalucía expuso un belén en su local social, de la calle Urgell. La mayoría de visitantes fueron alumnos de colegios, como «Jacinto Verdaguer», «Galileo Galilei»,»Ramón y Cajal» y «Mare de Déu del Carme», entre otros. En total se calcula que las personas que desfilaron delante del pesebre fueron más de 1.500 entre mayores y pequeños.

Ara fa 75 anys

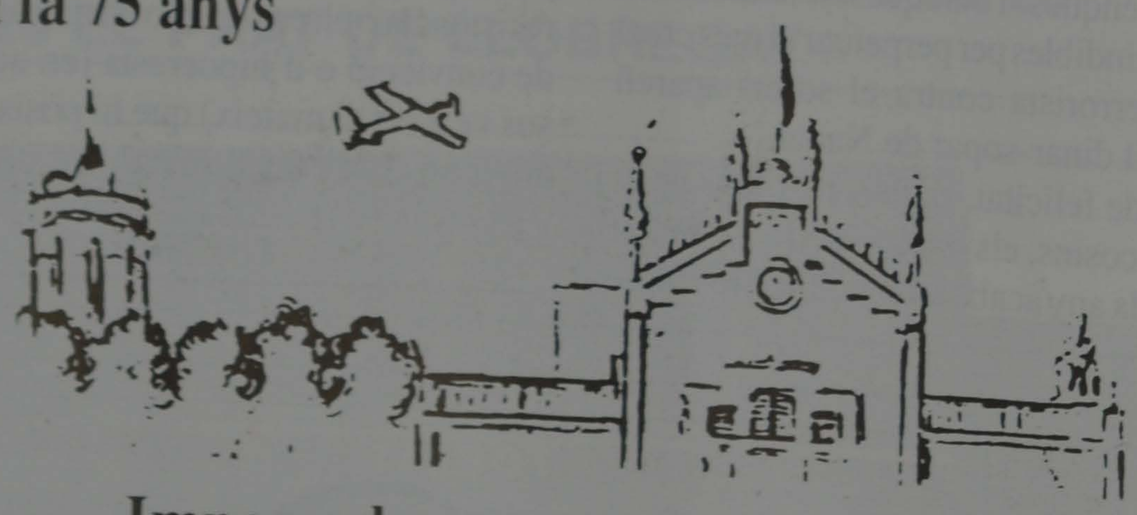

Imposar la companyia electrica

Tot i que moltes cases d'El Prat ja disposaven d'enllumenat elèctric que subministrava n'Eusebi Bertrand, l'Ajuntament imposà la contractació d'una nova companyia "Fuerzas y Riegos del Ebro"

Última hora

Un policía mata al ladrón que robaba en su vivienda

Un policía nacional mató de un disparo, el pasado 14 de enero, a un delincuente que había entrado en su domicilio con la intención de robar. El fallecido, Miguel Pino Nieto, de 29 años, era vecino de L'Hospitalet y contaba con un amplio historial como ladrón y consumidor de drogas, por cuya razón estuvo varias veces en la cárcel.

El suceso, que conmocionó al vecindario, se inició alrededor de las 18 horas, cuando la esposa del agente fue abordada en las escaleras de la vivienda por un individuo que se tapaba la cara con una media y llevaba un revólver, calibre 22. Según fuentes policiales, el fallecido, tras encañonar a la mujer del policía, la obligó a entrar en el piso donde se encontraba su marido. Una vez en su interior, les obligó a entregarle todo el dinero en efectivo y finalmente condujo al matrimonio al dormitorio con el propósito de registrarlo.

En esta estancia de la vivienda fue donde se precipitaron los acontecimientos en cuestión de segundos. El delincuente apagó accidentalmente la luz con su cuerpo, circunstancia que fue aprovechada por el policía para hacerse con su arma reglamentaria, una pistola que guardaba en la mesilla de noche.

El asaltante efectuó un primer disparo que por fortuna no alcanzó a la mujer y acto seguido el policía dió una manotazo al revólver del delincuente que, no obstante, tuvo tiempo de realizar un segundo disparo que rozó al agente.

En el forcejeo que siguió después se produjo el disparo del policía que alcanzó el tórax del agresor y que le produjo casi la muerte instantánea, a pesar de que fue rápidamente trasladado a la Residencia de Bellvitge, donde ingresó cadáver. Cuando llegó la ambulancia, la policía detuvo a Antonia Pino Nieto, de 28 años, hermana de la víctima, la cual esperaba en el portal del inmueble a que bajara su hermano.

Un portavoz de la Comisaría de Policía del Prat mostró su malestar por la versión dada en algunos medios de información que se extrañan de que sólo hubiera un orificio de entrada y salida en la camiseta del fallecido y no en el resto de su ropa. La misma fuente ha informado a DELTA que esta versión es tendenciosa, ya que el orificio de entrada y salida interesó, además de la camiseta, a la cazadora y a otra prenda de vestir intermedia.

El policía, que responde a las iniciales M.G.O., de 25 años de edad, a pesar de que vive en El Prat, está destinado en el grupo operativo de extranjeros de la Comisaría de La Verneda que depende de la Jefatura Superior de Policía de Barcelona. Por otra parte, DELTA ha podido saber que en el inmueble en el que se registró el luctuóso suceso viven varios miembros de las fuerzas de seguridad del Estado, lo que de hecho lo convierte en una auténtica «ratonera» para cualquier delincuente.

M. Dobaño

Visita dels Reis Mags a El Prat

Amb motiu de la Diada de Reis, ses majestats van visitar El Prat.

Melcior, Gaspar i Baltasar van arribar en helicòpter al camp de futbol del polígon Estruch. Primer es van dirigir a la residència d'avis del carrer Penedés, on van repartir regals.

Els tres reis van ser rebuts amb tota la solemnitat, per l'alcalde i una part del ple municipal, que els van lliurar la clau de la ciutat.

Després van passejar amb les seves vistoses carroses per tot el poble, des de Sant Cosme a la plaça de la Vila, on des del balcó de l'Ajuntament van pronunciar un discurs, apel.lant a la pau la felicitat de tots els nens pratencs.

La festa va acabar amb un castell musical de focs d'artific i llençant caramels des dels balcons i terrats de la plaça.

El bon humor, la il.lusió i la simpatia dels reis va regnar a El Prat.

Com cada any, els més petits van entregar les seves cartes als Mags d'Orient

Els Reis Mags van arribar en helicòpter i van ser rebuts per l'alcalde d'El Prat, Lluís Tejedor

Els tres Reis van ser molt ben rebuts pels pratencs que els esperaven a la Plaça de la Vila

Una imatge de fa mig segle

Al llarg del 1994, DELTA publicarà mensualment una imatge fotogràfica corresponent a El Prat de l'any 1944, pertanyent a l'arxiu fotogràfic del nostre amic Gerard Giménez, al qual li agraïm molt sincerament aquesta interessant aportació.

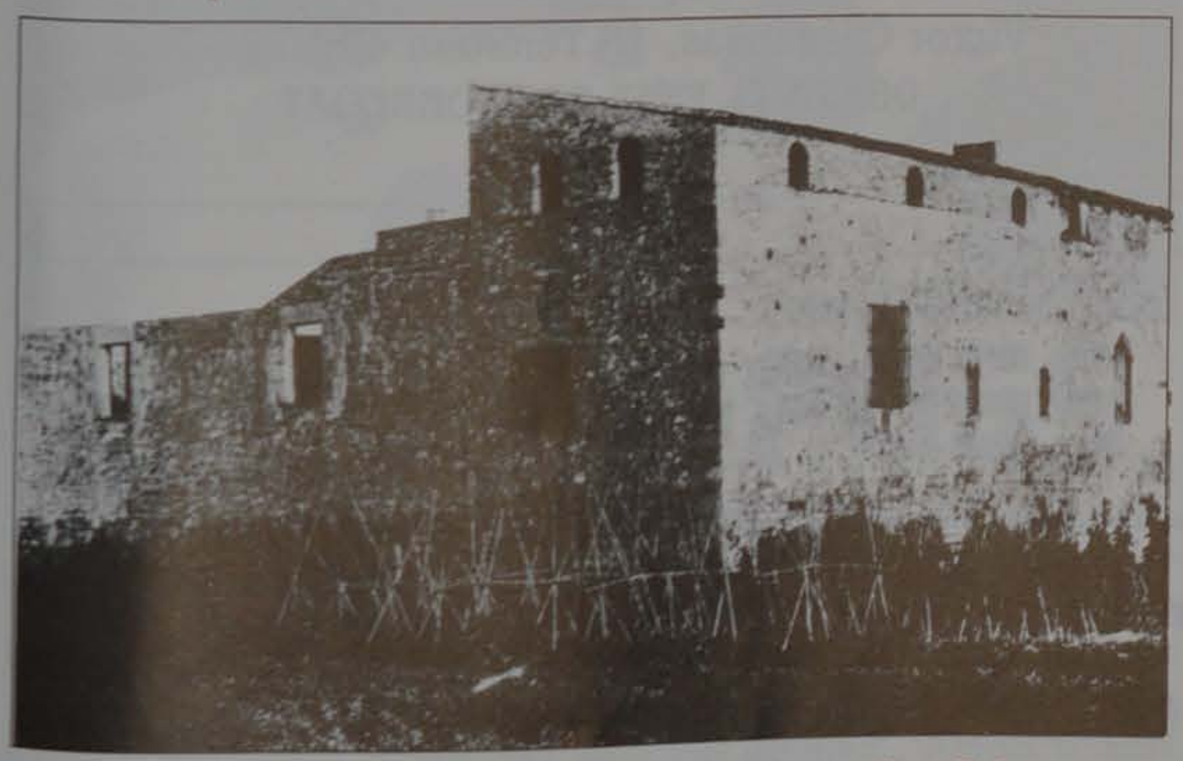

Vista de ponent de la masia coneguda per «Can Peixo»

Aquesta propietat, que disposava de finestrals gòtics, fou de la noble família dels Amell, Llobregat, Sant Joan i Ponsich. Era la «Torre Gran» o principal entre les cinc que composava la finca d'El Prat, ja documentada al segle XVI (fou derruïda l'any 1957, però es van salvar els seus finestrals).

«Pa amb tomàquet i col.loqui» a CDC

El passat divendres, dia 14 de gener, i al local social de Convergència, va tenir lloc pels associats a dita formació política un dels seus clàssics «Pa amb tomàquet i col.loqui». En aquesta ocasió, el conferenciant va ser el nostre amic Pere Baltà, que ha estat a Rússia com a observador intenacional de les darreres eleccions.

Pere Baltà va explicar les vivències del seu testimoni directe acompanyant-les d'una interessant col.lecció de diapositives, comentades degudament, sobre el tema.

L'assistència va omplir de gom a gom el local.

TALLERES J. MARTI

COCHES PARA VIVIR MEJOR

EXPOSICION Y VENTAS
Ctra. Aviación, 25 Tel. 370 28 02
EL PRAT DE LLOBREGAT

SERVICIO POST-VENTA
C/. Urgel, 18 Tel. 379 48 96
EL PRAT DE LLOBREGAT

N.º 20.642

1974 - 1994 20 AÑOS A SU SERVICIO

SDAD. COOP. IND. TRANSPORTES
'EL PRAT'

CAMIONES GRUA - CAMIONES - CAMIONETAS - FURGONETAS - PUERTA ELEVADORA

SERVICIOS A TODA ESPAÑA

Enrique Borrás, 2-6 - Tels. 379 54 00 - 379 54 04 - Fax 370 31 52 - 08820 El Prat de Llobregat

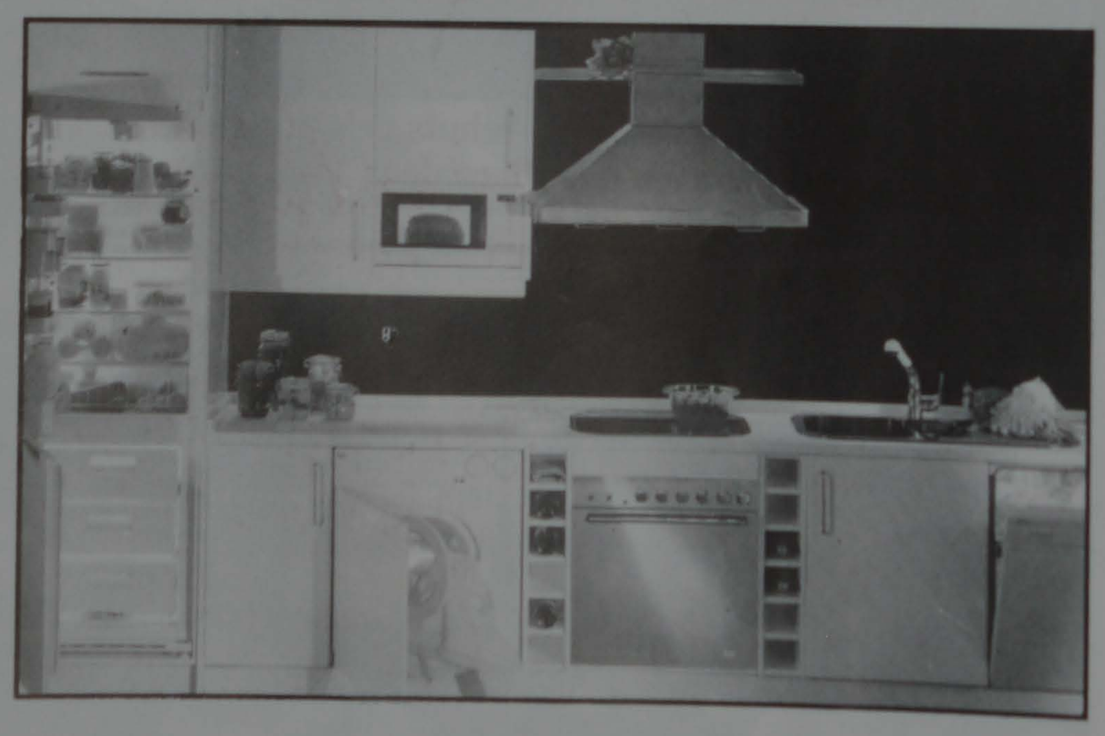

JORVER

Muebles de Cocina y Baño
Puertas Interiores
Instalaciones en General

Víctor Casanovas, 15 Teléfono 478 71 27
08820 EL PRAT DE LLOBREGAT

CRISTALERIA
METALISTERIA PEDRO

Le ofrece su experiencia
y buen servicio

Coronel Sanfeliu, 51
Teléfono 370 17 02

08820 EL PRAT DE LLOBREGAT
(Barcelona)

Despedida de Manolo Miniño y José Carlos Cerdeña

Por haber sido trasladados a otros destinos, el inspector Manolo Miniño, de servicio en el aeropuerto, y el inspector José Carlos Cerdeña, de la comisaría de El Prat, fueron agasajados por sus compañeros el día 14 de diciembre en el restaurante Cataluña-Aragón.

El acto fue concurridísimo y ambos fueron obsequiados con sendos presentes. Manolo Miniño, que está muy vinculado a la vida de El Prat y que ya llevaba más de 14 años en la ciudad, primero en la comisaría local y posteriormente en el aeropuerto, recició el presente de manos del comisario-jefe del aeropuerto, José María Hidalgo, y a José Carlos Cerdeña, con 9 años de residencia en El Prat, se lo entregó el comisario local, Francisco Javier de Castellví.

Despedida multitudinaria a Manuel Álvare Castillo

El pasado viernes día 14 tuvo lugar, en el restaurante Casa Alcalá, u cena de despedida del Comandante de Puesto de la Guardia Civil en Prat, Manuel Álvarez Castillo, con motivo de su ascenso y traslado. acto fue multitudinario, asistiendo al mismo casi dos centenares de c mensales, prueba todo ello de la popularidad y bien hacer del homen jeado, quien recibió numerosos obsequios por parte de entidades locale deportivas, culturales y de toda índole. Al final del acto Manuel Álvar agradeció a todos los asistentes su apoyo y amistad, ofreciéndoles colaboración desde el nuevo puesto al que ha sido destinado. La velac terminó altas horas de la madrugada, discurriendo en un agradable ar biente y siendo amenizada por la orquesta local "Fusión Latina".

Cenas-coloquio en "Can Camí"

Los últimos viernes de los meses de noviembre y diciembre pasados, y en el restaurante "Can Camí", se celebraron unas cenas-coloquio, organizadas por Armando Aguirre, Antonio Bolinches y Jaime Monés en colaboración con el propietario del restaurante, Juan Carreras. En la primera de estas charlas, el psicólogo y autor de varios libros sobre la materia, Antonio Bolinches, habló sobre la "Crisis en la pareja" y en la segunda trató sobre el tema "El amor y el desamor". Ambas veladas fueron amenizadas con intervenciones poéticas a cargo del actor-rapsoda pratense Armando Aguirre.

Para el viernes 28 de enero está anunciada una nueva cena-coloquio en la que intervendrá la psicólogo-clínico, morfopsicólogo y grafólogo Gloria Diez, quien tratará el tema "Análisis de la personalidad a través de los rasgos de la cara".

Charlas culturales

El viernes 28 de enero, a las 9,30 de la noche y en el restaurante Can Camí (M. Vilomara, 22), tendrá lugar una cena-coloquio con la intervención de

Glòria Díez

psicólogo-clínico, morfosicólogo y grafólogo,

que tratará sobre el tema

"Análisis de la personalidad a través de los rasgos de la cara"

con intervenciones poéticas del actor-rapsoda

Armando Aguirre

Precio del ticket para la cena: 1.800 pts.

Reservas al teléfono 370 57 10

SERVICIO DE GRUAS MOVILES

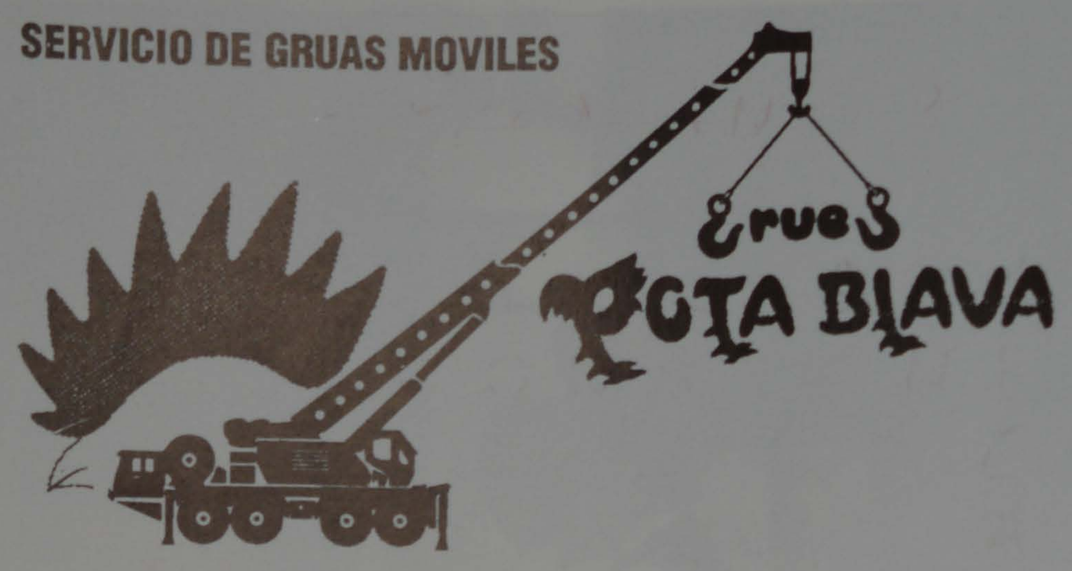

Plaza Constitució, bjos. 1ª Tel. 379 82 81 - Móvil 908 14 38 08 - 08820 PRAT DE LLOBREGAT (Barcelona)

TOCINERIAS PILARIN

ESPECIALIDAD EN TODA
CLASE DE EMBUTIDOS
JAMONES Y
CARNES FRESCAS

Mercado Municipal, Pda. 21
Teléfono 478 66 37
08820 EL PRAT DE LLOBREGAT

Centro Comercial
"REMOLAR" Pda. 36
Teléfono 370 98 01

Berón's

LENCERIA PARA LA CASA
Y CORTINAS

Jaume Casanovas, 105
Tel. 379 15 26
EL PRAT DE LLOBREGAT

Esports PEDRO Esports

Esports: Caça, Tir, Pesca, Trofeus
Accesoris, Reparacions
Esquers vius per a pesca
Tramitacions, Permissos, Llicències

Pau Casals, 34
Telèfon 370 08 02
08820 EL PRAT DE LLOBREGAT
(Barcelona)

CLINICA DENTAL

INCORPORAMOS SERVICIOS
DE IMPLANTES,
ORTODONCIA FIJA
Y ESTETICA DENTAL

Dr. Carlos Nazareno

HORARIOS: *de lunes a viernes de 9.30 a 12 h.*
todas las tardes excepto sábados de 15.30 a 20 horas

Flaquer, 9, 1.º
08820 EL PRAT DE LLOBREGAT
TEL. 379 10 50

J. RECASENS

OPTICO DIPLOMADO
LENTES DE CONTACTO

REFRACTOMETRO COMPUTERIZADO
20% Dto. a todo El Prat en gafas completas

AV. MONTSERRAT, 130
T. 379 75 63 - EL PRAT DE LLOBREGAT

flors company

madoz, 4 - tel. 379 02 70
el prat de llobregat

Tu nuevo ambiente

Bar Musical

C/. AMPURDAN, 91 - 08820 EL PRAT DE LLOBREGAT

Espinacs amb fruits secs

Ingredients per a 4 persones:
1 400 grs. d'espinacs congelats o bé 1 quilo de frescos
1 4 patates mitjanes
1 2 cebes mitjanes
1 2 tomàquets grans madurs
1 50 grs. de panses de Corint
1 30 grs. de pinyons

Preparació

Posem a bullir les patates tallades petites i una ceba. Un cop hagin bullit deu minuts s'hi afageixen els espinacs. Si són espinacs frescos han de bullir cinc minuts més. A continuació, escorrem la preparació i ho aixafem amb una forquilla de manera que ens quedi una massa compacte. Agafem una paella i hi posem oli i una ceba ben trinxada. Quan s'enrosseix, s'hi afageix el tomàquet pelat, tallat i sense llavors. Un cop hem fet el sofregit, afegim els espinacs i les patates que abans havíem aixafat amb la forquilla. Es barreja tot bé i hi donem un parell de voltes, com si fos una truita. En una altra paella daurem els pinyons i les panses de Corint i els posem sobre els espinacs. Només resta servir-ho tot ben calent. Bon profit!

Llagostins flamejats

Ingredients
1 quilo de llagostins, una ceba, 400 grams de tomàquets, dues copetes de conyac, 75 grams de mantega, un decilitre d'oli, un decilitre de vi blanc, sal, pebre, llorer i farigola.

Preparació

Es posa l'oli en una cassola ampla. Quan estigui ben calent, s'hi afegeixen els llagostins. Quan estiguin daurats, s'hi tira la ceba i el conyac i es flamegen. Quan s'apagui, s'afageix el vi blanc, els tomàquets picats, 50 grams de mantega, unes fulles de llorer i farigola, la sal i el pebre. Es deixa coure durant 12-15 minuts aproximadament. Es separen els llagostins en una safata. A la salsa que queda a la cassola se li afegeix la mantega restant, i es deixa coure un parell de minuts. Després es passa per un colador i s'escampa la salsa sobre els llagostins.

Per subscriure's a
Delta LLOBREGAT
només cal trucar per telèfon al 379 05 33

Anem al cinema

SINOPSIS

Butch Haynes (KEVIN COSTNER) es un delincuente endurecido con una lista de arrestos y condenas que se remonta a su infancia. Es el año 1963 y Haynes acaba de escaparse de la prisión de Huntsville en Texas, en la que estaba cumpliendo una condena de 40 años por robo a mano armada, y ha cogido como rehén a un muchacho de siete años, Phillip Perry (T.J. LOWTHER).

A Haynes le persiguen Red Garnett (CLINT EASTWOOD), miembro de la policía montada de Texas, y un grupo de ayudantes entre los que se encuentra la experta en criminología Sally Gerber (LAURA DERN). El gobernador de Texas ha puesto a disposición de Garnett un trailer especial para que lo use como centro de control móvil durante la persecución. Existe un gran interés público en el caso Haynes, con las correspondientes medidas de presión y ramificaciones políticas. Está prevista la visita del presidente Kennedy a Dallas para antes de dos semanas.

Garnett es un oficial con experiencia y su instinto le ha funcionado bien a lo largo de los años. Entiende el mundo de la marginación y a la gente que pertenece a él y lo que es más importante, entiende a Butch Haynes.

Garnett fue el oficial que arrestó a Haynes cuando éste fue enviado a prisión por primera vez siendo aún adolescente. En aquel momento, Garnett había recomendado que se aplicara una sentencia dura para un delito por otra parte menor, pensando que Haynes tendría así más oportunidades de enderezar su vida que si continuaba viviendo con su poco adecuada familia. Sin embargo, la decisión resultó ser un error y Haynes se convirtió en un delincuente profesional detrás de las rejas.

FICHA TECNICA

Dirigida por
CLINT EASTWOOD
Escrita por
JOHN LEE HANCOCK
Producida por
MARK JOHNSON
y
DAVID VALDES
Director de Fotografía
JACK N. GREEN

FICHA ARTISTICA

Butch Haynes
KEVIN COSTNER
Red Garnett
CLINT EASTWOOD
Sally Gerber
LAURA DERN
Phillip Perry
T.J. LOWTHER
Terry Pugh
KEITH SZARABAJKA

Programació Cine Capri gener-febrer 1994

Gener
- 29 i 30: «Los visitantes no nacieron ayer».

Febrer
- 5 i 6: «Un mundo perfecto».
- 12 i 13: «La familia Adams, La tradición continua».
- 26 i 27: «Demolition man».

*Per a més informació recomanem trucar setmanalment al telèfon: 379 59 43.

CLINICA DENTAL
Presupuestos sin compromiso
Avda. Virgen de Montserrat, 99, 2º 3ª
Teléfono 370 33 06
08820 EL PRAT DE LLOBREGAT

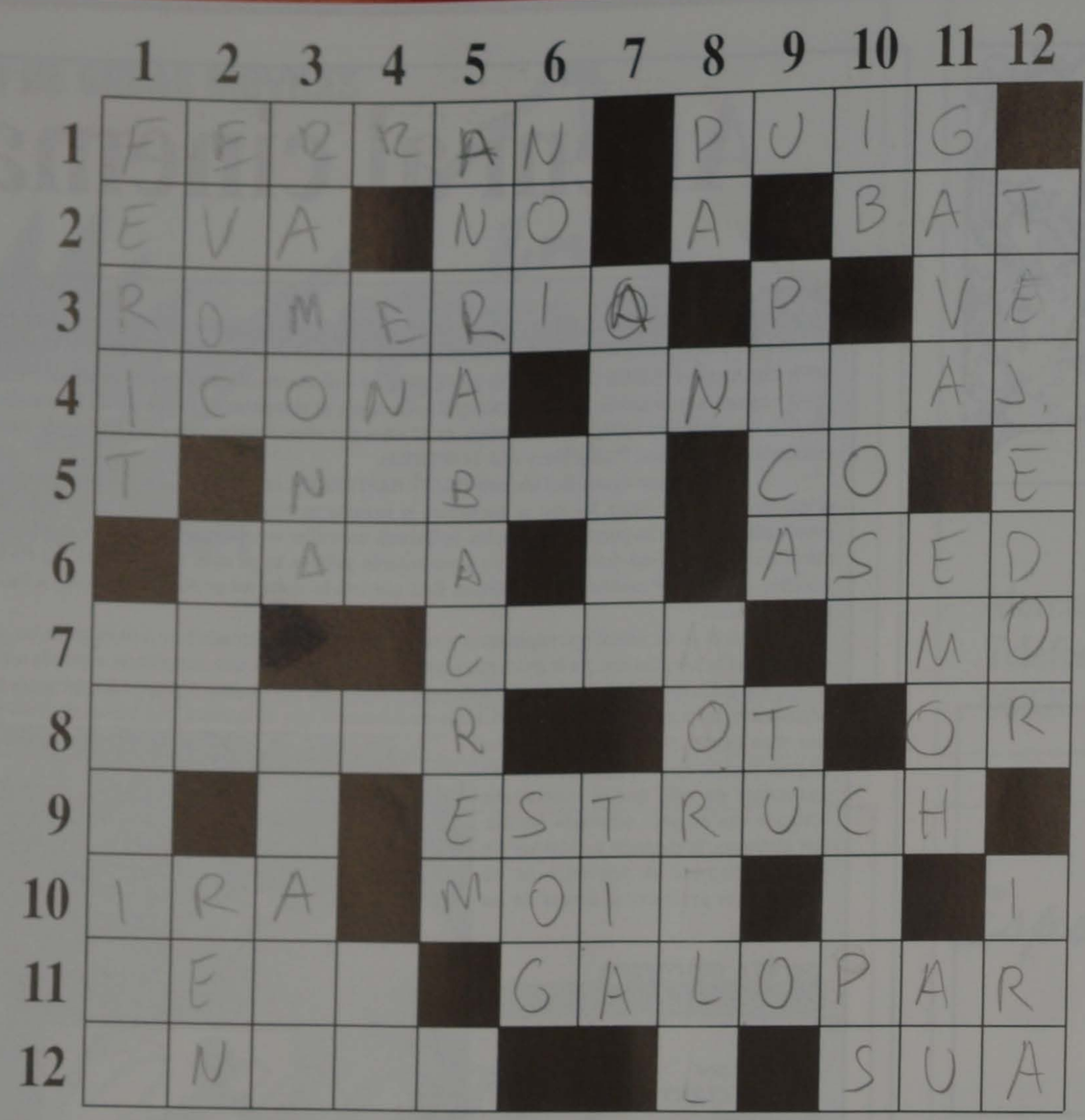

Horitzontals.- 1: Carrer de El Prat. - 2: Nom femení. Negació. Vocal. Tercera persona del singular delpresent d'indicatiu del verb batre. - 3: Peregrinació. Fòsfor. Tercera persona del singular del present d'indicatiu del verb venir. - 4: Organisme estatal que vetlla pel medi ambient. Al revés, nom masculí. - 5: Consonant. Químic i industrial suec. Cobalt. Vocal. - 6: Projectil. Argó. Al revés, guardar (tercera persona del singular del present d'indicatiu). - 7: Dues vocals. Abreviació de Francesc. El cap de casa. - 8: Mètode per engreixar els pollastres Raça Prat. Al revés, grau d'elevació d'un so. Metall groc. - 9: Consonant. Xifra romana. Zona esportiva local. - 10: Còlera. Poble del Bages. Vocal. Xifra romana. - 11: Cadascun dels vasos sanguinis. Acció pròpia del cavall. - 12: Comarca catalana. Xifra romana. Al revés, ocells.

Verticals. - 1: S'ha fet mal. Antiga ràdio local. - 2: Al revés, cistell gran. Una serp. Animal semblant al cérvol propi dels països septentrionals. - 3: Nom femení. Instrument musical. - 4: Consonant. Llac d'Astúries. Vocal. Crit de dolor. - 5: Al revés, zona pròxima de El Prat. Argó. - 6: Xicot. Vocal. Vocal. Al revés, animal de companyia. - 7: Col.lecció de mapes en un volum. Germana del pare o de la mare. - 8: Aliment fet de farina. Nitrògen. Esquelet calcari emprat en joieria. - 9: Urani. Concavitat destinada a rebre aigua o altre líquid. Segona persona del singular. Oxígen. - 10: Al revés, prefix que denota dos. Tot allò que existeix. Soca de la vinya (plural). - 11: Municipi veí. Al revés, individu mascle de l'espècie humana. Ocell. - 12: Polític local. Còlera.

Busca la seva parella

Carme	Linuesa
Lydia	Conesa
Josep	Bosch
Blanca	Costa
Àngela	Aguirre
Josep	Jové
Armando	Pàmpols

Sopa de lletres

Localitzar el nom de nou carrers d'El Prat

S	I	M	E	R	E	U	Q	A	L	F
C	O	N	E	C	A	P	A	O	L	A
I	Z	O	D	A	M	C	C	I	E	S
A	C	L	I	U	S	A	U	C	I	I
S	E	F	L	E	S	A	P	I	D	S
O	S	C	L	T	A	T	W	D	A	L
M	A	C	E	F	Z	O	R	G	I	C
A	A	L	G	N	N	E	U	I	J	X
L	L	S	R	B	T	A	M	G	E	M
A	C	I	U	N	A	R	V	D	C	S
P	Y	L	L	O	B	R	E	G	A	T

Una naturalista de principis de segle

L'autora del llibre «La joia de viure la natura», Edith Holden, va néixer a Kings Norton, Worcester, l'any 1871. La seva família es traslladà al poblet d'Olton, al Warwickshire, on Edith va escriure i va il.lustrar el llibre. Va estudiar Belles Arts, va treballar d'il.lustradora i els seus dibuixos foren publicats en diversos llibres.

L'any 1911, vivint a Londres, conegué al seu futur marit, s'hi va casar i no va tenir fills. Vivint a Chelsea, Edith va morir en ofegar-se al Tàmesi, mentre collia brotons de castanyer. Tenia 49 anys d'edat.

Les paraules d'Edith Holden, escrites totes amb cal.ligrafia acurada, inclouen els seus propis pensaments i observacions sobre la naturalesa que l'envoltava i sobre els seus viatges per Anglaterra i Escòcia.

A cada pàgina del llibre, més que llibre, diari, hi ha exquisides pintures d'ocells, papallones i flors, que reflecteixen la sensiblilitat i delicadesa amb què l'autora creava les seves obres, executant-les amb la precisió del científic i la sensibilitat de l'artista.

«La joia de viure la natura» està dividit en dotze parts, una per cada mes de l'any i l'artista emmiralla dintre de cada mes, la flora i fauna que és propicia de la temporada.

Aquest llibre va romandre ignorat durant més de 70 anys i avui està editat en facsímil. La primera edició, feta a Anglaterra, data de l'any 1977. Solament pels dibuixos, acurats i delicats, que ens mostren la flora i la fauna del camp anglès durant les quatre estacions, val la pena llegir el llibre. Si afegim els poemes escollits per l'autora, junt amb els seus pensaments i reflexions, ens trobem davant d'un llibre original i simplement bonic.

MERLOT

Títol: «La joia de viure la natura - El diari d'Edith Holden-»
Autora; Edith Holden
Ciutat i any: Barcelona, 1980 (edició en català)
Editorial: Blume
Nº de planes: 186

Solucions encreuats mes de desembre

Encreuats: Horitzontals: 1: Esplugabous. -2: No. A. Ozò. SOS. -3: Ruc. Franca. O. -4: íS. Rial. Rin. -5: C. aiT. Pam. La. -6: C. Cal Nani. -7: Boca. alossaC. -8: Om. Rates. Do. -9: Ra. D. aioB. Ad. -10: R. Tap. N. La. I. -11: Ato. Amagaran. -12: Sutil. Diu. SA. Verticals: 1: Enric Borras. -2: Sous. Coma. Tu. -3: P. C. A. C. Tot. -4: La Ricarda. I. -5: U. Fita. A. Pal. -6: Gora. Lata. M. -7: azalP leinaD. -8: Bon. anosO. Gi. -9: O. C. Mas Blau. -10: Usar. nS. Ar. -11: So. Iliada. As. - 12: Sona. Codina.

Sopa de lletres: Olanda. Bou. Vila. Balta. Albaladejo. Serret. Alegre. Rodés. Miñarro.

Busca la seva parella: Òptica J. Recasens. Electro Lérida. Comercial Balaguè. Mármoles Cutillas. Flors Company. Distribuciones Sosan. Droguería Tarridas.

Solucions encreuats mes de gener

Encreuats: Horitzontals: 1: Ferran Puig. -2: Eva. No. A. Bat. -3: Romeria. P. Ve. -4: Icona. tnicaJ. -5: T. Nobel. Co. E. -6: Bala. A. aseD. -7: Ao. Cesc. Amo. -8: Capar. oT. Or. -9: T. I. Estruch. -10: Ira. Moia. E. I. -11: Vena. Galopar. -12: Anoia. L. suA. Verticals: 1: Ferit. Activa. -2: evoe. Boa. Ren. -3: Ramona. Piano. -4: R. Enol. A. Ai. -5: anrabacreM. A. -6: Noi. E. E. soG. -7: Atlas. Tia. -8: Pa. N. Corall. -9: U. Pica. Tu. O. -10: iB. Cosa. Ceps. -11: Gavà. emoH. Au. -12: Tejedor. Ira.

Sopa de lletres: Flaquer. Lleida. Madoz. Castella. Palamós. Llobregat. Industries. Centre. Urgell.

Busca la seva parella: Carme Conesa. Lydia Bosch. Josep Linuesa. Blanca Pàmpols. Àngela Jové. Josep Costa. Armando Aguirre.

Farmàcies de guàrdia. Servei d'urgències de 9h. a 9h.

Gener

Divendres 21.....Garriga. Centre, 15.
Dissabte 22.....Fiol. Montsant, 18.
Sánchez. Ctra. de la Marina, 112. Reforç dissabte tarda.
Diumenge 23.....Sánchez. Ctra. de la Marina, 112.
Dilluns 24.....Alonso. Enric Borràs, 35.
Dimarts 25.....Peroy. Lleida, 88.
Dimecres 26.....Fabró. Ferran Puig, 8.
Dijous 27.....Jimeno. Priorat s/n.
Divendres 28.....Marín. Manuel Bertrand, 49.
Dissabte 29.....Prunte. Rosa Ribes Parellada, 23.
Mola. Riu Llobregat, 68. Reforç dissabte tarda.
Diumenge 30.....Mola. Riu Llobregat, 68.
Dilluns 31.....Falcó. Frederic Soler, 34.

Febrer

Dimarts 1.....Planellas. Polígon la granja, 23.
Dimecres 2. Casas. Catalunya, 50.
Dijous 3.....Marín. Manuel Bertrand, 49.
Divendres 4.....Ruiz. Av. Gallart Monés, 28
Dissabte 5.....Estivill. Av. Montserrat, 45.
Boix. Girona, 74. Reforç dissabte tarda.
Diumenge 6.....Boix. Girona, 74.
Dilluns 7.....Martínez. Frederic Soler, 55.
Dimarts 8.....Marín. Manuel Bertrand, 49.
Dimecres 9.....Comas, Palamós, 6.
Dijous 10.....Catalán. L'Estany de la Murtra, 1-3.
Divendes 11.....Viñas. Major, 12.
Dissabte 12.....Albasanz. Avgda. Montserrat, 137.
Garriga. Centre, 15. Reforç dissabte tarda.
Diumenge 13.....Garriga. Centre, 15
Dilluns 14.....Fiol. Montsant, 18.
Dimarts 15....Sánchez. Ctra. Marina, 112.
Dimecres 16..... Alonso. Enric Borràs, 35.
Dijous 17.....Peroy. Lleida, 88.
Divendes 18..... Fabró. Ferran Puig, 8.
Dissabte 19..... Jimeno. Priorat s/n.
Marin. Manuel Bertran, 49. Reforç dissabte tarda.
Diumenge 20.....Marín. Manuel Bertrand, 49.
Dilluns 21.....Prunte. Rosa Ribes Parellada, 23.
Dimarts 22.....Mola. Riu Llobregat, 68.
Dimecres 23..... Falcó. Frederic Soler, 34.

Dijous 24.....Planellas. Polígon La Granja, 23.
Divendres 25.....Casas. Catalunya, 50.
Dissabte 26.....Marín. Manuel Bertrand, 49.
Ruiz. Av. Gallart Monés, 28. Reforç dissabte tarda.
Diumenge 27.....Ruiz. Av. Gallart Monés, 28.

*Aquest llistat es pot veure modificat pels canvis en els torns de les farmàcies.
*També recordem que les farmàcies de guàrdia, a partir de les 23 h. no dispensaran medicaments sense la corresponent recepta del metge.

Telèfons d'interès

Aeroport	478 50 00
Ajuntament	379 00 50
Ambulàncies	337 85 00
CAP Dr. Josep Pujol i Capsada Barri Sant Cosme	370 67 18/ 66 68
CAP Sant Cosme i Sant Damià	379 54 22 / 379 53 91
Biblioteca	370 51 52
Bombers Barcelona	253 53 53
Bombers Hospitalet	437 00 80 / 84 36
Correus i Telègrafs	379 01 99
Guàrdia Civil	379 01 60
INEM	379 48 63
Jutjats	379 42 99 / 00 16
Oficina de Benestar Social	370 00 12
Policia Local	370 39 00 / 00 50
Policia Nacional	379 52 50
Registre de la Propietat	370 83 61
RENFE	379 01 37
Serveis Funeraris	379 04 65
TAXI	370 16 11 / 379 13 25
Telefònica	004
Transports Públics	336 00 00

Nota

Delta comunica a tots els seus lector subscriptors que a partir del present número preu per exemplar és de 200 pessetes. Tam recorda que el preu de la subscripció (11 núm ros l'any) és de 1.500 pessetes, la qual co suposa un estalvi de 700 pessetes en el seu pr de venda al públic.

MARMOLES CUTILLAS S.L.
MARMOLES, PIEDRAS Y GRANITOS
PENEDÈS, 66
POL. IND. FONDO D'EN PEIXO
TELEFONO 370 15 14 - FAX 370 18 61
08820 EL PRAT DE LLOBREGAT (Barcelona)

Cristalería
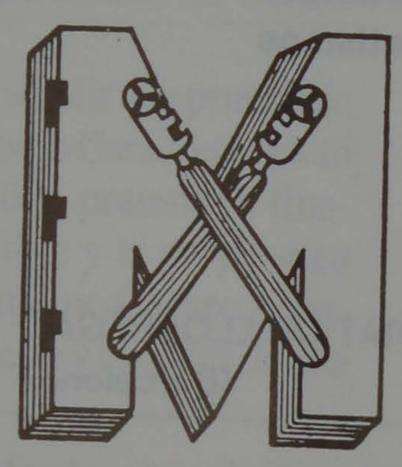
MEDINA
ESPECIALIDAD EN ALUMINIO.
VIDRIERAS EMPLOMADAS
VENTANAS GRAVENT Y VIDRIOS EN GENERAL
C./ Jaime Casanovas, 201
Tel. Taller: 370 76 07 Tel. Oficinas: 379 28 31
08820 EL PRAT DE LLOBREGAT (Barcelona)

RESTAURANTE
Especialidades
EN PIZZAS
PASTAS FRESCAS
Y CARNES A LA BRASA
Pompeu Fabra, 49-51
El Prat de Llobregat
Para encargos llamar al Tel. 370 99 01
(Barcelona)

Delta LLOBREGAT
Preu de la subscripció per un any:
1.500 ptes. (estalvi de 700 ptes.)

GRUP 3 ASSESSORS

Gabinet comptable, fiscal i laboral

✓ ORGANITZACIÓ I PLANIFICACIÓ COMPTABLE
Comptabilitat de Societats
Confecció i Dipòsit Comptes Anuals

✓ ADMINISTRACIÓ I GESTIÓ DE PERSONAL
Nòmines i Assegurances Socials
Contractació
Selecció de Personal

✓ GESTIÓ I LIQUIDACIÓ D'IMPOSTOS
Impost de Societats
Impost sobre la Renda i Patrimoni
I.V.A.
Successions i Donacions
Transmissions Patrimonials

✓ ÀREA JURÍDICA
Tramitació Constitució de Societats

OFICINES AL CARRER CASTELLA, nº 9 - Telf. Fax 379 85 66
08820 El Prat de Llobregat (Barcelona)

cuibany

CUINES I BANYS

CADA REFORMA UNA CREACIÓ
moquetes, parquets i paviments plàstics

Coronel Sanfeliu, 34
Telèfon 379 52 48

08820 EL PRAT DE LLOBREGAT
(Barcelona)

TAPICERIA

ALAN - CAR

Tresillos y Módulos

C/. Gavá, 17 Bajos 1ª Tel. 379 27 50
08820 EL PRAT DE LLOBREGAT

ADMINISTRACION DE LOTERIAS N.º 2
DÑA. LOLITA
Av. V. Montserrat, 130
(Pau Casals)
Tels. 370 50 51 - 379 41 91

ADMINISTRACION DE LOTERIAS N.º 5
DON JUAN
Ramón Llull, 8
(Mercado Remolar)
Tel. 478 08 59

08820 EL PRAT DE LLOBREGAT

TRIF TORRENTS® S. L.

Construcciones Metálicas
Puertas - Automatismos
Cerrajería

Lloret de Mar, 9
Teléfono 379 40 95
Fax 379 31 18

08820 EL PRAT DE LLOBREGAT
(Barcelona)

PINTURA INDUSTRIAL Y DECORATIVA

CRISTAYO

APLICACION DE PINTURA PARA LA DECORACION
OBRAS E INDUSTRIAS, CHORREADO DE ARENA

OFICINA: Avda. Virgen de Montserrat, 69, 4.º, 1.ª - Teléfono 478 68 42 Fax
Tel. 478 53 63 HORARIO: de 15 a 18 h. - 08820 EL PRAT DE LLOB.

Autoescola LLIBERTAT

SENSACIONAL OFERTA

Por nueva apertura de AUTOESCUELA
Profesorado altamente cualificado

TE ESPERAMOS - LLAMANOS AL
TEL. 478 53 36

Avda. Libertad, 3 (frente Iglesia) - 08820 EL PRAT

Reparació i venda de neumatics en general

Alineació de direcció i equilibrat de rodes

P. i J. PUIG, S.L.

Madoz 11

Telèfon 379 13 98

Roc Mas: un controvertido patrocinador

Roc Mas, gerente de varios concesionarios de automóviles en El Prat, se ha caracterizado, según fuentes consultadas por nuestro periódico, por no cumplir con sus compromisos con el deporte pratense. Ya en el año 1988, Delta realizó una entrevista a Roc Mas donde declaraba su intención clara de presentarse a la presidencia de la AE Prat. El año pasado se comprometió con la Agrupación Ciclista Prat para su esponsorización y ahora recientemente prometió el otorgar un montante importante de dinero para la financiación de Antonio Carazo en el París-Dakar-París. Todo esto no lo cumplió, según las declaraciones de los afectados.

El polémico patrocinador pratense Roc Mas

Declaró a Delta su clara intención de ser presidente de la AE Prat

En el número de mayo de 1988, en el texto titulado «Roc Mas nuevo presidente de la AD Prat» y donde se le realizó una entrevista al directivo pratense, este declaró su clara intención de hacerse con el cargo de la AE Prat. Roc Mas expuso sus futuras intenciones e ideas para esa nueva etapa y dijo frases como ...*»Yo dedicaré un setenta por ciento al fútbol base»* o *«Yo quiero que el equipo sea de todo el pueblo, y para ello se han de buscar estímulos populares y abrirse a todas las entidades tanto culturales como deportivas de la población»*. Roc Mas ni se presentó a la asamblea ni dió ninguna explicación a su negativa de última hora. Parece ser como ya se publicó meses después en nuestro periódico, que todo había sido una manipulación publicitaria.

Promesas a la «Agrupa» no cumplidas

La AC Prat contactó con Roc Mas a principios de noviembre de 1992 por si le interesaba continuar patrocinando al conjunto ciclista. Roc Mas había estado ayudando durante los últimos cinco años a la «Agrupa» poniendo publicidad de la marca Ford en los maillots de uno de sus negocios. El directivo comentó que estaba interesado en continuar colaborando, pero que esta vez quería poner la publicidad de Skoda, otra de las marcas de coches que él representa.

La AC Prat le dijo que no había ningún problema en cambiar pero que entonces se debería de comprar un nuevo vestuario y que todo ello ascendía a 462.000 pesetas. Roc Mas comentó que no había ningún problema y que ese dinero lo pagaría en un corto periodo de tiempo, ya que esperaba recibir un dinero que le debía Skoda. Desde entonces, según fuentes de la «Agrupa», tan solo han recibido unas camisetas blancas con publicidad de Skoda y que la AC Prat llevó en la «Ruta a Santiago» el pasado verano. El conjunto prantense, por el contrario, sí que ha ido poniendo constantemente en su publicidad estática de carteles y en su boletín de «Festa Major» el nombre de Skoda como patrocinador oficial. Así como el uso durante este año de los maillots antiguos portando la publicidad de años anteriores, continuando de esta forma haciéndole un patrocinio por el momento gratis a este señor.

Skoda sería el principal patrocinador de Carazo

Después de plantearse acudir a la prueba de París-Dakar-París'94, Antonio Carazo contactó con el controvertido directivo pratense a finales del pasado mes de octubre y le propuso su idea. A Roc Mas, según Antonio Carazo, le interesó muchísimo la propuesta y le habló de una cantidad que rondaría las 500.000 pessetas. Los días fueron pasando y la cifra que este señor había pactado con Carazo no llegaba. Mientras tanto, el piloto pratense preparaba la moto, la pintaba del color de la marca automovilística que lo partrocinaba para que ésta saliera totalmente beneficiada, pero los días pasaron y ese dinero clave para la participación en el Dakar no llegó y Carazo el día de la salida tuvo que decir no a la prueba africana.

T. ESPIGARES

Delta se puso en contacto con el directivo pratense con el fin de contrastar las acusaciones vertidas sobre su persona

Roc Mas se defiende

Referente a la esponsorización del piloto Antonio Carazo para el «rally» París-Dakar-París'94 el directivo pratense nos dijo: *«Estoy indignadísimo con este chico. Me he sentido timado en la buena fe. Durante tres años he estado financiando a Carazo para ir, según él decía, al París-Dakar. Le he dado 100.000 pesetas cada año entre mis dos negocios (Prat-Servicio y Automóviles Lis). Este año incluso le di, por medio de mi primer negocio, unas 40.000 pts. Pero a la hora de darle la cifra más importante para que Skoda lo patrocinara, me entere gracias a un comerciante de El Prat, que este señor nos estaba engañando, no sólo este año sinó los años anteriores. Es decir, que no iba a ir ni había ido nunca al Dakar. Yo me había fiado hasta ahora de él; incluso creo recordar que fue en el año 90 que me trajo una foto dedicada con la moto manifestándome que había participado en el Dakar ese año. Uno de*

Pasa a la página siguiente

Viene de la página anterior

estos años, también me llamó y me explicó que en la salida de París se había caído y que no había podido continuar. Todo esto me lo creí hasta ahora. Me consta además que otros negocios de El Prat que han estado aportando dinero, han declarado sentirse timados al igual que yo. En cuanto al apoyo que el Ayuntamiento daba a Carazo, creo que tampoco es verdad y que no sólo este año sinó años anteriores ya había pedido subvención para acudir al Dakar y no se lo habían aceptado».

Calzados Santos y Pim Pam por alusiones

En cuanto al dinero que según la Agrupación Ciclista Prat le había prometido Roc Mas, éste nos comentó...*»La cifra que yo he aportado a la «Agrupa» este año es superior a la de años anteriores, que aproximadamente oscilaba sobre las 120.000 pesetas. En esta ocasión esa cifra ha sido rebasada, además de darles las camisetas con la publicidad de Skola que la AC Prat llevó al Xacobeo. Los carteles publicitarios de este año también los he pagado yo. La verdad es que nosotros hubiésemos querido cuadriplicar la cifra de años anteriores pero debido a la conocida crisis del sector del automóvil no hemos podido sufragarlo».*

Mas declara sentirse timado por Carazo ya que le ha financiado durante tres años para que fuera al París-Dakar

Manolo Gol: "En Pim-Pam organizamos una fiesta para Carazo en donde las dos partes salimos beneficiadas

Entre los negocios que habían ayudado a Carazo y que Roc Mas aludió como afectados estaban Calzados Santos y la discoteca Pim Pam. El Sr. Santos, nos dijo...*»No tengo nada en contra de Antonio Carazo, y tampoco es verdad que este chico hubiese venido otros años con la idea de participar en el Dakar. Sí es verdad que le hemos dado anteriormente dinero para otras carreras. Carazo ha sido este año cuando por primera vez nos ha planteado ir a la prueba africana y nosotros gustosamente nos hemos brindado a ayudarle con lo que hemos podido».*

Manolo Gol, en nombre de la discoteca Pim Pam, nos ha dicho sobre el tema...*»Estamos apenados de que Antonio no haya podido ir a la carrera pero ni mucho menos cabreados con él, ya que la fiesta que montamos la hicimos con gusto. Ya en el año 88 se le organizó en «Halley» otra fiesta para recaudar algún dinero para el «rally» de Túnez».*

Fuentes del Ayuntamiento han asegurado que Antonio Carazo ha cobrado lo pactado con la concejalía de deportes y que no tenían constancia que oficialmente hubiese cursado anteriores peticiones.

T. ESPIGARES

Entrevista

Antonio Carazo tuvo que decir no al Dakar

Momentos antes de la partida de todos los pilotos españoles hacia París, el pratense Antonio Carazo tuvo que decidir no marchar a la prueba africana. Las maletas y todo los preparativos e incluso la despedida de su familia quedaron colgados.

Carazo agotó todas las posibilidades y esperó hasta el último momento un esponsor que le permitiera viajar a la salida de París.

Días después de la frustración, Delta se puso en contacto con el piloto local para que nos explicase las causas por las que no participó en el Dakar:

- Básicamente la causa principal ha sido las 500.000 pesetas que el Sr. Roc Mas, representante de Skoda en El Prat, había prometido darme. Yo adelanté cerca de un millón, del millón y medio aproximadamente que costaba la inscripción de la prueba. Este medio millón que faltaba, yo lo tenía pero era con lo que yo contaba para gastos de combustible de la carrera. Si yo pagaba el dinero que me faltaba me quedaba sin un duro para el Dakar.

- ¿Cuánto dinero has perdido?

- Unos 2.300.000 pesetas, entre lo que pagué por la inscripción y, junto con Carlos Sotelo, el alquiler de dos metros cúbicos en un camión donde llevábamos todos los recambios, así como el pago del mecánico.

- ¿Quién te ha ayudado más?

- Moralmente, indudablemente Carlos Sotelo y todo su equipo. Pero la persona que más me ha sorprendido, no por lo que me dio, sinó por su bondad, fue el dueño del Restaurante Cataluña-Aragón de El Prat. Otra persona que también se ha portado extraordinariamente ha sido Manuel Moreno. Aunque la verdad es que todos los comercios de El Prat que me han ayudado se han portado fenomenalmente. También he de agradecer la ayuda del Ayuntamiento.

- ¿Qué tienes que decirles a todas estas personas?

- Sólo puedo darles las gracias y decirles que lamento muchísimo todo lo ocurrido y que, como ellos comprenderán, yo soy el primer afectado.

- ¿Piensas volver de nuevo a intentar la aventura?

- Sin lugar a dudas. El próximo año espero intentarlo de nuevo. Esta vez pienso realizarlo con mucha más seguridad. Estoy terminando de confeccionar unos dosieres que son mi proyecto para participar en el próximo Dakar que voy a enviar próximamente y espero cuando llegue octubre saber si puedo o no ir.

Si obtengo lo necesario, a partir de ese momento me prepararé físicamente y psíquicamente y si no lo consigo, no me complicaré la vida y lo volveré a probar al año siguiente.

T. ESPIGARES

Les noves incorporacions de l'A.E. Prat. D'esquerra a dreta: Requena, Albert i Badia. A la fotografia no hi són Raúl i Adra, fitxats a darrera hora

A.E. Prat: Desastrós balanç a la fi de la primera volta

El llarg parèntesi nadalenc ha permès al tècnic pratenc Gregorio decidir els nous i necessitats reforços per a l'entitat blanc-i-blava. Els «escollits» per a cobrir les nombroses baixes actuals han estat el porter Albert i el defensa David, procedents del Gavà -líder de primera catalana-, i el centrecampista Requena, cedit per la Barceloneta, segon classificat del grup primer de la Regional Preferent.

El desplaçament de la setzena jornada al terreny de joc de la Joventut Bisbalenca va servir per veure en acció les noves adquisicions, que van lluir a bon nivell. En un partit força disputat, els pratencs van perdonar la vida al seu rival, en fallar Solís un penal ja iniciada la segona part. Un penal inexistent en el darrer minut de partit servia per avançar als locals en el marcador, però els pratencs no es rendiren i Martí, als 94 minuts, aprofitava una badada de la defensa local per xutar encertadament a porteria i establir l'important i merescut empat pels de Gregorio.

Clasificación (J. 17)

	PJ	PG	PE	PP	Ptos.
1. Tremp	17	11	3	3	25+9
2. Cornellà	17	10	4	3	24+8
3. Olesa	17	9	3	5	21+5
4. Castelldefels	17	8	5	4	21+5
5. S. Mauro	17	9	2	6	20+2
6. U. Bellvitge	17	8	3	6	19+1
7. Lleida B	17	8	3	6	19+3
8. Valls	17	7	5	5	19+1
9. Sanfeliuenc	17	7	4	6	18+2
10. Can Vidalet	17	6	6	5	18
11. Bisbalenca	17	5	8	4	18
12. Torrefarrera	17	6	4	7	16-2
13. P. Mafumet	17	4	7	6	15-1
14. EL PRAT	17	5	3	9	13-3
15. Espluguenc	17	3	6	8	12-6
16. Alcanar	17	4	3	10	11-7
17. Salou	17	2	5	10	9-7
18. Levante LP	17	3	2	12	8-10

Màxims golejadors

Pedro	5 gols
Moreno	« «
Oscar	« «

El Castelldefels enfonsa un Prat apàtic

La ineficàcia davant el marc contrari i la nefasta actuació del col.legiat de torn, Codés Serrano, van ser les principals causes de la derrota de l'AE Prat contra el veí Castelldefels al municipal «Fondo d'en Peixo». Malgrat el concurs de les darreres incorporacions, a les quals s'hi ha d'afegir les altes de Raúl -procedent del Sabadell Amateur- i Adra, ex-Roda de Barà, el conjunt pratenc mai va tenir les idees clares en atac i va realitzar un mal partit. Després d'una primera part molt ensopida va arribar el festival d'errades de l'àrbitre, que no va veure unes mans clares a l'interior de l'àrea d'un defensa visitant, i que va ignorar dos penals fets a Oscar i Ramón, el segon ja en temps de descompte. Per acabar-ho d'arrodonir, el Prat va quedar-se amb deu homes per expulsió del debutant Raúl als 57 minuts i va encaixar el gol de la victòria groc-i-blava, obra de Jordi cinc minuts després.

Negre panorama el què se li presenta a la AE Prat, ja que la dificultat i duresa dels propers partits de lliga -al «Fondo d'en Peixo» contra l'Olesa i el desplaçament al difícil camp del Cornellà-, se li afegeix el fet que els pratencs són ja catorzens a la classificació, a un punt de les places de descens.

JAUME MONÉS FEU

Ausencias destacadas en el 1er. Memorial Rodolfo Mijoler

Cuando se ha cumplido un año del fallecimiento de Rodolfo Mijoler, la AE Prat le rindió homenaje organizando un torneo donde todos los conjuntos del fútbol-base de la entidad tomaron parte. El numeroso público acudió a lo largo del pasado día 2 al campo municipal Fondo d'en Peixo pudiendo presenciar interesantes encuentros. El torneo tuvo el novedoso sistema de tres encuentros de 45 minutos cada uno, en las categorías alevín, infantil, cadete y juvenil.

La parte negativa del torneo se produjo en la no participación de más equipos pratenses, que seguramente hubieran querido sumarse a este emotivo homenaje.

Clasificaciones:

Alevín	
1. CF Damm	4 ptos.
2. AE Prat	3 «
3. La Florida	1 «
Infantil	
1. F. Ferran Martorell	4 ptos. (por goles)
2. CF Damm	4 «
3. AE Prat	0 «
Cadete	
1. F. Ferran Martorell	4 ptos.
2. CF Damm	2 «
3. AE Prat	1 «
Juvenil	
1. Catalunya Júnior	4 ptos.
2. Santboià	2 «
3. AE Prat	1 «

Rodolfo Mijoler, hijo del fallecido, recogió el trofeo de tercer clasificado de juveniles

1ª regional. Grupo III

Humillación en casa

Sigue el Juventud Prat sin salir de los puestos más peligrosos de la clasificación, situación que viene propiciada en buena medida por la cantidad de puntos que se escapan del municipal pratense. El Juventud Prat ya lleva perdidos 10 de los 18 puntos que se han disputado en su feudo.

En el último encuentro antes de las vacaciones de Navidad, los pratenses ya salvaron los muebles en el último minuto con gol de Dolz, que hizo justicia a la igualdad observada sobre el terreno de juego. Muy diferentes fueron las cosas el pasado día 9 de enero. El Montbau realizó un juego preciso durante la primera media hora, donde lograron sentenciar el partido con un claro 0-3. Un gol de Dani hizo mantener las esperanzas con vistas al segundo periodo, pero el Juv. Prat no pudo remontar el resultado adverso y acabo humillado con tres nuevos goles en las cercanías de la finalización del partido. Dos nuevas expulsiones (de Diego y del segundo entrenador, Sanz) se sumaron a las innumerables que desde hace tiempo viene padeciendo el Juv. Prat.

JESÚS ALONSO LAÍN

Resultados

Juv. Prat 1 - Vilafranca 1	
Juv. Prat 1 - Montbau 6	

Clasificación

	PJ	*Ptos.*
1.- Sta. Eulàlia	16	24
2.- Tragurà	16	23
3.- Pubilla C.	16	22
16. - Juv. Prat	16	12

2ª Regional. Grupo VII

El Centro se impone al S. Cosme en el primer asalto

El esperado duelo entre los conjuntos pratenses que militan en el grupo séptimo de la 2ª regional llegó en la jornada 16. El «derby» entre la UD S. Cosme y el SD Centro se decantó para este último, que jugaba de visitante, por 0-1. El encuentro fue aburrido y se caracterizó por su flojo nivel técnico y las innumerables interrupciones en el juego debido a las sucesivas faltas realizadas por ambos conjuntos. El conjunto de la UD S. Cosme desaprovechó varias oportunidades de gol -entre ellas dos postes-, que junto a la buena actuación del cancerbero visitante, hizo que este primer asalto de la temporada se fuese hacia el lado del Centro.

El SD Centro sigue su buena racha y con los dos puntos del «derby» pratense ya suma 19+5, que lo encasilla en la 6ª posición del campeonato gracias también a los puntos cosechados ante el Hospitalense, donde los pratenses consiguieron un 0-1 a su favor. Por lo que respecta a la UD S. Cosme, parece ser que las cosas no acaban de cuajar del todo bien con el nuevo mister, ya que de los últimos diez puntos, solo se han conseguido tres.

Clasificación

	PJ	Ptos
1. Guimerense	16	28+12
2. La Florida	16	27+11
3. S. Ildefonso	16	26+10
6. S.D. Centro	16	19+5
7. U.D.S. Cosme	16	15-3

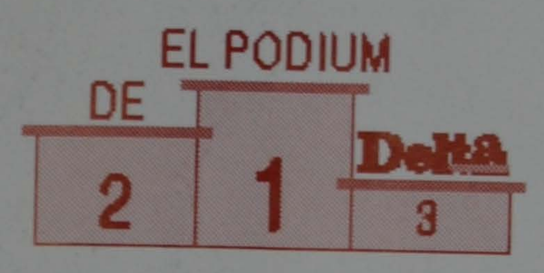

Por primera vez, un equipo de básquet ocupa esta privilegiada sección. La plantilla juvenil «A» del CB Prat es líder del campeonato liguero con 29 puntos habiendo tan sólo perdido un encuentro en las 15 jornadas disputadas. Hay que destacar el gran nivel del conjunto pratense, ya que a pesar de las numerosas lesiones han sabido sobreponerse y mantenerse en lo alto de la clasificación.

Juvenil «A». CB Prat. *Arriba:* Jordan (ayudante), Berni, Jorge, Roger, César, Morató y Pujol. *Abajo:* Pepe (entrenador), Roberto, Nacho, Dani, Carrillo, Xavi y Jordi.

2ª Catalana: El CB Prat brilla con fuerza

El sénior masculino del CB Prat no se ha resentido del parón navideño y ha continuado con su racha de victorias, con lo que ya son seis los partidos sin conocer la derrota. A falta de un partido para el final de la primera vuelta, el CB Prat ha encontrado su mejor estado de forma.

Si hace dos jornadas, los pratenses vencieron al que entonces era líder, la Font Castellana, en la jornada siguiente dieron un recital de baloncesto ante el nuevo líder, el CB Alisos. Aprovechando la buena racha del CB Prat, sería importante que la gente mostrara su apoyo al equipo, que no cuenta con una gran asistencia de público. *(Alain Blázquez)*

Resultados	
CB Prat - CB Alisos	81-52
Mas Guinardo - CB Prat	80-96

Clasificación

	PJ	*PG*	*PP*	*Ptos.*
1. Font Castell.	14	11	3	25
2. CB Prat	14	10	4	24
3. CB Alisos	14	10	4	24

L'A.E. Prat recupera el bon joc

Sembla que l'A.E. Prat comença a recuperar-se del mal inici de campanya. Tot i perdre a la pista dels líders, el C.B. Ripollet (79-71), la imatge dels pratencs va ser molt favorable, fins al punt que, fins al minut divuit de partit, encara dominaven el marcador.

L'inici d'any ha sigut bo per l'A.E. Prat, que guanyava al C.B. Gavà, rival directe en la lluita per evitar el descens. A l'A.E. Prat li va costar desenganxar-se en el marcador, però a deu minuts del final va apretar laccel.lerador i va guanyar amb amplitud (76-61). L'equip pot recobrar la confiança en les seves pròpies forces i, amb la recuperació dels lesionats, remuntar posicions.*(Lluís Escrig)*

Resultats	
C.B. Ripollet - A.E. Prat	79-71
A.E. Prat - C.B. Gavà	76-61

Classificació

1. C.B. Ripollet	26 punts
2. B.C. Martorell	25 «
3. C.N. Sabadell	25 «
11. A.E. Prat	19 «

L'ACB Prat «A» comença l'any amb derrota

L'ACB Prat «A» ha iniciat l'any 94 amb la visita a la pista de La Farigola, on ha caigut derrotat per 48-40. L'equip pratenc va dominar en el marcador fins l'inici del segon temps, però va acusar les baixes i l'expulsió de Luque, que ha estat sancionada per sis partits, i va ser batut per La Farigola. En l'últim partit del 93, l'ACB Prat «A» va entregar el partit en els últims minuts, després d'arribar a vèncer per dotze punts de diferència. La manca d'experiència de l'ACB Prat «A» va ser determinant davant de l'angoixant pressió de les jugadores del Ciutat Vella, que va dur el bàsquet decissiu a 5 segons del final. *(Lluís Escrig)*

Resultats	
ACB Prat «A» - Ciutat Vella	45-46
La Farigola - ACB Prat «A»	48-40

Classificació

1. Maristas Lleida	23 punts
2. CE Valldaura	22 «
3. Grup Barna	21 «
12. ACB Prat «A»	14 «

Alquimia

OBA: Marina Esports vence al líder B. G. Maracaná

La gran sorpresa de la décima jornada de la OBA fue la derrota del líder imbatido del grupo 2, el Bar Granja Maracaná, a manos de un sorprendente Marina Esports, que vapuleó a los invictos. A pesar de esta derrota, el BG Maracaná tiene asegurada la primera plaza de su grupo. En el grupo 1, el Bar Polideportivo sigue invicto, pero con La Chona, pisándole los talones y Riverfrit a sólo dos puntos. *(Lluís Escrig)*

Grupo 1:

	PJ	*Ptos.*
1. La Chona	10	19
2. B. Polideportivo	9	18
3. Riverfrit	9	16
4. Erri Berri «B»	9	14
5. Alquímia	10	14
6. Hiperdecoración	9	13

Grupo 2:

	PJ	*Ptos.*
1. BG Maracaná	9	17
2. Bellvitge	9	15
3. Sin Comentarios	9	15
4. Can Clos	8	14
5. Estrella Dorada	8	14
6. Grup Colonia	9	13

L'escola pratenca, deu anys promocionant el ciclisme a la nostra població

El «Club Ciclista Escola Pratenca» va constituir-se com a entitat l'any 1984, després de disgregar-se de l'Agrupació Ciclista Prat amb la idea de potenciar més el ciclisme a la nostra població.

El club, que en l'actualitat reuneix una vuitantena de socis, està constituït pel president -Joan Suñol-, sots-president -José González, secretari -Manel Comes-, sots-secretari -Jordi Busquets-, tresorer -Juan Hernández-, i vocals -José Antonio Rosa, Mariano Bureba, José Rodríguez i José Alarcos-.

Els principals objectius de «l'escola» han estat els d'establir una comunicació entre el ciclisme i l'excursionisme. Ja als anys 1984, 1985 i 1986 va crear-se un equip de juvenils.

L'entitat, que fins ara no havia passat problemes a nivell econòmic ha trobat recents dificultats un cop ha començat a elaborar projectes i a intentar organitzar events ciclistes. Malgrat aquest fet, «l'escola» no ha demanat mai cap subvenció ni pretén fer-ho a l'hora de portar a terme els projectes futurs que s'han planejat per l'any que ve: Un campionat d'excursionisme, la Cursa de Festa Major, un campionat social per a finals d'any, excursions per a socis i familiars i la intenció de promocionar el ciclisme a nivell juvenil, des dels catorze anys, ja que fins el moment, la majoria de competidors són bastant veterans.

A més de les dificultats econòmiques, el president del club, Joan Suñol ha destacat la problemàtica que suposa la captació de nous socis: *«El ciclisme planteja moltes dificultats per als socis, ja que el material és molt més car a nivell individual que en d'altres esports com el futbol o el bàsquet. Cal tenir en compte que una bicicleta de competició costa un mínim de 70.000 pessetes».*

El senyor Suñol, a més, va deixar clar que l'actual moment de crisi econòmica no té perquè influir en l'esport i concretament en el ciclisme: *«Qualsevol temps és bo per a practicar l'esport. El problema de la gent és que a vegades busquen primeres marques des de l'inici d'una pràctica esportiva, quan aquest no és imprescindible».*

Joan Suñol, president del "Club Ciclista Escola Pratenca"

Pel que fa al tema de l'actual existència de dos clubs ciclistes a la nostra població, el senyor Suñol creu que: *«Amb més clubs hi ha més competència i més afició, i crec que aquest fet pot ser positiu pel ciclisme».*

Finalment destacarem el canvi de local social de l'entitat. D'aquesta manera, l'antic espai del carrer Ignasi Iglesias donarà pas a una nova seu, situada a la confluència dels carrers Empordà i Priorat.

JAUME MONÉS FEU

Crisis del ciclismo pratense

La Asociación Ciclista Prat ha iniciado una nueva etapa tras la asamblea del pasado 18 de diciembre, en la que la directiva de la «Agrupa» dimitó al completo. El día 5 de diciembre se llevaron a cabo elecciones y fueron reelegidos el presidente Ramón Giralt, el vicepresidente Joaquín Curto, el secretario Xavier Sánchez y una nueva incorporación, el tesorero, Daniel Gil.

En la misma asamblea se debatieron varios puntos importantes, así como la programación de actos para este año. La subida de cuotas y el conflicto con la «Escola Pratenca de Ciclisme» fueron los temas más candentes de la reunión. Por lo que respecta al incremento de cuotas, los socios antiguos han pasado a pagar de 1.800 a 3.500 pesetas y los socios colaboradores, de 1800 a 2.000 pesetas.

Xavier Sánchez, secretario de A.C. Prat

Un conflicto que perjudica al ciclismo pratense

La junta directiva de la «Agrupa» decidió dar de baja a los integrantes de la «Escola Pratenca de Ciclisme» que discreparan sobre el funcionamiento interno del club ciclista. La «Agrupa» está muy sensibilizada por todo este conflicto, sobre todo por el uso incorrecto que últimamente los integrantes de este nuevo club han hecho del nombre de la AC Prat. La «Escola Pratenca de Ciclisme» organizó, según fuentes de la AC Prat, ilegalmente una carrera social en noviembre pasado, utilizando el nombre de la «Agrupa» sin su permiso. *«Días después de realizada esta prueba, el nombre de la «Escola Pratenca de Ciclisme» no*

Pasa a la página siguiente

Viene de la página anterior

estaba inscrito en la Secretaria General de l'Esport de la Generalitat de Catalunya, tal como exigen los estatutos de la Federación Catalana de Ciclismo. Requisito éste primordial para poder organizar cualquier tipo de prueba oficial. Creemos que este hecho no hace nada más que perjudiciar al ciclismo pratense. No obstante, por lo que respecta a la «Agrupa» nuestro propósito es olvidarnos del tema y desearle toda suerte al nuevo club pratense» nos comentó el secretario de la entidad, Xavier Sánchez.

Nuevo equipo de cadetes

En la citada asamblea también se acordó la formación de un equipo de cadetes, formado por chicos salidos de la «Escola de Ciclisme» de la «Agrupa», un equipo de «montain-bike» y otro de cicloturismo que tras el éxito de la anterior temporada en la que quedaron en 4ª posición de la «Challenge» se ha decidido formar de nuevo.

Por lo que respecta al calendario de actos para el año 94, hay que destacar: la realización de los Campeonatos de Excursionismo y de Mountain-Bike; el campeonato social que consta de cuatro pruebas individuales contra-reloj; y la carrera social que se disputará del 8 de mayo, donde tomarán parte varias asociaciones de la comarca. También la disputa de la 5ª edición del Cto. Comarcal de cadetes, la excursión a Martinet (Cerdanya) los días 23, 24 y 25 de junio donde los socios que lo deseen podrán disputar la carrera de las «Tres naciones». Así como las ya típicas carreras de «Festa Major», subida a Begas y Montserrat y las fiestas de la bicicleta y del pedal.

Acuerdo para los próximos años con Troqueles JA S.L.

Tras este último año de problemas en cuanto al esponsor, la AC Prat ha llegado a un acuerdo con Juan González Oliva, director comercial de la empresa de S. Climent, Troqueles JA S.L. para los próximos tres años. Esta empresa de la comarca asegura el costo de la uniformidad y de los equipos formados por la agrupación.

T. ESPIGARES

El Jacinto Verdaguer demostró la primera posición que ostenta en la liga escolar

El Verdaguer, campeón del «Memorial Joaquín Montes»

La Peña CRD El Llanto y el Fútbol-Sala Escolar organizaron el pasado día 18 de diciembre una nueva edició del torneo de fútbol-sala escolar para alevines «Memorial Joaquín Montes». Durante todo el día, desde las 8 de la mañana hasta las 7 de la tarde -hora en la que se disputó la final- el pabellón Sagnier fue el escenario de este torneo navideño de fútbol-sala. El conjunto del J. Verdaguer se alzó con la victoria, al imponerse en la final al Charles Darwin por 5 a 1. El trofeo a la deportividad se lo adjudicó el colegio Bernat Metge. El equipo menos goleado fue el Jacinto Verdaguer y el pichichi del torneo el jugador Angel Roldán del conjunto vencedor. *(T.E.)*

Joccs Escolars. Fútbol-Sala

Resultados benjamines (J.6)	
C. Darwin-G. Galilei	6-0
N.S. Mar-P. España	8-3
V. Carmen I-J. Verdaguer I	2-6
J. Maragall-J. Verdaguer II	6-3
R. Cajal-V. Gassol	5-5
V. Carmen-G. Galilei II	8-8

Infantil (J.6)	PJ	Ptos.
1. La Seda	5	10
2. G. Galilei	5	10
3. P. Fabra	5	10

M. Goleador: Juan Salom (La Seda) con 30 goles.

Alevín (J.6)	PJ	Ptos.
1. J. Verdaguer	5	10
2. C. Darwin	4	8
3. N.S. Mar	5	8

M. Goleador: Ramón Alarcón (NSD Mar) con 21 goles.

Si su deseo es aprender a conducir:

AUTOESCUELA
Aeropuerto

Obtendrá los permisos:
A-1, A-2, B-1, B-2, C-1, C-2, D y E.
HORARIO DE LAS TEORICAS: Mañanas de 11 a 12
Tardes de 3 a 4
Noches de 8 a 9.
HORARIO CLASES MECANICA: Noches de 9 a 10.

Industria, 27 - Tel. 630 15 66 - SANT BOI
Industrias, 5-7 - Tel. 370 74 95 - EL PRAT

metalco
MAGATZEMISTA DE FERROS I FERRETERIA INDUSTRIAL

Des d'un cargol fins a un grup electrògen!

Ronda de Ponent, 6
☎ (93) 478 42 24 - Fax (93) 478 47 37
08820 EL PRAT DE LLOBREGAT

Pere
Casanovas
MERCERIA - GÈNERES DE PUNT
Patrons Burda
Frederic Soler, 27 bis - Telèfon 379 09 71
08820 EL PRAT DE LLOBREGAT (Barcelona)

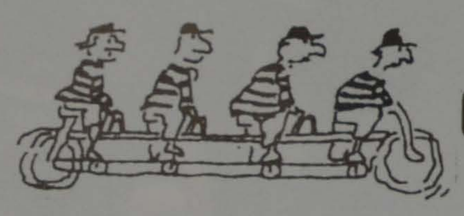

COMERCIAL BALAGUÉ

Venda de:

- MOTOS: Derbi, Motogac, Honda ...
- BICICLETES: BH, Peugeot, Scott, Cannodale ...
- MAQ. AGRÍCOLA: Benassi
- RECANVIS I ACCESORIS

C/. J. Casanovas, 95-97
Tel. 379 04 77
08820 EL PRAT DE LLOBREGAT (Barcelona)

CUINA CONFORT ®

cuines, banys i electrodomèstics

08001 BARCELONA
C/. Pintor Fortuny, 22
Pl. Catalunya - Rambles
Telèfon (93) 318 63 80

EL PRAT DE LLOBREGAT
C/. Urgell, 24 - Vallés, 91
C. P. 08820
Telèfon (93) 379 53 40

REUS
C/. Misericòrdia, 6 i 8
C. P. 43205
Telèfon (977) 75 48 58

RESTAURANT

EL RECÓ DE L'ÀNGEL
PIZZERIA
Plaça Espanya, 5 - 08820 EL PRAT DE LLOBREGAT - Tel. 379 36 12

Catalana de Reparacions d'Automòbils, S. A. L.

PLANXA - PINTURA - MECÀNICA
CAREAUTO S. A. L.
AUTO SERVICIO CAREAUTO

Av. Anselm Clavé, 41-81
Tels. 379 06 57 - 370 86 64
08820 EL PRAT DE LLOBREGAT (Barcelona)

MOGAP, S.L.

INSTAL.LACIÓ I REPARACIÓ
ELECTRICITAT - FONTANERIA
AUTOMATISMOS

Enric Morera, 37
Tel. 379 03 29
08820 EL PRAT DE LLOBREGAT (Barcelona)

S'unifica la lliga juvenil de futbol-sala a Sant Cosme

El passat mes de novembre es va iniciar la tercera lliga de futbol-sala juvenil de Sant Cosme, que enguany s'ha organitzat a partir de la unificació de les lligues de la «Asociación de vecinos Sant Cosme 26 de septiembre» i la «Associació d'ex-alumnes del col.legi públic Bernat Metge».

Aquesta lliga intenta reunir joves d'entre 16 i 20 anys que no estiguin federats en cap altra modalitat futbolística i que, d'aquesta manera, trobin una lliga a la seva mida.

Segons manifesten dos dels organitzadors de la competició, José Manuel Hurtado i Oscar Jurado, *«la unificació pretén reduïr les despeses, organitzar-nos de manera més àgil i poder agrupar més equips en competició. Cal tenir clar que aquesta és una lliga feta per gent jove i destinada a gent jove».*

La lliga, que en aquesta edició compta amb la participació de 10 equips, es disputa a doble volta a les pistes del col.legi públic Bernat Metge i a la pista de Sant Cosme, enfront del camp de futbol. Com a innovacions destacades respecte anteriors edicions, cal destacar que els partits es disputen a rellotge aturat, fet que evita les reiterades pèrdues de temps, i que a diferència de la lliga amateur d'El Prat, els jugadors en pista són solament cinc, quatre i el porter. Paral.lelament a la disputa de la lliga, s'ha organitzat per primera vegada la «Copa memorial Antonio Martín», la primera eliminatòria de la qual s'ha disputat durant els mesos de desembre i gener.

Tot i que en aquest moment són dues associacions les que organitzen la lliga, no es descarta la possibilitat que en la propera campanya altres entitats es decideixin a participar-hi i a formar, per tant, una lliga més estructurada i sòlida.

En l'aspecte econòmic, cal destacar que la organització disposa d'un pressupost de 790.000 pessetes, de les quals gairebé un terç es destinen a pagar els arbitratges. Malgrat que no es reben subvencions, cal no oblidar les ajudes que l'organització ha rebut: *«l'Ajuntament d'El Prat i la A.P.A. del col.legi Bernat Metge ens cedeixen les pistes i aquest fet suposa un gran estalvi. A nivell personal, el regidor d'Esports, Antoni Rodés, ens ha ajudat molt».*

Pel que fa al futur de la lliga, els seus organitzadors no descarten la possibilitat d'una subvenció i projecten la probable ampliació de la competició, ja que 7 equips han mostrat el seu interès en prendre-hi part la propera temporada. En un futur més immediat, però, s'està acabant d'el.laborar la revista «el golazo», una petita publicació quinzenal que recollirà informació de la lliga i que tindrà un tiratge aproximat de 250 exemplars.

Acabarem amb un missatge dels organitzadors: *«La gent que estigui interessada en participar a la lliga que s'animi, així es podrà fer una lliga més gran. Creiem que per pagar 1500 pessetes d'inscripció i jugar 18 partits ningú no es pot tirar enrera, ja que en un sol cap de setmana les pots gastar senceres en altres diversions. El preu, per tant, no val com a excusa».*

A continuació, reflectim els primers classificats de la lliga en la seva tercera jornada, tot procurant realitzar un seguiment de la lliga en els propers periòdics.

1-Ex-alumnes Bernat Metge	5 pts.
2-Cervecería Pleyades	5 «
3-La Peña	4 «

JAUME MONÉS FEU

Futbol-sala amateur

Disputada la última jornada del año y antes del parón navideño, los tres líderes de cada una de las divisiones continuan sin conocer la derrota. El conjunto del Forn Nou en división de honor, Iniciativa Prat en la primera y el equipo de la Azzurra FS en la segunda mantienen la imbatibilidad.

Clasificaciones

División de honor (J.8)

	PJ	Ptos.
1. Forn Nou	7	13+5
2. Casa Alcalá	7	10+4
3. Limbo CSR	8	10+2

Goleador: Antonio Castillo (La Peña) con 19 goles.

Primera división (J.8)

	PJ	Ptos.
1. Iniciativa Prat	7	13+7
2. Els Primers	7	11+5
3. CD The Family	7	10+4

Goleador: Rufino Carbonero (CD The Family) con 18 goles.

Segunda división (J.8)

	PJ	Ptos.
1. Azzurra FS	7	13+7
2. Peña Sole	6	10+4
3. Xampanyeria Aragón	6	10+2

Goleador: Antonio Figueras de Haro (X. Aragón FS) con 16 goles.

Arriba, Azurra F.S.; sobre estas líneas, Delta 93-94

Meritori balanç del Club Voleibol Prat en el debut lliguer

El Club Voleibol Prat ha iniciat el seu periple a la competició lliguera en les categories júnior i cadet, tant masculí com femení. Els resultats obtinguts en les jornades disputades són dispars, contrastant l'excel.lent marxa del júnior masculí «B» -que opta a quedar primer de grup-, el bon balanç del júnior i cadet femenins i el negatiu inici del cadet masculí. Cal ressaltar la igualtat mostrada en els partits disputats pels pratencs i solament la poca experiència en aquest tipus de competicions ha causat les derrotes finals. De tota manera és destacable el fet que l'equip júnior i cadet femení han començat a guanyar partits en les darreres jornades, circumstància que fa intuir una ràpida adaptació a la nova competició. *(J.M.F.)*

Categoria Júnior masculí

	PJ	Pts.
1- C.V. Cornellà	6	12
2- C.V. Prat «B»	6	11
4- C.V. Prat «A»	6	8
6- Licée Français	6	7

Categoria Júnior femení

	PJ	Pts.
1- C.V. Vilassar Mar	5	10
3- C.V. Prat	5	7
6- I.P.F.P. La Mercè	5	5

Categoria Cadet masculí

	PJ	Pts.
1- EPSA	6	10
5- C.V. Prat	6	6
6- Escola Roca-Catalònia	6	4 (**)

Categoria Cadet femení

	PJ	Pts.
1- C.P. Josep Pujol	6	11
3- C.V. Prat	6	8
6- A.E. Sagrat Cor	6	5 (*)

(Nota: *-1 punt de sanció)

La plantilla del júnior «A». A dalt i d'esquerra a dreta: Toni, Josep, Ricky, Eze, Isaac, Dani, Josep i Joan -entrenador-. A baix: Juli, Albert, Jordi, Queco, Gonsu, Txuso i Juanma

Joan Carles Castañé, en plena activitat

El nedador paralímpic Joan Carles Castañé està realitzant des del passat 1 de setembre un màster sobre el Mestratge de Comunicació i Esport, organitzat per la Universitat Autònoma de Barcelona, el Centre d'Estudis Olímpics i de l'Esport i el col.legi de Periodistes de Barcelona.

Castañé ha estat un dels quatre afortunats als quals se li ha concedit una beca al 100% de la matrícula, mercès al patrocini de la ONCE. El màster consta de 350 hores de mestratge, a les quals s'han d'afegir les 50 hores de pràctiques. La finalització d'aquests estudis especialitzats es produirà al proper mes de juny. A més d'aquesta dedicació, el popular nedador pratenc va participar el passat 23 de desembre al primer curs de tècnic d'esport base, adreçats a tècnics en esport adaptat -per a l'ensenyament de persones amb disminució física-. En aquest curset, a més de Castañé, van prendre-hi part els pratencs David Ruiz i Yolanda Durán -del Club de Disminuïts Prat- i Vicenta López, actual secretaria de la Federació Catalana d'Esports per a Minusvàlids.

Joan Carles Castañé s'ha mostrat, alhora, molt il.lusionat per la propera obertura de la piscina nova, ja que l'existència de nombroses barreres arquitectòniques a la vella piscina municipal dificulta molt la correcta realització dels cursets de natació per a les persones amb disminució física. *(J.M.F.)*

Programa d'actes del Club Natació Prat

El CN Prat participarà el proper dia 22 de gener a la lliga de la Federació Catalana de Natació, que es disputarà a la piscina municipal del CN Calella i en què, a més del club anfitrió i els pratencs, hi prendran part el CN Viladecans i el CN Sant Adrià.

Posteriorment, l'entitat pratenca prendrà part als campionats de Catalunya, que es celebraran a les piscines de Montjuïc i del CN Granollers els dies 27, 28, 29 i 30 de gener, en què competiran set representants del CN Prat, que realitzaran un total de 13 proves.

Cal destacar, a més, la participació del Club Natació Prat el passat mes de desembre a la Copa Nadal de Travessia al port de Barcelona, en què competiren Virgínia Soler i Leandra González -categoria júnior femení-, Pilar Ortiz -absolut femení-, [redacted] -júnior masculí- i Josep Manel Felipe i Jordi Camps, en categoria absoluta masculina. *(J.M.F.)*

SERVIMATICA-PRAT, S.L.

INFORMATICA-OFIMATICA-VENTA-REPARACION-MANTENIMIENTO

INFORMATICA:

Ordenadores, Impresoras, Plotters de dibujo
Programas (standard y medida), Papel continuo,
Impresos, Diskettes, Mobiliarios, Libros, etc.

OFIMATICA:

Máquinas escribir, Calculadoras, Registradoras,
Fax, Fotocopiadoras, Destructoras de papel,
Encuadernadoras, etc.

CONCESIONARIO OFICIAL BAJO LLOBREGAT
SERVICIO DE ASISTENCIA TECNICA

Avenida Virgen de Montserrat, 212 - Teléf. y Fax 370 80 57
08820 EL PRAT DE LLOBREGAT (Barcelona)

OLIVER HNOS.

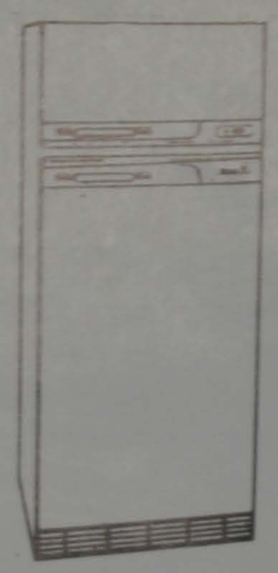

VENTA DE ELECTRODOMESTICOS

Garantía Total

REPARACIONES Y RECAMBIOS

SERVICIO POST-VENTA PROPIO
POLIZAS MANTENIMIENTO

Rosa Ribas Parellada, 27
TELEFONO 379 52 84
08820 EL PRAT DE LLOBREGAT

SERVICIO TECNICO:
JASO - Equipos de Obras, S.A. - T. 801377-8-9
IDIAZABAL (Guipuzcoa) España

DELEGACION

GRUPRAT, S. A.

3709001 - 3799321

AUTO-GRUAS HIDRAULICAS
MASNOU, 18 LOCAL 2º PRAT DE LLOBREGAT
3709001 - 3799321

ATIC

ARQUITECTURA I ENGINYERIA

Santiago Rusiñol, 10, àtic 4a. - Castella, 1
☎ 370 70 47
08820 EL PRAT DE LLOBREGAT (Barcelona)

LEGALIZACIONES MUNICIPALES
APERTURAS DE COMERCIOS
LEGALIZACIONES INDUSTRIALES
PROYECTOS DE CONSTRUCCION INDUSTRIAL
PROYECTOS ELECTRICOS
CALCULO DE ESTRUCTURAS
INSTALACIONES CONTRA INCENDIOS

Si ahora no te lo compras, ¿A quién echarás la culpa?

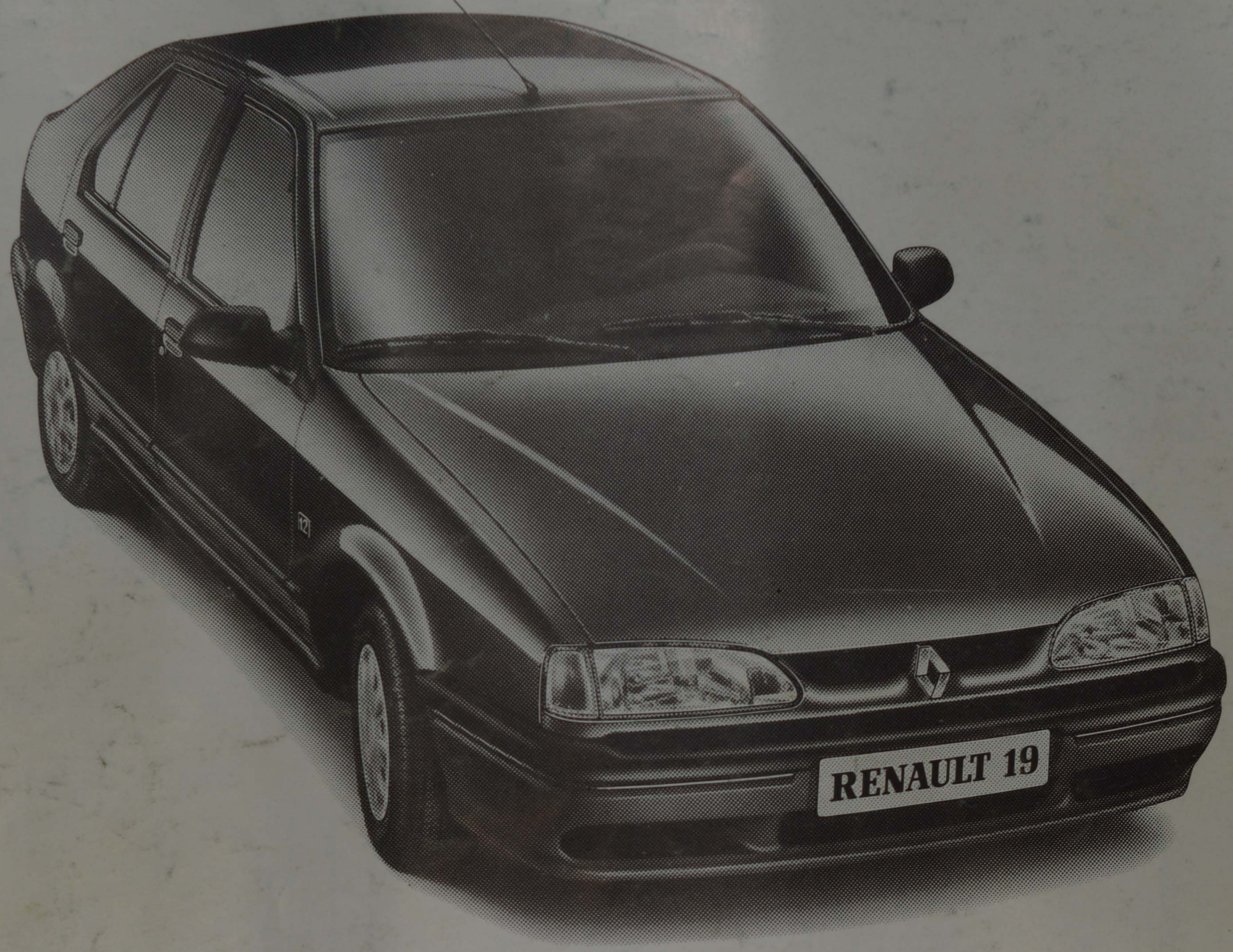

Desde 19.000 ptas. al mes* el primer año.

Entrada: 460.000 ptas. (12 cuotas al año).

Pero aún siendo excepcional, esta posibilidad no es única. Puedes acceder a otras condiciones de financiación, hasta 48 meses y desde tan sólo el 10% de entrada.

Pregunta en tu Concesionario Renault o infórmate en el 900 100 500.
Ahora puedes conseguir tu Renault 19 desde **1.460.000 pts.**

RENAULT 19

¿Qué culpa tienes tú si conseguiste lo bueno?

RENAULT

* Oferta RENAULT FINANCIACION válida hasta el 31.1.94 en Península y Baleares: RENAULT 19 RL 1.2 3p. 1.460.000 ptas. (con promoción, IVA, Transporte e impuesto de matriculación incluídos). Entrada: 460.000 ptas. Financiación a 48 meses. 3 años restantes 29.000 ptas./mes. (12 cuotas/año). Tipo nominal: 11,44%. T.A.E. 12,89%. No acumulable a otras ofertas promocionales.

Ven a verlo a:

RENAULT

CONSAVA 3, S. A. Autv. Castelldefels Km. 5,8 Frente Pryca - Teléfono 370.34.11
AUTO TORRAS Calle Joan Maragall, 41 - Teléfono 379.05.82

Nº R.B.E. 789
LINTAS