

# Delta

LLOBREGAT

EL PRAT, FEBRER 1995 ANY XVIII N° 186 PREU: 200 PTES.

## Editorials

Estrany silenci sobre la contaminació de l'aquífer

# Una nova amenaça al territori

L'administració expropiarà 200 metres de costa

El DELTA ha quedat finalista del premi Tassis Torrent

Pau Vilà deixa el PP sense representació a l'Ajuntament

La Seda comença a perfilar el seu futur

Nou rècord mundial paralímpic de Rubén Álvarez

Narcís Serra va presentar el candidat del PSC a l'alcaldia d'El Prat





PRODUCTOS CONGELADOS

## DEL MAR A LA MESA

PESCADOS Y MARISCOS DE LA MEJOR CALIDAD, AL MEJOR PRECIO

PRUEBALOS Y REPETIRAS

Edificio Frigoríficos PASAPESCA  
Polígono Industrial Pratense  
(Cerca de Mercabarna)  
08820 EL PRAT DE LLOBREGAT - Barcelona  
Tel. (93) 478 28 48 • Fax (93) 478 36 73

# API



## FINCAS MIRÓ®

JOAQUÍN MIRÓ TRASERRA

### CENTRAL:

Avda. V. Montserrat, 145  
Tel. 379 36 30 - 39 66  
Fax 379 52 00  
08820 EL PRAT DE LL.

Valencia, 247, 1º, 1ª

Tel. 215 81 33

Fax 487 17 58

08007 BARCELONA

Avda. V. Montserrat, 45

Tel. 478 08 18

08820 EL PRAT DE LL.

# MUEBLES

# EXPO MOBI

## ¡¡INCREIBLE!!

POR SOLO ~~159.900~~ Pts.

AHORA **149.900** Pts.

LE DAMOS...

- LIBRERIA APILABLE 240 cms.
- MESA CUADRADA EXTENSIBLE
- 4 SILLAS
- SOFA 3 PLAZAS
- SOFA 2 PLAZAS
- MESA CENTRO
- CAMA CON DOS MESITAS, COMODIN
- SOMIER DE LAMINAS
- COLCHON MATRIMONIO



CREDITO  
FACIL

Abierto  
sábados  
tarde

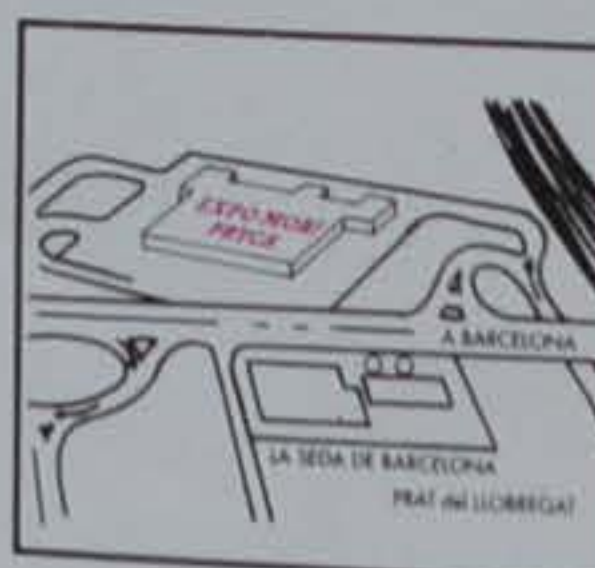

**BARCELONA PRYCA-PRAT**  
Autovia de Castelldefels,  
Km. 5  
T. 370 72 02

Horario:  
De lunes a sábado  
de 10 a 22 h.

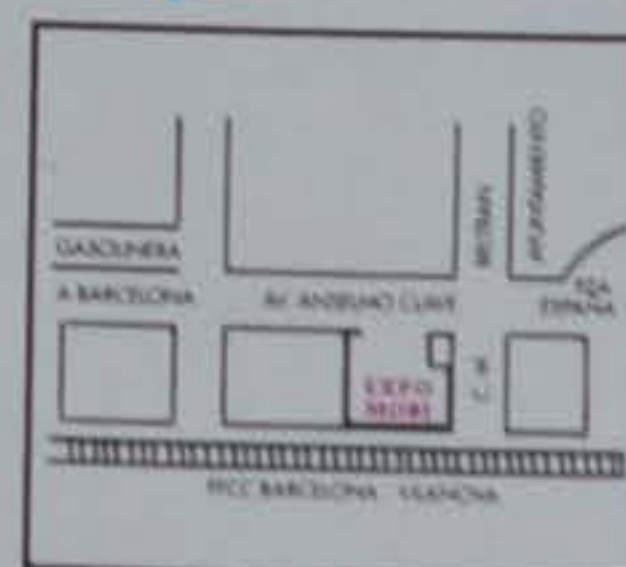

**PRAT DE LLOBREGAT**  
Anselm Clavé, 5  
T. 379 37 98

Horario:  
De lunes a sábado  
de 9 a 13 h.  
y de 17 a 20,30 h.

### ...TODO UN PISO

## **EXTRAÑO SILENCIO SOBRE LA CONTAMINACIÓN DEL TRICLOROETILENO EN LAS AGUAS DEL ACUÍFERO DEL LLOBREGAT**

Resulta sospechoso el silencio oficial de las administraciones autonómicas y locales sobre la contaminación del acuífero a pesar del tiempo transcurrido.

Pero en otro tema pararelo, como la contaminación de las aguas subterráneas del río Tordera que abastecen a más de 150 mil personas, se detectó el foco contaminante en 24 horas y la empresa contaminante, radicada en Sant Celoni, fue obligada a detener los vertidos que arrojaba en una riera afluente del río Tordera.

La prensa barcelonesa ha tratado el tema con amplios reportajes y la solución de la Conselleria de Medi Ambient ha sido rápida y contundente.

En el caso que nos afecta directamente, como el del tricloroetileno detectado en el agua de nuestro acuífero, ha transcurrido casi un año y nadie ha podido confirmar el origen del mismo. El agua que suministra la empresa municipal Aigües del Prat SA, viene en mayor caudal de la empresa que explota el agua superficial del río Llobregat a un precio que casi duplica el que la empresa municipal factura a sus abonados y tampoco se tiene prisa por solucionar el problema.

Como nadie ofrece duros a cuatro pesetas, alguien deberá realizar las cuentas precisas para que los números cuadren si se compra el agua a un precio superior al que se factura. Y lo más importante, habrá que detectar de una vez el foco contaminante y después pedir responsabilidades a quien proceda.

# Delta

LLOBREGAT

## SUMARI

Entrevista a Pau Vilà

PÀGINA 5

Safareig electoral

PÀGINA 9

Bústia

PÀGINES 16 i 17

Entrevista a Àngela Jové

PÀGINA 21

Recaptades 400.000 pessetes per la lluita contra el càncer

PÀGINA 29

Se reobre la polèmica del "Mas Blau"

PÀGINA 47

Temps de Lleure

PÀGINES 51 A 54

Cuevas y Saavedra, nuevos récords del mundo y de España

PÀGINA 68

El proper DELTA és previst que aparegui a la venda el divendres dia 24 de març

### EDITA ASSOCIACIÓ CULTURAL "DELTA DEL LLOBREGAT"

Redacció i Administració: Pau Casals, 47 baixos. Telèfon i fax: 379 05 33

#### CONSELL EDITORIAL

President

Jaume Monés i Albet

Sots-Presidents

Josep Maria Canalias i Balletbó

Alfredo Garcia i Vela

Secretari

Pere Manuel Azuara i Danís

Director

Jaume Monés i Albet

Caps de secció

T. Espigares (esports), M. Domènech (cultura)

Fotos d'actualitat

Carles Juscafresa

Disseny

Glòria Escrig

Relacions públiques i

publicitat:

Joan Miñarro

Imprimeix

Gráficas Fomento

Perill, 8

08012 Barcelona

(≡) ACPC

Delta, el periódic del Prat, no es fa responsable de l'opinió expressada en els articles signats. La línia del diari queda recollida en la pàgina editorial D.L.B. 43419 - 1977

Crònica del ple. S'aprova l'oferta pública d'ocupació de l'Ajuntament per l'any 1995

# Pau Vilà deixa el PP i el deixa sense representació a l'Ajuntament

Una sessió plenària de tràmit, curtíssima -no va arribar a una hora-, i sense esdeveniments remarcables, a excepció que serà recordada com l'última a que va assistir Pau Vilà com a portaveu dels populars, qui després de la seva decisió d'abandonar la formació política deixa el PP sense representació a l'Ajuntament, a pocs mesos de les eleccions municipals.

S'ha aprovat l'oferta pública d'ocupació de l'Ajuntament per l'any 1995. Aquesta oferta inclou tres places d'auxiliar administratiu, dues places de conserge, una plaça de tècnic de formació-ocupació i una altra de tècnic auxiliar de Cultura i Joventut, dues places d'oficial de manteniment, tres places de recepcionista, una plaça d'enginyer superior, una d'assistent social, i una altra d'educador especialitzat. Quant a la Policia Local, s'han ofertat dues places de sergent, altres dues de caporal i quatre places d'agent.

La rectificació del padró municipal d'habitants posa en evidència un petit descens de la població pratenc, que es situa als 64.987 habitants, quan l'últim donava una xifra superior als 65.000 habitants. Es va aprovar també el pla parcial d'ordenació del sector de Cal Gana, a la intersecció de la carretera de la Bunyola amb l'avinguda Onze de Setembre.

## Augment de sou del coordinador municipal pel Pla del Delta

Al l'àrea d'alcaldia, es va ratificar l'augment de les retribucions de Lluís Barba Boada com a coordinador de les actuacions municipals al Pla d'infraestructures del delta del Llobregat. Amb la pujada de sou de 60.000 pts mensuals, aquest sobrepassa els 7.000.000 de pts anyals brutes.

S'ha decidit concertar un crèdit amb el Banco de Crédito Local per import de 235.825.000 pts destinats a finançar el pla de compensació del sector Ribera Baixa, i un altre per refinançar el capital pendent d'amortització de préstecs concertats entre l'Ajuntament d'El Prat per valor de 2.118.011.039 pts.

MA. JOSÉ MARTÍN

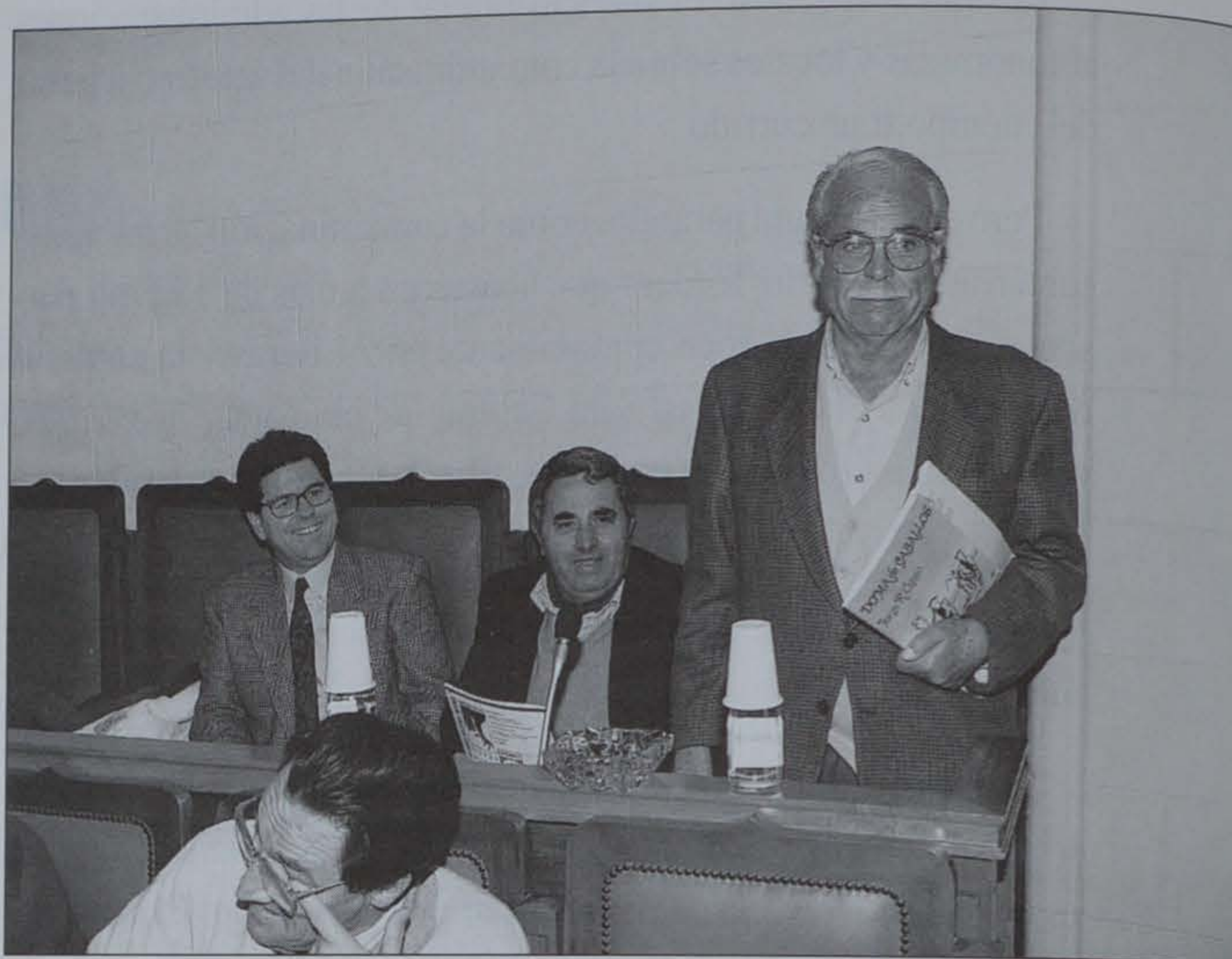

Moment en el que Pau Vilà va deixar el seu escó

## Tejedor critica el recorte presupuestario de la Generalitat

El alcalde del Prat, Lluís Tejedor, denunció el pasado 5 de febrero, la falta de recursos que padecen las haciendas locales y criticó el recorte presupuestario de la Generalitat que «este año destinará a los ayuntamientos 10.000 millones de pesetas menos que el anterior».

Tejedor ilustró su queja con la lectura de una carta que un niño del Prat remitió hace poco a los RR.MM., después de lo cual advirtió que «desde el Ayuntamiento no podemos hacer una carta a los RR. MM., sin antes saber lo que tenemos».

Estas manifestaciones fueron realizadas en el transcurso del acto de clausura de las III Jornadas de Política Municipal, organizadas por IC y que tuvieron lugar en el teatro del centro cívico «Jardins de la Pau».

A las citadas jornadas asistieron unas 150 personas, en su mayor parte dirigentes de entidades locales, que participaron en las tres mesas redondas. Entre las propuestas formuladas destacan la creación de sendas concejalías dedicadas a la mujer y a la solidaridad.

Lluís Tejedor, que lleva 13 años al frente de la alcaldía del Prat, ha sido recientemente ratificado para volver a encabezar la candidatura de IC en las próximas elecciones municipales. En las citadas jornadas, el alcalde reclamó insistentemente la mayoría absoluta para seguir gobernando el Ayuntamiento del Prat.

MANUEL DOBAÑO

PERRUQUERIA

LYDIA

Unisex

C/. Joan Maragall, 55 - Telèfon 370 65 02  
08820 EL PRAT DE LLOBREGAT (Barcelona)

RADIO TAXI PRAT

370 16 11

SERVEI PERMANENT

Serveis a empreses, carretera, especials...

Tras 24 años en cargos municipales

# Pau Vilà deja el Partido Popular por el que se presentó como independiente en las últimas elecciones

Comenzó su carrera municipalista en el año 1967, elegido por el tercio familiar permaneciendo en aquel ayuntamiento pre-democrático 16 años.

Llegada la democracia, hace ocho años el PP le propuso encabezar sus listas en calidad de independiente y ahora, antes de finalizar la legislatura, surgen problemas de entendimiento con algunos militantes, lo que le ha llevado a presentar la dimisión de su grupo municipal, pasando al grupo de no adscritos.

*¿Por qué toma esta decisión?*

Se me ha creado una situación incómoda dentro de la agrupación del PP en El Prat. Soy una persona muy sensible y a pesar de estar curtido en los quehaceres políticos, no tolero que se dude de mi generosidad y honestidad precisamente por compañeros del PP.

*¿Podría ser más explícito?*

Se trata ni más ni menos de que a estas alturas se me acusa de no aportar mi asignación económica que me reporta el cargo, en beneficio del partido. Pero vayamos por partes: durante los ocho últimos años he puesto a disposición del partido un local de 80 m<sup>2</sup> con los gastos de agua y luz todo a cuenta mía. Cuando se ha efectuado cualquier acto o presentación de candidatura los gastos han corrido a mi cargo; y que ahora cuestionen la falta de colaboración, la verdad, me parece ridículo y fuera de contexto.

*¿No será que no contaban con Ud. para encabezar las próximas listas?*

Pienso que este puede ser uno de los motivos, pero conmigo se han equivocado porque lo hubieran tenido muy fácil, ya que no tenía intención de seguir en el Ayuntamiento.

*¿Cómo dejará Ud. 24 años, una parte de su vida en el Ayuntamiento?*

He sido siempre defensor de la propiedad privada y, por descontado, me han preocupado muchísimo las afectaciones que estamos sufriendo los ciudadanos del delta. Y mire por

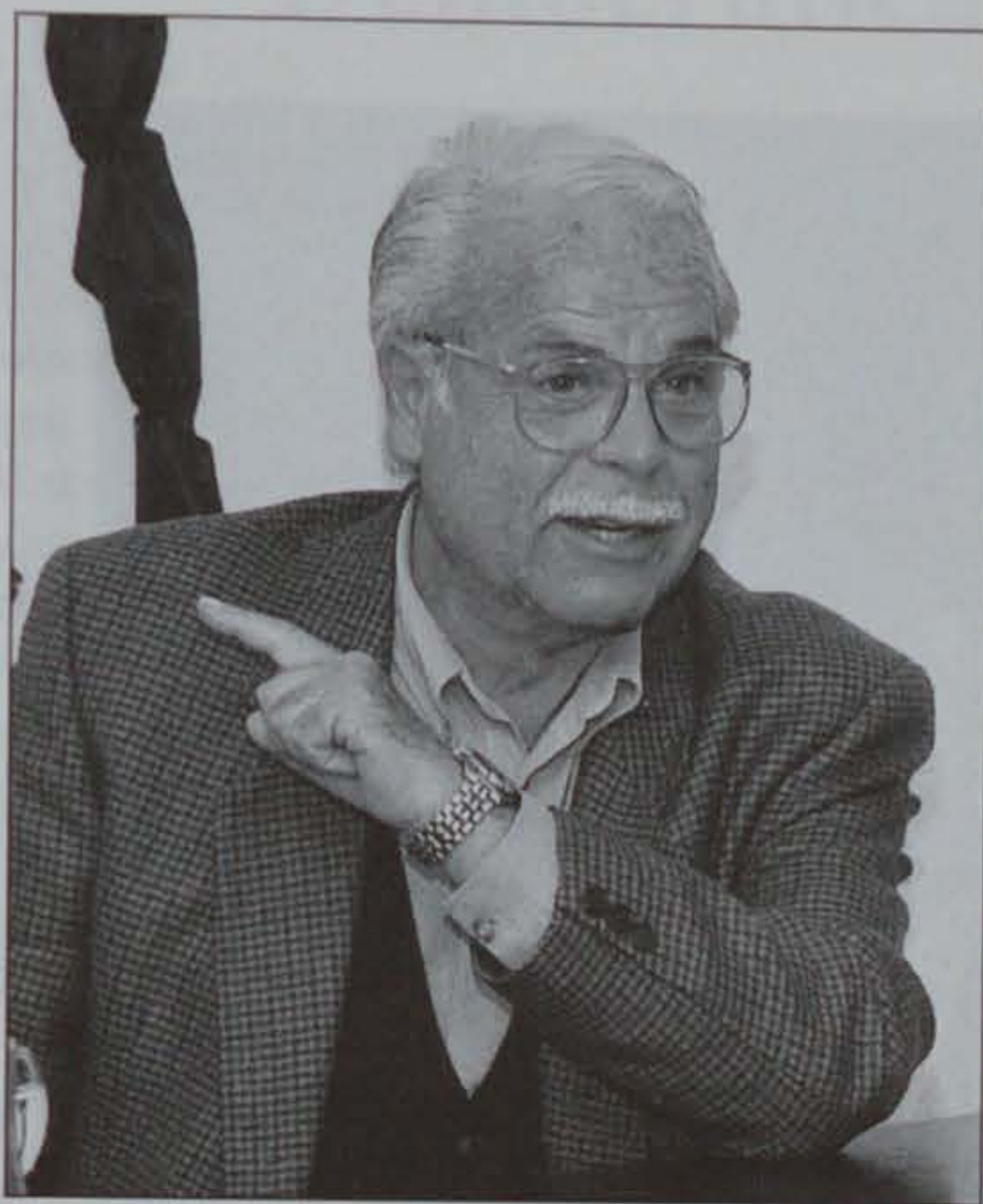

Pau Vilà

donde, el noventa por cien de mi patrimonio está afectado por el desvío del río Llobregat. El resto me lo va a expropiar el Aeropuerto. Y para perjudicarme más, las tierras calificadas 22a) ahora, para que la administración se ahorre dinero, las vuelven a recalificar dejándolas en agrícolas y así el precio de la expropiación será muchísimo más barato. Pero lo peor es que no puedo disponer de estas tierras de las que mal vivo desde hace 25 años.

*Ud. que ha sido galardonado recientemente con el título de charlista de honor. ¿No quedará dañada su imagen al dimitir del PP?*

Pienso que no. Tengo la conciencia muy tranquila ya que siempre he procurado el bien para el partido, en el que nunca he militado. Pero tengo muy buenos amigos en el PP, amigos que poco a poco han dejado de pertenecer a la ejecutiva por discrepancias.

*¿No se tomaban las decisiones colectivamente?*

En absoluto, yo puedo afirmar que en los

últimos ocho años me han dejado totalmente solo, nunca me han asesorado para presentar mis alegaciones mejor documentadas y las ejecutivas locales han pasado olímpicamente de mis actuaciones municipales.

*¿Así deja la política dolido?*

Dejo la política con la cara bien alta, porque la política es como otras cosas en la vida, si actúas con honradez nunca te pueden sacar los colores, y yo creo que he actuado correctamente. Otra cosa es que el PP se quiera renovar y para ello hayan pretendido arrinconarme.

*¿Y ahora que hará?*

Primero, terminar la legislatura hasta el 28 de mayo. Después irme a mi casa, cultivar las tierras hasta que el desvío del río me la expropie y, sobre todo, seguir cosechando amigos, que es lo mío.

*¿Rencor al PP?*

En absoluto, las siglas siguen ahí y muy bien puestas. Otra cosa son los miembros de la ejecutiva local, pero ya se sabe, los hombres pasan y las ideas quedan.

*¿Nostalgia por dejar el Ayuntamiento?*

Mire, he visto corporaciones de distintos colores, he cosechado amigos y afortunadamente muy pocos enemigos, he sido defensor de la familia y del municipio, he dejado 24 años de mi vida en el Ayuntamiento de mi ciudad y si a mis 64 años algunos compañeros no me quieren, pues lo consideraré como una anécdota.

Por la tarde, después de realizar esta entrevista se celebró el pleno municipal. Pau Vilà, en el primer punto de la orden del día, renunciaba a pertenecer al grupo municipal del PP. Previamente, se había cambiado de asiento, ocupando la última silla como si fuera un recién llegado tras 24 años de vida municipal y de haber ocupado incluso el sillón del alcalde. En ese día, el concejal no adscrito Pau Vilà entró a formar parte de la historia municipal con dignidad.

JOAN MIÑARRO

CERVECERIA  
BRASERIA

EL TIROL

Especialidad en:

- CERVEZA DE IMPORTACIÓN
- TOSTADAS Y CARNES A LA BRASA
- PATATAS AL TIROL

Ctra. Marina, 21 Tel. 478 69 57 08820 EL PRAT

# José Ferrer Justicia candidato a alcalde de El Prat



Residente en El Prat desde 1968  
Edad 42 años  
Nacido en Alamedilla (Granada)  
Casado con tres hijos  
Licenciado en Derecho en 1989

Ejerce la abogacía en su despacho profesional

Veinte años de experiencia en el movimiento asociativo (Asociaciones de Vecinos

(Elegido concejal socialista en las últimas elecciones municipales

*El vice-presidente del Gobierno Narcís Serra, apoyando la presentación oficial del candidato a la alcaldía de El Prat*

**PSC** 

## Presentación oficial del candidato Socialista

El pasado 3 de febrero, se celebró una cena multitudinaria, con la participación de más de 500 ciudadanos para apoyar la candidatura de José Ferrer Justicia a la alcaldía de El Prat. "Con la ilusión de tantos amigos y amigas aquí reunidos y con el objetivo de alcanzar la alcaldía de El Prat, solamente me cabe felicitar al candidato porque veo que goza de una enorme popularidad" dijo el vice-presidente del Gobierno Narcís Serra en el transcurso del acto

## Declaraciones en exclusiva de Narcís Serra

DELTA consiguió entrevistar al vicepresidente del gobierno, Narcís Serra, antes de que abandonara El Prat tras el acto de presentación oficial del candidato a la alcaldía por el PSC, José Ferrer. La pregunta que flotaba aquel día en el ambiente no era otra que como valoraba la recusación del juez, Baltasar Garzón, por parte del ex secretario de interior, Rafael Vera.

Serra no eludió el compromiso y su breve respuesta fue la siguiente: «Como miembro del Gobierno no hago, en absoluto, ninguna valoración sobre elementos de un proceso judicial. Mantengo la independencia respecto a lo que han de ser las actitudes de los jueces o de las personas que están involucradas en los procesos y, por lo tanto, no hago comentarios».

MANUEL DOBAÑO

## Celebració a El Prat, dels 20 anys de la fundació de Convergència Democràtica de Catalunya

El passat 30 de gener, al local de CDC d'El Prat, es va celebrar un acte en commemoració dels 20 anys de la fundació de Convergència Democràtica de Catalunya amb la presència del seu actual secretari d'organització Ramon Camp, que va fer una reflexió sobre el que ha significat aquest partit en la societat catalana recent.

Prèviament i des de l'oposició al franquisme, es va mantenir la idea de país i es va abordar la fi de la dictadura amb les dues idees fonamentals: Democràcia i Autonomia, i això s'havia de defensar fent política des d'una posició interclassista i basada en la convivència i la construcció nacionalista.

### Ara és la primera força política catalana

Això és el que ha fet de CiU la força majoritària del país, per la seva condició de punt de trobada, que ja es va acomplir en els seus orígens deguts a la fusió de diversos partits i la formació d'una coalició amb Unió Democràtica de Cata-

lunya. Des de l'any 79 CiU ha passat d'ésser la quarta força política a ser actualment la primera força política catalana i amb decisió al govern de l'estat, degut a la seva visió plural del mateix. Això des de la definició de ser un partit sense dependència, és a dir, antisucursalista per definició, i és per això que, si bé s'ha fet una important contribució a la modernització de l'Estat, s'ha fet sempre defensant els interessos de Catalunya.

Es tracta d'una labor constant i a llarg termini per afavorir la catalanitat generacional i aconseguir un país de qualitat, convivencial, obert al món i on valgui la pena viure. Finalment Ramon Camp va remarcar trets importants de les fites aconseguides per CiU a la política Autònoma i Estatal des de la perspectiva de ser un partit interclassista, dotat d'un programa integrador i de progrés, a la recerca d'una societat plural i europeitzada i sense renúncies de cap mena a la identitat històrica i cultural.

CDC



**¡¡UN EQUIPO DE PROFESIONALES Y ESPECIALISTAS!!  
A SU SERVICIO EN:**



**Comercial Remola, s.l.**

Avda. Remolar, 75-77  
08820 El Prat de Llobregat  
(Barcelona)

**TEL. 379 98 31**



CONSTRUCCIONES  
Y REFORMAS



BAÑOS



FACHADAS  
Y PINTURA



ELECTRICIDAD  
FONTANERIA



CALEFACCION



S. TECNICO  
LAVADORAS



COCINAS



SANEAMIENTOS  
Y ACOMETIDAS



S. TECNICO  
CALENTADORES



AIRE ACONDIC.



MONTANTES



PAVIMENTOS  
YESOS, ETC.

**CODECU, S.L.  
CONSTRUCCIONES**

C/. Agramunt, 16 Bajos  
08820 El Prat de Llobregat  
(Barcelona)

**TEL. 478 03 03**

GARANTIAS EN FECHAS DE TERMINACION OBRAS

**PROYECTOS Y PRESUPUESTOS SIN COMPROMISO**

# Estos son los 5 candidatos a la alcaldía del Prat

Las cinco formaciones políticas que concurrirán a las elecciones municipales, a celebrar el 28 de mayo, están acabando de perfilar sus respectivas listas de aspirantes a ocupar algunas de las 25 concejalías que configuran el Consistorio local.

De momento, sólo se conocen los nombres de los candidatos a la alcaldía, quienes pronto empezarán a velar sus mejores armas, que no son otras que las que se concreten en unas atractivas propuestas programáticas para los electores.

En principio, llama la atención los aires de renovación que se aprecia en la mayoría de las diferentes candidaturas y que son las siguientes:

Por IC, Lluís Tejedor, actual alcalde del Prat, repite como candidato. Por el PSC, José Ferrer Justicia, un abogado de 42 años, procedente del movimiento vecinal, sucede a Joan Serret. Por CiU, Ramón Ribas i Forgas, un ingeniero técnico industrial y ex-funcionario municipal de 48 años, sustituye al Diputado, Pere Baltà. Por

el PP, Francisco Vera Vázquez, un estudiante de 5º curso de Derecho de 25 años, reemplaza de la candidatura, a Pau Vilà. Y por la ERC, Joan Camps Boy, un profesor de enseñanza secundaria y licenciado en Ciencias Económicas de 38 años. Este partido todavía no ha obtenido representación en el actual Ayuntamiento de (mocrático).

M. DOBAÑO

## Presentació oficial de Ramon Ribas com a nou candidat a l'alcaldia d'El Prat per Convergència i Unió

Ramon Ribas i Forgas, cap de llista de CiU per a les properes eleccions municipals del mes de maig d'enguany, va ser presentat oficialment el passat dia 30 de gener pel secretari d'organització de Convergència Democràtica de Catalunya, Ramon Camp, diputat al Congrés on es portaveu de la comissió de justícia.

Durant l'acte, celebrat a la seu de CDC d'El Prat de Llobregat, coincidint amb la celebració del 20 anys de la fundació de Convergència Democràtica de Catalunya, Ramon Camp va destacar la importància de les properes eleccions per consolidar el creixement de la representació territorial de CiU a tot Catalunya; després de vint anys, ara és el moment de la renovació i l'augment d'aquesta representació s'ha de fer a base de bons equips i qualificats representants que estimin el seu poble. En aquest aspecte Ramon Ribas és l'home adequat que respon a aquesta nova empenta per seguir caminant endavant.

Aquesta campanya podria marcar l'inici d'una situació política a El Prat, deixant enrera les majories absolutes, i per això cal fer costat a en Ramon Ribas, avançant amb una acció política quotidiana que pugui trencar les inèrcies actuals, consolidant i continuant el camí recorregut fins avui gràcies al treball que la gent de Convergència ha fet al Prat des del seu inici personificada en les dues darreres legislatures de'n Pere Baltà, actual portaveu de CiU a l'Ajuntament i diputat al Congrés.

Convergència i Unió ha desenvolupat els darrers quatre anys una intensa activitat en oposició a la política arbitrària que està duent a terme l'actual equip de govern, tant per part dels

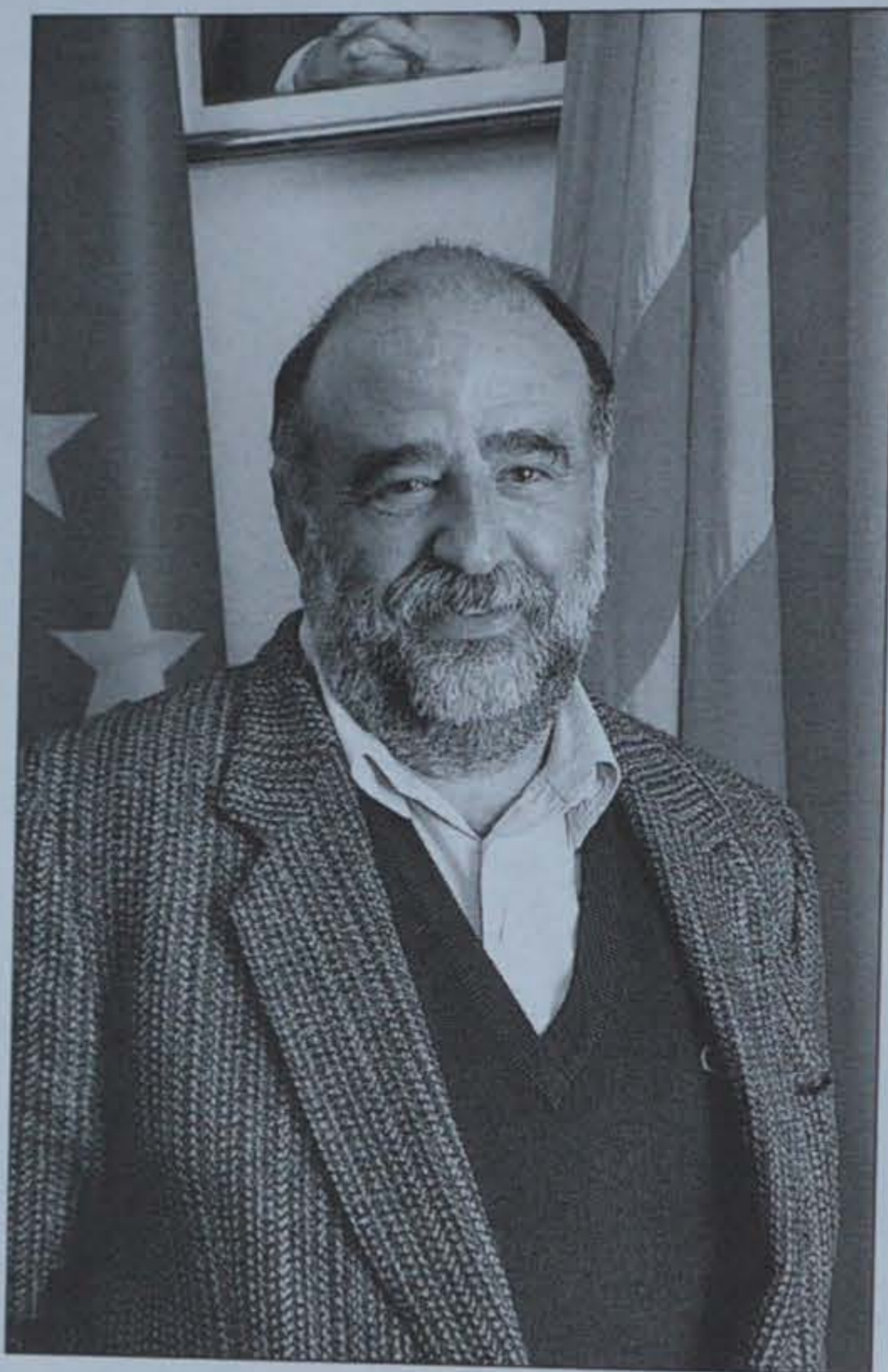

Ramon Ribas, candidat a l'alcaldia per CiU, va ser presentat oficialment per Ramon Camps

actuals regidors Pere Baltà, Jordi Torren i Francisco Olanda com dels militants locals, sempre des de la interlocució i recolzament amb el moviment veïnal i associatiu, col.laborant entre altres, en la discussió i consecució de projectes urbanístics, impugnant les ordenances fiscals abusives, desvetllant el greu deute municipal ocultant

durant tants anys, vetllant per la desaparició de camins veïnals que són patrimoni de tots, i molts altres temes importants pel nostre poble que continuen duent-se a terme sempre sense consultar ni informar als interessats.

El nou candidat a l'alcaldia, Ramon Ribas i Forgas, actual president adjunt de CDC a la nostra ciutat, va néixer al carrer Ferran Puig d'El Prat fa 48 anys, és casat i té quatre fills. Durant catorze anys va ésser Cap del Servei Municipal de Manteniment, fet que li comporta un gran coneixement de les qüestions municipals. Actualment exerceix la seva professió d'enginyer tècnic industrial en una empresa pública depenent de l'Àrea Metropolitana, en l'àmbit de les obres públiques. La seva vessant pública es va iniciar en el Moviment Escolta i va passar per la presidència de la Joventut Unida Pratenc, entitat cultural que va organitzar a El Prat, festivals de teatre de ressò nacional, activitats musicals, cicles de conferències, etc..., fins que va ser suspesa la seva activitat per ordre governativa, a causa de l'impuls democràtic que la JUP va donar a aquelles joves generacions de pratencs.

En la seva etapa com a president de la Creu Roja Local es va construir l'actual seu social i es va organitzar el servei d'ambulàncies. També va participar en la impulsió de l'actual Associació de Veïns del Nucli Antic. En la vessant esportiva cal recordar que va guanyar el Campionat d'Espanya absolut dels 20 Kms Marxa en categoria juvenil essent becari de la Residència Blume.

CDC

Al servicio de la empresa

**PIERA** ASESORIAS Y SERVICIOS  
CONSULTING EMPRESARIAL

Avda. V. Montserrat, 114, 1º, 1ª  
08820 EL PRAT DE LLOBREGAT  
(Barcelona)

Teléfono 379 57 04  
FAX 370 05 60  
Apartado de Correos 97



AGENCIA DE TRANSPORTES  
**SALVADOR, S.L.**

C/. Les Moreres, 99 Pol. Ind. "Can Estruch". 08820 El Prat de Llobregat (Barcelona)  
Tels. (93) 379 40 06 6 379 21 18 - Fax (93) 370 70 56 - Tel. Part. (93) 370 73 88



## Narcís Serra vino a apoyar al candidato del PSC, José Ferrer

Narcís Serra estuvo el pasado 3 de febrero en el polideportivo Sagnier, para apoyar con su presencia a José Ferrer, candidato del PSC a la alcaldía del Prat. El vicepresidente del Gobierno, clausuró el multitudinario acto político con un discurso que inició justo a medianoche y concluyó 20 minutos después.

En su parlamento, hizo una amplia reflexión de la actual situación política del país y no ocultó que «estamos pasando por unos momentos de clara crispación». Pero inmediatamente después, aclaró que «vamos a terminar la legislatura».

En otro momento de su intervención, acusó al PP y a IU de «actuar coordinadamente» para derribar al Gobierno y se detuvo especialmente en criticar a IU, formación política a la que calificó como «una izquierda muy especial que prefiere que gobierne la derecha», lo cual, dijo, «me parece vergonzoso» y añadió que «IU es la izquierda preferida del PP».

En relación con el pasado debate sobre el estado de la nación, Serra adelantó que este debería permitir «el diálogo sosegado de todas las fuerzas políticas». Al final de su discurso, no quiso hacer declaraciones y abandonó el recinto del polideportivo en olor de multitudes.

Corren tantas llistes de nous regidors, que aquests no volen donar publicitat perquè podrien perjudicar a uns i beneficiar a d'altres. De moment, només podem dir que hi haurà canvis molt significatius i que si més no figuraran dos funcionaris de l'Ajuntament i sobretot les dones no ocuparan el percentatge que els hi pertoca. Com sempre, les llistes les fan el homes; el PSC i IC que tan prediquen la igualtat de sexes a l'hora de la veritat se'n obliden de les dones. L'eslògan «un home, un vot» està bé. Però, i una dona?.

\*\*\*

De momento lo que si podemos anunciar es que por lo menos 11 miembros del actual consistorio no repetirán. Será la renovación mas numerosa de los 16 años de democracia y las mas alta del PSC y CiU. Los convergentes descabalaran 2 de tres escaños, el PSC descabalará 4 de siete, dejando únicamente las tres vacas sagradas, los dos concejales no adscritos dejarán tambien el carrusel político y en I.C. que mantiene una férrea disciplina, manifiestan que únicamente cambiaran 3 concejales de 13 entrando dos mujeres,

# Safareig Electoral

creando incluso una concejalia específica del sexo femenino.

\*\*\*

Nos equivocamos cuando predeciamos que Pau Vilá iría de número uno en la listas del PP. Ahora y tras una tumultuosa reunión, el veterinario mas popular de El Prat, no solamente no irá en listas sino que deja la formación política

Asamblea d'ERC per l'elecció del cap de llista a les eleccions municipals del 28 de maig

## Joan Camps serà el cap de llista d'ERC el 28 de maig

El passat dissabte 11 de febrer, al Centre Cívic Jardins de la Pau es va celebrar l'assemblea local d'ERC. El principal punt de l'ordre del dia va ser l'elecció del cap de llista d'aquesta formació a les eleccions municipals del 28 de maig.

Joan Camps, economista de 38 anys, va ser escollit cap de llista per una majoria aclaparadora amb el 97% dels vots emesos. Ja va encapçalat la candidatura d'ERC a les passades eleccions municipals i actualment és president nacional de l'àrea d'Economia i Hisenda d'ERC.

### Línia programàtica d'ERC

En la mateixa assemblea, en Joan Camps va exposar la línia programàtica i estratègica d'ERC, que marcarà la campanya de les eleccions del 28 de maig. Aquesta línia estarà basada en 4 eixos: 1. Per un Prat habitable, oposició als acords del Pla Delta que preveuen la desviació del riu, l'ampliació de l'Aeroport i Port, la desaparició de l'agricultura, la construcció d'una depuradora i d'una incineradora supracomarcals. Va destacar que aquest és el punt més important ja



Joan Camps

que defineix el model de ciutat que es proposa a la ciutadania. 2. Per una actuació ecologista integral i sense vacil·lacions. 3. Per una obertura de l'Ajuntament a la participació ciutadana i 4. Per una acció positiva davant la discriminació per motius de sexe i raça i solidària davant els col·lectius de la 3a. edat, minusvàlids, discapacitats, invidents, etc amb una acció pedagògica i preventiva.

«dicen que por discrepancias». Pau era demasiado popular en un partido que presume de popular y perdonen la redundancia. En menos de cien días, el pueblo llano responderá a la decisión del PP.

\*\*\*

En El Prat actuó recientemente un grupo musical que se hace llamar, «Mayoría Absoluta».

Nos consta que más de un partido político local lo quiere contratar para la próxima campaña electoral.

\*\*\*

Ahora que se acercan las elecciones municipales, seguramente volveremos a oír la cantinela esa de que la plantilla de empleados del Ayuntamiento está demasiado inflada y que hay un montón de funcionarios que se pasan el día prácticamente «tocando palmas».

Si esto fuera cierto, (que no lo creemos), proponemos la creación de unos originales grupos municipales de «palmeros» que animarían el cotarro y de paso se quitarán el frío.

De nada.

# El Prat

*Per viure-hi!*

Plaça de Catalunya

Exposició de Projectes

obert de 11 a 20 h • de dilluns a diumenge • del 3 de març al 2 d'abril de 1995



Ajuntament del  
Prat de Llobregat

# Safareig Oficial

Continuem amb l'any de les noces. Primer es la folklòrica Rocío Jurado i el seu torero Ortega Cano, segueix la Infanta Elena i el aristòcrata Jaume i a l'agost el nostre «solter d'or» del que no donem el nom, però una raó molt simple. Voldriem fer un concurs entre les caçadores de nois amb «sexapell», per veure si l'encerten. De moment Delta ha firmat l'exclusiva de les fotos de la boda que tindrà lloc a l'església barcelonina de Sant Jordi. La guanyadora del concurs, rebrà una invitació a la boda y sobretot a l'àpat a un important hotel de la Zona Franca.

\*\*\*

Oportuno fue nuestro compañero Dobaño. Se tropezó con los empleados que estaban colocando de nuevo la sargantana en la Plaza de la Vila. Manolo ni corto ni perezoso, sacó el papel y el bolígrafo y comenzó a tomar notas, incluso cogió el bote de cola anotó la marca por si vuelven a robar el bicho y poner a parir al fabricante de la misma. Coñas a parte, el bicho, la sargantana o el lagarto ahora está fuertemente adherido a la piedra que lo soporta. Los cacos lo tendrán más difícil.

\*\*\*

Recientemente nos ha llegado una filtración del MOPTMA en el sentido de que ascienden al director del Aeropuerto Alfonso de Alfonso y lo llevan a otro Aeropuerto más importante. El motivo fundamental son las duras negociaciones a que está acostumbrado con las administraciones locales. Recuérdese que el Aeropuerto no suelta un duro ni de tasas, ni de permisos de obras al Ayuntamiento de El Prat desde hace años. Al parecer otro Aeropuerto de primera línea paga a su ayuntamiento más de quinientos millones anuales en conceptos de tasas. Desde estos pagos les avisamos. ¡Ojo que viene Alfonso de Alfonso!

\*\*\*

A la 144 fira de la Candelera de Molins de Rei,

l'Associació de Criadors va instal·lar un stand amb els coneguts pollastres raça Prat, gaudint d'un gran èxit. A aquest èxit, però, cal afegir-hi la presència de l'alcalde Lluís Tejedor. Ja se sap, quan venen eleccions tot moment és bo.

\*\*\*

Fa més de cinquanta anys hi havia un carreter a El Prat, amb molta fama per l'ofici que regentava. Una vegada i a petició d'uns pagesos rics, li van encarregar el carro més gran d'El Prat. L'artesà el va construir, però no se'n va adonar que el carro era més gran que la porta. Al final, va haver de trencar el marc de la porta y un tros de paret per poder treure el carro.

Els amics del cavalls varem preparar tres carros per encàrrec del l'Ajuntament per la mateixa fira de Molins de Rei i ves per on, els carros s'havien d'exhibir dins d'un local amb una porta relativament petita. El resultat ha estat el mateix que el del carreter, en aquest cas no van voler trencar la paret i els carros es van quedar sense lluir, quedant-se en un magatzem d'El Prat.

\*\*\*

A pesar de la delicada situación financiera por la que atraviesa el Ayuntamiento, el equipo de gobierno municipal de IC no repara en gastos y para que la cosa no decaiga, ha encargado un video sobre la historia de la ciudad, cuyo importe se aproxima a los 5 millones de ptas.

El despilfarro continua... Pero hay que prepa-

rar el «escaparate».

\*\*\*

Las lenguas de doble filo, (que haberlas haylas), aseguran que la deuda municipal nos cuesta diariamente a los pratenses la friolera de 2.500.000 ptas. (intereses incluidos).

«Tenemos deudas, luego somos ricos», (pensamiento de un optimista).

\*\*\*

De repente, nos ha venido a la memoria que la preceptiva «Memoria» de la Policía Local, correspondiente al año 1993, todavía no la hemos visto, (la última que llegó a nuestras manos data del 92).

¿Alguien ha perdido la memoria?

\*\*\*

Nos alegra y nos llena de satisfacción que los funcionarios municipales quieran enterarse de lo que realmente pasa en El Prat y que apuesten por leer el DELTA. Pero lo que ya no nos gusta tanto es que alguien de la Casa Grande se dedique a tirar de fotocopias, en plan clandestino, para ahorrarse unas pesetillas. Amistosamente advertimos que si se repite la cosa, pensamos reclamar los correspondientes derechos de autor.

No está la vida para regular nada, (pensamiento de un tacaño).

\*\*\*

Pregunta: ¿Qué pasa con los semáforos de la carretera «Onze de Setembre»? Respuesta: Pues, que están desincronizados.

Reflexión: El desincronizador que los desincronice, buen desincronizador será. (Repítalo varias veces).

\*\*\*

Otra más: ¿Desea admirar una muestra de arte chungo-vanguardista? Respuesta: No lo dude, vea los «mojones» que hay en el suelo en el cruce de Onze de Setembre con Marina.

Verdaderamente, arte en estado puro.

## LA TIRA

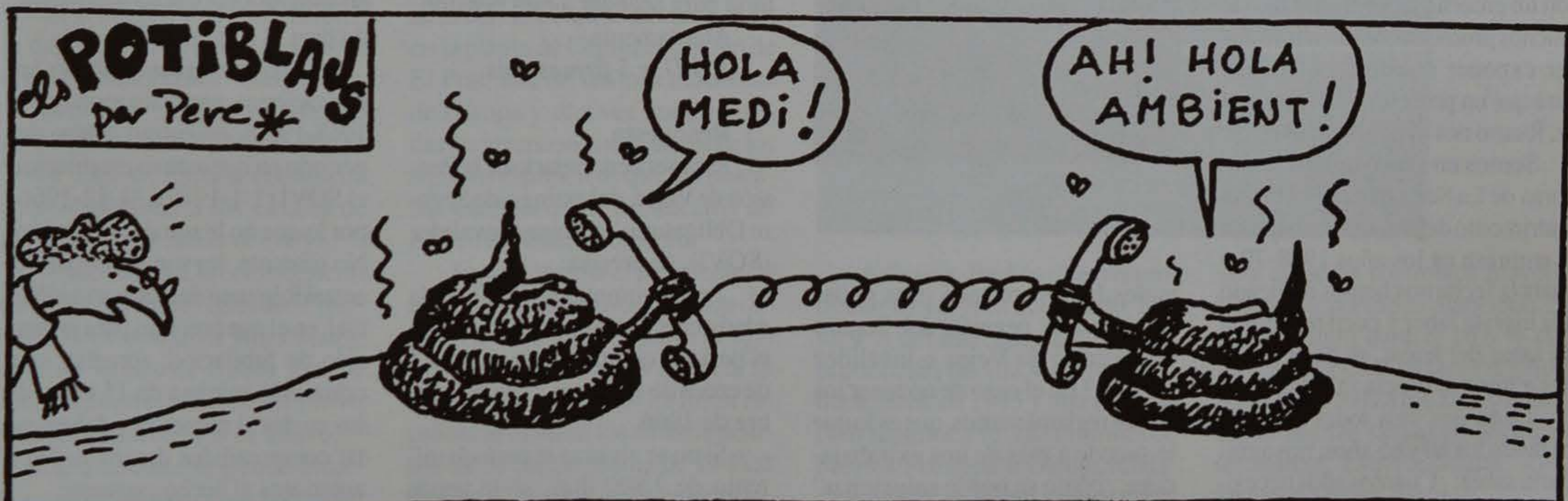

# La Seda facturó un 30% más en 1994

Para este año esperan obtener unos beneficios de 1.200 millones de pesetas

La recuperación de La Seda, después de unos años de incertidumbre por la secuencia de resultados negativos, es ya un hecho. El proyecto de mejora diseñado, el plan de viabilidad asumido, todo el conjunto de acciones desarrolladas están dando sus frutos. Prueba de ello son las cifras que se están obteniendo: el volumen de negocio en cuanto a ventas ha ascendido en 1994 a 24.060 millones de ptas frente a los 18.654 M. de 1993, lo cual ha representado un incremento del orden del 30%. De todo este conjunto de ventas, 9.755 M. ptas lo han sido en el mercado de exportación, con un incremento del 38% respecto a 1993. Cabe señalar que el total de toneladas vendidas en 1994 ha alcanzado la cifra de 100.280, un 14% superior frente a las 87.729 vendidas en 1993 y con una importante mejora de productividad ya que las toneladas por cápita vendidas se han incrementado en un 26%.

En septiembre de 1994 ya se empezaron a recoger los primeros resultados favorables, con márgenes positivos, de tal forma que al finalizar el ejercicio, el cash-flow de explotación (provisional) se sitúa en 509 M. ptas positivo frente a los 1.698 M. ptas negativo de 1993. Toda una serie de factores han concurrido en la obtención de estos



Stand de La Seda en Textilhogar'95

valores: precios de venta en alza, mejora paulatina de la marginalidad, contención del gasto fijo y los incrementos de facturación, ventas y productividad ya señalados.

El ejercicio de 1995, con la previsión de presupuesto preparado, con la finalización de la crisis del téxtil, con todos los proyectos de futuro en marcha, en especial la ampliación de capacidad productiva del polímetro PET para botellas, se espera ofrezca unas cifras superiores a 1994, con una facturación de unos 32.000 M. ptas y un resultado positivo de 1.200 M. Ptas.

### Asistencia de La Seda a la Feria «Textilhogar'95»

Una vez más y fiel a la cita, La Seda de Barcelona ha participado con un stand en esta nueva edición de la Feria Textilhogar celebrada en Valencia los pasados días 17 al 21 de enero. La Seda de Barcelona destacó y ofreció una amplia variedad de presentaciones, de diferentes títulos y tipos en la gama de producción de fibra poliéster, poliéster textil y rayón.

J.M.

## La Seda comienza a perfilar su futuro con esperanzas

El financiero Juan Abelló, presidente y primer accionista del holding Internacional Ibersuizas pacta su entrada en La Seda de Barcelona, en una operación largamente esperada y diseñada por el equipo que preside Rafael Español.

El nuevo socio formalizará en dos fases su control sobre la empresa con factorías en El Prat y Alcalá. Primero constituirá una empresa mixta con La Seda para fabricar poliéster. Posteriormente asumirá el control sobre la mayoría accionarial del capital de la compañía.

La empresa ha comenzado los trámites para la segregación de la planta de poliéster, mas conocida por Terlenka, para aportar estas modernas instalaciones a la nueva sociedad mixta de la que formará parte Abelló con un aporte de capital de 4.500 millones de pesetas.

Significa esta operación el fin de la incertidumbre para la plantilla de 1.500 trabajadores y el futuro para un entorno industrial generador de 25.000 puestos indirectos en empresas auxiliares.

Dada la trascendencia que este acuerdo, Delta está en contacto con las partes para ofrecer en breve las declaraciones del presidente de La Seda Rafael Español, artífice de este acuerdo, para que amplie la información completa que garantiza la viabilidad de la compañía.

## Las amas de casa ante la jubilación

Felicitemos la creación de la sección laboral, porque en El Prat con un entorno laboral cargado de muchos problemas, es un alivio poder exponer nuestros problemas para que un profesional como es el Sr. Ruano nos ayude a resolverlos.

Somos un grupo de extrabajadoras de La Seda que por contraer matrimonio dejamos de trabajar en la empresa en los años 1968-70 y hasta la fecha nos hemos dedicado a la ingrata labor y poco retribuida de amas del hogar, es decir a cuidar a nuestra propia familia.

Dado que casi todas estamos rozando los 60 y 65 años, nos agradecería saber: ¿Cuántos años necesi-

## Consultorio Laboral

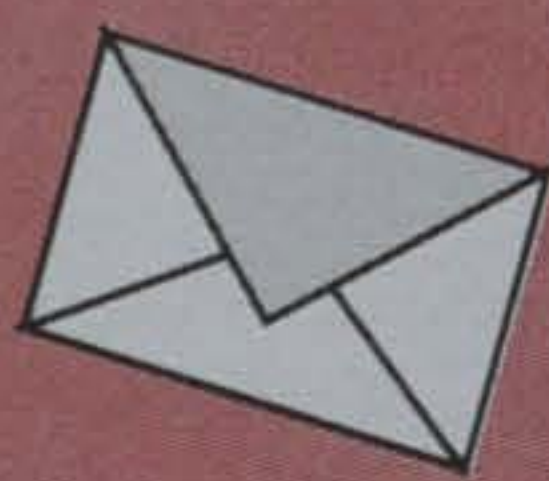

Rafael Ruíz-Ruano Sicilia  
Graduado Social

tamos haber cotizado para poder acceder a la pensión del Seguro Obligatorio de Vejez e Invalidez (SOVI)? En el caso de no tener los meses reglamentarios, que es lo que le sucede a más de una extrabajadora, ¿cómo se puede solucionar?

¿existe alguna fórmula que por falta de cotización de unos pocos meses para completar el mínimo reglamentario permita cobrar la pensión mínima?

Y sobre todo, edad reglamentaria para acceder a esta pensión.

Atentamente

J.G.G. y 5 firmas más

### Respuesta

Para ser beneficiario de la Pensión de Vejez, del extinguido Seguro Obligatorio de Vejez e Invalidez (SOVI), se precisa:

Tener cumplidos 65 años de edad, tener cotizados 1.800 días en el período comprendido entre el 1 de enero de 1940 y el 31 de diciembre de 1966.

Si no se alcanza el período mínimo de 1.800 días, se le puede

adicionar la cotización proporcional de las pagas extraordinarias.

Para tener derecho a la Invalidez, se precisa además de los 1.800 días de cotización dentro del período indicado anteriormente, tener 60 años de edad y estar incapacitado para el trabajo.

Como habrán comprobado, las cotizaciones que realizaron (años 1968-1970), no entran dentro del período en que estuvo establecido el SOVI (1-1-1940 a 31-12-1966) por lo que no le son de aplicación. No obstante, les son útiles para el actual Régimen de la Seguridad Social, en el que precisan para la pensión de Jubilación, acreditar una cotización mínima de 15 años, de los cuales al menos dos deben estar comprendidos dentro de los 8 anteriores al hecho causante.

## Las ventas de SANDOZ en España han aumentado en un 5,51% en 1994

El total de ventas del Grupo SANDOZ con factoría en El Prat, ha alcanzado la cifra de 64.553 millones de pesetas, lo que representa un aumento del 5,51 respecto a 1993.

Con signo positivo destacan la División de Agro, que refleja un incremento del 58,37% debido a la buena dinámica de los productos fitosanitarios en el mercado internacional. Química muestra un incremento del 13,53% motivado por la recuperación de los sectores industriales, tanto a nivel nacional como internacional, y la División de Nutrición, con un incremento del 9,70% debido a la buena evolución de la línea profesional (leches infantiles y clinical nutrición).

La reactivación en el sector de la construcción ha motivado el incremento en un 7,97% de la División de Construcción y Medio Ambiente.

### CIFRA DE VENTAS DEL EJERCICIO 1994 (en millones de pesetas)

	1994	1993	%
<b>LIFE SCIENCES</b>			
Farmacia	24.518	26.626	-7,92
Nutrición	12.376	11.282	9,70
Semillas	2.441	2.341	4,27
Total	39.335	40.249	-2,27
<b>CHEMICALS &amp; ENVIRONMENT</b>			
Química	18.236	16.063	13,53
Agro	5.410	3.416	58,37
Construcción y Medio Amb.	1.572	1.456	7,97
Total	28.218	20.935	20,46
<b>TOTAL GRUPO</b>	<b>64.553</b>	<b>61.184</b>	<b>5,51</b>

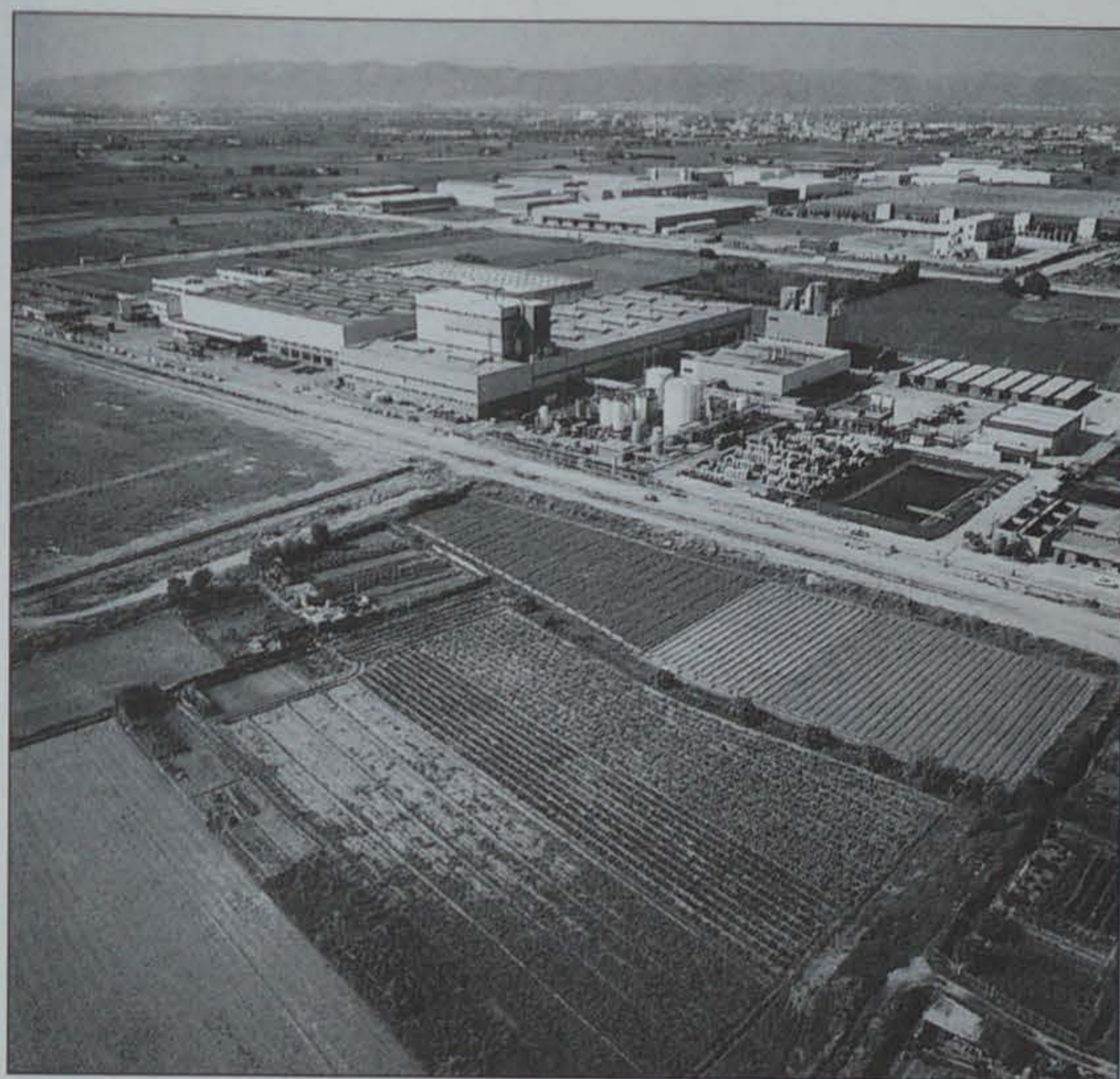

Fábrica SANDOZ Productos Químicos S.A. en El Prat

### Taula rodona sobre Ciència, comunicació i Societat a la Universitat Pompeu Fabra

El comissionat per a Universitats i Recerca de la Generalitat de Catalunya, el rector de la Universitat Pompeu Fabra i el president del Grup Sandoz a Espanya van celebrar el pasat mes una taula rodona inaugural del Diploma de postgrau en Comunicació Científica, sobre el tema Ciència, Comunicació i Societat a la Universitat Pompeu Fabra.

L'acte va comtar amb Héléne Ahrweiler, presidenta de la Universitat d'Europa, Emilio Muñoz, director del Grup Esferas del Consejo Superior de Investigaciones Científicas i Ramón Maria Nogués professor del Departament de Biologia Animal, de Biologia Vegetal i d'Ecologia de la Universitat Autònoma de Barcelona.

## Acuerdo entre cervezas DAMM y ANHEUSER-BUSCH

El pasado mes de enero, Anheuser-Busch European Trade Ltd. y S.A. Damm alcanzaron un acuerdo por el que Cervezas Damm envasará y producirá con carácter exclusivo para España la cerveza Bud.

El acuerdo contempla también la distribución de la marca Bud en régimen de no exclusividad por Cervezas Damm, ya que la actual red de distribución de Anheuser-Busch Trade Ltd. en España continuará comercializando a los canales de alimentación y «cash & carry».

Enric Crous, Director General de Damm, y Jaime Iglesias, Presidente del Consejo de Administración de Anheuser-Busch Europe Inc, firmaron el acuerdo definitivo el 26 del pasado mes de Enero.

De esta manera, Damm incorpora dentro de su extenso portafolio

de marcas a la número uno del mundo, Bud. Esta sólo se fabrica hasta el momento fuera de los Estados Unidos en cinco países: Gran Bretaña, Irlanda, Japón, Canadá y Corea. El envasado y producción de la cerveza Bud se llevará a cabo en la planta de Cervezas Damm de El Prat, una de las más modernas de Europa y una vez materializadas las inversiones necesarias en los equipos específicos que los procesos exclusivos de producción de Anheuser-Busch requieren.

Según informó el presidente de la compañía Enric Crous «solo se deberá efectuar algún retoque de tipo tecnológico para poder fabricar la célebre cerveza Bud». La firma española invirtió en los últimos tiempos en la citada planta de El Prat mas de 12.000 millones de pesetas.



Factoría de Damm en El Prat

Anheuser-Busch es el mayor productor de cerveza del mundo, con un 9 % del mercado mundial, una producción de 102,4 millones de hectolitros en 1993 y una facturación superior a 13.185 millones de dólares. Por su parte Damm, fundada en 1876, es la única gran cerve-

cera española controlada mayoritariamente por capital autóctono. El grupo Damm tiene el 16,6 % del mercado español. La facturación de S.A. Damm rebasa los 30.000 millones de pesetas, siendo sus principales marcas: Estrella Damm, Voll Damm y Damm Bier.



Generalitat de Catalunya

# Entre tots, millor.

Des de la restauració de l'Estatut d'Autonomia de Catalunya, ara fa quinze anys, entre tots, els sis milions de catalans, hem fet molta feina. I Catalunya ha avançat molt.

Hem impulsat la creació d'una extensa infraestructura de transports i comunicacions, disposem d'una xarxa industrial més sòlida; el progrés econòmic és evident; la sanitat, l'ensenyament i els serveis socials han guanyat en qualitat i extensió. La llengua catalana i, amb

ella, la nostra cultura estan consolidant el procés de recuperació del seu espai natural. S'ha potenciat la creativitat artística i cultural. La nostra realitat nacional comença a ser coneguda i reconeguda a l'estranger. I tot això s'està produint en un molt bon clima de convivència i serenor. Podem encarar el futur amb confiança. Estem ben situats. Ara, entre tots, podem assolir, si així ens ho proposem, que Catalunya no faci sols un pas, sinó un gran salt endavant. Assolir, en

definitiva, un país millor. Ens cal, doncs, continuar fent la feina amb il·lusió i rigor a les escoles i universitats, als serveis públics i a l'empresa privada, a la indústria, al comerç, al turisme, al món rural, a l'assistència social, a la investigació i a la cultura. A tot arreu i tothora, perquè si fem el que hem de fer podem situar Catalunya en una millor posició a Europa. Entre tots ho farem.

*Entre tots, millor.*

## Nueva empresa en el Parque de Negocios Mas Blau

Organization Access Leader, S.A., es una sociedad anónima de nueva creación que nació el pasado año al amparo de las nuevas tecnologías en telecomunicación y que centra su actividad en los servicios avanzados de información integral.

Por su configuración y por el tema que comercializan, el paquete integral informatizado INFO-PRIX, convierte la firma como la primera del país de estas características.

### Infoprix para las empresas y los consumidores

Se trata de un sistema de información al consumidor que se alimenta de la información que genera el mercado.

Las prestaciones que ofrece este paquete informático da beneficios a las empresas, incrementando su capacidad de venta, aumentando su presencia en el mercado y rentabilizando su gestión comercial.

El consumidor se beneficia fun-

damentalmente en la búsqueda inmediata del producto que necesita, de su localización en el comercio que ofrece el precio adecuado y sobre todo ahorra el tiempo de la búsqueda de productos entre los distintos distribuidores.

Un equipo de teleoperadoras seleccionadas en unos cursos realizados en la escuela El Cable de El Prat, atiende durante dos turnos diurnos a los consumidores demandantes de cualquier tipo de información comercial.

El servicio se efectúa mediante la línea telefónica con el número 906-300-600, y según nos informan de la propia compañía, el precio que se abona es el importe de la conferencia a través de la CNTE.

### Sistema innovador

Las empresas contratantes del servicio Infoprix disponen automáticamente de unas estrategias empresariales a las que les era difícil o muy costoso acceder mediante otros sistemas tradicionales.

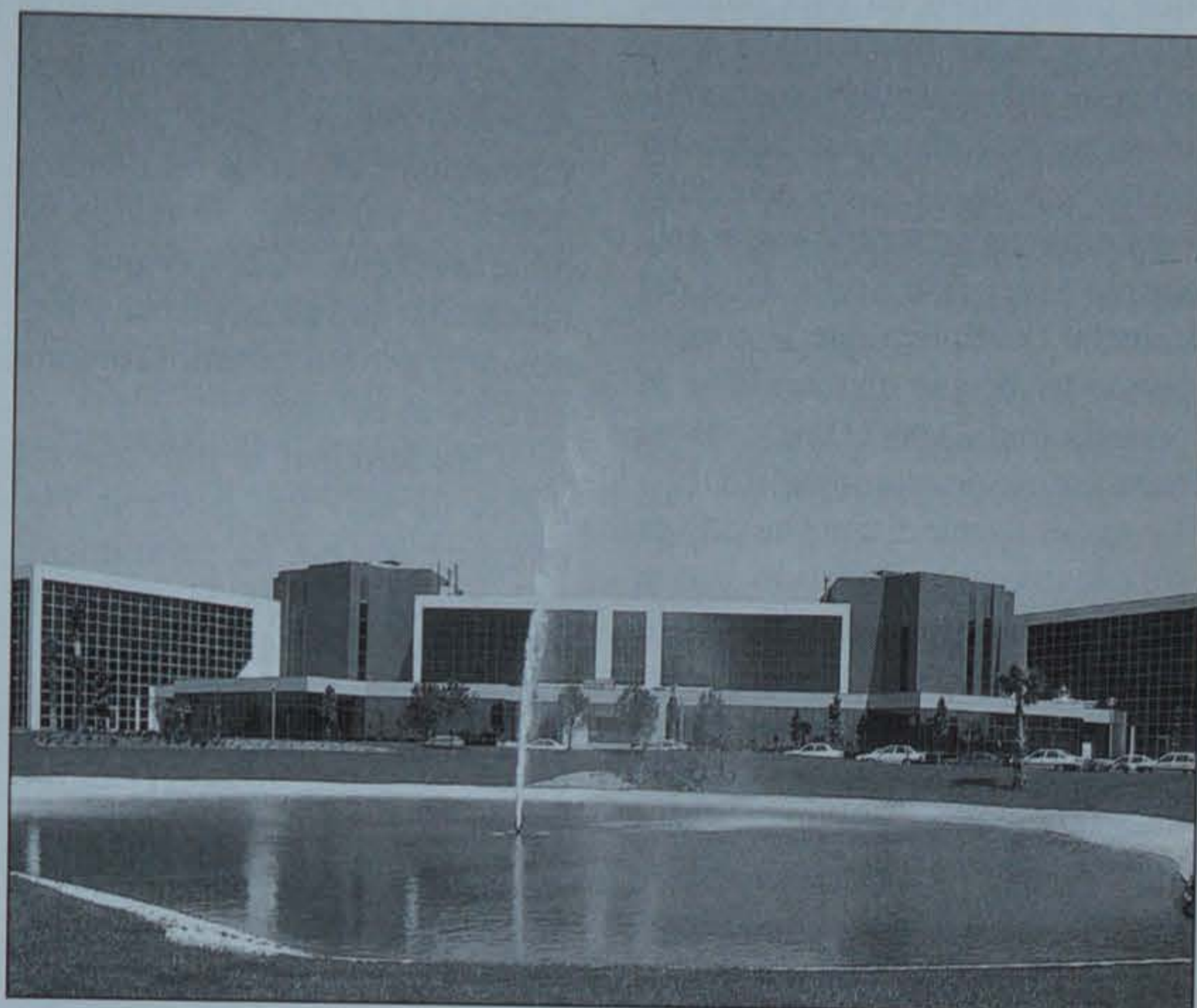

El parque de negocios Mas Blau

La base de datos se alimenta directamente «on line» desde las propias empresas concertantes del servicio, lo que convierte la información que se facilita de rabiosa actualidad.

Infoprix supone todo un club

de ventajas exclusivas para las empresas contratantes, y para los consumidores supone un logro de agilidad y selección según sus propios criterios o preferencias de compra.

J.M.



ADMINISTRADOR DE FINQUES

## ASESORIA ASTELA

LABORAL - FISCAL - CONTABLE - ADM. FINCAS - SEGUROS



### LABORAL

SEGUROS SOCIALES - NOMINAS - CONTRATOS  
PENSIONES DE LA SEGURIDAD SOCIAL  
JUZGADOS DE LO SOCIAL

### FISCAL Y CONTABLE

IVA - EOS - EST. DIRECTA  
LEGALIZACION EMPRESAS  
SOCIEDADES

JAIME CASANOVAS, 102, BJOS. - TEL. Y FAX 379 59 99 - EL PRAT DE LLOBREGAT



PINTURA INDUSTRIAL Y DECORATIVA

## CRISTAYO

APLICACION DE PINTURA PARA LA DECORACION  
OBRAS E INDUSTRIAS, CHORREADO DE ARENA

OFICINA: C/ Catalunya 116 bajos - Teléfono 478 68 42 Fax  
Tel. 478 53 63 HORARIO: de 15 a 18 h. - 08820 EL PRAT DE LLOB.



## J. RECASSENS

OPTICO DIPLOMADO  
LENTES DE CONTACTO

REFRACTOMETRO COMPUTERIZADO  
20% Dto. a todo El Prat en gafas completas

AV. MONTSERRAT, 130  
T. 379 75 63 - EL PRAT DE LLOBREGAT

## Nota del Consell Editorial

Con la carta de Joan Mateu, que publicamos en esta página, DELTA da por finalizada la polémica surgida entre diversos comunicantes en torno a La Seda. En consecuencia, DELTA no publicará ninguna otra carta sobre este asunto excepción hecha de la del derecho de réplica que le corresponde (si decide ejercitarlo) a la persona aludida por el señor Mateu en su escrito de esta edición. DELTA entiende que el tema ha sido ya suficientemente debatido y que alargarlo no aportaría nada nuevo a la visión del conjunto. Ratificamos, una vez más, que DELTA volverá sobre el tema cuando se produzca alguna noticia de interés para el colectivo de La Seda en particular y nuestros lectores en general.

## Réplica a Teófilo Domínguez

Como ex-trabajador de La Seda actual, y con ello dejo que cada uno dé la interpretación que crea oportuna, paso a contestar la carta del Sr. Domínguez que en uno de sus ya conocidos momentos de «lucidez» intelectual me acusa de ser la voz de no sé quien y me extraña que el árbol que tiene ante las narices, no le deje ver la profundidad del bosque. Puede que con estas palabras el Sr. Domínguez se sienta defraudado por esperar quizás algún impropio por mi parte. Dado el contenido de «su» carta en la que poco más o menos se erige en juez y verdugo, tengo que manifestar mi contrariedad al haberle sobrevalorado en su momento.

Sr. Domínguez, yo como muchos en su día participé de la opinión de que el Sr. Soler Padró era el origen del problema de La Seda, pero... mis dudas... iniciales se disiparon el día que asistí a la Junta de Accionistas de La Seda, en la que fue agredido el legítimo propietario de la mayoría de las acciones y presencié como y en que forma se perpetró la agresión. El resto vino por sí solo, pues traté de entablar por mi cuenta un diálogo con Soler Padró y cuando le conocí, empecé a valorar que las cosas no eran como nos las contaban, y prueba de ello es que todas y cuantas personas han querido hablar con Soler Padró (le aseguro que son más de las que muchos se piensan) se han sentido informados con claridad y sin tapujos. ¿Porqué sistemáticamente se niega un diálogo con Padró? ¿Se lo ha preguntado usted alguna vez...?

Sr. Domínguez en lo referente al por que... de la implicación de

CNT, le diré que lo hizo muy en contra de muchos compañeros del sindicato que al igual que usted son víctimas de la pasión y no de la razón y como usted comprenderá no voy a explicarle ahora y aquí los razonamientos jurídicos que nos decidió a los trabajadores de La Seda afiliados a CNT (y que son más de los que usted piensa y menos de lo que quisiéramos) involucrados en el tema.

Para terminar le diré que me parece de muy mal gusto Sr. Domínguez que por su parte intente comprender lo que es la CNT, desde su óptica de una sociedad jerarquizada y que además utilice el nombre de los trabajadores como hacen «otros» y ello no le honra Sr. Domínguez por que se supone es usted una persona culta e independiente a la hora de exponer sus razonamientos, o al menos eso creía yo.

Mi cese y otros muchos más en la empresa se produjo por obra y gracia de un «ERE» con la «comprensión» del Comité de la Empresa que de esta manera elude las responsabilidades que tuvieron ante los trabajadores. Es una pirueta legal muy eficaz que les permite tirar la piedra y esconder la mano, mientras la Empresa hace lo que le viene en gana y ello significa que en cualquier día le puede tocar a usted Sr. Domínguez. Pero... no se preocupe tras la muestra de sumisión que usted ha dado al Comité con la publicación de su carta contra mi persona, usted a buen seguro será de los últimos en ser despedido, yo al menos así lo creo. ¡Ah! se me olvidaba, no preste atención a los rumores sobre mi actual situación laboral, cualquier parecido con la realidad es pura ficción.

**Joan Mateu i Boquera**

## Vados sin actualizar

Apoyando la carta del Sr. F. G. publicada en el DELTA nº 185 voy a exponer un hecho que me costó pagar, por mi tozudez, una multa de 5.000 pts.

En mi casa estoy pagando un vado permanente. El impuesto correspondiente se pagaba junto con la contribución en el último trimestre del año. Un buen día nos lo cambiaron a primeros de año, a mí me extrañó pero lo pagué y punto. Más tarde, no recuerdo si mediante una notificación del Ayuntamiento o por una nota publicada en DELTA (creo más bien lo primero), nos informaron que habían adelantado el pago de los vados para poder exhibir durante todo el año el distintivo en curso y así saber los que estaban al día y los que no.

Yo ando con muletas porque tengo el fémur gastado y estoy esperando que me operen, por este motivo necesito desplazarme en coche.

Un día, fui a sacar dinero a La Caixa, intenté aparcar cerca de la oficina sin conseguirlo. Por fin, en la Avenida Montserrat me fijé que había un vado con la pegatina de tres o cuatro años atrás y pense «por un momento no pasará nada».

Entré en La Caixa y cuando ya me tocaba cobrar, entró un señor y me pidió que sacara el coche enseguida ya que tenía que salir. Yo le dije que esperara sólo un momento ya que me atendían enseguida. Me contestó que si no lo sacaba inmediatamente llamaría a la policía. Yo le contesté que hiciera lo que quisiera. Cuando salí estaba la Policía Nacional y me hicieron esperar a que viniera la Policía Local, estos me pusieron una multa y al decirles que el vado no estaba al corriente de pago me contestaron que a ellos no tenía que explicarles nada.

**Rafel Margalef**

## Carta desde la cárcel

*En relación con una noticia publicada en el nº 182 de DELTA, (octubre), en el que se daba cuenta de la detención, por parte de la policía del Prat, de un atracador que responde a las iniciales de A.G.A., hemos recibido una carta manuscrita de éste, directamente desde la 4ª galería de la Cárcel Modelo de Barcelona. DELTA, consecuente con su trayectoria abierta y democrática, no tiene inconveniente alguno en reproducir íntegramente la carta que, con fecha 4 de enero, nos ha remitido el recluso, A.G.A. La misiva, dirigida al director de la revista DELTA, dice lo siguiente:*

«Deseo que al recibo de la presente en sus manos goce todo el equipo de un perfecto estado de salud y bienestar dentro de ese gran equipo como es todo el que forma y colabora en su Revista. Yo quedo bien dentro de lo mío. Prisión. Debo decirle que en la revista de octubre del 1994 nº 182, página 42 (30 Días) tuvieron la amabilidad de sacarme con el título de «Detención de un atracador». Si le mando la siguiente carta es por el motivo de que quien dió la información de que mi detención se produjo cuando yo intentaba atracar un Supermercado «Spar» es totalmente falsa. Pues yo no quise atracar el Supermercado, en primer lugar por... si podían despedir de empleo a di-

cha cajera. (Pues como consta en INEM, Ayuntamiento, Obras de las pistas nuevas del Aeropuerto y demás, nunca me dieron trabajo) Cosa que me vi obligado a delinquir. Dejo constancia a usted Sr. Director ¡Qué! tienen un grupo de policía muy poco eficaz y falso, pues aún habiendo conmigo como 9 personas más con los cuales delinqua. No han tenido la profesionalidad de coger a nadie más. En primer lugar, se me propinó paliza (torturas) las cuales fueron dadas con la intención de que yo soltara algún nombre, sin contar con las fotografías que ellos tienen de mis compañeros. Aún con todo lo propinado. Se quedaron con eso... un «reo» de 26 años y 9 personas delinquiendo hasta hoy día. En vez de fijar su revista a tanto trapo suelto, podría dejar constante de un posible tráfico de drogas en dicha comisaría. Bueno esto es algo entre yo y la Jueza. Su ILM. El cual saldrá a la luz tarde o temprano, pues un chivato es un chivato, y a quien se le administra la droga incautada, cuando se vea con «culo mojado» Delatará a los de «arriba». «Grupo».

Bueno Sr. Director de la revista DELTA. Espero que sepa usted... la próxima vez que sea detenido, le aseguro que rellenará o dedicará una o dos hojas de su revista, en primer lugar... porque si salgo de esta trabajaré... pero si pago o soy condenado a esos 36 años que me pueden pedir. Le doy mi palabra de hombre que la venganza es un plato frío... pero muy dulce de comer.

Y le dejo constante que no va con su revista, sino con 9 personas que me tienen aquí «tirado» de las cuales yo no he delatado y a ese grupo de mierda del Prat de Llobregat Muy atentamente,

**«El atracador»**

## Réplica de los vecinos de las Cases de'n Janet y Apel.les Mestres

En el pasado número de DELTA de diciembre (184) el colaborador del periódico que firma con el seudónimo Quirón de Esciros, en su columna «Reinos en el Bordillo», Pág. 57, pide en tono de cachondeo que los municipales hagan la vista gorda en cuanto al cierre nocturno de sus amados «gari-tos» y que los Reyes Magos, a los «coñazos» de los vecinos les traigan tapones para los oídos o un ataque de sordera y dejen de machacar a los sufridos propietarios de

bares musicales, sobre todo a su amigo Pepe propietario del Bar El Carrer sito en la Avenida de Apel·les Mestres al que el vecino de las Cases de'n Janet masacra sin piedad.

Lo cierto es que no uno sino la mayoría de los vecinos de las Casas de'n Janet y de la Avenida de Apel·les Mestres son los que sufrimos el ataque continuo de la estridente música hasta altas horas de la noche, normalmente las dos de la madrugada y en muchos días hasta incluso alrededor de las seis. Y esto ocurre no sólo los fines de semana, sino también la mayoría de días laborales.

Entendemos que el Ayuntamiento no debería permitir la apertura de ningún establecimiento de este tipo que no estuviera insonorizado, y el bar a que se refiere el Sr. Quirón de Esciros no lo está. Las paredes de los vecinos son de quince centímetros y quienes vivimos en estas casas tenemos gente mayor, algunos enfermos recién operados y además al igual que otros ciudadanos tenemos que levantarnos temprano para ir al trabajo. Me parece, Sr. Quirón de Esciros, que los masacrados somos nosotros.

*Varios vecinos de la Avda. Apel·les Mestres y Cases de'n Janet*

## A Quirón de Esciros

Un servidor no puede resistir la tentación de replicar tus dos últimas cartas, las que considero, en algunos aspectos, lamentables.

Referente al tema de fútbol, creo que tu visión es dramática y exagerada. Afortunadamente somos muchos los que vivimos el fútbol con pasión sin molestar a nadie - algo que sí hace tu amigo Pepe de manera ilegal con los vecinos de la avenida Apel·les Mestres en horarios y fechas poco propicios-. No creo que una persona que insulta a los sufridos vecinos -que cada noche deben aguntar la música y los golpetazos irónicos de los clientes del bar hacia sus casas- sea la persona más adecuada para despotricar de aquellos a quienes escuchar

música y emborracharse hasta las seis o las siete de la mañana no es su única forma de diversión en esta vida. Afortunadamente, los tiempos actuales ofrecen una gran cantidad de posibilidades de diversión, y cerrarse o ceñirse a una única actividad de ocio me parece de un gran empobrecimiento de la persona, de un hombre o mujer que se convierte en un autómatas robotizado por el consumismo. Las mismas alusiones que haces al fútbol también pueden ser aplicadas a otras actividades, ya que la política se entremezcla en múltiples aspectos de nuestra vida, no únicamente en el deporte.

También me parece lamentable que utilices tu privilegiada poltrona en este periódico para hacer publicidad barata de los establecimientos de tus amigos. Creo que es una actitud egoísta y aprovechada.

Finalmente, quiero enviarte un saludo y un consejo: ámate a ver deporte, pero sobre todo, a practicarlo. Es la actividad más enriquecedora y sana que puede realizar cualquier ser humano.

*Futbito de la Calzada*

## Prevenir és curar

Malauradament, aquest prefaci es fa servir molt poc. L'ésser humà està molt acostumat a oblidar. Ho és més encara si el mal no esquitxa els seus interessos. Vaig llegir ja fa temps, que en la ciutat d'El Prat de Llobregat es van veure obligats a tancar els pous de subministrament d'aigua potable, en detectar-hi la presència de Tricloretilè. Segons el comunitat, el Tricloretilè és un líquid incolor no inflamable, ni explosiu, ni combustible, però que desprèn una forta olor clorofòrmica. La seva toxicitat és moderada. A banda d'aquest fet que ha estat motiu de tancament del subministre d'aigua a El Prat de Llobregat, temps enrera ja es van haver d'eliminar altres pous per salinització de l'aigua que captaven.

Ara es veu obligat a subministrar aigua a la ciutat per mitjà de la xarxa d'aigües que abasteix Bar-

celona. El Prat compta amb uns setanta mil habitants. Les fonts que faciliten aigua a Barcelona, més aviat són deficitàries i ja es parla de captar aigua de l'Ebre. És possible que tard o d'hora, tots els municipis del delta del Llobregat és trobin en la mateixa situació. Com s'ho arreglaran? Un gran problema com hi ha Déu! Culpables de la situació? Tots en tenim part de culpa.

La culpa era verda i un burro se la menja! Sembla ser que el principal factor de culpabilitat ve donat per l'ús massiu de productes químics amb la bona intenció de millorar les collites. Al llarg dels anys, la terra va absorbir els productes fins fer-los arribar als aqüífers subterranis i els contamina. Crec que l'agricultura té un problema gros a resoldre. Els productes químics que fan servir, haurien de ser homologats i anti-tòxics. Cal un estudi seriós per part del nostre govern. Tot el delta de l'Ebre també es troba en perill. «Cuando veas las barbas del vecino afeitado, pon las tuyas a remojar». Imagineu-vos per un moment els problemes que patirien tots els pobles de la Ribera de l'Ebre. També Alcanar en podria rebre les conseqüències. Si no prevenim amb temps degut, la cura serà difícil.

Que Déu ens agafi confessats a tots!

*Guzmán Fibla i Suñé*

## ¡Hasta cuando tendremos que aguntarlos!

Si no fuera por el egoísmo y la obcecación de Jordi Pujol en dar soporte a los socialistas en la gobernabilidad del país, hoy España sería otra cosa.

En los doce años que ostentan el poder, se han limitado a hundir paulatina y sistemáticamente la nación, desestabilizando todos los estamentos sociales con leyes como la legalización de la droga, el abor-

to, el divorcio y otras que propician la delincuencia. Todo ello es debido a la falta de rigor de sus ministros que, a lo largo de estas legislaturas, cada vez han sido menos eficaces, sin la preparación política necesaria, sin el interés preciso en el desempeño de sus funciones y, en algunos casos, procurando sacar el mayor partido posible de su permanencia.

Esto es lo que ha logrado Pujol, traicionando a Catalunya, dando apoyo a unas personas que, si no fuese por la ignorancia de un parte de los españoles, deberían estar postergados en el olvido. Un señor que parecía un político competente, ha demostrado anteponer su egolatría a la conveniencia de Catalunya logrando que renaciera aquella dormida antipatía por Catalunya que sentían muchos españoles.

Dios quiera que Jordi Pujol despierte de su inconsciencia, y les deje de dar soporte y liberemos a España de quienes nos gobiernan desde hace doce años cuando gran parte de los españoles creyó en el «cambio», lo cual hemos pagado con creces convirtiendo España en una nación empobrecida y carente de fuerza para hacer frente a los embites de la Comunidad Europea.

Muchos españoles, cada día más, deseamos que España recupere la prestancia que siempre ha tenido, pero para ello hace falta cordura, sensatez y deseos de un «cambio» positivo.

*Luis Sabaté*

Les cartes per a la secció «Bústia» cal adreçar-les a DELTA, c/ Pau Casals, 47 08820 El Prat de Llobregat

**TALLERES**  
**Galileo**

Enrique Morera  
nº 29-31

Tel. 379 06 23

EL PRAT DE LLOBREGAT

Diagnóstico motor por compact test Bosch • Baterías  
Montajes eléctricos - Alarmas - Radio-Cassettes

*Cristaleria*

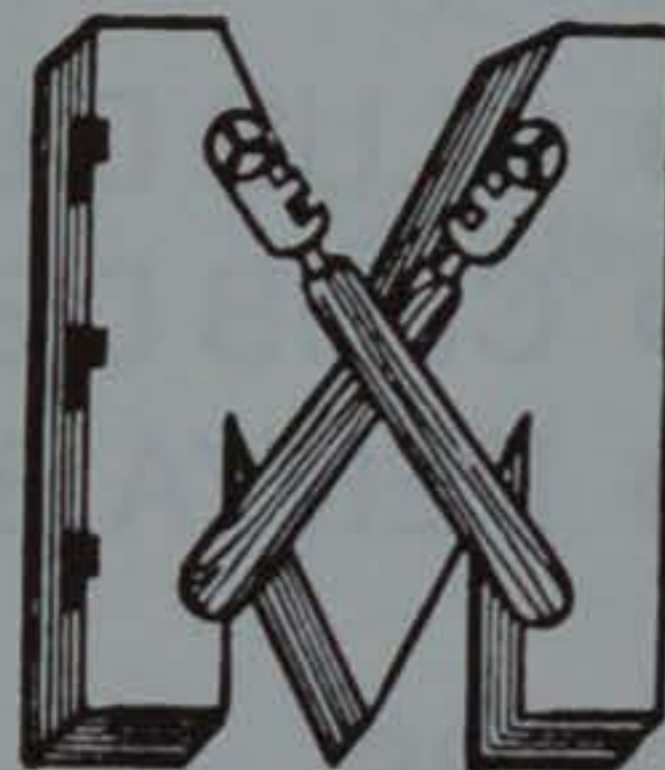

**MEDINA**

ESPECIALIDAD EN ALUMINIO.  
VIDRIERAS EMPLOMADAS  
VENTANAS GRAVENT Y VIDRIOS  
EN GENERAL

C/. Jaime Casanovas, 201

Tel. Taller: 370 76 07. Tel. Oficinas: 379 28 31  
08820 EL PRAT DE LLOBREGAT (Barcelona)

# CAFÈ L'ARTESÀ

C/ Centro, s/n. — Tel. 379 42 75



## SEU SOCIAL DE:

- CLUB D'ESCACS PRAT
- CLUB DE BILLAR PRAT
- PENYA BALU-GRANA POTA-BLAVA

- ESMORZARS
- ENTREPANS
- TAPES
- COPES

- JOCS DE TAULA
- BILLAR AMERICÀ "LOWEN"
- BILLAR A BANDES
- FUTBOLINS

## Una educación poco crítica: una crítica a la educación

Hay cuestiones de las que depende no sólo el «estado de bienestar» actual (que parece una zanahoria atada a un palo y los demás se lo imaginan) sino los estados de bienestar o malestar futuros. Hay cuestiones de las que dependen muchas cosas venideras. Una de ellas es la educación. Cada época tiene un tipo de educación determinado. Hoy en día, por ejemplo, tenemos una nueva reforma educativa que aún ni se ha llevado a cabo. La concepción de esta reforma educativa ha fracasado ya en otros países europeos. Aquí ha sido experimentada en diversos institutos. ¿Los resultados? Nadie los sabe. Del silencio del Estado podemos deducir cuáles deben ser. La nueva reforma reduce el papel de las Humanidades en la enseñanza. Esto se compagina con una declaración de intenciones bien loable: no formar sólo profesionales, sino también personas.

«Persona» tiene originariamente dos significados: el primero, más acorde con el sentido que ha llegado a nuestros días, era el de carácter, personalidad. El segundo significado, aplicado al teatro, era el de máscara. «Persona» era el papel que uno desarrollaba en una obra, su máscara. No todos saben esto último y menos lo sabrán. «Persona» es una palabra de origen latino, como las más de nuestras lenguas. La enseñanza del latín desaparece con la nueva Reforma. Pero lo que no desaparece

de nuestras mentes es la duda ante cual es la concepción de persona de la que habla la nueva reforma, una reforma que parece no favorecer demasiado el desarrollo de espíritus críticos.

La filosofía, al igual que otras muchas disciplinas, no puede concebir un mundo tecnócrata sin lugar para la crítica. La crítica es algo positivo, es superación, es mejoramiento. Ni la filosofía, ni las «ciencias del espíritu» en general, tienen, claro está, el monopolio de la crítica. Los espíritus críticos se desarrollan en el contacto con el mundo, no en el contacto con la filosofía. Pero, sinceramente, el conocer las diferentes concepciones sobre el mundo de los seres más dispares nos predisponen para la tarea crítica y eso hace, entre otras cosas, la filosofía: analizar las facultades del razonamiento humano, estudiar las diferentes concepciones éticas, razonar los mecanismos de nuestro lenguaje, estudiar la lógica, estudiar la estética, investigar qué es eso que continuamente usamos: la libertad. Eso, tan sólo eso hace la filosofía. Y eso, creo, fomenta el espíritu crítico. Y eso, creo, es positivo, es útil. ¿Alguien no lo cree? ¡Hablémoslo! La filosofía es, por encima de todo, un diálogo abierto. Un diálogo que bebe de las fuentes del pasado y que intenta calmar la sed futura.

La nueva reforma educativa realiza una

discriminación evidente hacia las Humanidades, en beneficio, creen ellos, de los estudios científico-técnicos. La verdad es que ni los unos ni los otros salen beneficiados si se quita eso a una de las dos balanzas. Ante el desequilibrio creado, no podemos ni debemos minusvalorar el papel de la educación en nuestra sociedad, ya que puede llevar, a fuerza de años, a una atrofia intelectual que no podríamos sobrellevar.

¿Discriminación de las humanidades? ¿Qué es eso? Eso es que el latín y el griego desaparecen totalmente; eso es que la filosofía pasa a ser drásticamente reducida en horas de clase y a desaparecer de la Selectividad; eso es que la ética cae fulminada (al menos en Catalunya); eso es que la historia, la literatura y otras asignaturas también se ven perjudicadas. Eso es la ESO (Enseñanza Secundaria Obligatoria). Más importante: todo el sistema educativo estará desequilibrado, lo que representará a la vez consecuencias negativas para las asignaturas científicas. Y lo más importante: la educación de las futuras generaciones puede acabar, de hecho han abierto la puerta a la posibilidad, siendo tan sólo científico-técnica. Pero una técnica sin un estudio humanístico que la apoye es una técnica coja, y como tal, una técnica destinada a caer y a morir.

JAN PIGMALE

# OLIVER HNOS.

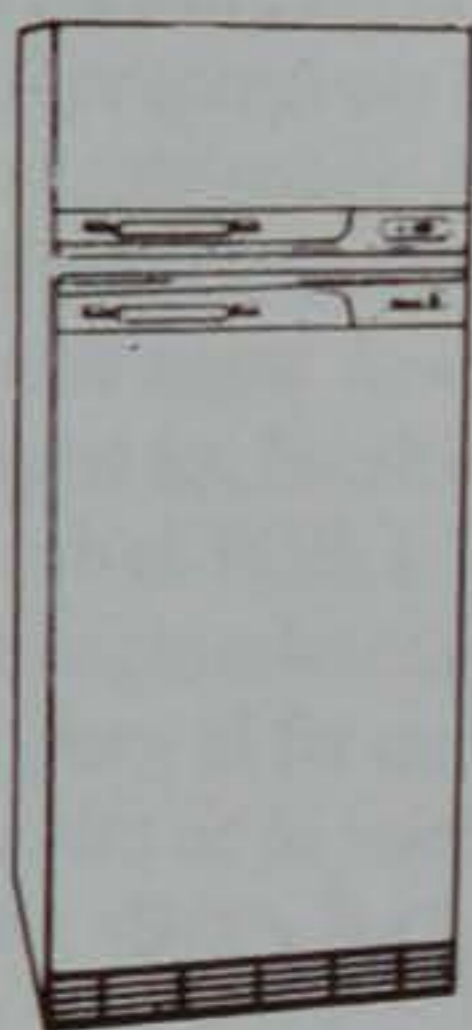

VENTA DE ELECTRODOMESTICOS

*Garantía Total*

**REPARACIONES  
Y RECAMBIOS**

SERVICIO POST-VENTA PROPIO  
POLIZAS MANTENIMIENTO

*Rosa Ribas Parellada, 27*  
**TELEFONO 379 52 84**  
**08820 EL PRAT DE LLOBREGAT**



*La Flaunteria*

**CERVEZAS DE IMPORTACION**

ABIERTO TODOS LOS DIAS A PARTIR  
DE LAS 6 DE LA TARDE

*Mejor ambiente juvenil*

C/ Penedès, 40 - Telf. 478 75 64  
El Prat de Llobregat

*Restaurante Frontón*



*Casa Alcaide*

*Todos los sábados  
cena y baile  
con música  
en directo*

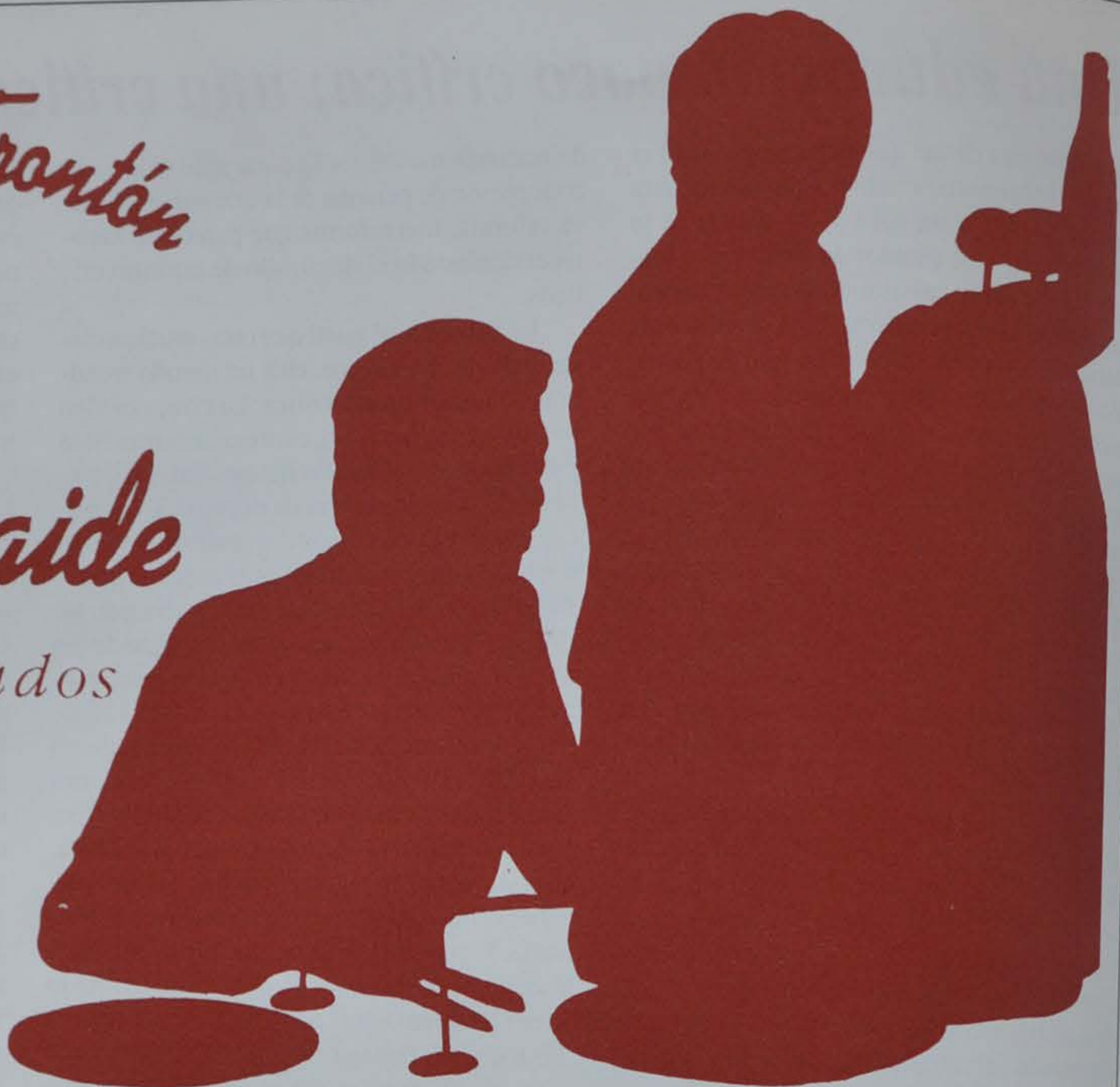

**SERVICIO:**

- *A la carta*
- *Menú 2500 ptas.*

**HORARIO DE  
COCINA:**

- *De 21h. a 23h.*

**RESERVAS:**

- *Tel. 379 10 12*

Àngela Jové, actriu

## «El teatre és sobretot, il·lusió»

L'últim treball important en què ha intervingut l'actriu pratenca Àngela Jové ha estat *Contes dels Boscos de Viena*, de l'autor alemany Ödon von Horvath, amb el TUB (Teatre Urbà de Barcelona). Aquesta obra es va representar al Teatre Condal de Barcelona del 9 de novembre fins el 12 de desembre, sota la direcció, per primera vegada, de Pep Munné, que també hi actuava.

L'Àngela, que feia els papers de La mare i La baronessa dins l'obra, qualifica l'experiència com «fabulosa, fantàstica a nivell de realització personal», perquè va haver-hi «molta harmonia entre els 26 actors de l'obra, una cosa molt difícil d'aconseguir» i, a més, «tenir de director a Pep Munné ha estat un plaer, perquè és un home que tracta molt bé als actors», encara que «li ha costat molt fer de mare del Pep, que és dos anys més gran» que ella, confessa.

Aquesta obra teatral ha passat per «moments difícils». Com ens explica la pròpia Àngela, van estar «a punt de plegar a les dues setmanes per manca de pressupost» i van haver de fer «cooperativa per sobreviure. Això, amb una companyia d'actors tan gran, era molt difícil d'aconseguir, i, en aquest sentit, hem sentat un precedent».

Malgrat tot, la crítica no ha estat gaire benevolent amb el TUB. L'Àngela atribueix que les crítiques hagin estat «tan massacrants, amb ànim de destripar» al fet que «aquesta obra ha estat muntada des de la iniciativa privada, i això ha molestat a molta gent que fa grans obres, però a partir de les subvencions.» L'actriu pratenca creu que d'aquesta manera han demostrat que «per fer teatre, el més important és la il·lusió».

### L'experiència més satisfactòria

Encara que l'Àngela afirma que «una sempre està contenta de l'últim que ha fet», reconeix que el que més l'ha «satisfet com a actriu i personalment» ha estat el muntatge poètic de poesies pròpies «Jo em despullo», encara que «és molt difícil despullar-se davant del públic com a actriu, com a autora i, sobretot, com a persona. Això és el més dur.»

Com tots els famosos, l'Àngela també té les seves anècdotes, com quan el gerent del teatre no la reconeixia i no la deixava entrar als camerins «i això que feia tres papers!». Aquest fet, ens explica, «pot ser molt bo perquè significa que ho has fet bé, però també pot ser dolent, perquè si no



A dalt, Àngela Jové en un moment de l'entrevista. A l'esquerra, davant uns plafons anunciadors de l'obra *Contes dels boscos de Viena*

et reconeixen, no et poden donar més treball.»

Entre els seus projectes més immediats, hi ha fer una obra d'un autor anglès sota la direcció d'Emilià Carilla. Aquest director també la dirigirà en una lectura dramatitzada d'un jove autor d'El Prat, Toni Godoy, al Teatre Kaddish. En un altre projecte, hi ha la possibilitat que interpreti, amb una companyia de dansa, una ballarina ja gran que rememora la seva història amb dues ballarines més cap els anys 40. I potser cap el març porti el muntatge «Jo em despullo» al Teatre Malic de Barcelona, durant dues o tres setmanes.

En les seves perspectives hi ha «fer més tea-

tre, tornar a fer cine i començar a fer televisió». L'Àngela opina que «si tens sort de sortir a la caixa tonta en una sèrie és la millor publicitat. No és que em sedueixi gaire, però és una oportunitat».

«No tinc ídols, de tots es pot aprendre. S'ha de saber aprofitar el que els altres donen», diu l'Àngela. No obstant, confessa admirar a actors i actrius tan dispars com Katherine Hepburn, Lola Herrera, Marlon Brando, Mingo Ràfols o Jeremy Irons.

MA. JOSÉ MARTÍN

### Trajectòria artística

Àngela Jové va començar al món del teatre als 7 anys amb l'Asociación Cervantes amb un petit paper a l'obra *Foc Nou*, d'Àngel Guimerà, i als 19 anys va aconseguir el premi a la millor actriu al Festival de Teatre de Canet amb *La núvia portava cua*.

Va ser integrant del Grup de Teatre L'Estaca, amb la qual va fer *La guerra y el hombre*, de Miralles y Tiempo del 98, de J.A. Castro. Amb aquesta obra van intervenir al Festival de Sitges i al Festival de la Manga del Mar Menor, al 1976.

El 1977 va protagonitzar *El Exhibidor*, el primer llargmetratge de Fermí Marimón. El 1984 va tornar al teatre amb *El cementiri de les roses*, sota la direcció de Josep Costa i el 1990 va fer *20 x 20* amb el TUB, dirigida per Joan Barbero.

Entre els seus últims treballs, destaquen el muntatge poètico-teatral dirigit per Emilià Carilla *Jo em despullo* i *Els contes dels boscos de Viena* a finals del 1994, primera obra dirigida per Pep Munné.

El Centre Autonomista, entre la cultura i el catalanisme (VI)

# El ball de tarda i concert

El Ball era en aquesta època, la principal diversió del jovent pratenc. La música dels ballables assolí, en el marc del procés general de canvi social experimentat en finalitzar-se la Guerra Europea de 1914-1918, una substancial transformació, no solament en la introducció de noves melodies i balls, i el progressiu abandó de balls de sentor vuitcentista, sinó que també obligà a les Orquestres al canvi i introducció de nous instruments. (46)

Habitualment el Centre Autonomista feia les sessions de ball a la Sala d'Espectacles, amb l'actuació del «Quintet Intim». En les festes assenyalades es contractaven acreditades orquestres i cobles-orquestres. Aquestes darreres tant intervenien a les audicions de sardanes com en els concerts i el ball rodó. Era habitual que per la Festa Major, el Centre Autonomista, instal·lés un envelat. El ball habitualment s'iniciava el segon dia de Festa Major, sempre aleshores el 28 de setembre, amb tres sessions de ball: matí, tarda, i nit, amb la mateixa orquestra, els components de la qual es quedaven a dormir a El Prat.

L'any 1920, fou el darrer que es ballaren massurques, polques i americanes (47). Feia uns anys que ja no es ballaven «Lancers» i rigodons. El vals, però, hi persistí, i el tango fou la gran novetat d'aquells anys, conjuntament amb el Fox-trot. Entre les més acreditades orquestres contractades pel Centre Autonomista, cal destacar Els Muixins de Sabadell, Els Torres i La Unió Artística, aquesta darrera ja havia vingut a El Prat en altres ocasions, que es remuntaven a la darrera dècada del segle XIX. (48)

Entre les cobles-orquestres, no poden deixar de citar les acreditades, La Principal de la Bisbal, La Principal de Cassà de la Selva, i la Cobla de Barcelona.

Les sessions de ball en festes assenyalades, anaven sovint precedides, sobretot les nocturnes, per l'execució d'algunes peces de concert, a càrrec de les mateixes orquestres.

Durant la Festa Major de l'any 1920, a l'envelat «...s'hi celebraren lluidíssims balls per l'orquestra La Unió Artística i la Cobla La Principal de la Bisbal». L'espaiós envelat resultà,

Dia 4, matí  
a les onze

**AUDICIÓ DE SARDANES**

a la plaça per la molt renombrada  
**Cobla ELS SUREDAS**,  
baja la direcció de son artístic  
mestre En Lluís Sureda.

PROGRAMA

Esperances d'or	Serra
L'alegre companya	Manén
Matinada	Garreta
Esperançant	Manén
Les fulles seques	Morera
La Rosó	Bou

Durant l'audició de sardanes, nostre ben-volgut consell «Sportant aviator» En JOSEP CANUDAS, Director de l'Escola Catalana d'Aviació, donarà un vol en senyal de salutació a nostra dansa nacional.

Tarda

A la sortida de la sessió de l'Ajuntament seran rebuts nostres regidors al saló de la nostra entitat. Aquest acte serà amenitzat per l'Orquestra començant-se després de la recepció el

**BALL DE TARDA**

a càrrec de la llorejada Orquestra ELS TORRES, que amb tan d'èxit dirigeix son mestre En Joan Torres, executant, per primera vegada a nostre poble, un escollit programa de balls americans.

12 - PROFESSORS - 12

Nit  
a dos quarts de dotze

**CONCERT**

al saló d'espectacles i seguidament es començarà el **BALL**

Dia 5, tarda

**Festa de la Cançó i de la Dansa Catalanes**

Esbart Folk-lore de Catalunya  
Direcció: J. RIGALL CASAJUANA

CANÇONS POPULARS

Present de bodes	Alió
La Pastoreta	Manén
Els tres segadors	Gibert
Donya Isabel	Manén
El caçador i la pastora	Tomás
Dalt del cel	Manén
L'Espingeri-gari-gari	Manén
Els tres tambors	Manén

CANÇONS ORIGINALS

Cançó de juliol	Lamotte
L'enterro	Morera
El Frare	Manén
La Balala	Millet

Cantades per En RAMON CRESPO, solista bariton de l'Orfeó Català, acompanyant-lo al piano l'eminent mestre En Joan Salvat.

Programa de mà dels festejos del Centre Autonomista corresponent a l'any 1920

malgrat tot, petit per a poder acoplar tanta generació. «Mai s'havia contemplat un espectacle semblant. El bullici i l'alegria regnava en grau superlatiu i l'espectador quedava encisat al contemplar el crescutíssim nombre de damiselles d'exquísita beutat, les que lluïren riquíssims vestits, feien ressaltar més la seva gentilera i formosura.» (49)

Creiem també interessant reproduir, parcialment, una crònica publicada a El Ressò que fa referència als Balls del Carnestoltes de l'any 1921: «L'infantil es vegé molt concorregut: les petites disfresses lluïen rics i originals vestits. El de disfresses fou molt animat, regnant gran bullici i animació».

«El ball de societat celebrat el dimarts de Carnestoltes, resultà esplèndid. Les damiselles anaven elegantment habillades i les parelles dançants hi eren en crescutíssim nombre. La part musical d'aquests balls anà a càrrec del Sextet Intim.» (50)

Notes:  
46) Molero Pujós, E. «La Principal de La Bisbal-Cobla de la Generalitat de Catalunya», p. 212.  
47) Dades extretes de diferents programes.  
48) Aquesta orquestra fou contractada per les societats locals moltes vegades, la primera de la qual tenim documentació data de la Festa Major de 1892. «La Vanguardia» 24-9-1892.  
49) El Ressò nº 2, octubre 1920.  
50) El Ressò nº 5, març 1921.  
51) El Ressò nº 6, abril 1921.

També per les festes de Pasqua del 1921, «...els balls de Societat celebrats amb tant d'espendor, han palesat ben eloqüentment l'ardidesa amb que dita comissió presidida pel nostre excel·lent amic Joan Sallés, ha emprés els seus treballs en els que segurament obtindrà grans èxits en l'esdevenir...». (51)

JOSEP FERRET



flors company

madoz, 4 - tel. 379 02 70  
el prat de llobregat



LENCERIA PARA LA CASA Y CORTINAS

Jaume Casanovas, 105  
Tel. 379 15 26

EL PRAT DE LLOBREGAT

# Sebastià Quesada, el sabater que va enamorar-se d'El Prat

Sempre les portem a sobre, se'ns embruten, es trenquen, les llencem o en comprem. Són les sabates, aquests estris quotidians i indispensables de totes mides i colors. El personatge de la secció Gent d'El Prat d'aquest mes n'entén molt, d'elles. És en Sebastià Serrano, sabater que el proper dia 16 de juny celebrarà els cinquanta anys de professió. Nat a Linares (Jaén) fa cinquanta-set anys, en Sebastià va establir-se a El Prat quan tot just en tenia dotze, y s'ha integrat plenament en la vida local, realitzant feines de tot tipus a l'hora de «guanyar-se les garrofes».

*Senyor Quesada, vostè ja treballava de sabater als set anys. Com és que va començar aquesta feina tan aviat?*

Perquè de petit els estudis no m'anaven gaire bé, i va arribar un punt en què la meva mare em va plantejar de seguir estudiant o treballar de sabater amb el meu tiet, que tenia un local al meu poble.

*Quan va establir-se a El Prat?*

Quan tenia dotze anys vaig venir-hi per primera vegada, i realment em va meravellar. Em vaig enamorar dels seus camps, dels prats, de l'Aeroport... realment és una joia de poble! A partir d'aleshores vaig intentar guanyar-me la vida aquí.

*Tinc entès que vostè va realitzar altres feines a part de la sabateria.*

Sí. En aquella època feia de cuiner al carrer Madoz, i preparava guisats i entrepans als treballadors de La Seda i la Papelera. Després d'anar a Linares per viure-hi sis anys, vaig tornar a El Prat, fent d'encarregat de portar un carro de gelats per vendre. També havia portat el bar situat entre el camp de futbol Fondo de'n Peixo i el parc, concretament els caps de setmana, fet que em permetia guanyar uns diners que necessitava per viure, i durant catorze anys vaig treballar en el Balón de oro, que és de la meva propietat.

## 38 anys al local del carrer Manuel Bertrand

En Sebastià, que fa trenta-vuit anys que regenta un petit establiment al carrer Manuel Bertrand, ens explica que, a més de reparar sabates -la seva activitat primordial- també n'havia fet ell mateix durant un temps. «Havia d'enganxar la goma o base de la sabata amb el corte, que ens portaven els grans fabricants, i fer-li la forma. Havia arribat a fer tres parells de sabates a la setmana, però ho vaig haver de deixar, ja que els fabricants de pell només van començar a vendre-la en lots de grans unitats».

*Quins mètodes fa servir per reparar sabates?*

Abans només feia servir les meves mans i un tipus de coles que preparavem els mateixos sabaters, però que obligaven a acabar cosint les peces. Quan feia uns tres mesos que m'havia

instal·lat, vaig començar a comprar la màquina que allisa i enllustra les sabates, que he anat renovant amb el pas dels anys.

*Com és la clientela que el visita?*

És la més «chula» del poble. Aquí venen els autèntics pota-blava d'El Prat, la gent de sempre, a la que se l'hi ha anat afegint nova clientela vinguda en els darrers anys.

*Ens podria explicar alguna anècdota de la seva feina?*

Un dia, quan treballava al bar de la Rambla arreglant sabates, vaig veure com una rata es passejava pel passadís mentre jo arreglava la sola d'una sabata. Sense pensar-m'ho, li vaig tirar la sola, i aquesta va trencar-se del tot, i vaig haver de fer-ne una de nova al client. Per postres, la rata va lliurar-se del cop.

## «Els pratencs calcen molt bé»

*Pel que vostè ha pogut observar, com calcen els pratencs?*

A El Prat la gent calça molt bé, ja que es busca un tipus de sabates de pell o de goma, que tingui qualitat i categoria. No cal oblidar que la gent, amb el pas dels anys, s'ha anat enriquint, i té un major poder per triar bon calçat que no els provoqui molèsties als peus.

*Creu que la tasca del sabater és dura?*

La meva feina no és dura, és duríssima. Es treballa molt i es cobra poc, i la prova més clara és que un fill meu que he tingut treballant aquí a l'estiu diu que en el futur no s'hi vol dedicar perquè la considera molt esgotadora. Amb mí, la feina de sabater s'acabarà a la meva família.

En Sebastià ens explica els únics secrets de



la seva feina: «molta habilitat amb les mans, no parar i posar-hi carinyo». A més de la seva dilatada experiència arreglant i fent sabates i de la seva personalitat polifacètica, aquest sabater té una autèntica passió: el futbol. Es confessa ser un gran seguidor del Barça, i simpatitzant del Linares i de la AE Prat. Bona mostra de la seva febre futbolera és l'enorme quantitat de pósters i fotografies emmarcades que mostra orgullós en les parets del seu petit local, tot acompanyant les estanteries plenes de sabates i les màquines que li faciliten la feina. Li preguntem per les seves expectatives de futur: «la feina ha anat afluixant, i és que l'arribada del calçat nàutic i la bamba hi ha influït molt, ja que aquest tipus de calçat és molt costós de reparar, i l'has de cobrar a un preu que malgrat semblar molt car al client, és el mínim pel treball realitzat».

Malgrat aquest fet, el nostre entrevistat afirma que «tinc ganes de seguir», i és que la seva simpatia i el seu caràcter obert denoten el tarannà d'una persona treballadora i amb corda per molta estona.

JAUME MONÉS FEU



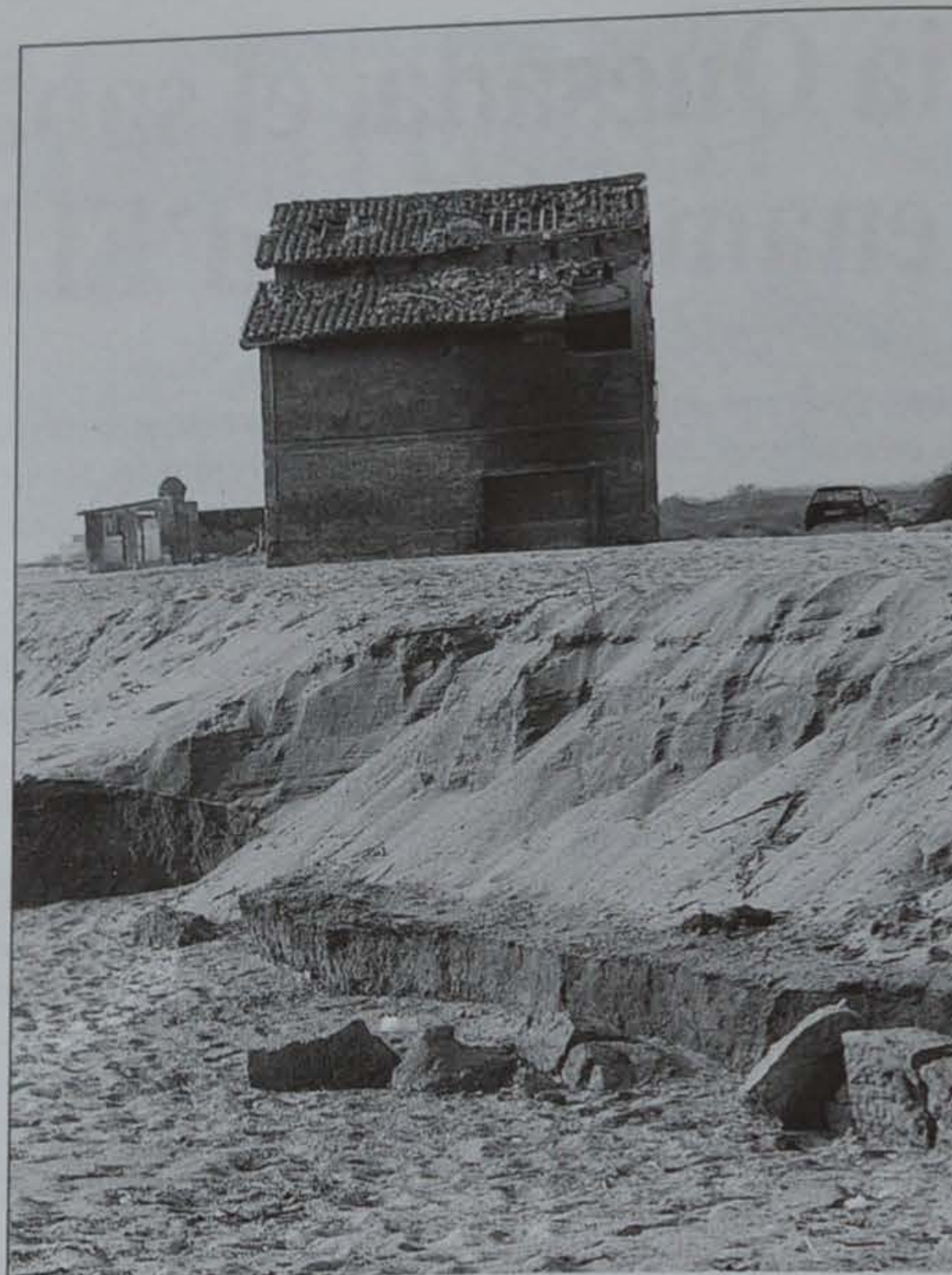

A la izquierda, foto tomada en 1988 de la masía de Cal Truco. Todavía quedaba parte de la era frente a la casa. Hoy el matorral ha desaparecido, erosionado por el mar y en las dos últimas semanas las olas han depositado en la puerta de la casa la arena que aparece en primer término de la foto. Las olas rompen en la actualidad a 10 metros de la edificación

## El mar amenaza con engullirse el delta

La formación del delta del Llobregat fue paralela a la formación del delta del río Ebro. Entre los siglos II y III, el mar ocupaba casi todo el terreno donde se asenta el casco urbano de la ciudad. Mucho más tarde, entre los siglos XII y XIV y como consecuencia de la progresiva deforestación de los bosques de la cuenca alta del río Llobregat, se acelera de forma espectacular el avance mar adentro del delta. Este crecimiento del delta se frenó a principios de siglo con la construcción del primer pantano aguas arriba.

Es obvio que los sedimentos retenidos por los pantanos y que antes descendían aguas abajo hacia el mar siendo posteriormente depositados en la costa, al faltar estos la naturaleza actúa negativamente para la integridad del delta, ya que en este caso el mar recupera el espacio perdido. Hubo años en que el delta creció 10 metros en función de las avenidas espectaculares del río.

Ahora sin embargo, el delta experimenta un retroceso entre 4 y 5 metros anuales. Este retroceso comenzó en la década de los 40.

Al delta del río Ebro le ocurre otro caso similar y, si nos fijamos, podremos comprobar que la barra de arena de la playa de los Eucaliptos está a punto de desaparecer.

A mediados del siglo pasado ya los terratenientes dueños de las tierras de El Prat, plantaron las pinedas de Can Camins, La Ricarda, Ca L'Arana y El Pi de l'Olla con el fin de fijar las dunas de arena. Ahora aquella previsión podría frenar el ímpetu del mar.

Según un estudio realizado por el perito industrial y técnico en acuíferos Josep Ferret, el delta perdió (entre 1954 y 1970) 40 Ha de terrenos. Ahora, treinta años después, se han perdi-

do más de 150 Ha, lo que equivale a una extensión de 150 campos de fútbol.

### Causas de la gran erosión marina

La rotura del equilibrio geológico a favor del mar es debido, por una parte, a la construcción de los tres pantanos aguas arriba del Llobregat, los cuales, como ya hemos dicho, retienen ingentes cantidades de limos, gravas y piedras que antes el río arrastraba depositándolas en la costa.

Otro factor negativo para el delta es la construcción del espigón del puerto de Barcelona, que origina una contracorriente en el mar que acelera la erosión desde la desembocadura del río hasta las playas de Gavà.

La farola de L'Hospitalet, fue construida trescientos metros tierra adentro y ahora está literalmente dentro del mar, protegida por enormes pedruscos para que este no erosione los cimientos.

Otro ejemplo de dicha erosión es la masía de Cal Truco construida por el patricio local Jaume Casanovas el siglo pasado, situada cerca de la desembocadura del río y que contaba con una espléndida era y varios campos de cultivo frente a la fachada de la misma. Ahora todo ha desaparecido y en su lugar está el mar amenazando la integridad de la masía.

La playa de los carabineros ha perdido más de 100 metros y la más popular de El Prat, la de Can Camins, ha perdido entre 100 y 150. Recuérdese que frente a los merenderos existía por lo menos 200 m de playa donde el Club Náutico depositaba los patines y barcas. Pues bien, hoy las olas saltan la carretera y si no fuera

por las piedras que se depositaron mediante un proyecto del Ayuntamiento de El Prat hace unos años, la propia carretera habría desaparecido bajo el mar al igual que los merenderos.

El lector se preguntará donde se esconden los miles y miles de metros cúbicos de arena que cada año el mar se lleva de nuestras playas. Dicen los técnicos calificados que una parte se deposita en las playas de Castelldefels y el resto el mar la arrastra a la gran sima que existe frente a las costas de Garraf.

### Soluciones para evitar el avance del mar

Existen diversos proyectos para evitar la devastadora contracorriente que origina el espigón del puerto de Barcelona. Uno de ellos consiste en la construcción de pequeños espigones a intervalos de 500 metros con lo que deberían construirse por lo menos 20.

Otro proyecto son las construcciones de isletas mar adentro para frenar la contracorriente y que han dado buenos resultados en las playas de Sitges, pero tiene el inconveniente de ser una operación muy cara y las distintas administraciones, por lo que se ve, no quieren gastarse un duro.

Finalmente nos llega las noticias de que el MOPTMA está decidido a extraer arena frente a Premià de Mar, traerla en barco y depositarla en nuestra agonizada playa. Pero esta solución empleada en el Maresme, en los años de fuerte temporal no ha servido de mucho y creemos que en nuestra playa podría ocurrir lo mismo. O lo que es lo mismo, pan para hoy y hambre para mañana.

JUAN MIÑARRO

# El delta atacat per terra, mar i aire i també per l'Administració

La nova demarcació de costes intenta expropiar a preu zero 200 metres de la línia de costa

En aquests moments, s'està produint un apassionat conflicte legal degut a l'expedient de «deslinde del domini públic marítimo-terrestre. Tramo de costa del término municipal de El Prat de Llobregat». (BOP núm 185 de 4/8/94).

Efectivament, no passa desapercbut en determinats sectors la subtil estratègia de les administracions per tal que, mitjançant l'ampliació del domini públic marítim, el que realment s'està procurant és una espècie d'intent d'expropiació sense pagar.

M'explicaré: augmentant l'àmbit de l'afectació (aproximadament 200 metres terra endins de l'anterior línia), el que realment s'està fent és que terrenys que haurien d'ésser expropiats, segons l'anomenat Pla d'Infraestructures del delta, com reserva, restin afectats per l'esmentat «deslinde». D'aquesta manera, l'Administració aconseguiria part de la reserva del delta a cost «0».

Però, evidentment, als propietaris afectats això no els fa cap gràcia. A ningú li pot agradar ésser expropiat a canvi de res, sense ser expropiat.

Deia abans «apassionant» debat legal, perquè els propietaris han interposat els corresponents recursos en defensa de llurs interessos, davant aquesta nova modalitat de «deslinde-expropiació».

Sembla ser que el criteri de l'Administració per ampliar l'àmbit és el de la protecció de la costa.

Els criteris d'oposició dels diferents propietaris, resumint, es basen en els següents punts:

- La influència directa del mar sobre les finques afectades no arriba ni molt menys fins a la línia projectada, doncs la vegetació i les aigües existents dins l'àmbit que es pretén incloure en la zona de domini públic, no són característiques ni provenen de la influència marina, sinó que s'han creat com a conseqüència d'antigues lleres del riu.

- Qui regula el cabdal de les llacunes properes al mar, no és aquest, sinó l'aigua provinent dels cultius agrícoles del Baix Llobregat, a les quals aboquen tant les aigües pluvials com les aigües provinents del Canal de la Dreta del Baix Llobregat.

Es destruiran zones d'interès faunístic

- Des de temps immemorial, els propietaris i els seus avantpassats han tingut cura i han conservat i protegit l'entorn i el sector que comprèn l'actual delimitació. Aquesta protecció constant ha portat inclús a formular denúncies per l'intent de desaparèixer i inclús entitats, per utilitzar com abocador part dels terrenys. Per això, cal insistir que la conservació, en aquests moments, es deu a la cura constant que han tingut els propietaris.

- El fet de declarar-la zona de domini públic i permetre l'entrada indiscriminada de persones al sector, farà que es destrueixin les peculiaritats faunístiques i florals de la zona, en ser

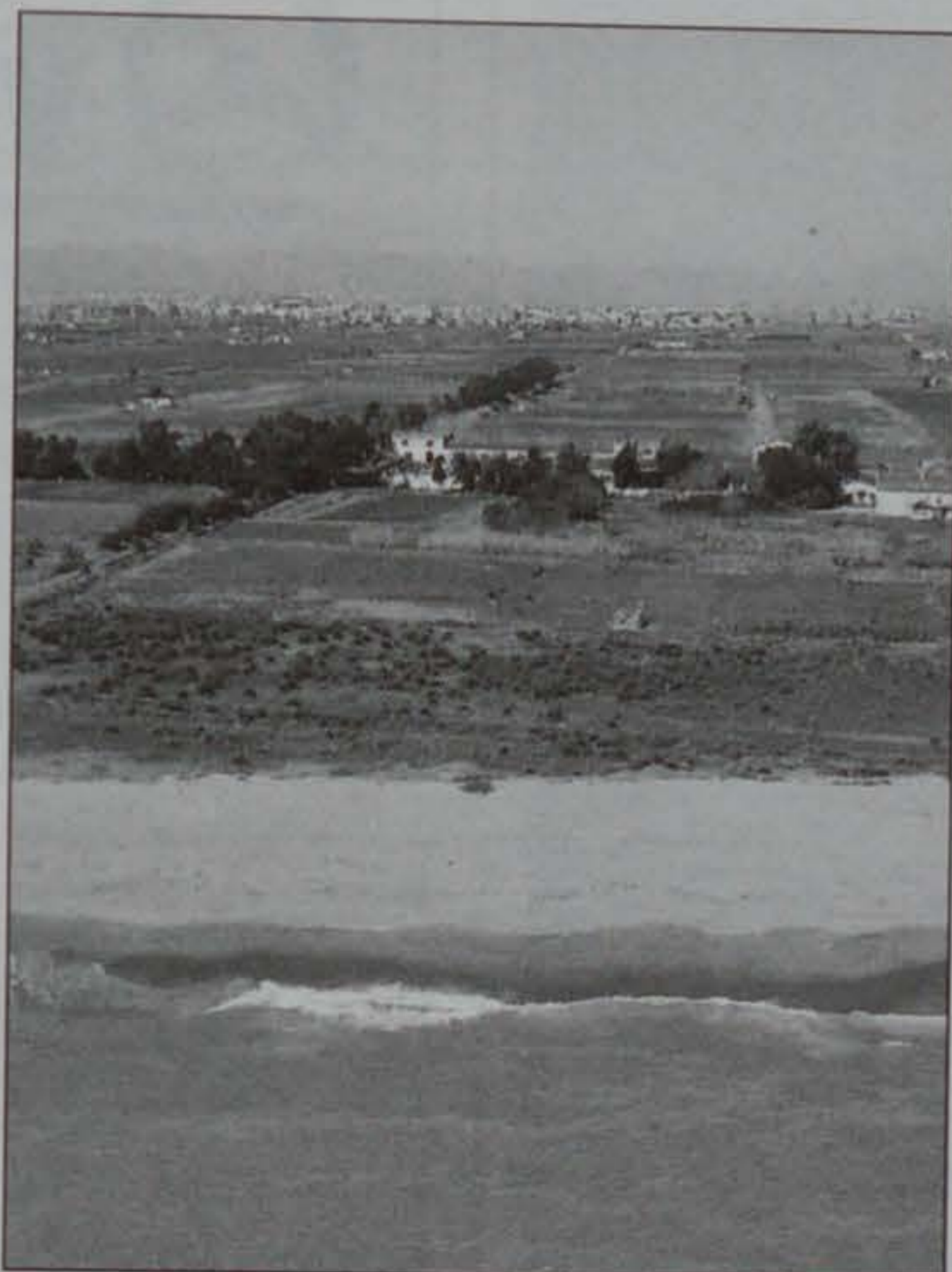

La nova demarcació de costes, preten expropiar 200 metres terra endins, per compensar l'erosió del mar

envaïda per persones desconexades del valor ecològic.

- Resulta sorprenent que es pretengui, en aquest moment, fixar la zona de domini públic, quan s'ha aprovat el Pla del delta, que preveu l'expropiació d'aquests sectors. La declaració de zona de domini públic que, evidentment no li correspon, tindria com a fi, segons sembla, evitar que l'Administració expropiï els terrenys com correspon, d'acord amb la vigent legislació i molt especialment l'article 33 de la Constitució, que expressament estableix que ningú pot ésser privat dels seus béns i drets, sinó per causa justificada d'utilitat pública o interès social, mitjançant la corresponent indemnització i d'acord amb el que disposen les lleis.

- Si la partió proposada es fa en base a l'article 3, cal reiterar que en aquest sector no hi ha cap influència del mar, excepte la que pugui exercir el vent marí, però en cap cas hi ha influència de les onades, dels temporals o de les mareas.

- Si hi ha salinitat a les llacunes, no prové del mar, sinó de les estanyades que fan els agricultors dels seus camps. Es pot comprovar que a més de 2 km del mar existeix salinitat que no té influència del mar, sinó continental. Encara més, hi ha camps que no es conreen sense primer haver-los inundat perquè la sal baixi a la profunditat. No desapareix. Senzillament permet fer una collita i, en acabar-se aquesta, torna a la superfície.

- Oposició expressa a l'inici del partió proposat de la llacuna de la Ricarda, que és i ha estat sempre de propietat privada.

- A tota la zona del Llobregat s'està respectant el que és físicament la platja fins on arriben les mareas i grans temporals, però en alguns casos, sense justificació lògica, s'amplia la suposada zona de domini públic. La igualtat dels ciutadans és un principi bàsic.

## La Comunitat d'Usuaris d'Aigües del Delta va presentar alegacions

Al marge de la posició de l'Administració i propietaris, algun col·lectiu com ara la Comunitat d'Usuaris d'Aigües del delta del riu Llobregat, ha fet conèixer, a tall d'al·legacions, la seva posició. La Comunitat diu el següent:

- En els plànols de l'expedient de referència, consultats amb data 31 d'agost de 1994 a la Demarcació de Costes de Catalunya es pot observar que la nova línia que delimita el domini públic marítim-terrestre, afecta nous terrenys del terme municipal d'El Prat.

- D'altra banda, segons l'art. 12 del Real Decret 1471/1989, d'1 de desembre, pel qual s'aprova el Reglament General per al desenvolupament i execució de la Llei 22/1988, de 28 de juliol, de Costes, «no podran existir terrenos de propiedad distinta de la demanial del Estado en ninguna de las pertenencias del dominio público marítimo-terrestre».

- La zona del nou «Deslinde del Dominio Público Marítimo-Terrestre», en el terme municipal d'El Prat, pertany totalment a l'àmbit territorial de la Comunitat d'Usuaris d'Aigües del delta del riu Llobregat.

- Si com a conseqüència de la nova partió, es produeixen canvis de titularitat de terrenys que avui disposen de pous o altres aprofitaments hídrics, legalment registrats, caldrà sol·licitar els canvis de titularitat a l'esmentada «Comunitat d'Usuaris».

- Els aqüífers del delta del Llobregat són, per la vigent Llei d'Aigües, domini públic hidràulic de l'Estat, per la qual cosa la Demarcació de Costes no podrà autoritzar en el Domini Públic Marítim-Terrestre, cap explotació d'extracció d'àrids, que pugui afectar a l'aqüífer superficial del Delta del riu Llobregat.

Qualsevol possible expedient de concessió d'explotació d'àrids en la zona de domini públic marítim terrestre, dins l'àmbit territorial esmentat, haurà de ser posat en coneixement d'aquesta Comunitat d'Usuaris d'Aigües.

S'ha iniciat, doncs, un autèntic «plet», en majúscules, davant el sorprenent fet que el MOPT-MA (Demarcació de Costes de Catalunya), amplii 200 metres la línia de costa, dins dels quals la Generalitat hauria d'expropiar.

JORDI CODINA ROIG

Advocat

# AVENIDA VIRGEN DE MONTSERRAT

## El Centro Comercial de EL PRAT

### CO-SERVICE, S.L.

Servicio Técnico Oficial

PIONNER  
GRUNDING

 **Schneider**  
KENWOOD

**Servicio Técnico de Reparaciones**  
TV • VIDEO • HI-FI • CAR-AUDIO

Gavá, 29-31 - Tels. 331 96 58 - 431 87 90 - 296 59 33 - Fax. 432 21 13 - 08014 BARCELONA  
Virgen de Montserrat, 69 - Tels. 379 72 52 - 379 73 95 - 379 72 49 - 08820 PRAT DE LLOBREGAT



AUTOMOVILES

## VENIDA

Recambios automòvil  
Venta de bicicletas  
Venta de motos todas las  
marcas

Avda. Virgen de Montserrat, 57-61  
Tel. 478 54 19  
08820 EL PRAT DE LLOBREGAT

**GRANDES REBAJAS**  
*¡Aprovéchate!*

# Senti Modas

*Ultima moda a tu alcance*

Avda. Virgen de Montserrat, 15 Bajos, Local 7 • Tel. 478 79 49

## GIMNASIO STUDIO

FRAN MARTIN

Profesor  
FRAN MARTIN  
IV DAN Taekwon-do  
Maestro Nacional  
Seleccionador catalán

Av. Montserrat, 48  
EL PRAT DE LLOBREGAT

- \* TAEKWON-DO
- \* AEROBIC
- \* GIMNASIA SUECA
- \* CULTURISMO
- \* SAUNA
- \* PESAS P. FISICA
- \* MANTENIMIENTO



### M.R.S.O., S.L.

Avda. Libertad, 17 Local 4  
08820 El Prat de Llobregat  
Telf. y Fax 478 54 46



Placa 486 Green PC 256 Kb  
CPU DX2/66 Intel  
4 Mb RAM  
VGA 1 Mb VLB  
IDE+I/O VLB  
Floppy 3.5"  
Monitor SVGA 14" 0.28  
Caja Minitorre  
Teclado mecánico

OBSEQUIOS:  
Ratón + Alfombrilla  
Filtro

CD ROM DOBLE VELOCIDAD 22.200 pts.

173.500 pts.

GARANTIA M.R.S.O. 1 AÑO EN PC/3 AÑOS HD

DISKETTES 3.5" HD FORMAT. 650 pts.  
ARCHIVADORES 100 DISK. 695 pts.

I.V.A. INCLUIDO EN TODOS PRECIOS



## CLINICA DENTAL

Atención especializada en:

- CIRUGIA MAXILOFACIAL
- ODONTOLOGIA ESTETICA
- PROTESIS
- ORTODONCIA
- ODONTOLOGIA INFANTIL
- ENDODONCIA
- TRATAMIENTO DE ENCIAS
- BLANQUEAMIENTO DE DIENTES

Avda. Virgen de Montserrat, 99, 2º, 3º - EL PRAT

  
370 33 06

## INSTALACIONES Y REPARACIONES



### MIREVA

DIEGO CABALLERO

 370 06 41

AVDA. VIRGEN DE  
MONTSERRAT, 11

08820 EL PRAT DE  
LLOBREGAT

### OFERTA DE LANZAMIENTO

SATELITE ASTRA 1A-1B-1C-1D  
ANTENA OR 60 Y RECEPTOR **¡48.800 ptas!**  
I.V.A. E INSTALACION INCLUIDOS  
Y ADEMÁS A LOS DIEZ PRIMEROS  
CLIENTES QUE VENGAN Y NOS DIGAN  
QUE HAN VISTO LA OFERTA EN LA REVISTA  
DELTA UN 10 % DE DESCUENTO SOBRE  
ESTE PRECIO

«Cuba hoy»

## Razones para la esperanza

En estos días la gente en mi Cuba se encuentra de fiesta; no es una alegría casual, es una alegría que emana desde dentro y que mucho tiene que ver con empeños, sacrificios... que no han lastrado nuestra capacidad de resistencia.

El país ha vencido otro año del periodo especial. Duro. Sin embargo, ya se observan signos de reanimación económica, lentos, quizás imperceptibles para ojos escépticos y timoratos que sólo se guían por su conciencia gástrica y el bol-sillo consumista, pero ahí están los cambios y es lo importante.

1994 terminó, dejando un saldo de sucesos trascendentes. La isla está mejor insertada en las actuales relaciones internacionales, dictadas por un mundo unipolar. La ofensiva diplomática cubana ha dado a conocer nuestra realidad y no son pocas las voluntades que se suman.

En Naciones Unidas se nos ha escuchado y hasta los votos no se esconden para condenar el bloqueo, recrudescido mediante la ley Torricelli, pero que hace 36 años intenta rendir por hambre a todo un pueblo.

El trueque de mercado (porque el tradicional se desplomó junto con el campo socialista y la Unión Soviética), se ha ido sustituyendo por otros que tímidamente se abren, o que sencillamente se abren a pesar de los pesares.

Digamos, por ejemplo, algunos datos ilustrativos que son consecuencia única del Bloqueo. En 1959, al perderse la afluencia del turismo norteamericano, que poseía como destino este punto en el Caribe y al no poder participar activamente en el crecimiento que ha venido experimentando tal rubro en el área, se han «fugado» alrededor de 4.500 millones de dólares.

Las pérdidas por la imposibilidad de obtener bienes culturales - otro renglón- o sea, para actividades vinculadas a la cultura, como la industria poligráfica, el cine, la radio, la televisión y el teatro, friza los 55 millones, mientras que la agricultura cañera -nuestra principal industria- se ha visto afectada por concepto de cambio de tecnología en casi 2.700 millones.

Mas el prestigio de Cuba se eleva. La asistencia de Fidel a la última Cumbre Iberoamericana y a las tomas de posesión de los presiden-

tes de Colombia y México, demuestran sin dudas, que en asuntos globales y cuando se hable de integración, a este gran Lagarto Verde se le debe tener en cuenta.

La Feria Internacional de la Habana con el establecimiento de convenios con buena parte de los empresarios expositores y el brillo del I Encuentro Mundial de Solidaridad, son Sucesos, con mayúsculas, que marcaron el '94.

A propósito del Encuentro, fue un evento sin precedentes, en el cual los cálculos quedaron por debajo de las estadísticas desde los propios estimados: en un inicio se pensaban cerca de 2.100, sin embargo, los cómputos cerraron por encima de los 3.000.

Un amigo del Prat de Llobregat, en Barcelona (España), Jordi Mata, al valorar lo acontecido, argumentaba que gracias a esa reunión fraternal se palpó lo que sucede en los diferentes confines del planeta para apoyarnos, porque «*las campañas de agresión son tan fuertes y la desinformación tan bestial, que a veces se cree que en la tarea se está solo, o que no se llega y al comprobar que hay gente de Sri Lanka, de Israel, de la Patagonia, de Rusia... en la misma causa, ayuda a cargar las pilas*». A nosotros también.

En el plano doméstico, en medio de etapa de crisis, la salud pública mantiene niveles comparables con Suiza, no como Haití, que es como expresar, a tono con naciones desarrolladas. La asistencia social está garantizada, la palabra desamparo no reza en nuestro vocabulario. La mortalidad infantil es inferior a los 10 por cada 1.000 nacidos vivos, lo que nos sitúa entre los 25 países de más baja tasa del mundo y a las aulas concurren casi 3 millones de estudiantes en los diversos niveles de enseñanza.

En Camagüey, por ejemplo, provincia al este de Cuba, hay abiertas 790 escuelas, imparten clases unos 15.000 maestros y existen alrededor de 1.700 profesores de la educación superior. Las cifras hablan.

Los mercados agropecuarios, por encima de imperfecciones, se han convertido en alternativa válida para la alimentación popular; los industriales todavía precisan perfilarse, pero ahí vamos.

El saneamiento de las finanzas



Arriba, primer encuentro mundial de la solidaridad con Cuba. Abajo, escolares cubanos

internas inclina la balanza hacia el lado positivo, con el peso ya se compra y para este nuevo año, la tendencia continuará siendo la de la recuperación. En esa vertiente fue aprobado el presupuesto del Estado para 1995, que prevé la reducción a un 69%, el déficit presupuestario con relación al programado en 1994.

Así las cosas, Cuba dura, y aunque a nuestra mesa le falten algu-

nos colores navideños y las copas no se desborden espumosas, tenemos sobradas razones para bindar por nosotros, cubanas y cubanos de corazón en pecho, por lo que hicimos y sobre todo, y ante todo, por aquello que haremos.

Camagüey, 1 de enero de 1995

**DEISY FRANCIS MEIXIDOR**

Periodista, periódico «Adelante» Camagüey (Cuba)



**MARMOLES  
CUTILLAS**

**MARMOLES, PIEDRAS  
Y GRANITOS**

PENEDÈS, 66  
POL. IND. FONDO D'EN PEIXO

TELÉFONO 370 15 14 - FAX 370 18 61  
08820 EL PRAT DE LLOBREGAT (Barcelona)

# FERSPRAT S.A.

SERVEI  
D'AUTOCARS



C/ Lo Gaiter del Llobregat, 2-4  
Despatx 3º 1ª (Edifici M1)  
El Prat de Llobregat - Telèfon 379 38 84

**PRESSUPOST SENSE COMPROMÍS**

Utilízame  
Te estoy invitando

*Si el Fin de Semana  
esperas algo diferente*

## Pim-Pam

La "otra noche del Prat"

Salsa, Mambo, Rumbas, Bolero, Española,  
Merengue, Sevillanas, Samba, Tango...

DESPEDIDAS, BODAS, CUMPLEAÑOS, ANIVERSARIOS...  
¡¡¡AVISANOS CON ANTELACION, Y TENDREIS UNA GRATA SORPRESA!!!

TEL. 379 34 22

# SANTI



- CRISTALERIA Y CARPINTERIA DE ALUMINIO
- PERSIANAS Y PVC

C/. CORONEL SANFELIU, 124 - TEL. 370 27 90 - 08820 EL PRAT

## ESCOLA D'ANGLÈS



- Profesorado nativo y experimentado
- Inscripciones a partir de 6 años
- Preparación de exámenes internacionalmente reconocidos para todos los niveles

**CURSOS NUEVOS - MATRICULA ABIERTA**

Estamos para informaros en:

C/ FARRES I POCH, 11-13 - TEL. 370 09 05  
08820 EL PRAT DE LLOBREGAT

# L'Associació Espanyola contra el Càncer recapta 400.000 ptes, en una representació benèfica

La junta local de l'Associació Espanyola contra el Càncer va recaptar unes 400.000 pessetes entre les entrades de la representació de l'obra «El màgic traçapoca i tiro perquè em toca» el dia 5 de febrer i la fila 0 que s'havia posat a disposició dels ciutadans dies abans. Aquesta iniciativa la van organitzar conjuntament la pròpia junta local de l'AECC i l'Associació Amics de la Unesco del Prat amb la col.laboració de l'Ajuntament.

L'obra, presentada pel Ballet Alèxia, barrejava diverses disciplines com la dansa, la màgia, el teatre pantominat, la música i el joc. «El màgic traçapoca i tiro perquè em toca» va néixer de la col.laboració entre l'Olga Socías i el «Màgic Andreu», que també va assistir en aquesta especial representació i que va distreure al públic amb un número final de màgia ben amanit amb el seu peculiar humor.

El teatre Modern, on es va fer l'obra, no es va omplir en la seva totalitat tot i que la causa requeria de la solidaritat de més pratencs i pratenques. El públic que hi va assistir, format majoritàriament per dones de mitjana edat, és un col·lectiu ja sensibilitzat per a la prevenció del càncer. Potser la coincidència amb l'acte de presentació del can-



El Màgic Andreu, en un moment de la seva actuació al Modern

didat socialista a les properes eleccions municipals i que va comptar amb la presència del vice-president del govern, Narcís Serra, podria haver restat assistència a l'acte. De tota manera, tan l'AECC com la Unesco valoren molt positivament aquesta primera iniciativa de col.laboració entre aquestes dues actives entitats pratenques.

## Unesco, oberta

En la línia de col.laborar al màxim amb les diverses entitats, la Unesco està ultimant la programació per als propers mesos que presentarà als seus 130 socis en la propera assemblea del dia 16 de març. Com a avançament, el secretari local de la Unesco, Manuel Dobaño,

ha explicat a DELTA que es prepara per als dies 29 i 30 d'abril una trobada cultural entre el poble de Garrovillas i El Prat. Com és conegut, El Prat compta amb una important colònia extremeña procedent d'aquest poble de la província de Càceres.

IMMA JUNCA

## Mayoría Absoluta presenta su sexto maxi-single

El grupo musical pratense Mayoría Absoluta, formado por Carlos Ordóñez y Luis Bersunes, presentaron al público su maxi-single número seis, en la discoteca New Pin. Sus amigos e incondicionales llenaron la sala de la disco, donde se celebró la presentación del maxi y el quinto aniversario del nacimiento del grupo. Este nuevo disco ocupa el quinto lugar en ventas de maxis, en la segunda semana de haber salido al mercado. Cabe resaltar que la presentación del maxi para toda España la hicieron en los «40 principales» y la «Ruta de Aguilar», y que su música suena actualmente en las principales emisoras. (M.)



## Metadones van actuar al Modern

El passat dia 12 de febrer va tenir lloc al Modern una representació del grup teatral Metadones, tot un grup d'actrius que treballen sense censura i amb plena llibertat a totes les seves obres.

L'obra que presentaren el passat dia 12 fou «La Bernarda és calva» comèdia que parodia la coneguda obra teatral de Federico García Lorca, «La Casa de Bernarda Alba».

Aquestes sis dones, Txiki Bertraondo, Raquel Carballo, Montse Esteve, Graciela Gil, Anabel Moreno i Mariola Ponce sota la direcció de Magda Puyo presenten tot un reality show, intentant acabar amb la disciplina que representa l'obra de Lorca.

P.M.



## «Cançó d'amor i de guerra» al Modern

Conxita García, Vicenç Esteve Jr., Ferran Rigual i la parella còmica formada per Esther Marquès i Toni Rigual, sota la direcció de Ferran Rigual, donaren vida el passat disabte 28 de gener a la sarsuela més representativa de les obres líriques catalanes.

És el Vallespir, comarca de la Catalunya francesa del S. XVIII, on es situa l'acció. Un Vallespir que viu plenament la cultura i els costums catalans -balls populars- juntament amb les revolucions que en aquell moment s'esdevenien a França.

La sarsuela «Cançó d'amor i de guerra» va ser estrenada per primer cop ara fa 69 anys al Teatre Nou de Barcelona, però malgrat el seu èxit va ser censurada durant la dominació franquista. Encara que l'argument d'aquesta sarsuela és bastant simple, barreja tota una sèrie d'aspectes que la fa força interessant. Per una banda, tota una història d'amor entre diferents classes

socials que junten les seves forces per tal de mantenir-se unides enfront de tots aquells que li són contraris. Això, amb petites però marcades pinzellades d'humor i comèdia a càrrec de l'esmentada parella còmica, a més de l'aparició de certs personatges «hipòcrites» com l'Horaci, que van cap a on bufa el vent. D'altra banda, tota aquesta barreja es veu impregnada dels ideals polítics de l'època, una època a la que es desitjava la instauració d'una república, influència de la Revolució que s'estava portant a terme a França a mans jacobines.

És per tant una obra típica de començaments de S. XX, en la que es busca la crítica social i política, prenent com a pretext l'enamorament de dos joves, els quals són interpretats per la soprano i el tenor a la sarsuela. Encara que hi havia certs moments en què no s'entenia massa bé la seva interpretació, els dos artistes destacaren per la seva professionalitat i sobretot per la

força expressiva del tenor.

Cal destacar d'aquesta obra l'Orquestra Simfònica, la qual demostrà la seva categoria fent l'ambient de la sarsuela molt més impactant.

En acabar «Cançó d'amor i de guerra», s'oferí al públic el fi de festa, en el que s'interpretà fragments de «La tabernera del puerro», «Yo que siempre de los hombres me reí», una petita interpretació de «Perico y Nicasia» i «La Parranda» a càrrec dels actors principals de la sarsuela.

El Modern, lloc escollit per a la representació d'aquesta obra lírica, va rebre un massiu públic adult, del qual una certa part fou privilegiada amb la possibilitat de llegir les partitures de l'orquestra, ja que aquesta, composta per 12 professors, es va haver d'instal·lar entre l'escenari i la 1<sup>a</sup> fila de seients del teatre, és a dir, a no molt més d'un metre de distància.

PURI MORÓN



## Mariano Ríos i les seves preguntes

Des de la seva creació, la sala d'art Josep Bages de Torre Muntadas ha estat l'escenari de nombroses exposicions.

De l'11 de gener al 4 de febrer -però prorrogada fins l'11 de febrer- s'ha exposat «Escultures i Preguntes» del pratenc Mariano Ríos.

L'exposició consta de 21 obres, de les quals 17 són escultures, i les 4 restants són quadres, però no gaire convencionals.

Sota títols com «Podrían ser los ojos de Africa», «En el límite», «Desesperanza» o «Caos», se'ns presenta un grup d'escultures a les que la figura humana és gairebé protagonista absoluta, ja que només a «Homenaje al toro, que no al toreo» és absent la representació directa de l'home.

El nom amb què se'ns presenta l'exposició queda clar ja des de la primera escultura; cada obra és una pregunta que no pot obtenir resposta, ja que «intentar respondre quin sentit té una obra seria buscar una part d'aquesta complexitat que no seria tal, si pogués explicar-se; que és alhora el que dona sentit a aquesta i la fa materialitzar-se en una forma, en un color, en una sensació o en res».

HEURA

## Actividades destacadas de la Casa de Andalucía

Para el día 26 de febrero y a las 18 h., está proyectado celebrar un gran festival para conmemorar el Día de Andalucía en el Casal de Cultura. Habrá baile, cante, poesía...

El martes día 28, se hará el pregón del Día de Andalucía, a cargo de Marga Solé, directora de Ràdio L'Hospitalet, y el sábado 4 de marzo se hará la presentación del nuevo estandarte de la entidad. Durante el acto se entregarán insignias de oro a representantes de diferentes instituciones, y se acabará brindando por Andalucía y Catalunya.

## Vols aprendre a ballar sardanes?

Vine al local d'Amics d'El Prat, carrer d'Arús, 6 (davant de Correus), tots els dissabtes de 6 a 8 de la tarda. El curs finalitzarà per Setmana Santa.

Organitza: Amics de la Sardana  
T'hi esperem!

Presentació del llibre "Imatges i records"

# Un tomb per la nostra història

El passat dijous dia 16 va tenir lloc a la Biblioteca Popular Antoni Martín, la presentació del llibre «Imatges i Records» -en el qual han col.laborat en Jaume Codina i la Margarida Gómez-, de l'Editorial Columna, l'encarregada de posar en marxa aquest projecte, a través del qual es farà un recorregut gràfic per la història de pobles i ciutats catalanes.

A l'acte hi varen assistir, entre d'altres, l'Alcalde del Prat, Lluís Tejedor; Eduard Susana, representant de l'Editorial que ha dut a terme aquesta iniciativa, i qui va agrair al Prat de Llobregat, tant l'inestimable ajut de l'Arxiu Municipal, com haver estat els primers «receptius a fer un llibre així». I va afirmar que la voluntat que Columna havia tingut a l'hora de fer aquest llibre fou el primer dels «100 volums dels principals Municipis i... qui sap?», a més, el fet de que aquesta fos «una edició assequible per a tothom i amb una bona qualitat».

El següent a parlar va ser Jaume Codina, el protagonista de la vetllada, però que segons va dir no ho era, ja que el llibre no havia estat producte seu, sinó que la major aportació va ser feta per Margarida Gómez, qui va posar els peus de les fotografies, encara que ella no ho hagi volgut acceptar.

## Jaume Codina: "Una imatge val més que mil paraules"

Codina digué que «una imatge és millor que mil paraules», i en aquest cas és del tot cert. També dividí el llibre en cinc blocs, els quals pertanyen a diferents temes com són paisatge, agricultura, ramaderia, indústria i comunicacions, les fotos dels quals són «anteriors a la Guerra Civil o els anys trenta», i totes elles tenen com a data principal la de 1916, tant pel fenòmen de posguerra el qual va donar lloc a una generació d'empremta considerable, com per les grans realitzacions municipals, ja que la nostra agricultura exportà a França i a Gran Bretanya en plena guerra europea, com perquè «una aprenent de poble rural redactà el primer pla d'ordenació de creixement de població».

Segons aquest historiador «totes les antologies són discutibles», però l'únic retret que va poder fer-li a «Imatges i Records» va ser la «manca d'una foto dels primers pous artesanals».

El que està clar és que tots els objectius que els realitzadors d'aquest llibre s'havien proposat, s'han complert.

M<sup>A</sup> CARMEN MORO

## La Casa de Andalucía celebró su X aniversario

La Casa de Andalucía celebró el pasado 19 de febrero el 10º aniversario de su fundación, que inició con una serie de actos culturales y culminó con una cena a la que asistieron 150 personas. A la hora de los postres, Armando Aguirre demostró su gran versatilidad interpretativa, recitando varias poesías, la última de las cuales, «La Profecía», fue largamente aplaudida por la concurrencia.

Los más de 600 socios con que cuenta en la actualidad esta entidad local, ha hecho insuficiente su actual sede social y en el futuro dispondrá de un nuevo edificio de 750 metros cuadrados, ubicado en la calle de Les Moreres, según informó su presidente, Juan de Dios González. El alcalde, Lluís Tejedor, ha reconocido la meritoria labor desarrollada en estos 10 años por la Casa de Andalucía, a la que distinguió con una placa «por su contribución a la dinamización cultural de la ciudad».

M. DOBAÑO

Restaurante Frontón



Casa Alcaide

C/. NICOLÁS M.<sup>a</sup> URGOITI, 16

TEL. 379 10 12

08820 EL PRAT DE LLOBREGAT

FORNS DE PA

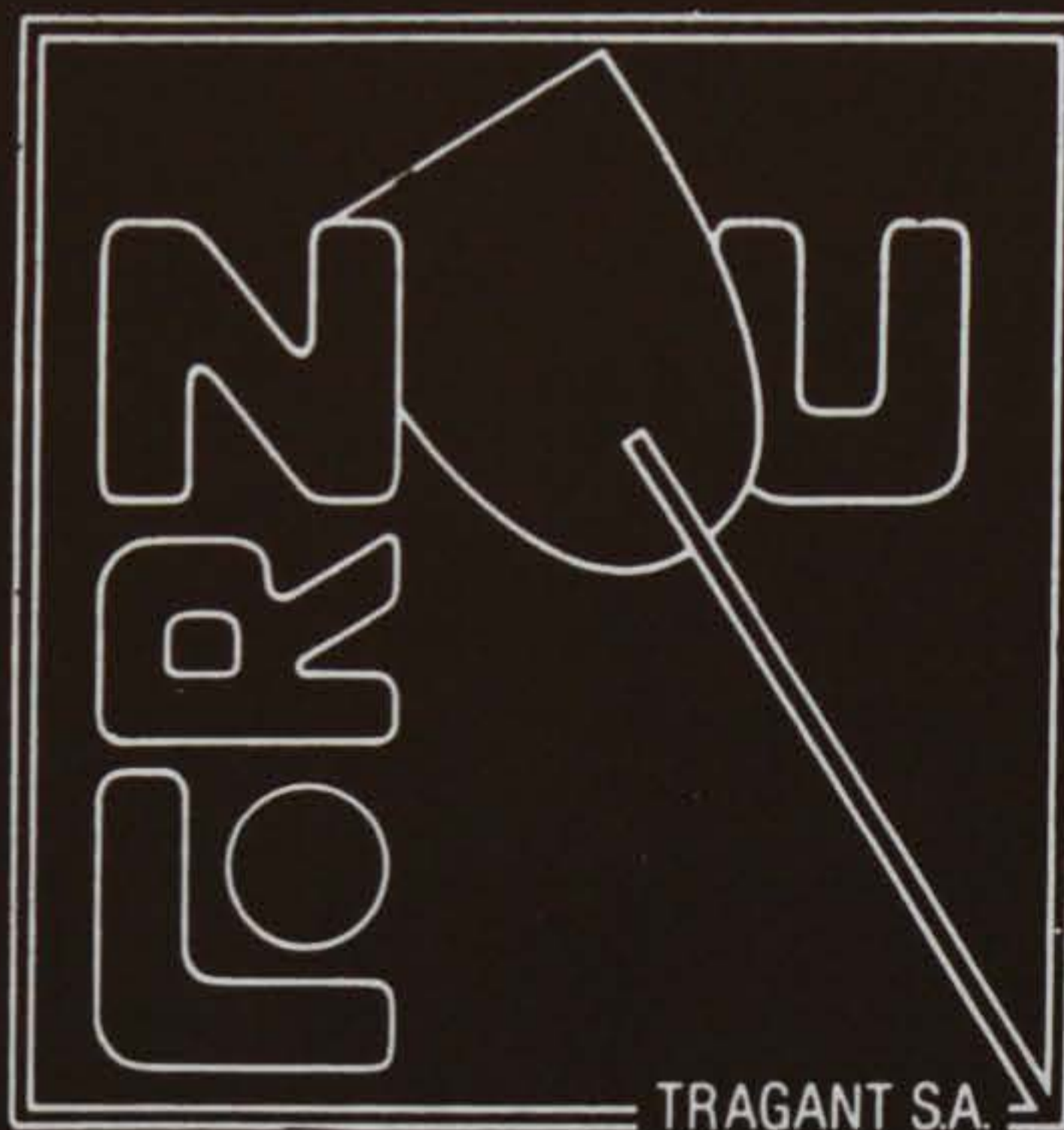

CENTRAL: Frederic Soler, 49

Tel. 379 02 69

OFICINES: Pau Casals, 165

Tel. 379 15 73

# Nuevas metas para la Asociación Musical del Prat

Desde principios de enero, la Asociación Musical del Prat cuenta con nuevas instalaciones. El número de alumnos de la Escuela ha ido creciendo año a año. Actualmente son 250, y se espera que este número no pare de crecer.

La escuela ha evolucionado mucho desde aquel año 1984. No había material y las clases no cumplían las condiciones. Además, no había profesores especializados en los instrumentos. Poco a poco, la situación fue mejorando y el número de alumnos también creció, en la época en que las clases, tanto de solfeo como de instrumento, se impartían en la última planta del Casal. Se pasó de 3 profesores a los 16 actuales, especializados en diferentes instrumentos.

Tanto esfuerzo y trabajo han tenido sus frutos. Ahora, además de la última planta, la Asociación Musical también cuenta con parte de la primera. Se han ampliado las aulas y renovado el material. La última planta ahora está dedicada a las clases de instrumentos y éstas ya no interfieren en las clases de solfeo que están situadas en el primer piso. Actualmente, hay dos clases de solfeo, la sala de juntas y la secretaria, en la primera planta y, en la última, ocho clases de instrumentos: metal, percusión, saxofón, clarinete, flauta, piano, trompa y oboe.

El pasado día 17 de enero, el alcalde de nuestra localidad, Lluís Tejedor junto a otros miembros del Ayuntamiento, visitó las nuevas aulas. El apoyo del Ayuntamiento y de otras instituciones ha sido muy importante durante estos diez años. Otro factor muy importante dentro de la historia de esta joven Asociación ha sido el esfuerzo y empeño de una junta que ha conseguido



El alcalde visitó las nuevas aulas de la Asociación Musical del Prat

muchas mejoras en los últimos años.

También hay innovaciones. Ya está abierta la matrícula para nuevos instrumentos: violín, viola, violoncelo, contrabajo, guitarra clásica y acordeón. El profesor de acordeón será el actual delegado de escuela, el profesor Matías Lucas. La Escuela se está abriendo hacia nuevos caminos y, seguramente, dentro de poco las instalaciones serán todavía mayores.

## La banda juvenil

En cuanto a la banda, ésta tampoco para de crecer y cuenta ya con 60 músicos. Pero además, en el concierto de Santa Cecilia que se celebró en noviembre, debutó una nueva formación: la Banda Juvenil, formada por 30 jóvenes músicos y

que ya cuenta con el favor del público. Ensayan todos los martes y jueves con el director de la Banda.

Su deseo es pasar a la banda «de los mayores» y por eso trabajan con mucha ilusión y ponen un gran interés. Es digno de admiración el esfuerzo de estos jóvenes músicos que a sus pocos años ya saben desenvolverse dentro de una banda, cosa que no es tan fácil como parece, ya que

hay muchos músicos, con cursos más elevados que no consiguen penetrarse dentro de un conjunto.

El potencial de esta Asociación es extraordinario. Ya tiene nuevos proyectos para un futuro no muy lejano que, como todos los que se han llevado a cabo, seguramente tendrán mucho éxito.

NEKANE

## Cenas culturales de Can Camí

Este viernes 24 de febrero se celebrará en el restaurante Can Camí, calle M. Vilomara, nº 22, de esta localidad, la tradicional cena-charla que mes tras mes se viene efectuando. Con motivo de celebrarse en este mes la festividad del patrón de los enamorados, San Valentín, y las divertidas fiestas de Carnaval, el tema escogido para esta noche lleva por título el de «Adanes y Evas... y el demonio del amor», teniendo como protagonistas en la charla a todos los asistentes a la cena, o sea que no habrá conferenciante. Una noche muy prometedora... parece. Para reservas de mesa llamen al teléfono 370 57 10. Precio de la cena 2.000 pesetas.

## Avanç activitats culturals programades

**24 de febrer:** Actuació del grup Beef amb motiu de l'exposició de Chus Oliva titulada Escriptures. A les 20.30 al Lloro.

**25 de febrer:** A la Biblioteca Antonio Martín, contes per a infants. Aquesta vegada El flautista d'Hamelí. Entrada gratuïta. Es representarà a les 12 h.

El mateix dia, al Pavelló Sagnier, Ball de Carnestoltes, a les 22.30.

**26 de febrer:** Festival Flamenco per celebrar el Dia de Andalusia, a les 18 h. al Casal de Cultura i organitzat per la Casa de Andalusia.

3 de març: A la Sala d'Art Josep Bages, col.loqui amb l'artista Rosa Permanyer, a les 19.30 h.

**4 de març:** «La mare cabra i les set cabretes» a la Biblioteca Antonio Martín, a les 12 h. i a la Sala Infantil. Entrada gratuïta.

A les 17.30 h. i al Centre Cívic de la Pau, espectacle infantil amb Tramma Teatre. Preu: 300 ptes.

A les 22 h. i al Modern la Companyia Camaleó presenta Alaska, amb Blanca Pàmols i Mingo Ràfols. El preu de l'entrada és de 1.000 ptes.

## Benjamí Company, nou president d'Amics d'El Prat

Després de dotze anys, Jordi Gili deixa la presidència d'aquesta entitat que enguany celebrarà el 40è aniversari

El passat diumenge 29 de gener, Amics d'El Prat, celebrà l'Assemblea General Ordinària, amb l'assistència d'un bon nombre de socis. Els primers punts de l'ordre del dia es desenvoluparen amb tota normalitat, però la sorpresa es produí quan el president anuncià en l'apartat de renovació de càrrecs de la junta, que no es presentava a la reelecció, tot proposant el nom de Benjamí Company, que fins aquell moment era el secretari, com al seu successor. Després d'uns instants de sorpresa, la proposta fou sotmesa a votació i aprovada per unanimitat.

A proposta de'n Jordi Gili, l'assemblea felicità a Jordi Ribas i Martí, que ha estat escollit «Amic d'El Prat 1994» i agraià a Montserrat Suñol i Àngela Jové el seu treball a la junta durant els darrers anys.

Finalment el nou president, en

Benjamí Company, agraià la confiança que l'assemblea havia dipositat en ell i centrà l'acceptació del càrrec en el fet que un grup de joves s'incorporarien a la nova junta presidida per ell. Possiblement aquest fet ha de produir un gir en la línia d'activitats d'aquesta entitat que aquest any celebrarà el 40è aniversari de la seva fundació.

Finalitzada l'assemblea, els assistents felicitaren al nou president mentre prenién un senzill aperitiu. Aquesta és la nova junta d'Amics d'El Prat

President: Benjamí Company i González

Vicepresident: Jordi Gili i Farrés

Secretària: Mercè Panisello i Pugès

Tresorera: Olga Sabater i Monés

Vocals: Teresa Ribas i Portillo,

Marta Siles i Casas, Francesc Oli-

veres i Esbrí, Joan Puig i Malet.



Benjamí Company, nou president d'Amics d'El prat, rep felicitacions del seu antecessor en el càrrec, Jordi Gili

## 40è Aniversari d'Amics d'El Prat

Amb un sopar-homenatge a Jordi Ribas i Martí, -Amic d'El Prat 1994-, el divendres 24 de març Amics d'El Prat iniciarà els actes del 40è aniversari de la seva fundació, que continuaran el diumenge 26 amb una missa en acció de gràcies que possiblement presidirà el cardenal Narcís Jubany a les 11 del matí al temple parroquial de Sant Pere i Sant Pau.

Tot seguit hi haurà una ballada de sardanes a la plaça de la Vila, possiblement l'actuació d'un esbart i la col·locació d'unes majòliques a la casa número 14 del carrer de Jaume Casanovas on l'entitat tingué la seva primera seu social ara fa quaranta anys. Tal com s'informa en aquesta mateixa edició de DELTA, aquesta entitat ha fet recentment l'assemblea general de la que n'ha sortit una nova junta i per tant encara no té enllestit el programa d'activitats per festejar aquest aniversari.



### Sopar-Homenatge a Jordi Ribas i Martí «Amic d'El Prat 1994»

Divendres 24 de març en el restaurant Casas.  
Informació: «La Diamantina» (Ferran Puig, 41). Telf. 379 03 22.

Bar la  
STELLANA

ESPECIALIDAD:

Jamón Ibérico  
Bacalao - Anchoas - Pulpo

Primer de Maig, 12  
Tel. 379 43 59

08820 EL PRAT DE LLOBREGAT  
BARCELONA

## CATALANA DE INSTALACIONES CANALIZACIONES Y OBRAS, S.L.

EMPRESA COLABORADORA DE  
GAS NATURAL SDG, S.A.

### CAMPAÑA INVIERNO'95

**INSTALE CALEFACCION A GAS Y PAGUELA  
HASTA EN 5 AÑOS, CON UNA FINANCIACION A  
SU MEDIDA**

PRESUPUESTO ORIENTATIVO. (EJEMPLO)  
PISO DE 75 M<sup>2</sup>. CON COMEDOR-SALON, BAÑO,  
PASILLO, 4 DORMITORIOS, 1 BAÑO, RECIBIDOR.  
CALDERA MURAL MIXT56 ELEMENTOS DE  
RADIADOR ALUMINIO A ELECTRONICA

**POR 313.650 PTS.  
FINANCIADO A 5 AÑOS, CUOTAS DE 7.600 PTS MES.**

NUESTRO SERVICIO TECNICO QUEDA A SU DISPOSICION  
PARA CUALQUIER ACLARACION QUE QUIERAN  
FORMULARNOS, EN NUESTRAS OFICINAS DE:

Manuel Bertrand, 48 - Telf. 370 66 76  
08820 El Prat de Llobregat

- INSTALACIONES FRIGORIFICAS
- MAQUINARIA DE HOSTELERIA
- BARRAS DE BARES, MOSTRADORES
- VITRINAS Y ARMARIOS

## F.I.C. FERNANDEZ J.L. S.L.

AIRE ACONDICIONADO - DISTRIBUIDOR OFICIAL ROCA



**PRESUPUESTOS SIN COMPROMISO, INFORMESE**

**EXPOSICION Y VENTAS: AVENIDA REMOLAR, 91-93  
08820 EL PRAT DE LLOBREGAT - TEL. 370 23 63**

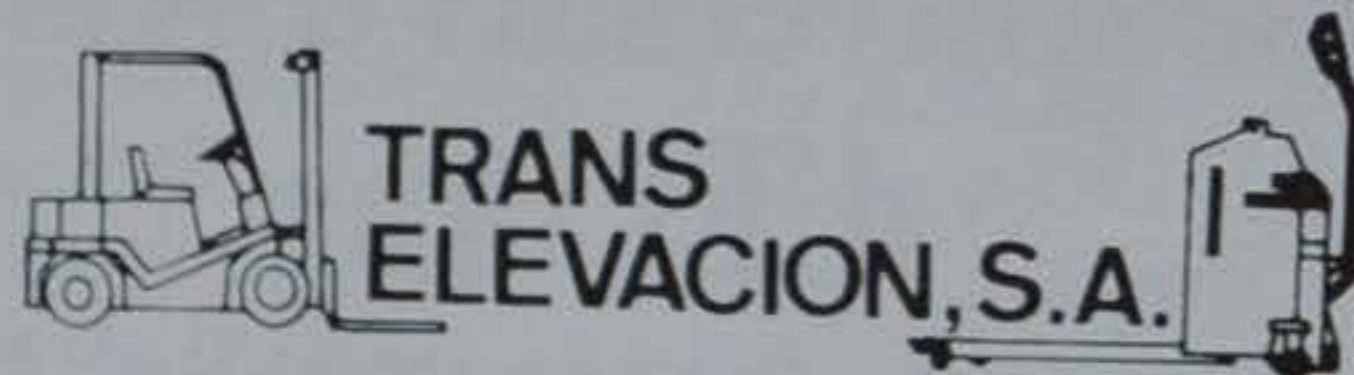

REPARACIÓ, MANTENIMENT, LLOGUER I  
VENDA DE CARRETONS ELEVADORS  
NOUS I USATS

**FIAT**



**PIMESPO**



Tarragona, 152 - 08820 El Prat de Llobregat (Barcelona)  
☎ 379 99 22 / 379 99 51 / 379 22 12 - Fax 370 37 56



## SERVIMATICA-PRAT, S.L.

INFORMATICA-OFIMATICA-VENTA-REPARACION-MANTENIMIENTO

### INFORMATICA:

Ordenadores, Impresoras, Plotters de dibujo  
Programas (standard y medida), Papel continuo,  
Impresos, Diskettes, Mobiliarios, Libros, etc.

### OFIMATICA:

Máquinas escribir, Calculadoras, Registradoras,  
Fax, Fotocopiadoras, Destructoras de papel,  
Encuadernadoras, etc.

**CONCESIONARIO OFICIAL BAJO LLOBREGAT  
SERVICIO DE ASISTENCIA TECNICA**

Avenida Virgen de Montserrat, 212 - Teléf. y Fax 370 80 57  
08820 EL PRAT DE LLOBREGAT (Barcelona)

# Fent Camí: Pau Vilá, el último poeta del delta del Llobregat

El pasado 27 de enero, en la cita mensual de las Charlas Culturales de Can Camí, Pau Vilá i Fabró (de Cal Torrero) debía explicarnos la transición de El Prat rural i agrícola, al industrial. Y doy fe de que lo hizo, aunque huyendo de tópicos y cifras para mostrarnos el perfil humano de una payesía apegada a su tierra, a sus carencias y a sus necesidades para convertir unos terrenos insalubres en fértiles, que más tarde se convertirían en la despensa de Barcelona. Lo que contó Pau Vilá no tuvo desperdicio para fortuna de todos cuantos compartimos mesa y mantel con él. Detrás de cada una de las carcajadas que su lenguaje coloquial despertaba entre los asistentes se adivinaba el sentimiento de quienes poblaban aquellas tierras del delta, que Pau Vilá tuvo la suerte de vivir diariamente por su profesión de veterinario, a la que llegó casi por fuerza, porque su progenitor no le dejó estudiar medicina.

Desde aquellos payeses que estuvieron llorando durante dos horas y despidiéndose del «macho» que había comprado el «pare», y al que había que sacrificar por viejo y enfermo, con una inyección letal, pasando por las visitas que el cura de la parroquia realizaba para tirar la sal en las puertas de las masías y volvía al pueblo con el «sarró» repleto de viandas, hasta el contrabando que se realizaba en la playa donde unos cuantos dirigían el cotarro con el hombre paja de siempre y que también siempre acababa entre



rejas pero con la comida servida desde el Café del Pont; sin olvidar las tartanas que iban a la estación del tren a recoger a quienes venían de Barcelona; las largas y lluviosas noches de invierno sobre el carro para ir al Born, la «mallorquina» de Cal Saboya, a la que dijo desconocer, y tantos otros detalles de un Prat rural transformado hoy en ciudad dormitorio, mutilado por no sé cuantos planes de expansión de la Gran

Barcelona, el Aeropuerto, el Puerto, el Plan de Infraestructuras que van engullendo en el camino el sabor a tierra mojada, a pueblo, desnaturalizándolo irremediamente. Quizá Pau Vilá sea el último poeta rural de un entorno que se nos va de las manos. Gracias, Pau, por habernos llevado a pasear...

JOSEP M. CANALIÀS

## HISTORIAS CONSAGRADAS

### *Marcas y pins, fiebre recolectora*

Puede que a muchos les sea familiar lo que seguidamente les cuente y más si tienen automóvil y cierta mañana lo encuentran mutilado en la identificación de sus orígenes o su «pedigree». Me refiero, claro está, a las muy atractivas señales de identificación de marca de los fabricantes de automóviles que en honor a la verdad, hacen auténticas obras de arte.

¿Quién no se ha dado cuenta de los numerosos automóviles que circulan por nuestras calles sin los emblemas de su marca?... ¿Qué misterio envuelve estas desapariciones?... En ocasiones, los emblemas de las marcas están mutilados de forma salvaje..., dado que quienes intentaron arrancarlos lo hicieron con violencia y sin pararse a evaluar el estropicio producido. Determinados fabricantes de automóviles insertan «sus» emblemas en las carrocerías de forma que sea difícil el arrancarlas y ello significa un esfuerzo añadido para los coleccionistas, que con nocturnidad e impunidad, noche tras noche, engrosan sus colecciones de emblemas.

Los autores de todo este proceso no pasan de los catorce o quince años. Llevados por una fiebre

o moda se intercambian «sus» trofeos, del mismo modo que los cromos fueron antaño motivo de trueque, con el añadido de la emoción y riesgo de ser descubiertos y sus posibles consecuencias. No obstante, también hay que añadir que muchos trofeos son motivo de compra-venta, entre determinados talleres de reparación que reponen los emblemas sustraídos y por ello cobran.

Los padres o tutores también tienen algo que decir al respecto cuando se percaten de las «colecciones» de sus hijos, en sus habitaciones y estos no justifiquen de donde salen los emblemas. Si estos padres se preocuparan de averiguar el origen de dichas «colecciones» y se enfrentaran al hecho de que sus hijos están en el umbral del delito, no en cuanto al valor de lo sustraído sino en el hecho de los desperfectos producidos en los vehículos, posiblemente la paranoia coleccionista se pararía, pero... de momento no es así y los destornilladores y otros objetos siguen siendo elementos necesarios para conseguir «trofeos».

DICK TURPIN

### *Dos apagones de luz en El Prat en tres días*

Una misma zona del Prat sufrió dos apagones de luz en el intervalo de tres días a causa de una avería en la misma línea de alta tensión, localizada en la estación transformadora de Onze de Setembre.

En ambas ocasiones, la avería afectó, durante algo más de una hora, a varios miles de abonados de Hidroeléctrica de Catalunya, S.A. El corte de suministro eléctrico se inició a las 12.15 h. del pasado 14 de febrero, y se restableció una hora después.

Fuentes de la compañía eléctrica restaron importancia a la avería, la cual calificaron de «rutinaria» y de «auténtica mala suerte», por el hecho de que esta se haya producido, dos veces seguidas, en la misma línea.

M. DOBAÑO

*Hogar del Niño*

TOT PER A LA  
**Primera Comunió**

NEN I NENA  
*MIDES ESPECIALS*

FERRAN PUIG, 49 Y PARROCO MARTI PIÑOL, 2  
Tel. 379 05 14 - 08020 EL PRAT DE LLOBREGAT (Barcelona)



# Carrer

## La primera z

## Plà-Giribert

TEIXITS I CAMISERIA

ES FA ROBA A MIDA

FERRAN PUIG, 40 - TLF. 379 03 18



**Llenceria i Corseteria  
i Bany**

*Els ofereix un extens assortit  
amb les millors marques i preus de  
corseteria, llenceria i bany*

Ferran Puig, 33 - Telf. 379 07 01  
08820 El Prat de Llobregat (Barcelona)

# LaCova

... GRANJA CAFETERIA ...

FERRAN PUIG, 30 - 08820 EL PRAT DE LLOBREGAT

*La* **D** JOIERIA - RELLOTGERIA  
**DIAMANTINA**

FERRAN PUIG, 41 - EL PRAT DE LLOBREGAT

## LOTERIA NACIONAL

### Nº 7

### CASA DE LES QUINIELES

Primitiva - Bono Loto - Quinielas

Tel. 379 25 15

Ferran Puig, 22 - Prat de Llobregat

## CELLER ALL i OLI



Ferran Puig, 36 - Tel. 379 03 49 - EL PRAT

## CAL CINTO DE LA REMEI



CANSALADERIA  
I XARCUTERIA

ANY 1898

### IGNASI RIBAS

Mestre Artesà

Ferran Puig, 2 - Tel. 379 01 41 - EL PRAT DE LLOBREGAT

# FERRAN PUIG

## La de vianants de EL PRAT

### Ferran Puig

Havia nascut a Girona el 1815. Fou financier i polític. El 1838 fundà a Sant Andreu de Palomar una important fàbrica de teixits. Fou regidor de l'Ajuntament de Barcelona (1855) i fundador de diverses societats i empreses, com la que construï el Canal d'Urgell i la Junta d'Obres del Port de Barcelona. Afiliat al Partit Liberal, fou senador per Girona del 1881 al 1884, any en què fou fet senador vitalici.

Cap al 1870 féu aparició a l'escena local el nou hisendat de Barcelona, que es passejava pel Prat dalt d'un cavall blanc. Ferran Puig era un fabricant que anava adquirint sense parar terres al districte de la Bunyola per centenars de mojadets. El 1875 n'hi posseïa ja 876. Les seves idees renovadores en pro d'una millor tècnica agrícola i una productivitat major, eren tantes com les seves possibilitats econòmiques. Entre els seus projectes hi havia també el d'acabar amb l'aïllament secular amb Barcelona per manca de comunicacions, mitjançant una nova carretera i un pont al riu que substituís l'antiga barcaça de passatge. Efectivament, el 9 de juliol de 1873 s'inaugurà el pont de peatge sobre el riu Llobregat, empresa totalment pagada pel propi Ferran Puig. (Com anècdota cal esmentar que al Prat era conegut per Don Fernando, perquè mai no parlava en català).

Morí a Barcelona el 1901. El 1912 el cos municipal acordà batejar amb el nom de Ferran Puig el carrer de la Bunyola, la perllongació del qual o carretera es dirigia a les extenses explotacions d'aquest propietari.

### ELECTRODOMESTICOS PRAT RADIO 1

Ferrán Puig, 23. PRAT DE LLOBREGAT  
Teléfono 379 08 06

### PRAT RADIO 2

Caldetas, 8. PRAT DE LLOBREGAT  
Teléfono 379 61 15

ASOCIADO AL GRUPO



El grupo especialista en electrodomésticos, que está de moda.

Los precios de esta catálogo llevan IVA incluido. Estos precios son válidos salvo error tipográfico o fin de existencias



DESAYUNOS - MERIENDAS - PIZZAS  
MENU DEL DIA  
SANWIDCHERIA

C/. Ferran Puig, 11 - Tel. 370 36 17



### ALIMENTACIÓ

### Ferran Casanovas

Especialitat en Formatges  
embotits i Pernil serrà

C/. Ferran Puig, 51 - Tel. 379 05 55  
El Prat de Llobregat

## PAPER-PRAT

DIARIS - PAPERERIA - REVISTES - LLIBRES - REGALS

C/. Ferran Puig, 58 - Tel. 478 25 95  
08820 EL PRAT DE LLOBREGAT

## Restaurant Casas

SALÓ PER A BANQUETS  
I COMUNIONS

Ferran Puig, 37 - Tel. 379 42 71  
08820 EL PRAT DE LLOBREGAT (Barcelona)

# Amenaza de movilización en Sant Cosme

La A. de VV. «Sant Cosme, 26 de Septiembre», dirigió recientemente una carta al gobernador civil de Barcelona, Jaume Casanovas, para reclamar «un mayor impulso a la lucha contra el narcotráfico en el barrio» y advertir que «en caso contrario nos veremos obligados a movilizarlos».

Los dirigentes vecinales acusan al Gobierno Civil de incumplir su compromiso de «no escatimar medios para garantizar la seguridad ciudadana en el barrio» y aseguran que «el tráfico de drogas se está incrementando, sin que paralelamente aumenten los efectivos policiales».

En su misiva, la A. de VV. recuerda que hace unos años se produjeron unos enfrentamientos entre los vecinos y drogadictos que venían a comprar droga a Sant Cosme y, por ello, muestran su temor de que se reproduzca «un nuevo rebrote de violencia».

Por otra parte, la A. de VV. ha



Sant Cosme puede volver a movilizarse contra el narcotráfico

anunciado que representantes de los barrios del cinturón industrial de Barcelona, con una mayor incidencia de narcotráfico, se volverán a reunir próximamente, (tal como hicieron hace cuatro años), con el fin de analizar la situación y ac-

tuar en consecuencia.

En referencia al anunciado proyecto de la puesta en servicio de los policías de barrio, el presidente de esta A. de VV., Josep Alonso, declaró a DELTA que «las patrullas de a pie son pura imagen po-

lítica» y añadió que «esta medida sólo está prevista ponerla en práctica en las grandes ciudades, por lo que, una vez más, se olvidan de los barrios».

M. DOBAÑO

## EL CAFÉ DEL PONT

### La carretera de la Marina

*Estimar El Prat no és tan fàcil: hi ha 65.274 raons per no fer-ho*

Baixa fins a mar i travessa la ciutat perquè els del nord es facin amb els del sud. Com diuen a casa meva, bon dia per als pobres i que els rics s'espabilin. Aquest és el codi que apliquem i, de moment, ens va molt bé. La carretera de la Marina del Prat és el carrer més brut i més malmès. És el carrer més castigat pels conductors, uns indesitjables que, no tenint prou amb la doble i triple fila, acaben per aparcar els cotxes creuats enmig del carrer, que així fan més nosa.

La Carretera de la Marina és com un fill que se'ns fa gran, i va creixent i un dia ens llevem i resulta que ens està dient, amb els seus centímetres de més, que ens hem fet vells. Els dies passen també per aquesta via de la ciutat que enfila cap a mar amb decisió, que llença un repté a l'Onze de Setembre per veure qui té més força en la batalla diària per l'espai. El sòl ja fa molts lustres que és un bé escàs en aquestes contrades. Amb la decisió que caracteritza la gent del fang, els obstacles físics i naturals no són més que esperons per a una expansió necessària. Així, la carretera de la Marina esdevé la metàfora que caracteritza El Prat del 2.000: avancem convençuts que no sabem on anem.

Va dir algú que la gent se la coneix per allò que fa. Un altre va afegir que tot allò que deixem de fer també ens acaba retratant. A la Carretera de la Marina hi ha bars, botigues i forns, centenars de forns perquè els pratencs, el dia de demà, acabin dibuixats com una raça a part, una espècie diferenciada de les altres pel volum del seus individus, farcits de pa, panets, llonguets i bastons integrals fins a les orelles. Això és el que estem deixant als nostres fills: forns de pa en lloc de les tant necessàries biblioteques. Hi ha l'esplai Marina, en aquest carrer: és la taula de salvació a què s'agafen infinitat de famílies saturades de Bola de Drac Z. Trobem els restaurants més moderns i més pudents, n'hi ha un de xinès que sempre té ple. I a la Carretera

de les nostres penes hi ha La Llar del Pre-jubilat, també coneguda com a local de Comissions Obreres de Catalunya. A la carretera de la Marina, a més de caixes, bancs i pizzeries, hi ha aquests dies polítics, molts polítics que abans del 28 de maig volen tenir la feina feta. Que ningú no es perdi l'espectacle del candidat del Partit Popular a l'Ajuntament de Barcelona fent un cafè amb llet a la Boqueria (11-2-95, 13.20 h.) «la vida te da sorpresas», que deia la tonada.

La nova campanya del consistori local per netejar la ciutat encara no s'ha fet notar a la Carretera de la Marina. Han aparegut desenes de nous contenidors però la brossa segueix campant per les voreres: no és més net qui més neteja, sinó qui menys embruta. A casa nostra encara tenim assignatures pendents en aquest aspecte, i proposar-nos l'argument del respecte al medi ambient és massa poc quan el que està en joc és el respecte a nosaltres mateixos i als nostres veïns. És clar que això encara no ho entenen a la Carretera de la Marina, però tampoc al Ferran Puig o al carrer Ciutat de Consuegra. Ja vindran temps millors. De moment, quan es fa de nit en aquest racó de la ciutat que va de Lo Gaiter del Llobregat fins a l'Onze de Setembre, un té la sensació que, a part d'estar molt mal il·luminat, aquest carrer és la mesura de les coses que ens passen. Així, la Carretera de la Marina fa un llarg recorregut en direcció a mar i en el camí troba ports i paranys diversos. Al final, la història no es repeteix, perquè quan som a prop dels camps i masies ja és impossible de fer-se enrera: la natura s'obre pas, el món real se'ns fa present i l'artifici pretencions de la ciutat acaba per desaparèixer perdut en la distància de tot el que hem deixat enrera. La carretera de la Marina és la temptació pel viatger: ignorar-la és estalviar-se l'aventura de creuar, sols o en companyia, la ciutat que ens ha vist néixer.

MANEL PIÑEIRO

# Actuacions de membres de la Coordinadora contra el desviament del Llobregat (desembre de 1994-gener del 1995)

Al llarg dels darrers mesos de desembre de 1994 i gener de 1995, s'han dut a terme diverses actuacions en relació a la problemàtica del Pla d'Infraestructures del delta del Llobregat.

El dia 16 de desembre de 1994 una comissió de membres de la Coordinadora contra el desviament del riu Llobregat, constituïda per Albert Fabà, José García i Joan Maluquer, s'entrevistaren amb el Director General d'Urbanisme de la Generalitat de Catalunya, J. Solans, entregant una carta relativa a la problemàtica de l'Autovia del Llobregat.

En el número de desembre de la revista «Made in Catalonia», apareixen dos articles dels mem-

bres de la Coordinadora, Josep Ferret i Joan Maluquer, relatiu als problemes i els perills del Pla d'Infraestructures del delta del Llobregat.

El dia 11 de gener de 1995 tingué lloc a Madrid una reunió del grup de treball Territori, Infraestructura e Impacto Ambiental, organitzada per la CAMA -Comisión Asesora Medio Ambiente-, en el que es tractà de l'impacte ambiental del planejament d'infraestructures en el delta del Llobregat, tema que s'havia inclòs en l'ordre del dia. En aquesta reunió assistí en Joan Maluquer, de DEPANA, el qual representava també a la Coordinadora, i que exposà la situació de la problemàtica mediambiental del delta del Llobregat.

El divendres 27 de gener s'aprovà per la Coordinadora una «Propuesta de Acuerdo de la Reunión Plenaria del Consejo Asesor de Medio Ambiente sobre el Planteamiento de Infraestructuras en el delta del Llobregat» que ja s'ha tramès a Madrid.

D'altra banda, el dia 20 de gener en el local de DEPANA de Barcelona tingué lloc la tertúlia «Té futur el delta del Llobregat?», en la qual intervingueren el biòleg Joan Maluquer i l'arquitecte i urbanista J. Carrera.

Per altra banda, el dia 24 de gener els membres de la Coordinadora Josep Ferret i Joan Maluquer intervingueren en el debat de les Jornades Tècniques «Vulnera-

bilitat Costanera al delta del Llobregat», organitzades pel CIIRC (Centre Internacional d'Investigació dels Recursos Costaners), que es celebraren a la Universitat Politècnica de Catalunya, en que a part de la temàtica de la regressió costanera, es tractà també de la situació del projecte del desviament del riu Llobregat i de diferents estudis per millorar-ne l'impacte ambiental, alhora que es denunciaven els abusos en les neteges de rius i rieres (extraccions d'àrids) que impedeixen l'arribada de sediments a la costa, i que tenen uns efectes negatius en la problemàtica de la regressió costanera.

BULLOFONT

## Robo en el depósito municipal de vehículos del aeropuerto

En el transcurso de la madrugada del pasado 17 de enero, unos desconocidos entraron en el depósito de vehículos que el ayuntamiento tiene en el aeropuerto. Los ladrones se llevaron dos motocicletas, forzaron las cerraduras de 10 turismos y causaron otros destrozos en sus instalaciones. Una de las dos motocicletas sustraídas, fue recuperada más tarde en el barrio de Sant Cosme.

Según informó a DELTA la Policía Local, los asaltantes accedieron al interior del recinto municipal, después de forzar la alambrada de seguridad y de burlar la vigilancia de la Guardia Civil. Al pa-recer, no es la primera vez que se produce un robo de estas características.

Las mismas fuentes indicaron que un vigilante observó, desde su puesto de control, movimientos sospechosos en la zona y avisó a la Guardia Civil, quien a su vez lo comunicó a la Policía Local que, posteriormente, denunció el robo en Comisaría.

Este depósito municipal, que está situado en las inmediaciones de la Terminal de Carga y de la estación de Renfe del aeropuerto, alberga habitualmente unos 250 vehículos, los cuales en su mayoría están a disposición judicial, según desveló el concejal de Seguridad Ciudadana, Joaquín Redondo.

MANUEL DOBAÑO

## Nueva modalidad de robo

Ha sido descubierta en El Prat, una nueva modalidad de robo que evidencia que también los enemigos de lo ajeno acostumbran a renovar, de vez en cuando, su repertorio delictivo.

La policía desea alertar a algunos confiados clientes de un conocido hipermercado de la Zona Franca que acostumbran a dejar el bolso en el interior de sus vehículos para, de esta manera, ahorrarse la molestia de dejarlo en la taquilla, tal como se exige en este centro comercial.

Si así lo hace, le advertimos que correrá el peligro de que le abran el coche y, lo que es peor, cuando llegue a casa, se encuentre con la muy desagradable sorpresa de que alguien entró en su piso, porque, sencillamente, en el interior del bolso habían las llaves y la dirección de su domicilio. Nos permitimos recomendar a los lectores de DELTA que tomen siempre las precauciones debidas y que no se lo pongan tan fácil a los cacos. (M. Dobaño)

M. DOBAÑO



## Robo de relojes falsos en el Juzgado del Prat

Unos desconocidos penetraron la madrugada del pasado 9 de febrero en las dependencias el juzgado de instrucción nº 3 del Prat y consiguieron, como único botín, una partida de relojes falsos que se encontraban en el interior de un armario del despacho del titular del mismo.

Los ladrones accedieron al interior del edificio, después de forzar una ventanilla de la primera planta, sin necesidad de romper el cristal. Una vez dentro, los cacos se dedicaron a revolverlo todo y a forzar algunas cerraduras y los cajones de las mesas de los despachos judiciales.

Los funcionarios del juzgado se apercebieron del robo, cuando se disponían a empezar su jornada laboral, a las 8 h. e, inmediatamente, lo denunciaron al juzgado de guardia. La policía, por su parte, está investigando el caso.

Fuentes judiciales, restaron importancia al hecho, al que calificaron de «pequeñez», pero señalaron que esta no es la primera vez que se produce un robo en los juzgados del Prat y criticaron la falta de medidas de seguridad del edificio.

Amb motiu de la seva jubilació com a secretari de la desapareguda Cambra Agrària Local

## Homenatge a Joan Soler i Mahiques

El passat quatre de febrer es celebrà en un restaurant local el sopar-homenatge al fins l'estiu passat secretari de la Cambra Agrària Local, en Joan Soler i Mahiques, amb motiu de la seva jubilació després de més de trenta anys de treball a la casa.

L'acte estigué organitzat per en Marcel·lí Codina en nom de l'antiga junta de la Cambra i en Jordi Ribas, i comptà amb la col·laboració dels Amics del Cavall. Entre d'altres personalitats hi havia en Joaquim Redondo, regidor d'agricultura, que representava a l'alcalde, Mn. Josep Maria Jubany i Mn. Lluís Portabella, el director de DELTA Jaume Monés, els components de la junta d'Amics del Cavall, i en Jordi Gili, president d'Amics d'El Prat, que actuà de mantenidor de l'acte i els regidors Pau Vilà i Jordi Torrent.



FOTO TORRENTS

En Joan Soler, que estigué acompanyat de la seva esposa, fills, germà i alguns familiars més, en un emotiu parlament agraf aquest

homenatge i féu un breu repàs de la seva vida i del seu treball a l'extingida Cambra Agrària. Nascut en un petit poblet a prop de Xàtiva, fill

d'un practicant que també feia de barber, compaginà els estudis amb el treball a la barberia del seu pare fins que després de cumplir el servei militar vingué a viure a El Prat, i començà a treballar com a barber i, per tal de fer una suplència, entrà a treballar a l'Hermandad Sindical de Labradores y Ganaderos presidida en aquell moment per en Santiago Farrés de Cal Mariano.

En Joan, sens dubte, ha viscut els anys més intensos de la vida de la pagesia pratenc, passant dels anys seixanta amb el «boom» de l'exportació als noranta amb la mort i enterrament d'una institució que aquí a El Prat quasi manava més que el propi Ajuntament. Passant de la febre de l'enciam i l'exportació a la febre dels pams quadrats i les constants amenaces d'expropiacions.

En Joaquim Redondo lliurà en

nom de l'Ajuntament una placa en agraïment a la tasca de'n Joan Soler, i també en nom dels assistents a l'acte li foren lliurats diversos obsequis. Amics del Cavall, que ha tingut en Joan Soler un decidit col·laborador li féu entrega d'un rellotge. També l'esposa de'n Joan, que ben segur ha compartit les moltes preocupacions del seu espòs, rebé alguns obsequis florals.

En Josep Doñate, en nom d'Amics del Cavall, en Joaquim Redondo en nom de l'Ajuntament, Mn. Jubany i Mn. Portabella i en Pau Vilà, pronunciaren sentides paraules enaltint la tasca de'n Joan Soler, que justifica plenament aquest acte d'homenatge a un home que com qualificà en Jordi Gili, ha estat un molt bon funcionari i, per damunt de tot, un veritable amic.

R.C.



Castella, 1 Baixos  
Tels. 370 70 47 - 478 59 51  
08820 EL PRAT DE LLOBREGAT  
(Barcelona)

LEGALIZACIONES MUNICIPALES  
APERTURAS DE COMERCIOS  
LEGALIZACIONES INDUSTRIALES  
PROYECTOS DE CONSTRUCCION INDUSTRIAL  
PROYECTOS ELECTRICOS  
CALCULO DE ESTRUCTURAS  
INSTALACIONES CONTRA INCENDIOS

### La policia detiene a un atracador

El pasado 11 de enero, pasó a disposición judicial el vecino del Prat, Antonio O.M., de 20 años, a quien la policia acusa de cometer un total de nueve robos con intimidación.

Para perpetrar sus asaltos en diferentes establecimientos, entre los que se incluyen gasolineras, pizzerias y un banco, el joven delincuente solía utilizar pistolas de fuego y armas blancas.

No cabe duda de que este tipo de sucesos ya empiezan a ser una rutina y cabe pensar que alguna vez dejarán de ser noticia.  
(M. Dobaño)

## Broma macabra

Por muy increíble que parezca, lo cierto es que la historia que le relatamos a continuación es real, como la vida misma, y ocurrió durante las pasadas fiestas navideñas en El Prat. Pero antes de nada, DELTA desea puntualizar que contamos con el permiso expreso de sus protagonistas para su correspondiente publicación, que no tiene otro objeto que alertar a los lectores para que el caso no se repita.

Eran poco más de las 21 h. del último domingo del año, cuando en el domicilio de una conocida familia pratense, de repente, sonó el teléfono. La voz de una persona joven, con una gran naturalidad, se escuchó al otro lado del aparato y, más o menos, se produjo el siguiente diálogo:

- Oiga, ¿es usted el padre de Albert Elías?

- Sí, sí, dígame. (Respondió el dueño de la casa).

- Pues, mire, le llamo para co-

*municarle que su hijo ha tenido un grave accidente de coche en la Ronda de Dalt.*

Sin dar tiempo a que el padre del chico se sobrepusiera del susto, el anónimo comunicante prosiguió fríamente con su relato.

*- Su hijo está ahora mismo en el quirófano, en el hospital Clínico, lo está operando el Dr. Casanovas.*

El padre, materialmente muerto de miedo, no daba crédito a lo que estaba escuchando, pero la precisa información que estaba recibiendo, no le hizo dudar de la veracidad de la noticia.

*- Pero, oiga, ¿me podía dar más detalles?. (Insistió).*

*- Mire, yo sólo le puedo decir que iban en un «Ford» y que chocaron contra un camión.*

Y, sin inmutarse, continuó explicando que, además de su hijo, en el coche viajaba otro amigo del Prat que tenía las piernas y los brazos fracturados, pero que la peor

parte se la había llevado uno que es de Barcelona y que estaba muerto. Y dicho esto, le recomendó que lo mejor que podía hacer era avisar a la familia del otro chico del Prat y llegarse todos hasta el Clínico.

Sin más dilaciones, el atribulado padre colgó el teléfono y, con el corazón en un puño, se fue a buscar a los padres del otro presunto herido, Josep Simón. En cuestión de minutos, los dos matrimonios se personaron en el citado centro hospitalario y en recepción preguntaron por sus hijos. Pero pronto comprobaron que todo había sido una broma macabra, ya que no había ningún Dr. Casanovas y mucho menos unos heridos que respondieran a las identidades requeridas.

Para estar más seguros, llamaron incluso a la Guardia Urbana de Barcelona y les confirmaron que, efectivamente, no había habido ningún accidente en la Ronda de Dalt. Ya de regreso a casa, el ma-

trimonio Elías-Nin se encontró con su hijo, sano y salvo, que ajeno por completo a toda la odisea vivida por sus padres, acabada de regresar de Barcelona, a donde se había desplazado en tren, porque tenía su coche averiado. Pero ello no le impidió divertirse en compañía de sus amigos, los cuales, dejó en perfecto estado de salud.

Según parece, el irresponsable autor de la llamada telefónica a la familia de Albert Elías, lo hizo antes al domicilio de su amigo, Josep Simón, en donde previsiblemente consiguió toda la información que precisaba. Seguramente su objetivo no era otro que divertirse o, simplemente, inventarse una historia, de esas que forman parte del llamado juego de rol, tal como sospechan las víctimas de tan desagradable historia.

Sencillamente, lamentable.

MANUEL DOBAÑO

## GENTE SINGULAR

### El teniente Landín

Aunque era de mi tierra, conocí a Landín en Madrid. Estaba destinado en una unidad de caballería de la Guardia Civil, hoy ya extinta, adonde yo solía acudir cada final de mes de mi época estudiantil, en demanda de auxilio económico ante un amigo destinado en su mismo cuartel.

Landín había ingresado en la Benemérita durante la segunda fase de nuestra Guerra Civil, cuando para pertenecer al cuerpo se exigía saber leer y escribir y las cuatro reglas, aunque si la efeción al régimen militar era mucha, se podían obviar algunos de tales requisitos y precisamente, este fue el caso de nuestro amigo.

Siendo ya guardia, tuvo la suerte de participar con fortuna en una acción de armas de un lánguido frente de combate del sur y ello le valió los galones de cabo, en cuyo empleo se encontraba al acabar la contienda.

En la década de los cuarenta, la carrera de un guardia civil de base era el ascenso a cabo. El resto venía dado por el sistema, sólo se precisaba de paciencia, buena conducta y tiempo, y el escalafón se encargaban de hacer el resto.

Landín, de forma lenta pero efectiva, fue pasando por todos los empleos militares y estando ya próxima su jubilación, recibió, ¡por fin! las ansiadas estrellas de teniente.

Pasados los primeros momentos de alegría por haber logrado llegar a oficial y tras relacionarse de igual a igual con los que hasta ayer habían sido sus jefes, Landín comprendió que aquello no era tan maravilloso como de lejos le pareciera. Los demás oficiales, hombres preparados y con sólida formación, aceptaron a Landín de buen grado, pero la abismal diferencia cultural que les separaba hacía que sus contactos no pasasen de las rituales fórmulas que la educación prescribe.

Por eso, Landín continuó frecuentando la cantina y la amistad de la tropa, entre los que se sentía -debido a su rango- a la vez igual y diferente. Allí se le podía encontrar cada vez que tenía ocasión, alardeando de su condición de oficial y dejándose invitar por sus subordinados, que en su mayoría más cultos que él, hacían chacota general de sus palabras.

Cierto día que, como siempre, se encontraba rodeado de jóvenes

guardias francos de servicio y con ganas de bromas, uno de ellos le invitó a una ronda:

- ¿Qué desea tomar mi teniente?, le preguntó.

- Un vidrio -contestó Landín, que se refería con esta frase a un vaso de vino.

- ¿Tinto o blanco?, continuó el otro.

- Me es inverosímil, respondió muy serio el teniente.

- ¿Querrá usted decir indiferente, mi teniente?, espetó de nuevo el guardia en voz más alta para que todos le oyeran.

- Son palabras sinagogas, remató Landín mientras se disponía a tomar el vino entre una carcajada general.

El juicio que de Landín se tenía en su unidad lo sintetizó un día un capitán de la misma, que hablando del singular teniente sorprendió a sus compañeros de armas con esta frase:

- Caballeros -dijo- digan ustedes lo que digan, yo sostengo que Landín ha hecho una gran carrera en la guardia civil.

Todos guardaron silencio mirando un poco desconcertados al que hablaba que continuó:

- Si señores, una gran carrera, tengan ustedes en cuenta que Landín ingresó en la guardia civil de caballo.

La risa de los oficiales puso fin a la cita.

Landín se jubiló de teniente y marchó a su pueblo natal, donde continuó siendo centro de atención en las tertulias del casino de la plaza mayor, en las que con el tiempo llegó a ascenderse hasta el grado de comandante.

La muerte le sorprendió un día con un «vidrio» en su mano, mientras contaba por enésima vez una historia en cada ocasión algo diferente.

J. M. HIDALGO

Las anécdotas y los personajes, aunque no los nombres, son auténticos. Todos hace ya años que no están entre nosotros, pero su recuerdo perdura en muchos.



# FRUYVER

**CALIDAD EN FRUTAS Y VERDURAS**

PGE. MARTÍ PINYOL, 26  
 TEL. 478 79 87 - FAX 478 79 87  
 NARCÍS MONTURIOL, 61 - TEL. 370 78 55  
 08820 EL PRAT DE LLOBREGAT (Barcelona)



**mobldecor**

Castilla, 10 - Tel. 379 57 99  
 EL PRAT DE LLOBREGAT (Barcelona)

**EXCLUSIVAS:**

- Seleccione su propia decoración en MOBLIDECOR
- ¿Por qué elegir MOBLIDECOR? Porque es diferente
- ¿Dónde y quién le puede ofrecer lo que le ofrece MOBLIDECOR?



J. Casanovas, 114-116 - Tel. 379 18 25  
 EL PRAT DE LLOBREGAT (Barcelona)

**DECORACION:**

- En El Prat llevamos más de 10 años a su servicio
- Si su vivienda precisa un estudio de decoración, no dude en consultarnos
- Nuestra calidad y atención están garantizadas

**BAR CENTRO CIVICO  
 JARDINS DE LA PAU**

**TAPAS FRIAS Y CALIENTES**

PLATOS COMBINADOS  
 BOCADILLOS FRIOS Y CALIENTES  
 CENAS PARA ENTIDADES  
 ABIERTO TODOS LOS DIAS



CENTRE DE FISIOTERÀPIA  
 I RECUPERACIÓ FUNCIONAL

*Penedès, 80, baixos Telèfon 478 48 48*  
 08820 EL PRAT DE LLOBREGAT (Barcelona).

**Hores convingudes**

Director **M. LLOPART**

**TRACTAMENT DE:**

- TRAUMATISMES
  - REUMATISMES
  - ARTROSI
  - LESIONS ESPORTIVES, ETC.
- 
- ELECTROTERAPIA
  - CINESITERAPIA
  - MASSATGE
  - SOFROLOGIA
  - AURICULOTERAPIA

## Polémico curso de medicina alternativa

Unas 250 personas asistieron recientemente a un curso sobre «Energía Universal y Humana», una modalidad de medicina alternativa similar a la acupuntura y el yoga, en la que en lugar de las agujas se utilizan las manos y la mente. El curso se impartió en el teatro del equipamiento cívico «Delta del Llobregat», de Sant Cosme. Entre los asistentes, que procedían de diversas poblaciones de Catalunya y de las Baleares, se encontraban algunos médicos, enfermeras y vecinos del barrio.

En la jornada de clausura los alumnos recibieron un diploma otorgado por «el maestro Dasiva Narada» y firmado por «Curtis Cao Duy», un especialista norteamericano de origen vietnamita, de los que no se dieron más detalles.

Según sus organizadores, estos cursos se financian a través de las aportaciones voluntarias de las personas que se inscriben en los mismos, con cantidades que pueden oscilar entre las 5.000 y las 30.000 pesetas.

Las mismas fuentes apuntan que unas 10.000 personas conocen esta técnica en todo el mundo. Asimismo niegan que su organización sea una secta y avalan este argumento asegurando que colaboran en Francia con «Médicos sin Fronteras».

Por su parte, el presidente de la Societat d'Acu-puntors de Catalunya (SAC), Miquel

Aguirre, que no participó en el curso, manifestó que «estas prácticas se basan en una parte de la medicina tradicional china y, al igual que la acupuntura, son un complemento de la medicina oficial». Aguirre opina que el objetivo de estas técnicas es «armonizar la circulación de la energía y de la sangre y estimular las funciones de los órganos y vísceras del cuerpo humano».

Pero advierte que «la práctica de estas técnicas requieren una gran preparación física y psíquica, por lo que deben ser impartidas por personas cualificadas».

Por otra parte, la celebración de estos cursos provocó la aireada queja de la A.VV. «Sant Cosme, 26 de Septiembre», cuyo presidente, Josep Alonso, criticó el uso exclusivo que se hizo durante toda la semana del teatro del centro cívico de la Generalitat, «en detrimento de las demás entidades», señaló. El dirigente vecinal manifestó que «el comportamiento de los organizadores del curso me pareció sectario y rodeado de un gran secretismo, ya que impidieron la entrada a toda persona ajena al mismo».

Finalmente anunció que remitirá una carta al conseller de Benestar Social, Antoni Comas, para expresar el malestar de la A.VV.

MANUEL DOBAÑO

## Manifestación de escolares en El Prat

Unas 500 personas, en su mayoría estudiantes, profesores y familiares de los colegios públicos del Prat, se manifestaron el pasado 16 de febrero por las principales calles de la ciudad, en demanda de una enseñanza de calidad.

La manifestación, convocada por el Consejo Escolar Municipal, concluyó al mediodía en la plaza del Ayuntamiento, en donde se leyó un manifiesto, en el que solicitan al Departamento de Enseñanza de la Generalitat que no escatime los recursos necesarios.

Los manifestantes, que portaban una pancarta en la que se leía: «El Prat por la mejora de la escuela pública», exigen saber, entre otras reivindicaciones, con qué profesionales se cuenta para afrontar la reforma de la enseñanza en Catalunya. (M. Dobaño)

## Nuevos cursos de formación profesional

El Ayuntamiento del Prat ha solicitado al Departamento de Trabajo de la Generalitat la aprobación de diversos cursos de formación profesional. Junto a esto, solicitó también una asignación cercana a los cuarenta millones para hacer frente a los cursos.

Ara fa 75 anys

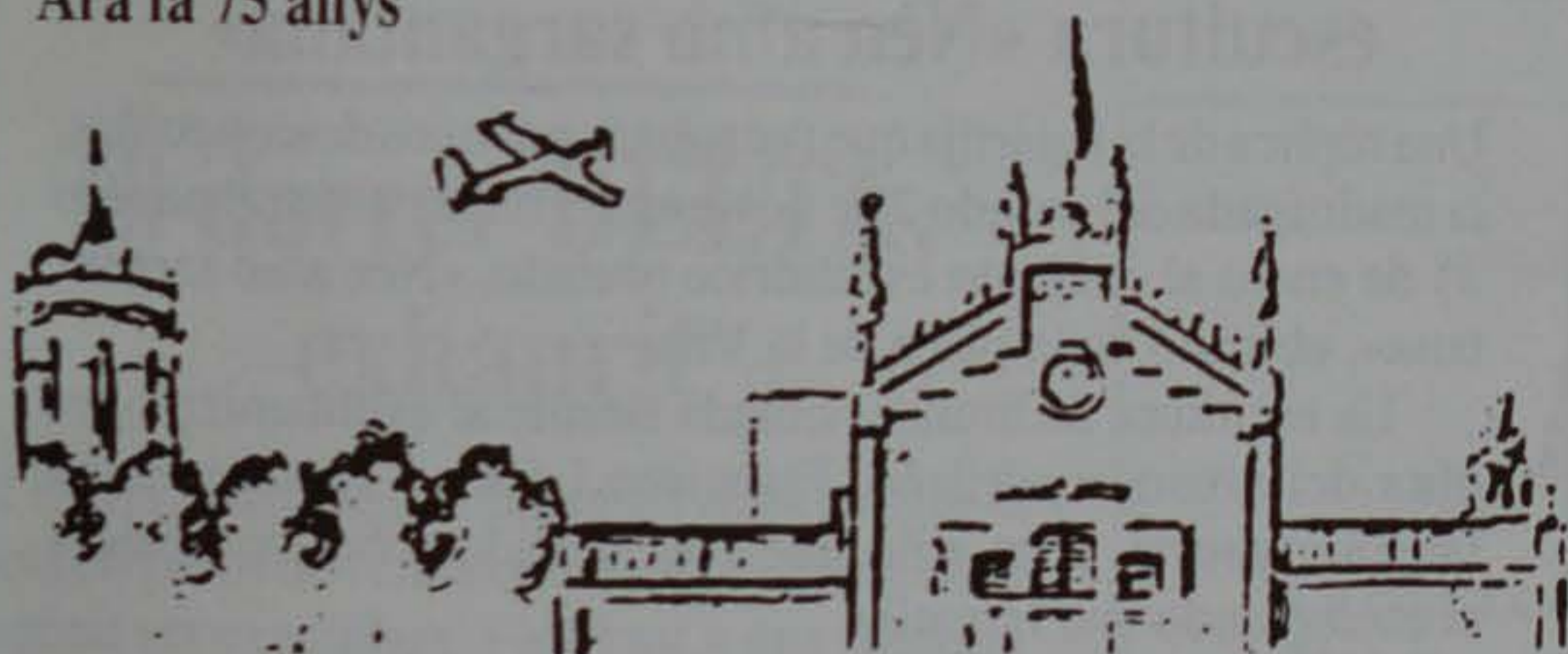

La Compañía Española de Industrias Químicas, primera de las industrias que s'instal·laren a El Prat, sol·licità de l'Ajuntament pratenc, autorització per utilitzar una locomotora «...que les permetia el arrastre de vagonetas desde las orillas del río Llobregat aguas arriba del puente hasta el interior de la fábrica que construye...». Aquest tren s'emprava per traslladar els àrids que s'extreïen del riu.

**l'Acadèmia**  
CENTRE D'ESTUDIS

c/ Indústria, 57 Entlo. 4a.  
Tel. 478 53 27

Classes de repàs  
tot l'any  
Cursets d'alemany  
Grups reduïts

Informació:  
tots els dies de 17 a 19 h.  
i dimarts i dijous de 10 a 13 h.



SERVICIO TECNICO:  
JASO - Equipos de Obras, S.A. - T. 801377-8-9  
IDIAZABAL (Guipuzcoa) España

DELEGACION

**GRUPRAT, S. A.**

**3709001 - 3799321**



**AUTO-GRUAS HIDRAULICAS**  
MASNOU, 18 LOCAL 2º PRAT DE LLOBREGAT

**3709001 - 3799321**

## Autorización para cazar patos, fochas y focheras en los espacios protegidos

Este año ha sido la época que más pájaros han invernado en El Prat, constituyendo un récord en cuanto a su número. Consultados a los viejos cazadores que ejercían su afición en las marismas de La Podrida, El Remolar y el entorno del Aeropuerto nos han manifestado que efectivamente hay más pájaros que en la década de los cuarenta, época dorada para la caza.

En una rápida visita, hemos podido comprobar precisamente un elevado incremento de «anecs coll verd», «polles d'aigua», «Pebrets» y «Martinets» en el interior del Aeropuerto, entorno a Ca l'Arana y La Ricarda. Contrariamente, en La Podrida no hemos visto ave alguna.

Precisamente y como consecuencia a un alto índice de fochas y focheras, la Unió de Pagesos, se ha manifestado en contra de la tolerancia a la existencia a tantas aves porque picotean las lechugas y demás verduras con unas pérdidas de más de 100 millones de pesetas. Hay quien sugirió que se deberían dar permisos de caza controlada para eliminar parte de estas aves.

Y efectivamente una representación de payeses, se fue a quejar y con el fin de regular la enorme cantidad de aves, la Direcció General del Medi Natural, aplicando una ambigua normativa, autorizó el pasado mes unos permisos de caza controlada. Pero a río revuelto, originó la aparición de los furtivos que dicen, hicieron su agosto a pesar de estar en enero. El Ayuntamiento ha denunciado inmediatamente la concesión de estos permisos, que gozaban con el beneplácito de los agricultores afectados por las aves que dicen destrozan las cosechas.

J.M.

# SEGUROS GENERALES

**José Luis Burcet Isalt**  
Agente Colegiado 58.097

Avda. Virgen de Montserrat, 219-221, bajos, 1ª  
Teléfono 370 94 56  
08820 El Prat de Llobregat  
(Barcelona)

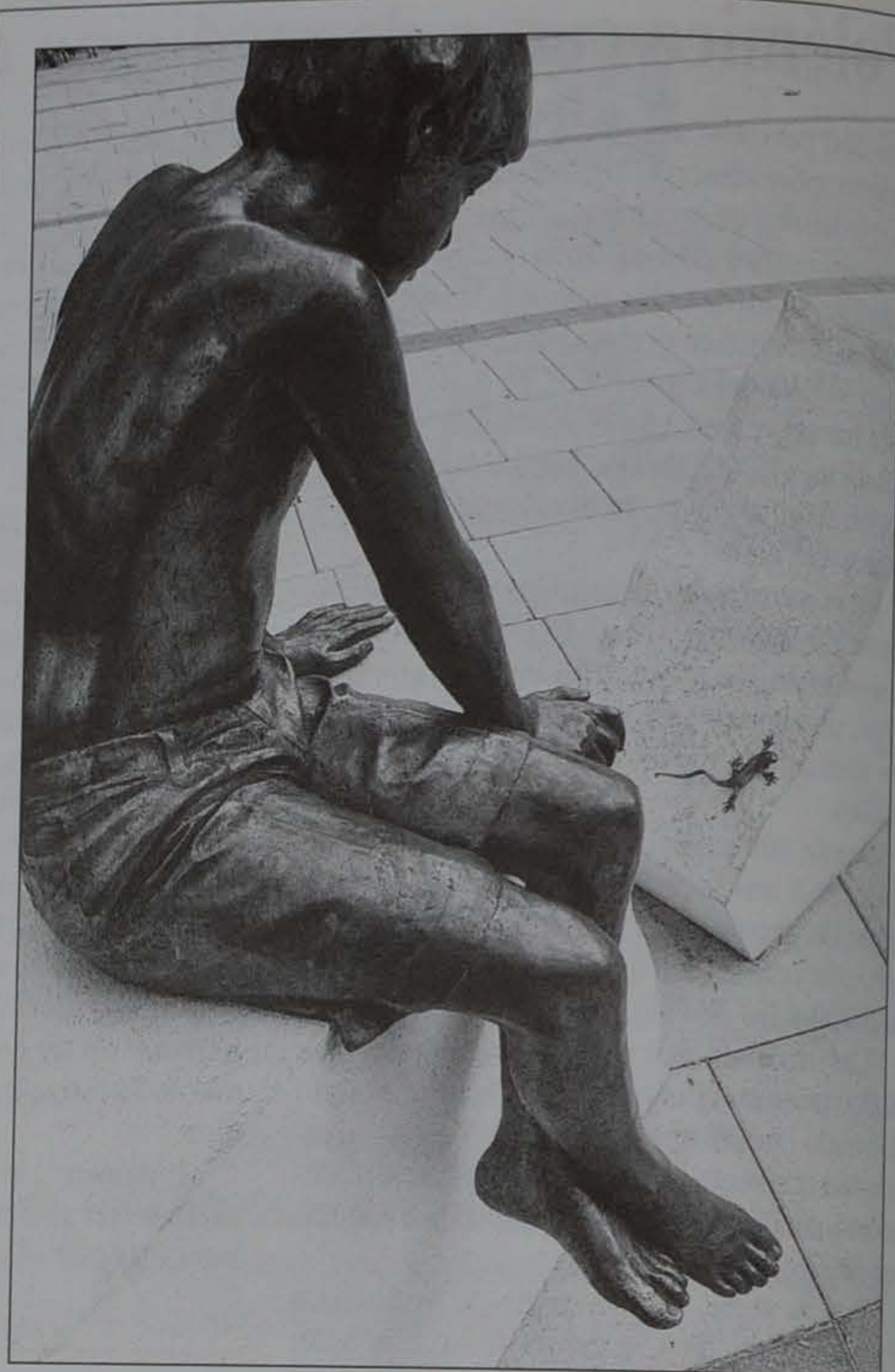

## Restituida la pieza robada de la escultura «Nen amb sargantana»

Una réplica de la lagartija que fue robada por unos desconocidos, la madrugada del pasado 2 de noviembre, fue devuelta el pasado 31 de enero al conjunto escultórico titulado, «Nen amb sargantana», ubicado en la plaça de la Vila.

La escultura de bronce, situada frente al ayuntamiento, es obra del artista madrileño, Francisco López y representa, en tamaño natural, a un niño que está sentado sobre una piedra contemplando una lagartija.

Tal como DELTA informó oportunamente, el ayuntamiento encargó expresamente esta obra, cuyo importe ascendió a 5 millones de pesetas, para ornamentar un espacio urbanístico que se acabó de remodelar hace más de un año.

Las autoridades municipales confían en que la lagartija no vuelva a ser sustraída y para ello se ha reforzado la pieza y la han adherido a la piedra que sirve de soporte, pegándola con una resina especial que se utiliza para unir el hormigón endurecido con los metales.

MANUEL DOBAÑO

## EcoMediterránea, contra la cobertura del canal de la derecha del Llobregat

La asociación ecologista EcoMediterránea expresó a principios de febrero su oposición a la cobertura del canal del margen derecho del río Llobregat, por entender que la obra se debe a que no se ha podido solucionar la contaminación de las aguas.

El proyecto, cuyo presupuesto asciende a 223 millones, se inició este mes en Sant Boi.

## Campana de limpieza y mejora del medio ambiente

Este mes de febrero, el Ayuntamiento de El Prat ha iniciado una campaña de limpieza y mejora del medio ambiente con el eslogan «Estimar El Prat és fàcil» con el fin de contribuir a mejorar el entorno natural y la calidad de vida en la ciudad.

Como es habitual, se han instalado numerosos carteles, banderolas y una guía repartida por todas las casas anunciando la pretensión de la campaña.

La guía contiene además, un mapa de la ciudad con la ubicación exacta de los contenedores para vidrio, papel y cartón y el abocador provisional de muebles y trastos viejos.

La campaña, pretende sensibilizar a los ciudadanos para mejorar lo que se viene haciendo hace unos años. La recogida selectiva de basuras. Con este fin se van a instalar más contenedores selectivos y se espera la contribución de todos los pratenses para conseguir una ciudad más limpia y recuperar productos de desecho que, en vez de ser tirados al container de la

basura, puedan ser vertidos a los contenedores selectivos para su posterior reciclaje.

Esto es lo que explicó el Tte de alcalde Rafael Duarte en rueda de prensa, juntamente con los técnicos de Fomento de Construcciones y Contratas, concesionarios de la recogida de basuras de El Prat.

### 700 toneladas diaria de basuras

Los técnicos explicaron además que se recogen 700 Toneladas diarias de basuras y que por término medio los usuarios tiramos todos los días un promedio de 1,1 kilos de basuras, lo que nos da cifras todavía por debajo de otras ciudades más desarrolladas que nosotros.

Haber si de una vez por todas se logra eliminar de la vía pública, enseres, trastos viejos, colchones y somieres que los desaprensidos dejan tirados ignorando que existe un servicio municipal gratuito que pasa por el domicilio a recogerlos.

J.M.

## Són atorgats anualmet per la Diputació de Barcelona El DELTA ha quedat finalista del 14è premi Tassis Torrent a la millor publicació comarcal

El guanyador ha estat el Diari de Vilanova

El periòdic DELTA ha quedat finalista de la 14ena edició del premi Tassis Torrent que anualment atorga la Diputació de Barcelona per tal de premiar la millor publicació comarcal de l'any.

El guanyador ha estat el "Diari de Vilanova", del qual s'ha destacat el seu esforç tecnològic de renovació, la seva trajectòria i el seu recolçament empresarial, que l'ha impulsat a iniciar la nova etapa en que es troba.

El DELTA també va competir en la final -que va tenir lloc a en el transcurs de la V Nit de la Comunicació el dia 27 de genr a Vilafranca del Penedès- amb altres dues impor-

tants publicacions: les edicions recentment aparegudes al Barcelonès Nord i Sabadell dels diaris "El Punt Diari" i "El 9 Nou", respectivament.

**El premi està dotat amb un milió i mig de pessetes**

El premi Tassis Torrent és el més antic dels atorgats per la Diputació de Barcelona, i està dotat amb un premi d'un milió i mig de pessetes. En el transcurs de la mateixa Nit de la Comunicació van atorgar-se altres premis en els apartats de premsa, ràdio i televisió, en els quals hi havia una nombrosa representació dels mitjans de la nostra comarca.

## El darrer DELTA, exhaurit

El DELTA del mes de gener ha estat exhaurit. Tots els punts de venda quioscos i llibreries han esgotat els exemplars. Fins i tot a una llibreria del carrer Ferran Puig hem reposat dues vegades exemplars de DELTA.

La preocupació per l'erosió del mar ha estat molt ben acollida. Per això publiquem un ampli repotatge sobre el mateix tema.

Comencem un any amb rècord de vendes.

## Aumenta el precio de DELTA

Sin ánimo de excusas, tenemos que comunicar a nuestros suscriptores, lectores y amigos que a partir del próximo mes de marzo aumentaremos la tarifa de suscripción a 1.700 pesetas y que el precio de venta de cada periódico será de 225 pesetas.

Tres son los motivos que nos obligan a incrementar los precios: la inclusión de las portadas de color desde el pasado verano, el aumento de páginas y los actuales costes de imprenta (mano de obra y papel).

## DESDE EL PERÚ

### El peligro de las curvas

La curva es un cambio de dirección en un camino recto.

Nos aconsejan andar siempre por el camino recto como garantía de una seguridad. Salirse del camino recto es peligroso porque se sale de la seguridad. Carecer de seguridad constituye un peligro y tenemos obligación de evitarlo.

En términos automovilísticos, se dice que las curvas son peligrosas y el peligro aumenta con las curvas cerradas. Las curvas hacen perder velocidad y estabilidad y, con ello, el equilibrio que produce la caída.

Un humorista dijo que Adán se perdió por las curvas. Primero, por la serpiente, después la manzana y por último la mujer, insinuando que las curvas de la mujer son también peligrosas como las curvas de la carretera. Pues a los incautos, cegados por el instinto mal controlado, esas curvas les hacen perder la visibilidad en la recta y se estrellan. Los gastos de reparación son tan cuantiosos como los de un vehículo estrellado en una curva. Claro que el factor velocidad tiene importancia en los estragos del choque.

Los antiguos egipcios, que sabían mucho, apenas usaron la curva y los griegos fueron muy prudentes en el arco. Cuando la curva se cierra totalmente, tenemos lo redondo, y lo redondo corre y si no se detiene se estrella. Si la moneda, en vez de ser redonda fuera cuadrada, tendría más estabilidad y se esfumaría menos, la tendríamos estable.

Se dice que la Rueda de la Fortuna ha sido la más nefasta de todas las ruedas.

Debemos pedir que sigan poniendo sobre nuestro camino el poste indicador: «cuidado con las curvas».

No salgamos del camino recto y así nos evitaremos muchos problemas en esta vida y, en la otra, para los que creen en ella, ya no existirá el peligro de las curvas.

JAUME ESTRUCH



## CAL PICAPEDRER

Elaborem productes del porc,  
artesans i de gran qualitat

Cansaladaries

Mercat Municipal  
Parada 22 - Tel. 379 07 18

i  
c/ Casanovas nº 117

Tel. 379 04 19

## BAR - PISCINA

OFERTA ESPECIAL DESAYUNOS

VARIEDAD EN BOCADILLOS  
OFERTA EN DESAYUNOS  
ALMUERZOS  
MENÚ ECONÓMICO - 750 ptas. (COMIDA O CENA)  
MENÚ INFANTIL  
APARCAMIENTO FÁCIL Y AMPLIO  
SERVICIO, LIMPIEZA Y CALIDAD

Abierto de 7 h. mañana a 10 h. noche

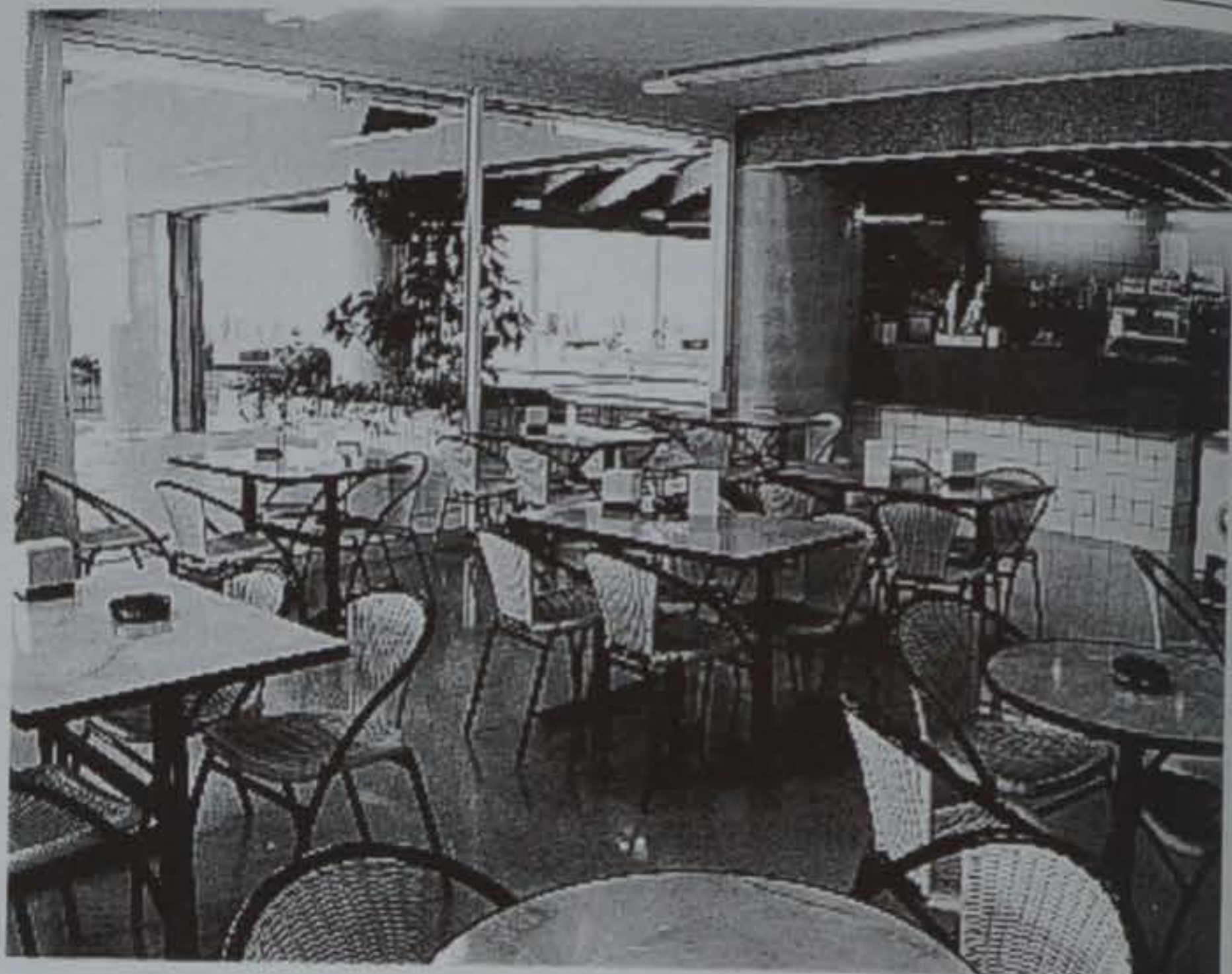

CITROËN



**AUTOS PRAT, S.L.**  
AGENTE CITROËN



Ventas: Urgel, 32-36 - TEL. 370 41 03

Taller: Urgel, 31 - Tel. 379 09 79

08820 EL PRAT DE LLOBREGAT  
(Barcelona)

## L'AGRAM

## dogui®

Tot per al camp

Tot tipus d'aliments per a animals de companyia i granja

Complements

Plantes

Adobs. Productes Fitosanitaris

## agroHens



## EXTRONA

Carr. Esplugues, 33 — Tel. 379 46 49  
08820 EL PRAT DE LLOBREGAT

# Se reabre la polémica del «Mas Blau»

Los lectores de DELTA, seguramente recordarán la historia del hotel del «Mas Blau» que debía de inaugurarse aquel año de los prodigios, que fue el de 1992. Todo fueron parabienes, el día que el Ayuntamiento anunció, delante de los medios de información, la venta de su valioso solar, el cual estaba destinado a albergar el primer hotel construido en la ciudad.

La operación, superior a los 1.000 millones de pesetas, supuso un importante balón de oxígeno para las maltrechas arcas municipales, pero, sobre todo, permitió financiar toda una serie de proyectos urbanísticos, calificados entonces de prioritarios. Las cosas, sin embargo, se fueron complicando y la realidad es que el polígono «Mas Blau» sigue sin hotel y, lo que es más grave, el Ayuntamiento aún no ha cobrado la totalidad de la cantidad estipulada por la venta del mencionado solar, debido a que no le han ido demasiado bien las cosas a la empresa que lo adquirió.

Pero con independencia de toda esta problemática concreta, relacionada con el hotel que debiera de estar, pero que no está, lo cierto es que en este polígono de servicios se ha vuelto a reabrir la polémica por lo que a continuación contamos.

## Las declaraciones del alcalde

Hace ahora dos meses que DELTA se hacía eco de unas declaraciones del alcalde, Lluís Tejedor, en las que se pronunciaba sobre el «Mas Blau» en los siguientes términos: «El Ayuntamiento hizo lo que tenía que hacer» y añadía que «se hizo una tramitación estricta de la legalidad», para concluir con la insinuación de que «parece que hay datos que permiten pensar que hay algo».

Pues bien, estas escuetas manifestaciones del alcalde, han sido muy mal recibidas por el súbdito francés, Albert Lebrun, que fue el primer promotor del proyecto de urbanización del polígono. «Mon-

sieur» Lebrun, que de entrada se queja de «sentirse burlado por el Ayuntamiento del Prat», decidió ponerse en contacto con DELTA, para expresar su indignación por las citadas declaraciones del alcalde, al tiempo que nos ha trasladado un par de preguntas, relacionadas con el caso, con la esperanza de que éstas sean debidamente contestadas por los responsables directos en el Consistorio local.

En su contacto con DELTA, Lebrun aseguró que en una sesión plenaria el Ayuntamiento aprobó el plan inicial del «Mas Blau», al que presentó una alegación en la que solicitaba que se respetara un sistema de actuación que fue aprobado por el pleno y más tarde, definitivamente, por la extinta Corporación Metropolitana de Barcelona.

## Los interrogantes de Lebrun

Tras esta aclaración previa, «monsieur» Lebrun pasó a concretar las siguientes preguntas: a) ¿por

qué este plan que fue aprobado mediante el sistema de expropiación, -trámite que es normal para las zonas calificadas como sistema 2 (aeroportuarios)- fue, sin embargo, cambiado posteriormente por el de sistema de compensación, con lo que se favoreció la especulación? Y b) ¿por qué no se respetó el acuerdo, tomado por el pleno municipal, de autorizar un plan de actuación en favor del promotor original del proyecto?

## Ampliación del proyecto inicial

El proyecto incluía la construcción de un hotel, además de una sala de convenciones, unas galerías comerciales y una gasolinera, con una superficie de 6 Ha., mientras que el proyecto final se amplió a las 30 Ha.

DELTA, fiel a su trayectoria democrática, ofrece sus páginas a las aludidas autoridades municipales, para recoger cualquier aclaración que al respecto crean conveniente realizar. (R.)

ADMINISTRACION  
DE LOTERIAS  
N.º 2

**DÑA. LOLITA**

Av. V. Montserrat, 130  
(Pau Casals)  
Tels. 370 50 51 - 379 41 91

08820 EL PRAT DE LLOBREGAT

ADMINISTRACION  
DE LOTERIAS  
N.º 5

**DON JUAN**

Ramón Llull, 8  
(Mercado Remolar)  
Tel. 478 08 59

## GRUP 3 ASSESSORS

Gabinet comptable, fiscal i laboral

- ✓ ORGANITZACIÓ I PLANIFICACIÓ COMPTABLE
  - Comptabilitat de Societats
  - Confecció i Dipòsit Comptes Anuals
- ✓ ADMINISTRACIÓ I GESTIÓ DE PERSONAL
  - Nòmines i Assegurances Socials
  - Contractació
  - Selecció de Personal
- ✓ GESTIÓ I LIQUIDACIÓ D'IMPOSTOS
  - Impost de Societats
  - Impost sobre la Renda i Patrimoni I.V.A.
  - Successions i Donacions
  - Transmissions Patrimonials
- ✓ ÀREA JURÍDICA
  - Tramitació Constitució de Societats

OFICINES AL CARRER CASTELLA, nº 9 - Telf. Fax 379 85 66  
08820 El Prat de Llobregat (Barcelona)

**RESTAURANT**  
  
**EL RECÓ DE L'ÀNGEL**  
**PIZZERIA**

Plaça Espanya, 5 - 08820 EL PRAT DE LLOBREGAT - Tel. 379 36 12

Si su deseo es aprender a conducir:

AUTOESCUELA



**Aeropuerto**

Obtendrá los permisos:

A-1, A-2, B-1, B-2, C-1, C-2, D y E.

HORARIO DE LAS TEÓRICAS: Mañanas de 11 a 12

Tardes de 3 a 4

Noches de 8 a 9.

HORARIO CLASES MECANICA: Noches de 9 a 10.

Industria, 27 - Tel. 630 15 66 - SANT BOI  
Industrias, 5-7 - Tel. 370 74 95 - EL PRAT



JOYERIA - RELOJERIA

SOLICITE INFORMACION SOBRE  
NUEVAS CONDICIONES  
ESPECIALES DE PAGO



Avda. Remolar, 149-151  
Teléfono 370 51 58  
08820 PRAT DE LLOBREGAT  
(Barcelona)

## ROMERO i VILLA CONSTRUCCIONS

- CASES UNIFAMILIARS
- NAUS INDUSTRIALS
- RESTAURACIÓ INTEGRAL
- OBRES EN GENERAL

**Pressupost sense compromís**

Frances Balcells, 2  
El Prat de Llobregat  
Telf. 370 43 25

Frankfurt **3** Granja  
**PUERTAS**

*Restaurante*

**MENÚ DIARIO  
CAVAS SELECTOS  
APERITIVOS VARIADOS**

Gallart i Monés, 14-16 - Teléf. 370 43 51  
EL PRAT DE LLOBREGAT

## Vina a triar les teves lectures

### Club del Llibre

Si acabo aviat  
podré continuar llegint  
el meu llibre que  
he comprat al club



**Servei de Secretaria, S.A.**

Castella, 27 . Tel: 379 37 49 . El Prat de Llobregat

## Òbits

Als 92 anys d'edat, el 20 de gener moria la senyora Angustias Olivencia Fornieles, natural de Guadix i vídua de Mariano Porcel.

Venancio Rodríguez Zambrana, natural de Sabiote, Jaén, i casat amb Ana María Ruz, morí el 21 de gener als 68 anys.

Joan Sanromà Bayarri, de 93 anys, natural d'El Prat i vidu d'Emília Oriol, morí el 22 de gener.

Juana Cano Díaz, esposa de Valeriano Jiménez, i de 74 anys, morí el 22 de gener.

Maria Porcar Negre, vídua de Juan José Escrig, de 93 anys i natural de Lucena de Cid, Castelló, morí el 24 de gener.

Després de llarga malaltia, el 24 de gener, moria al domicili de la seva germana al carrer Mn. Cinto Verdaguer en Lluís Siré i Llevat. El Sr. Siré, havia nascut a la vila tarragonina de Castellvell fa 80 anys i treballà com a mestre fins a la seva jubilació. Era solter i durant anys fou regidor de l'Ajuntament. Moltes generacions de pratencs, guarden un agradable record del seu mestre, el senyor Lluís.

Víctima d'una greu malaltia oncològica, el primer dia de febrer moria a la clínica de l'Aliança de Barcelona en Ramon Rius i Giberga, de 70 anys i casat amb Glòria Gázquez.

José Cortes Medrano, de 84 anys i vidu de Francisca Portillo, morí el 2 de febrer.

Adoración Monferrer Safon, vídua de Juan

Vicente Peris, i de 92 anys, morí el 2 de febrer.

Ignacia Caldito Duran, vídua de Justo Salgado, morí el 5 de febrer als 74 anys.

Presentación Sánchez Cárdenas, de 78 anys i vídua de Consolación Nielfa, morí el 7 de febrer.

Ana Sánchez Castillo, esposa d'Antonio Martín i de 71 anys d'edat, morí el 8 de febrer.

El mateix dia 8 moria Josefa Rueda Orta, de 64 anys, natural d'El Prat i casada amb Pablo Bayón.

María del Carmen Redondo Aguilar, esposa de José Carretero i de 46 anys d'edat, morí el 9 de febrer.

Després de llarga malaltia i diverses operacions quirúrgiques, l'onze de febrer moria al seu domicili del carrer Major la senyora Rosita Mallén Mulet, vídua d'Anton Riba i mare del nostre bon amic Manel Riba. La senyora Rosita havia nascut a Horta de Sant Joan, Tarragona, fa 85 anys.

Faustina Martínez Les, natural d'Arguedas, Navarra, vídua de Juan Sánchez i de 67 anys, morí el 12 de febrer.

El mateix 12 de febrer moria al seu domicili en Josep Maria Tarragona Solé, espòs de María del Carmen Lavilla. Natural de la vila lleidatana de Tàrrrega, en Josep Maria, tenia 46 anys.

A tots els seus familiars, el nostre més sincer condol.

En record del nostre veí i amic de la ciutat Ramon Rius i Giberga que va morir als setanta anys el passat 1 de febrer. Donem el nostre condol a la seva vídua, Glòria Gázquez, i als seus fills, Olga i Javier, Magda i Francisco i Núria i a tots els seus familiars i amics.

## Dia d'hivern

Cantaven els ocells sobre el sostre geomètric de l'església del Prat,  
i tu els senties, Ramon, com nosaltres pensant, potser, que el matí no era una negació,  
ni els sospirs, ni les llàgrimes,  
sinó el que havies estimat,  
els dies clars de l'hivern,  
els xiulets del trens  
o els camps acabats de llaurar al delta del riu.

Els ulls tancats o un somriure trist no ets tu, ara que et recordem impassible, cordial entre nosaltres, fugint del silenci.

No és un tòpic el passat compartit i una forma de tenir-te és no oblidar-te, com aquests ocells sobre l'església, entre els xiulets del tren i les mirades.

DAVID CASTILLO

## Última hora

### Presunta muerte por sobredosis

Una sobredosis de droga pudo ser la causa que provocó el fallecimiento de una mujer de 35 años, cuyo cadáver fue descubierto el pasado 18 de febrero por un hijo de la víctima, según informaron fuentes policiales.

El hijo, de 13 años, encontró al mediodía el cadáver de su madre, Mercedes N.R., tendido en la cama de su domicilio, situado en la calle Reus, nº 16 de esta ciudad, lugar al que acudió

inmediatamente la policía.

Posteriormente, el juez ordenó el levantamiento del cadáver, el cual fue trasladado al depósito municipal, en donde en breve le será practicada la correspondiente autopsia para determinar, con exactitud, las causas del fallecimiento.

M. DOBAÑO

El passat dia 24 de gener morí a l'edat de 93 anys Maria Porcar i Negre vídua de Juan José Escrig. La difunta era natural de Lucena del Cid (Castelló) Des d'aquestes columnes de Delta testimoniem el nostre condol al seu fill i bon amic Vicens Escrig Porcar, als seus nets, Glòria, Lluís i Eusebi, així com a la resta de familiars.

### Rectificació

En els òbits del mes de gener feiem esment a la mort de Joan Martí Pañella, en el que deiem que la seva esposa era Maria Rosa Martín, omitint la seva viudetat. El finat es va casar en segones noces amb Francisca Bernabéu i Cerdà.

# cuibany

CUINES I BANYS

CADA REFORMA UNA CREACIÓ  
moquetes, parquets i paviments plàstics

Coronel Sanfeliu, 34  
Telèfon 379 52 48

08820 EL PRAT DE LLOBREGAT  
(Barcelona)

## Funerària del Prat

«SANT PERE I SANT PAU»

OFICINES: C/. Ignasi Iglésias, 41, bxos.

**Telf. 478 08 31**

Telf. nocturn 379 04 65



# GABINET D'OFTALMOLOGIA

## CIRURGIA I MALALTIES OCULARS

- DÈFICITS VISUALS - CATARACTES - GLAUCOMA - RETINOPATIES  
- ESTRABISMES

C/ Lo Gaiter del Llobregat, 2-10, 1er, 4a  
Edifici M1  
08820 EL PRAT DE LLOBREGAT

**Tel. 478 41 45**

Tardes  
(Hores convingudes)



# Mister COLCHON

PROFESIONALES DEL DESCANSO



**OFERTA**  
**37.900** COLCHON 135 x 190 cm.  
DAMASCO SUPER LUJO  
ANTIREUMATICO



**OFERTA**  
**59.900** BASE ABATIBLE  
MATRIMONIO 135 x 190 cm.  
ABERTURA FRONTAL O LATERAL



**OFERTA**  
**18.900** COLCHON 135 x 180  
TEJIDO 100% ALGODON  
5 AÑOS DE GARANTIA  
CLIMATIZADO

SOMIER LAMAS  
80 cm.

**OFERTA**  
**4.900**



**OFERTA**  
**89.900** CAMA ELECTRICA  
90 cm.

COLCHON MUELLES  
CLIMATIZADO 80 cm.

**OFERTA**  
**9.900**



AVD. REMOLAR, 131 - 135  
EL PRAT DE LLOBREGAT



POR LA COMPRA  
DE UN COLCHON  
DE MATRIMONIO



CUBRECOLCHON REVERSIBLE



ALMOHADA TACTO PLUMA

VALORADOS EN 5.000 PTS



## Anem al cinema

### Acoso

Acoso, protagonitzada per Michael Douglas i Demi Moore i basada en la novel·la de Michael Crichton del mateix títol, és una d'aquelles pel·lícules dins del més pur estil comercial nord-americà i destinada a la seva desaparició de les cartelleres en breu.

El seu punt principal d'atracció, per als que no l'hagin vista, són els seus protagonistes principals i, per als més morbosos, aquestes (suposades) escenes fortes entre els dos. Però jo, personalment, prefereixo les impressionants escenes virtuals del «Corredor», una enorme base de dades a la qual es pot accedir mitjançant un sofisticat sistema de realitat virtual creat per l'empresa a la que treballa Douglas.

El film és tot ple d'altibaixos. El fil inicial que el suporta és massa prim i es trenca amb facilitat, va perdent interès continuament fins arribat als moments d'avorriments absolut. Però quan creus que el film ja no et pot donar res més de nou, ens sorprèn amb un altre fil argumental, intuït i amb poca importància fins aleshores, on l'intriga i la realitat virtual es fan reines de l'acció.

Demi Moore, atractiva com sempre, dona vida al dolent de la pel·lícula, una dona freda, distant i sense escrúpols capaç d'arruinar la vida feliç de casar d'un home honrat, Michael Douglas, per tal d'aconseguir la vicepresidència de l'empresa. Douglas es defensa bé en la seva interpretació, si bé ja ens comencem a acostumar a veure'l en aquest tipus de films entre la intriga i l'erotisme (Recordem la polèmica «Instinto básico»).

La major part de la pel·lícula és d'un nivell ben baix, si bé aconsegueix salvar-se gràcies a les escenes finals. La part que se suposa hauria de ser la més interessant i que li dona nom, és avorrida i massa llarga. Les llargues discussions sobre que és l'acosador i qui és l'acostat arriben a fer-se insuportables per l'espectador que havia arribat al cinema amb ganes de gresca.

És aquest un film bastant acceptable dins del seu gènere, especialment adreçat a fans acèrrims de la Demi Moore i als interessats en temes informàtics i de realitat virtual els quals, tindran el seu moment de gaudir durant les dues hores que dura.

ANTONIO MARTÍN

### Programació Cine Capri febrer- març 1995

#### Febrer

25 i 26 amb motiu del Festival de Carnestoltes:

«Las aventuras de Priscilla, reina del desierto»

«El hombre que mira»

«Sirens»

#### Març

4 i 5 tarda i nit: «El color de la noche»

11 i 12 tarda i nit: «Acoso»

18 i 19 tarda i nit: «La Reina Margot»

\*Per a més informació recomanem trucar setmanalment al telèfon:

379 59 43.



## El Menú

### Puré vermell

#### Ingredients per a quatre persones:

500 gr de patates, 1 ceba grossa, 100 gr de tomàquets madurs, trossets de pa fregit, sal i pebre.

Sofregim la ceba després que d'haver-la tallat ben fineta. Quan comenci a rossejar, hi ajuntem els tomàquets. Quan tot estigui al punt, hi tirem les patates tallades i un litre i mig d'aigua. Ho deixem coure una hora aproximadament. En acabat, ho passem pel colador xinès i ho tornem al foc durant deu minuts, assaonant-ho amb sal i pebre. Ho servim amb els trossets de pa fregit a part.

### Conill a la piemontesa

#### Ingredients per a quatre persones:

1 conill petit, 50 gr de bolets, 50 grs de llard, 100 gr d'olives, 1/4 de litre de vi, 12 cebetes, 2 cullerades de salsa de tomàquet, 1 ceba, 1 cullerada de farina, pebre i sal.

Tallem el conill a trossos i els eixuguem bé per tal de posar-los en una cassola amb oli ben calent, perquè prenguin color. Hi afegim la ceba trinxada, la qual deixarem enrossir, i ho salpebrem. Llavors hi posem el vi, una mica de brou o bé aigua, la salsa de tomàquet i la farina. A part, en una paella, fem sofregir amb llard les cebetes pelades i trinxades i una polsada de sucre per tal de tirar-ho al conill juntament amb els bolets i les olives ja escaldades i sense pinyol. Deixem que s'acabi de coure i, un moment abans de servir, trinxem el fetge i l'hi tirem. Després que tot això hagi fet un parell de bulls, ja estarà al punt.



Televés  
Instalador  
Oficial

### ANTENAS COLECTIVAS

TV Satélite - Teledistribución

### PORTEROS AUTOMÁTICOS

Videoporteros circuito cerrado TV

### TELEFONIA

Redes interiores - Centralitas

### MEGAFONIA

Música Ambiental - Avisos

Avda. V. Montserrat, 233-235 Telf. 379 18 29  
08820 EL PRAT DE LLOBREGAT

Empresa autorizada por CTNE con el Nº B.307

En las páginas centrales del anterior periódico omitimos involuntariamente el comercio de la Ctra. de la Marina,

## Europa Imagen y Sonido

### BOLSOS

ARTICULOS  
DE PIEL  
Y VIAJE

# Delcar

FREDERIC SOLER, 6  
EL PRAT DE LLOBREGAT  
TEL. 370 19 53

# AERÒBIC

HIGH Y LOW IMPACT  
AERÒBIC AMB PESES  
I DE INVERSIÓ  
COMBO AERÒBIC  
FITNES I TONIFICACIÓ  
MUSCULAR

*Gimnàs*

# DELFOΣ

## ESTÈTICA

Depilació elèctrica  
i a la cera  
Neteja de Cutis  
Solarium  
Hidroteràpia  
i Sauna  
TOT EN TRACTAMENTS  
CORPORALS

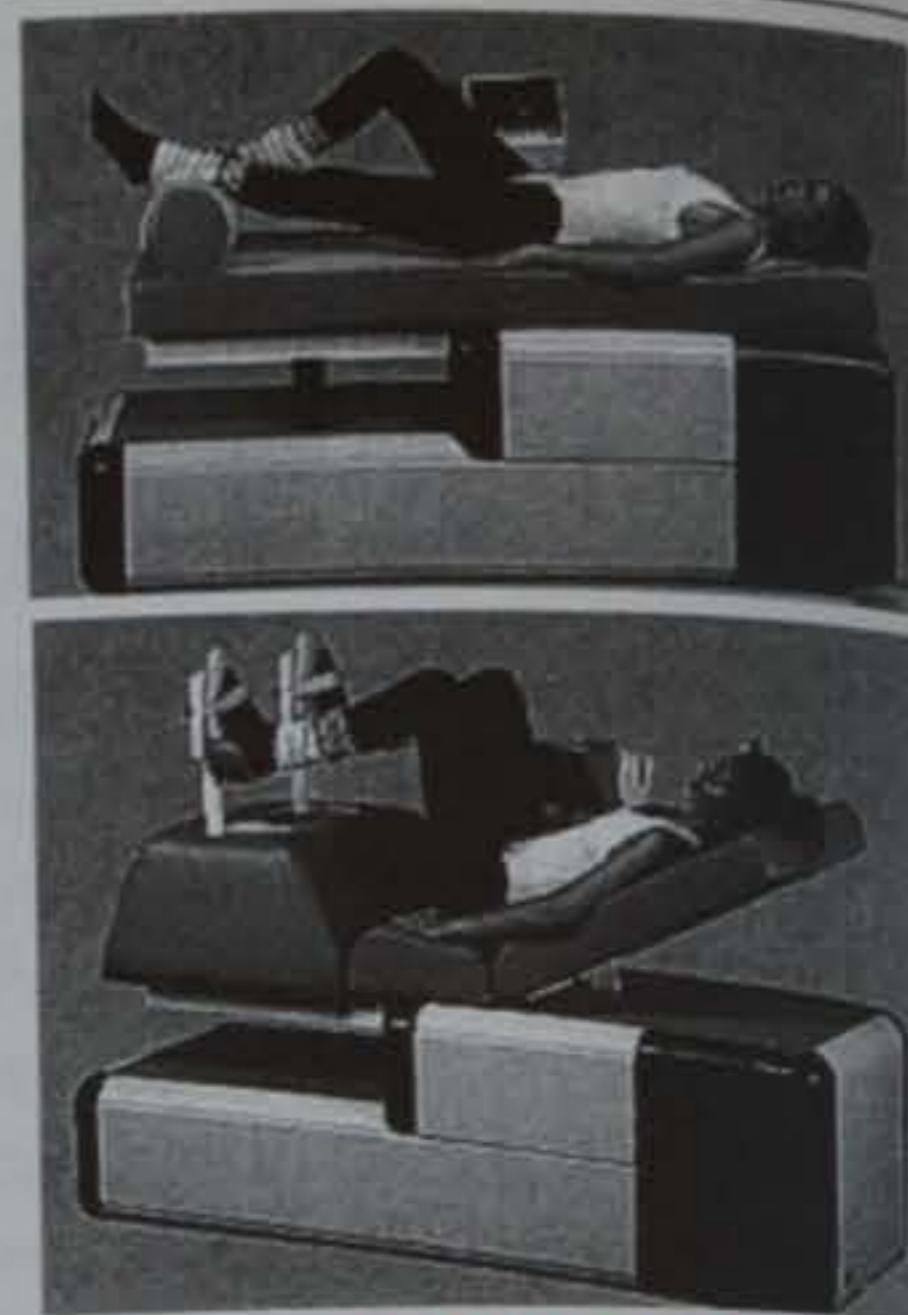

CAMILLES  
TONIFICADORES

C/. JOAN MARAGALL, 57  
08820 EL PRAT DE LLOBREGAT

TEL. 379 44 26

## Animales de compañía

- PERROS
- GATOS
- PECES
- PAJAROS
- REPTILES
- ALIMENTOS
- ACCESORIOS
- VETERINARIA
- PELUQUERIA

*Tú decides*

**tu  
mascota**



Coronel Sanfeliu, 55 - Tel. 478 02 70 - 08820 EL PRAT DE LLOBREGAT

## Menjars CAN PEP

ESPECIALITAT EN CARNS A LA BRASA

**De nou  
torna el Pep**

Onze de Setembre, 231-233 - Tel. 478 69 55  
08820 El Prat de Llobregat (Barcelona)



# UBP Prat

# UNIÓ DE BOTIGUERS DEL PRAT

PARA PODER CONSEGUIR TODO LO QUE AFECTA AL COMERCIO, HACEROS SOCIOS  
DE LA UNIÓ DE BOTIGUERS, PLAZA BLANES, 6 BAJOS MERCADO. TELÉFONO 478 44 25

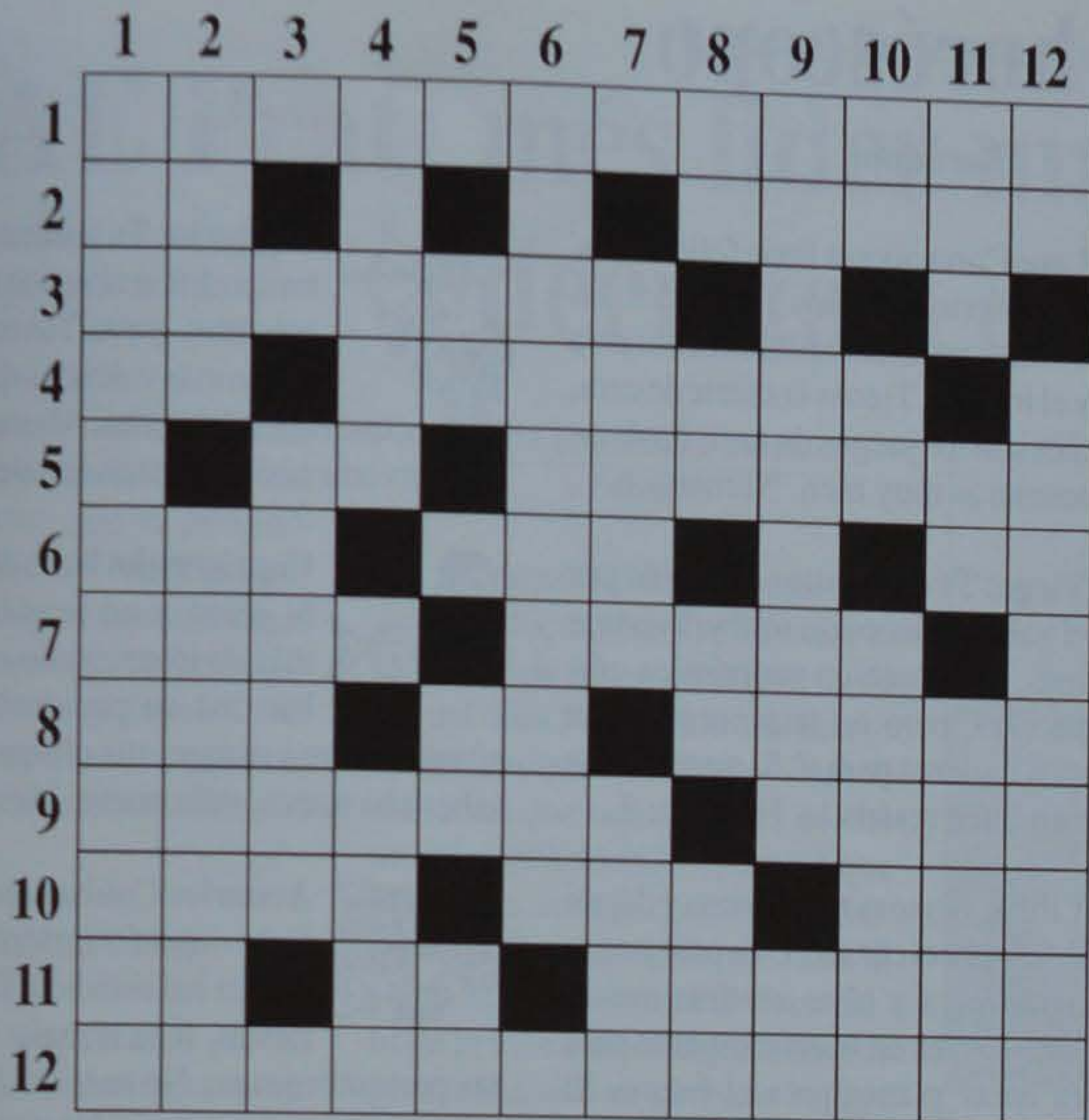

**Horitzontals.**-1: Meditació.- 2: Radi. Oxígen. Conjunció. «Caminar fent...».- 3: Línia que uneix punts d'igual pressió atmosfèrica. Sofre. Consonant.- 4: Afirmació. Avinguda d'El Prat. Vocal.- 5: Consonant. De bona salut. Trossets llargs i primers especialment de fusta.- 6: El qui té el domini d'alguna cosa. Una vocal i una consonant repetida. Sofre. Al revés, gènere d'arbres perennifolis.- 7: Dolors. Al revés, península asiàtica. Iode.- 8: Dues consonants i una vocal. Al revés, ell es mou d'un lloc a un altre. Al revés, obtenir un profit.- 9: Arma de llarga fulla tallant i punxant (plural). Antiga mesura de longitud.- 10: Que té existència efectiva. Sis més un. Tret.- 11: Al revés, níquel. Datiu singular del pronom personal de tercera persona. Ho faré a favor d'un candidat o d'una proposició.- 12: Matèries que formen part d'un pla d'estudis.

**Verticals.**- 1: Fàbrica o botiga d'objectes de cristall.- 2: Aigua en un desert. Sacerdots.- 3: Nitrogen. Oxígen. Cosa doblegada sobre una

altra, la qual cobreix parcialmet. Sofre.- 4: Club local de patinatge. Primera vocal. En aquell lloc.- 5: Vocal. Associació Esportiva. Iode. Trumfo. Al revés, matrícula catalana.- 6: Estableixen unes normes o conjunt de normes. Nitrogen.- 7: Consonant. Vas sanguini. D'ella.- 8: Nota musical. Al revés, article masculí. Dues consonants. Sencer.- 9: Ella mata. Pronom personal de segona persona.- 10: Cesi. Dues consonants. Llançar-se enlaire verticalment.- 11: Al revés, qui exerceix la sobirania d'un regne. Interjecció per cridar l'atenció d'algú. Jo ajuntaré.- 12: Animal carnívor. Cap d'esports del Periòdic DELTA.

## Busca la seva parella

PERRUQUERIA	ALCAIDE
TALLERES	MEDINA
CASA	LYDIA
PEDRO	DELLOS
GIMNÀS	GALILEO
CRISTALERIA	MIRO
FINCAS	ESPORTS

## Sopa de lletres

Localitzar el cognom de vuit alcaldes d'El Prat

F E C T A S V I L T A  
 A T H S I A M K O E U  
 N A E I F U A L J J N  
 T M C J S C L O G E I  
 U I R F E U T A U D T  
 C N A A L D A S C C R  
 I C L M A C O D I N A  
 V A O C P U F R S A M  
 I E J R I O E S I C O  
 L S U A F E R B J I S  
 A I P R E R R E F S I

## Solucions encreuats mes de febrer

**Encreuats:** HORIZONTALS: 1: Concentració.- 2: Ra. O. O. Esses.- 3: Isòbara. S. R.- 4: St. Remolar. E.- 5: T. Sa. Arestes.- 6: Amo. ITT. S. i. P.- 7: Lola. fanis. I.- 8: LSA. aV. ynaug.- 9: Espases. Alma.- 10: Real. Set. Tir.- 11: IN. LI. Votaré.- 12: Assigatures. VERTICALS: 1: Cristalleria.- 2: Oasi. Mossens.- 3: N. O. Solapa. S.- 4: Cobra. A. All. I. As. i. G.- 6: Normatives. N.- 7: T. Aorta. Seva.- 8: Re. IE. NY. Tol.- 9: Assassina. Tu.- 10: Cs. RT. Saltar.- 11: ier. El. Uniré.- 12: Os. Espigares.

**Busca la seva parella:** Perruqueria Lydia; Talleres Galileo; Casa Alcaide; Pedro Esports; Gimnas Delfos; Cristaleria Medina; Fincas Miró.

**Sopa de lletres:** Tejedor; Martín; Mesa; Codina; Ferrer; Pujol; Feu; Vila.

## Pienso, luego no existo

Tal y como podría sugerir el título del libro de Joan Corbella Roig, «Pienso, luego no existo», este no pretende polemizar con Descartes y su «Pienso, luego existo». La idea central de Joan Corbella gira entorno al hecho que pensar en exceso es una forma de no actuar y por lo tanto de no vivir.

A veces somos capaces de dar tantas vueltas a una misma cosa en busca de su sentido o explicación, que nos bloqueamos y no actuamos, pudiendo llegar a preocuparnos en exceso y corriendo el riesgo de deprimirnos, obsesionarnos o crearnos una gran ansiedad.

Con todo ello el autor no se manifiesta en contra de la razón o del pensamiento, sino a favor de la búsqueda de un equilibrio entre la racionalidad y las emociones.

En un principio, el libro resulta un poco técnico con la inclusión de algunas teorías del pensamiento. Consciente de ello, el autor alerta al lector poco interesado en los aspectos teóricos de la psicología, pudiendo este prescindir del capítulo segundo o leerlo por encima.

Los capítulos posteriores tratan actitudes psicológicas en algunos casos cercanas a comportamientos patológicos, centrándose en aspectos como lo cotidiano, el estado de ánimo, la perfección como mito, las insatisfacciones, el sufrimiento o el inconformismo entre otros.

En relación a lo cotidiano, Corbella afirma que: «... lo cotidiano se vive más que se decide», y con referencia al estado de ánimo dice que: «... la única manera que hay para mejorar el estado de ánimo es a través de las emociones... Difícilmente una persona que esté desanimada podrá remontar su humor por la vía del razonamiento y de la comprensión».

Finalmente, en la última parte del libro, el autor hace referencia a comportamientos patológicos o pensamientos claramente anómalos como el obsesivo, el ansioso o el depresivo.

JAUME VILÀ

Título: «Pienso, luego no existo»  
 Autor: Joan Corbella Roig  
 Ciudad: Barcelona  
 Año: 1990  
 Editorial: Ediciones Folio, SA  
 Nº de páginas: 255

Els quioscs i les llibreries  
 són els nostres millors  
 col.laboradors.

Adquireixi cada mes

**Delta**  
 LLOBREGAT

# El horòscopo

Saruman



**Aries:** Se acabó para tí la cuesta de enero. Ahora es el momento de derrochar dinero y de comprar todas las cosas que habías deseado. El amor es en este mes una zona oscura. No te arriesgues innecesariamente o podrías perderte. Núm.: 2.



**Tauro:** No vas a empezar el año con buen pie, pero no te preocupes demasiado, pues las aguas volverán a su cauce. El trabajo no te irá muy bien y podrías tener alguna discusión con tu pareja. Si no tienes, no la busques. Número: 0.



**Géminis:** Este es tu mes. Te sientes eufórico. El trabajo es duro pero lo sacarás adelante con brillantez. Busca la pareja que tanto has deseado y la encontrarás. Todo esto te llevará al borde de la ruina si no controlas un poco. Número: 7.



**Cáncer:** Relájate y disfruta un poco más o acabarás mal de los nervios. El trabajo te exigirá mucho esfuerzo, que se verá recompensado. Estás un poco bajo de defensas. Lo que necesitas es calefacción y nuevos alimentos. Número: 8.



**Leo:** Controla esa furia felina o podrías herir a propios y extraños. Es un buen momento para la economía y el trabajo. Tienes la suerte de cara. Lo tuyo este mes son los juegos de azar. Estás de forma y te encuentras muy bien. Número: 6.



**Virgo:** Te encuentras oprimido por el trabajo. Necesitas salir y divertirte más. Tu situación económica empeorará, pero no te preocupes, ya vendrán tiempos mejores para tí. Si no te cuidas puedes coger un buen resfriado. Número: 5.



**Libra:** No seas tan estricto y déjate llevar por el corazón. Tu pareja te lo agradecerá y tú te sentirás mejor. Este mes es un buen momento para ahorrar y para hacer planes para el futuro. El trabajo tenderá a ir a peor. Número: 3.



**Escorpio:** Te encuentras al borde de la quiebra económica si no vigilas los gastos. La pareja te llenará de felicidad, la salud será inmejorable y la situación en el hogar te dejará disfrutar de la tranquilidad deseada. Número: 1.



**Sagitario:** Tu tendencia a la aventura podría acabar con alguna fractura no muy grave. Tus amigos se mostrarán más volcados que nunca contigo, así que no les defraudes. Ahora es el momento de invertir tu dinero, si es que tienes. Núm.: 2.



**Capricornio:** No te dejes llevar por tu genio, y no le pidas a tu pareja más de lo necesario o podrías acabar con su paciencia. Relájate y afronta de otra manera tus obligaciones. Ya se sabe: año nuevo, vida nueva. Número: 10.



**Acuario:** Cuídate mucho la salud. Deberías esforzarte más en el trabajo o en los estudios. Después de las fiestas, toca trabajar. Haz caso de tus presentimientos. No seas tan frío con tu pareja, aunque sea invierno. Número: 4.



**Piscis:** Te encuentras en un momento sentimental muy delicado. Rodéate de los que quieres, pues te ayudarán a superar esta crisis emocional. El terreno económico te dará alguna alegría este mes. La salud, buena. Número: 9.

## Farmàcies de guàrdia. Urgències de 9h. a 9h.

### Febrer

Divendres 24. Prunte. R. Ribas Parellada, 23.  
Dissabte 25. Mola. R. Llobregat, 68.  
Falcó. F. Soler, 34. Reforç dissabte tarda.  
Diumenge 26. Falcó. F. Soler, 34.  
Dil. 27. Planellas. P. La Granja, 23.  
Dimarts 28. Casas. Catalunya, 50.

### Març

Dimecres 1. Vilà-Brualla. Urgell, 37.

Dj. 2. Ruíz. Av. Gallart Monés, 28.  
Divendres 3. Estivill. Av. Montserrat, 45.  
Dissabte 4. Vilà-Brualla. Urgell, 37.  
Martínez. F. Soler, 55. Reforç dissabte tarda.  
Diumenge 5. Martínez. F. Soler, 55.  
Dilluns 6. Marín. M. Bertrand, 49.  
Dimarts 7. Comas. Palamós, 6.  
Dimecres 8. Catalán. Estany de la Murtra, 1-3.  
Dijous 9. Viñas. Major, 12.

Divendres 10. Albasanz. Av. Montserrat, 137.  
Dissabte 11. Viñas. Major, 12.  
Fiol. Montsant, 18. Reforç dissabte tarda.  
Diumenge 12. Fiol. Montsant, 18.  
Dilluns 13. Sánchez. Ctra. Marina, 112.  
Dimarts 14. Alonso. E. Borràs, 35.  
Dimecres 15. Peroy. Lleida, 88.  
Dijous 16. Fabró. Ferran Puig, 8.  
Divendres 17. Jimeno. Priorat, s/n.

Dissabte 18. Marín. M. Bertrand, 49.  
Prunte. R. Ribas Parellada, 23.  
Reforç dissabte tarda.  
Diumenge 19. Prunte. R. Ribas Parellada, 23.  
Dilluns 20. Mola. Riu Llobregat, 68.  
Dimarts 21. Falcó. F. Soler, 34.  
Dimecres 22. Planellas. Pol. La Granja, 23.  
Dijous 23. Casas. Catalunya, 50.  
Divendres 24. Vilà-Brualla. Urgell, 37.

## TAPICERIA

# ALAN - CAR

### Tresillos y Módulos

C/. Gavá, 17 Bajos 1ª • Tel. 379 27 50  
08820 EL PRAT DE LLOBREGAT

### Telefons d'interès

Aeroport	478 50 00
Ajuntament	379 00 50
Ambulàncies	370 33 04
Aigües del Prat	370 11 12
CAP Dr. Pujol i Capsada (Sant Cosme)	370 67 18 / 66 68
CAP Sant Cosme i Sant Damià	379 54 22 / 379 53 91
Biblioteca	370 51 52
Bombers Barcelona	253 53 53
Bombers Hospitalet	437 00 80 / 84 36
Correus i Telègrafs	379 01 99
Guàrdia Civil	379 01 60
INEM	379 48 63
Jutjats	379 42 99 / 00 16
Oficina de Benestar Social	370 00 12
Policia Local	092 / 478 72 72
Policia Nacional	091
Registre de la Propietat	370 83 61
RENFE	379 01 37
Serveis Funeraris	379 04 65
TAXI	370 16 11 / 379 13 25
Telefònica	004
Transports Públics	336 00 00

Regional Preferent. Grup II

# SAE Prat: més lider malgrat la primera derrota a domicili

Dels darrers partits de la AE Prat cal destacar la primera derrota en un desplaçament, que va produir-se al camp del Sant Maur per un ajustat 3-2. Malgrat aquesta ensopegada, els pratencs continuen líders, i les darreres golejades han permès obtenir un millor gol average respecte els seus més directes rivals.

## Cornellà fou arrassat

Una gran expectació havia despertat aquest enfrontament en la veïna població, ja que l'equip cornellanenc tenia la possibilitat de situar-se a només dos punts per sobre del conjunt de Goyo en la classificació general en cas d'obtenir la victòria.

L'afició local, ja de per sí molt sorollosa, va intentar crear l'ambient oportú perquè els blanc-i-blaus patissin una mena de por escènica, però l'efecte va ser el contrari; el Cornellà mostrava força i ganes, però la defensa i contracop pratencs van resultar letals. Miguel establia el 0-1 en transformar un penal als 39 minuts, i Fuster tancava la primera part marcant el segon als 42. Aznar, nou fitxatge del club pratenc, va tenir un afortunat debut, marcant el 0-3 als 15 de la represa, i tancaria el compte Miguel, novament de penal cinc minuts més tard.

Una altra còmoda victòria al Fondo de'n Peixo en la vintena jornada, contra l'Ibèria. Els locals tornarien a guanyar per 3-0. Els tres gols van arribar en el primer període: el primer va ser obra de Manolo, als set minuts, i els altres dos gols van ser marcats per Miguel (14 i 44 minuts) un d'ells en un sensacional llençament de córner.

## Arriba la primera derrota a domicili

La ratxa de deu victòries en deu desplaçaments va finalitzar el passat 12 de febrer en el terreny de joc del Sant Maur. Feia nou mesos i onze dies que els blanc-i-blaus no sabien el que representava perdre un sol punt a domicili, després que la darrera derrota forànea es produís en la temporada passada al camp del Torrefarrera (2-0) en partit de la vint-i-novena jornada. Els groc-i-blaus van avançar-se per tres cops en el marcador: Salgado (7'), i Rubén (29' i 75'), i els pratencs sols van poder empatar en dues ocasions: Pinilla (15') i Solís (50'). La derrota pot resultar una mica més trista tenint en compte que el rival es troba situat tercer per la cua en la classificació, tot i que ja en el partit d'anada disputat al Municipal va fer gala d'un bon futbol i havia posat en molts problemes als de Goyo.

Prat i Bellvitge van repartir despropòsits i mal joc en un nou derbi disputat al Municipal. De la primera part només cal destacar dos xuts al travesser de Camiño, així com la duresa d'un conjunt visitant que, a part d'exercir una forta pressió al rival, no va demostrar res sobre el terreny de joc. En el segon període, ambdós equips van perdre els papers i van acabar amb deu jugadors cadascun, després de les justes expulsions del visitant Rubén -per una dura entrada a un rival- i del pratenc Miguel. El brau jugador pratenc, després de cometre una dura falta va ser provocat per un rival, a qui va escopir a la cara i va intentar agredir, fet que provocà que els seus companys l'haguessin de separar i treure del



Manolo es destaca com a pichichi de la categoria

camp. Fou Alex López qui, aprofitant un refús de la defensa, va marcar el 1-0 definitiu als 22', de tir ras i col.locat. Els nervis van continuar sobre el terreny de joc i a les grades, produint-se alguns enfrontaments entre aficionats rivals.

En definitiva, un partit per oblidar i dos punts més que cauen en el sarró del conjunt pratenc, més líder després de l'ensopegada a domicili de la Bisbalenca i del re-

partiment de punts entre Castelldefels i Cornellà.

Finalment, destacarem una nova incorporació a les files del club pratenc, la del davanter Rovira, procedent del CFGavà. Amb aquesta mesura, ni cos tècnic ni directiva volen deixar escapar una temporada propícia per aconseguir l'ascens.

JAUME MONÉS FEU

**Coment's**  
reportatges foto video

Lleida, 84, 1<sup>o</sup>  
Tel. 370 05 42

08820 EL PRAT DE LLOBREGAT  
(Barcelona)

Truqui'ns al telèfon 379 05 33

de les 9,30 a les 14h

**Delta**  
LLOBREGAT

# **CALBET** ELECTRODOMÈSTICS

## PREUS DE PEL·LÍCULA

Ctra. Marina, 40 - 08820 EL PRAT DE LLOBREGAT



Ramón Llull, 4 y 6  
Teléfono 370 91 01

Coronel Sanfeliu, 9 y 11  
Teléfono 379 14 84

San Joaquín, 76  
Teléfono 379 01 84

## Droguería y Perfumería

### PINTURA Y LIMPIEZA

# Tarridas

EL PRAT DE LLOBREGAT

## SERVICIO OFICIAL

### SERVICIO GRUA PERMANENTE

Teléfonos 379 16 55

379 32 23

# CITROËN

Catalunya, 59-61

EL PRAT

## TALLERES J. GARCIA

# Neón Alarcón

### RÈTOLS LLUMINOSOS

FABRICACIÓ PRÒPIA TUB DE NEÓ  
TOT TIPUS DE RÈTOLS  
CARTELLS PUBLICITARIS

C/. Anselm Clavé, 54  
Telèfon i Fax 370 87 56  
08820 EL PRAT DE LLOBREGAT



La clasificación empieza a ser preocupante ya que se está a un punto de los puestos de descenso

### 1ª Regional. Grupo III

## Juventud Prat: ocho jornadas sin ganar

No han sido demasiado buenos los resultados obtenidos por el Juventud Prat en el inicio de la segunda vuelta, ya que el equipo entrenado por Abós no ha conseguido ningún triunfo y ya son ocho las jornadas sin vencer, desde aquel claro 3-0 en el municipal y contra el colista Vilanova.

El primer partido de la segunda vuelta se disputó en el feudo del Vallcarca. Tras una serie de fallos defensivos, los pratenses se encontraron con diez hombres y un 2-0 a los diez minutos de la segunda parte, pero reaccionaron y consi-

guieron arrancar un punto gracias a los goles de Pepe Dolz y Molina.

Difícil se presentaba la visita del líder Sant Ildefons al Fondo de'n Peixo. Los pratenses realizaron uno de sus mejores partidos, y consiguieron empatar a uno mediante Juanito en el minuto 70 de partido, tras ir perdiendo en gran parte del mismo. Pese alguna ocasión de los de Cornellà en los últimos coletazos del match, los pratenses sumaron un nuevo punto, e hicieron entrever que no habrá problemas de permanencia si el equipo sigue jugando así.

Contundente derrota en el campo del Caprabo por 4-1. Pese a adelantarse en el marcador con un tanto de Javi, los blanquillos recibieron dos goles en tan sólo un minuto, y no existió poder de reacción, siendo superados por la peligrosidad de la delantera local.

#### Empate ante el Espluguenc

Nuevo empate en casa, esta vez ante el devaluado Espluguenc, que ocupaba una posición media-baja en la tabla clasificatoria, hecho que comportaba la importancia de los

puntos en juego entre dos equipos en similar situación deportiva. La seriedad defensiva visitante se impuso a las pocas incursiones atacantes de los locales, que reclamaron la señalización de un penalti en el primer tiempo, y que vieron como su rival apenas disponía de ocasiones para marcar.

En definitiva, jugadores y técnicos tendrán que levantar la moral ya que de seguir con la misma racha el conjunto pratense está condenado a pasar apuros

CÉSAR M.

### 2ª Regional. Grupo VII

## El Centro mantiene todas sus opciones

La irregularidad ha sido la nota predominante de la SD Centro en el último mes. Por otra parte, los nuevos fichajes, -Manolo, Sirvent y José Ramón-, han aumentado el potencial de la plantilla y la han convertido en una de las mejores de la categoría.

Se inició la segunda vuelta recibiendo en casa al Sant Jordi, conjunto que vino a por el empate y se llevó los dos puntos, merced a un gol a última hora (82'), producto de un error entre la defensa y el

meta local Tores, que vió como el balón, debido a un mal control, le pasaba por debajo de las piernas.

En la jornada siguiente, en campo del Almeda, se recuperaron los dos positivos perdidos siete días atrás gracias a un solitario gol que decidió otro partido por la mínima. El autor del tanto fue Emi (60'). El partido pudo haber acabado con mejor tanteo favorable a los pratenses, fruto de sus mejores ocasiones.

Siete días después se volvió a

tropezar en casa, esta vez ante el Cornellà, un buen equipo, y por idéntico tanteo que en las dos anteriores semanas, 0-1. El gol del Cornellà llegó justo cuando hace más daño, al límite del descanso (45'). Luego, en la segunda parte, y tras dos avisos del Cornellà al principio, Emi pudo haber empatado en un par de ocasiones, pero aquel no fue el día del Centro y el marcador ya no se movió.

Y ya en el último encuentro que vamos a abordar, de nuevo la mis-

ma tónica: el Centro recuperó fuera los dos positivos perdidos ante el Cornellà. Los Molinos cayó ante un Centro que demostró gran poder de reacción, porque tras encajar el 1-0 al comienzo, supo empatar gracias a José Mª antes del descanso (40'). Tras la reanudación, Silvano batió por dos veces la portería local estableciendo el definitivo 1-3, en un partido donde quien dominó y mejor jugó fue el Centro.

MARC RABANEDA

President del CB Prat

# Arseni Conde: «Estic orgullós d'haver aconseguit la fusió»

Tot seguit publiquem una entrevista amb Arseni Conde, que ocupa la presidència del CB Prat des del maig del 1986, quan en Lluís Mijoler, llavors regidor d'esports, va demanar-li que se'n fés càrrec. Aquest any, es troba amb un nou repte: presidir un club a 1a. Catalana, amb uns objectius esportius i econòmics molt diferents als de l'any passat.

*Quin és el pressupost del CB Prat per a l'actual temporada?*

Estem entre els vuit i els vuit milions i mig de pessetes. La part més important d'aquest pressupost està a l'Escola de Bàsquet, a l'organització dels Jocs Escolars, que ens va donar l'Ajuntament fa un parell d'anys, i als quare equips grans (sénior A i B, sub-23 i júnior). A l'última assemblea de socis els hi vam fer saber a tots els presents l'estat de comptes de l'any passat.

*Com s'hofa el CB Prat per mantenir-se econòmicament en aquesta categoria sense cap sponsor?*

Aquest any vam veure la necessitat imperiosa que tothom havia de

pagar per jugar a bàsquet. Vam establir quotes de 6.000 ptes. fins al sub-23 i, per tal de sufragar les despeses de la fusió amb l'AE Prat i la compra de la plaça a 1a. Catalana, vam establir un pagament de 2.000 ptes. que tothom, inclosos els jugadors del sènior, van pagar. A més, l'Ajuntament ens paga unes 45.000 ptes. per cada equip base de qualsevol club, i no ens cobra lloguer. La Damm ens va donar un milió de pessetes per aquesta temporada, i ens va dir que havíem de proveir els equips amb xandalls. De tant en tant també, organitzem algunes festes o rifes per recaudar diners.

*Mig any després de la fusió entre CB Prat i AE Prat, quina valoració en podria fer?*

Quan em van venir a buscar pel tema de la fusió, jo era dels que tenien les idees més clares. Altres companys de l'AE Prat o del mateix CB Prat podien pensar que jo tenia afany de protagonisme, però considero que la meua missió com a president del CB Prat era procu-

rar tenir a la ciutat del Prat el millor bàsquet possible. Estic orgullós d'haver aconseguit la fusió, encara que hagi trigat vuit anys.

A nivell esportiu, vam començar a planificar l'equip buscant un base i un pívot. No vam trobar un base, sino un escorta, el Lluís Tenllado, i ens va ser impossible trobar un pivot perquè en aquelles dates (finals de juliol) ja estaven tots col·locats en altres equips. La primera opció del cos tècnic per a la posició de base era l'Albert Ferret, però no es va decidir a acceptar el nostre oferiment. Al principi de temporada vam perdre alguns partits, hi havia cert nerviosisme, i vam incorporar en Llorenç Itarte com a base. També hem patit la retirada del pivot César. Tots hi confiavem molt i ell tenia moltes ganes de jugar a 1a. Catalana. Jo estic convençut que no baixarem a 2a.; tinc molta confiança en aquest equip.

*Entre els objectius futurs del CB Prat hi és l'ascens a 2a. Nacional?*

Crec que per estar a 2a. Nacio-

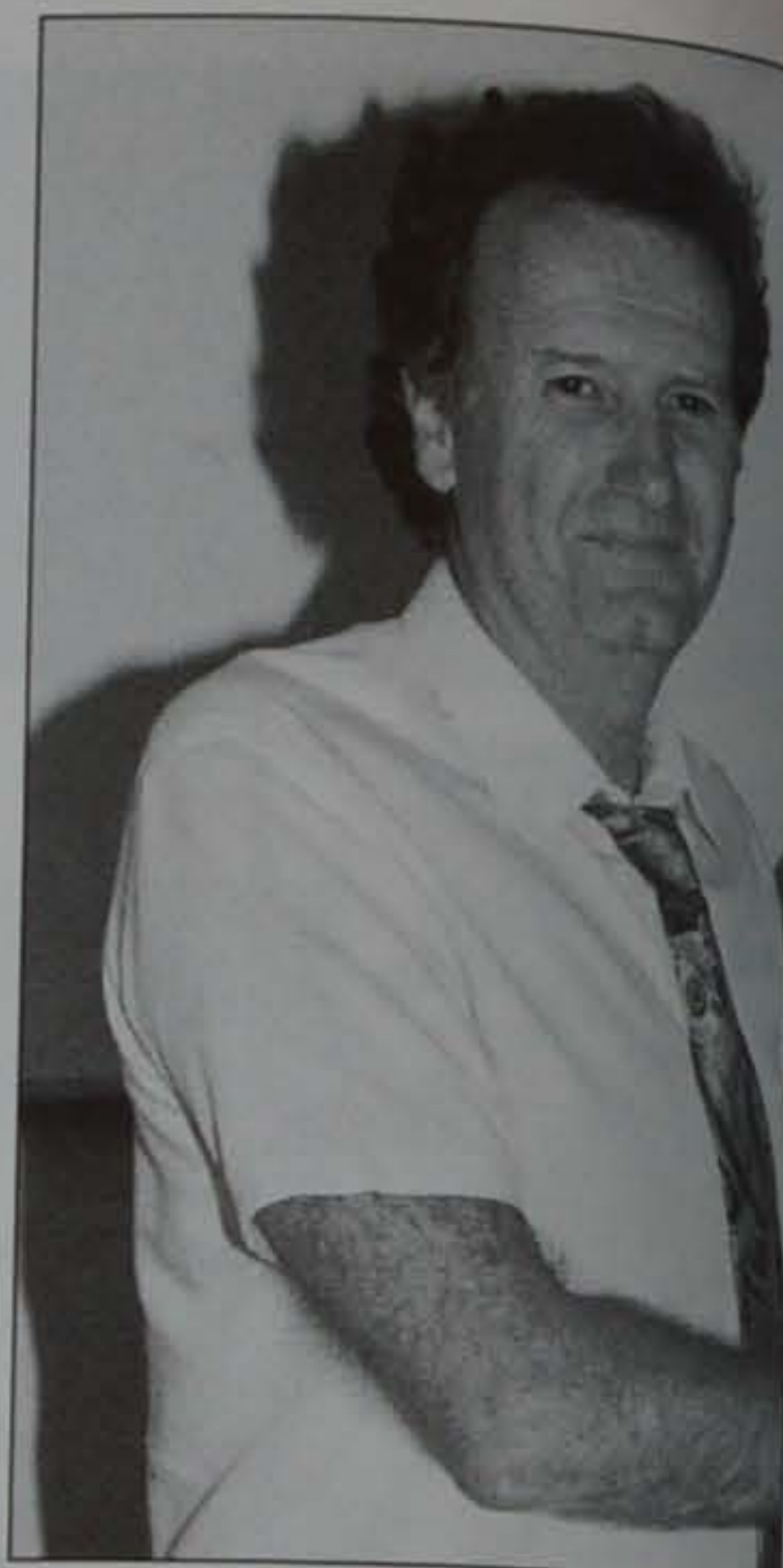

nal s'hauria de trobar un bon sponsor, que ens pogués donar uns cinc milions de pessetes per temporada. L'ideal seria trobar una afiliació amb algun club gran. De totes maneres, es perdria l'identitat de l'equip.

*Per últim, com valora la resposta dels socis i simpatitzants respecte el CB Prat?*

Crec que el públic està respondent molt bé: assisteix molta gent al pavelló a animar l'equip.

LLUÍS ESCRIG

## CB Prat: primera victòria a domicili

Ha hagut de passar tota la primera volta de la temporada perquè el CB Prat aconseguís guanyar el seu primer partit fora de casa. El seu rival fou l'Horta, que ja va perdre en el primer partit del campionat per deu punts de diferència.

El partit d'Horta va venir marcat per la fulgurant sortida del CB Prat, que va agafar amb comoditat dotze punts d'avantatge. Ja en la segona meitat, l'Horta va reaccionar i es va col·locar a només dos punts, però un temps mort del CB Prat va aturar la remontada local, i l'equip de Guevara va tornar a posar les coses al seu lloc, apallissant l'Horta per 61-83.

El següent partit del CB Prat era a casa davant dels líders, el JAC Sants, que només han perdut un partit i estan a un sol pas de l'ascens a Segona Nacional. En el partit, el JAC Sants va marcar les diferències des de l'inici: 6-22 als nou

minuts de joc. El CB Prat no trobava bones opcions de tir o bé perdia la pilota sense llençar a cistella, gràcies a l'excel·lent defensa visitant. Aquest primer temps va ser un passeig per al JAC, que dominava per 33-48 al descans.

A la segona part, el JAC va triar en anotar la seva primera cistella. El CB Prat va endosar-li un parcial de 12-3 en cinc minuts que els donava esperances de victòria (45-51). Però en els set minuts següents, el JAC va tornar a apretar en defensa i a sortir amb velocitat a les seves transicions, sentenciant el partit amb un parcial de 9-20. Finalment, justa victòria de l'equip barceloní per 76-98 davant d'un CB Prat que va posar moltes ganes, però que no hi tenia res a fer.

A la pista del Cercle Catòlic l'Hospitalet, el CB Prat es va tornar a endur la victòria. Un parcial de 2-12 de sortida va permetre el



CB Prat jugar amb comoditat i anar-se'n al descans vint punts amunt. En la segona meitat, el Cercle Catòlic es va apropar fins a sis punts, però el CB Prat no va perdre els nervis i es va endur la victòria (83-89). Cal remarcar d'aquest partit la magnífica actuació del jove Javi Quiles, que va firmar una tarja de 16 punts i 25 rebots.

L'últim partit disputat fins ara es correspon amb la visita del CB

Salt, un dels equips més fluïdos de la categoria. El Salt va posar en pràctica una defensa zonal que resultava incòmoda pel CB Prat, i amb la qual ja van guanyar en el partit de la primera volta, però, aquest cop, els pratencs van saber atacar correctament aquesta defensa visitant i es van endur el partit amb una còmoda diferència final (95-82).

LLUÍS ESCRIG

# El CB Prat júnior, cada cop més aprop del descens

L'equip junior del CB Prat es troba cada cop més a prop al descens, en perdre els últims quatre partits disputats. Tenint en compte que els set últims classificats del grup perden directament la categoria, la situació del CB Prat és gairebé desesperada.

La visita a la pista del Mataró, el millor equip del grup, es comptava com una derrota segura, i així va ser. En un partit sense cap història, el CB Prat no va poder fer res per aturar el Mataró, i va ser apallissat per 94-59. En la següent jornada, el Grup Barna visitava el CB Prat. Era un partit vital per la sort dels pratencs, ja que una derrota els complicava molt la permanència. El Grup Barna va alçar-se amb la victòria per 70-76, davant d'un CB Prat que va donar la sensació de poder remontar el marcador, sempre desfavorable, però que es desinflava quan s'apropava als rivals.

La visita a la pista del Montgat es va resoldre amb una autèntica pallissa dels locals (89-46). En un partit dur, amb defenses molt agressives, el CB Prat va resistir dignament durant els primers quinze minuts de partit, en que perdia per deu punts. Un parcial del Montgat de 12-2 va trencar el partit, que, a la segona meitat es va convertir en un festival del equip local. L'últim partit disputat pel CB Prat fins ara es correspon amb la visita del Santa Rosa de Lima. En un partit molt dolent, els visitants van endur-se els dos punts en imposar-se per 50-57. Les imprecisions i contínues errades d'ambdós equips van fer aburrir el públic assistent al pavelló, i el CB Prat va veure exhaurides gran part de les seves esperances de permanència a la Preferent «B».

LLUÍS ESCRIG

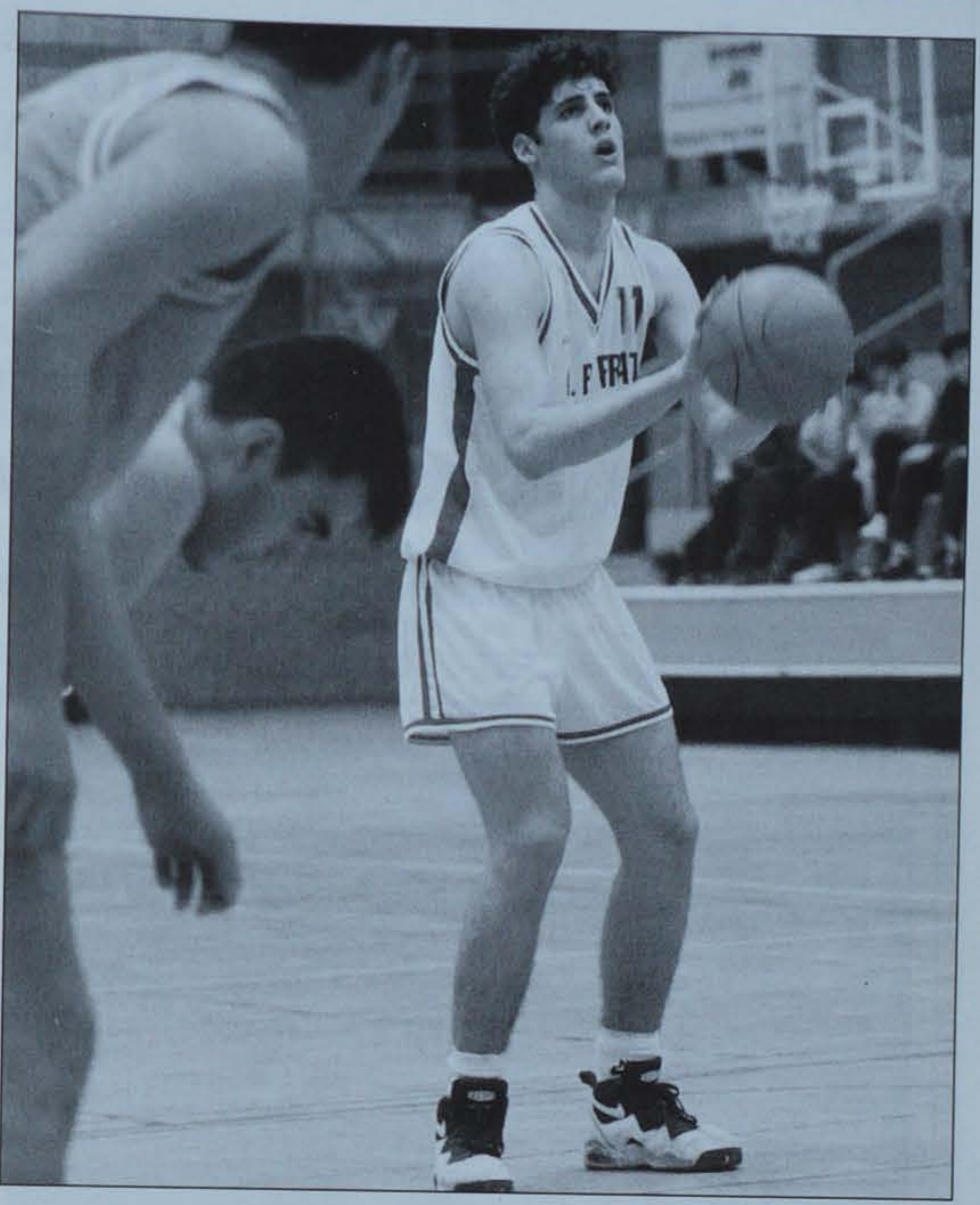

El CB Prat s'ha complicat moltíssim la permanència

# Bàsquet Prat Femení, un mes per oblidar

Aquest mes ha estat negatiu per al Bàsquet Prat Femení. Dels quatre partits disputats, només ha aconseguit una victòria.

El primer encontre es va jugar a Barcelona, al camp del SESE, equip que era el segon classificat. Va ser un partit amb un bon to general, i encara que només es va perdre durant tot el partit de 4 punts com a màxim, l'equip de casa es va distanciar de 8 punts. Les jugadores pratenques van perdre 64-56.

El següent partit es va jugar també fora, a casa de l'ADT. Va ser un partit de predomini defensiu. L'equip no va jugar a l'alçada de les circumstàncies, i encara que el Bàsquet Prat va anar davant el marcador, dos pilotes perdudes al final del partit van fer que el marcador final fos 34-32 favorable a l'ADT.

El encontre enfront el Viladecavalls, equip amb només un partit més guanyat que les jugadores del Prat, es va disputar a casa. El joc no va ser bo, i el marcador a la fi de la primera part era 20-24. La segona part va seguir amb la mateixa tònica, i només a la meitat es va veure una mica de recuperació. No obstant, algunes errades i unes discutibles decisions arbitrals als últims 5 minuts van fer que el partit es perdés, quan s'hauria pogut guanyar. El resultat final va ser 40-44.

L'últim partit fins ara disputat va ser a fora, amb el Bàsquet Salou com a rival. El Bàsquet Prat va anar tot el partit per davant, però a cinc minuts del final les jugadores de casa van em-



L'àrbitre va tenir un paper destacat al partit enfront el Viladecavalls

patar. Les jugadores pratenques van saber reaccionar, i es va guanyar per 48-54.

En definitiva, l'equip del Prat no ha tingut el seu mes, i el joc no acaba de rutllar, tot i que

resulta curiós que els partits disputats a fora o enfront de millors rivals es juguen millor.

ALMUDENA BAYÓN



# GESTORIA ASESORIA

F. de la Cámara

- Transferencias
- Vehículos
- Contabilidad - Eos
- Aperturas
- Tarjetas de Transporte
- Carnet de Conducir
- Contabilidad - Sociedades
- Seguros Soc.

## UNICA GESTORIA ADMINISTRATIVA DE EL PRAT

V. de Montserrat, 132, 1º, 4º - Tels. Gestoría 379 21 28 - Asesoría 370 21 60

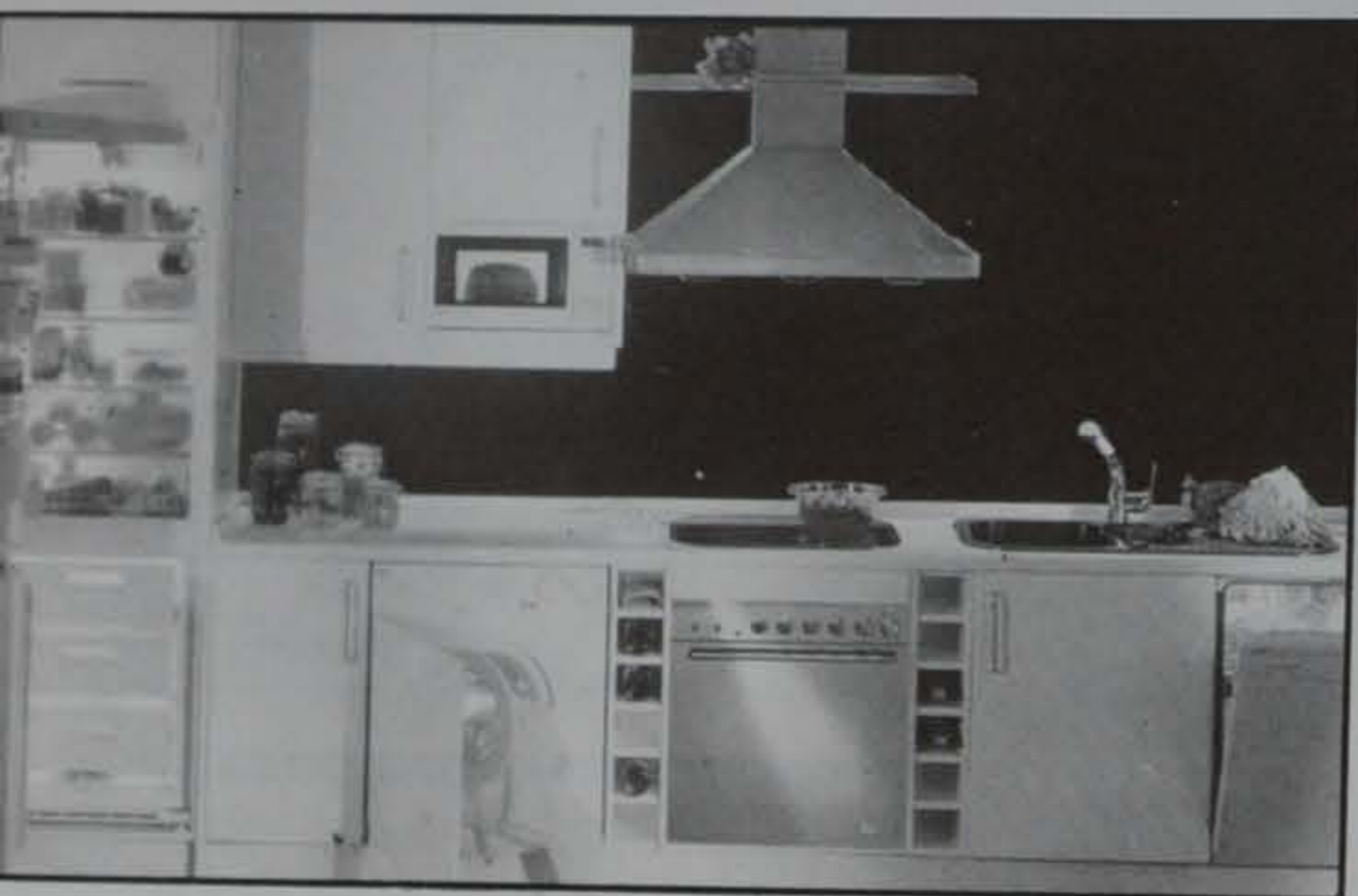

### JORVER

*Muebles de Cocina y Baño*  
*Puertas Interiores*  
*Instalaciones en General*

Víctor Casanovas, 15 Teléfono 478 71 27  
 08820 EL PRAT DE LLOBREGAT

## Automóviles PEREZ



Agente ROVER  
 Exposición y venta  
 C/ Tarragona, 99 - Tel. 478 57 69  
 (Esquina Ctra. de la Marina)  
 El Prat de Llobregat

Agente HYUNDAI  
 Exposición y venta  
 C/ Gerona, 141  
 Tel. 370 80 55  
 El Prat de Llobregat



Pa calent i de primera mà / Pan de elaboración propia, recién hecho

## Forn de pa i Bolleria



# Valero

*l'art del bon pa*



Ctra. Marina, 49. Tel. 379 59 44  
 Lérida, 102. Tel. 478 51 13  
 Avda. Montserrat, 51  
 C/. Castilla, 22. Tel. 379 43 42  
 Pza. Pau Casals s/n.

## LA VENTANA DEL DEPORTISTA



**DANIEL PLAZA**  
Campeón Olímpico en  
Barcelona'92

## Una invitación a ser los más marchosos

La historia del CEMA (Escola de Marxa del Prat) es curiosa nace: el 1 de agosto de 1992. Después de un día glorioso de la marcha española, se consigue la 1ª medalla de oro del atletismo español. Esa misma noche, después de las celebraciones y emociones del día, de vuelta al CAR (Centro de Alto Rendimiento) se embriona la escuela, ¿y ahora que? ¿Se acaban los potes blaves? ¿Por qué no creamos una escuela que continúe la tradición de los éxitos pratenses?

Dicho esto, tanto Jordi Llopart como yo ponemos manos a la obra, y se buscan las ayudas pertinentes (Ayuntamiento, Generalitat, Diputación, Asociación deportistas contra la Droga, Fundación La Caixa...) y se intentará llevar a cabo una labor de integración del barrio de S.Cosme. Y lo más importante, se hace una campaña en busca de nuevos valores en los diferentes colegios del Prat. Los resultados son alentadores: una cincuentena de niños asiduos a la Escola de Marxa y unos 500 niños que han practicado la marcha en diferentes festivales deportivos. Los 50 niños federados compiten en las diferentes carreras provinciales, Campeonatos de Catalunya y nacionales con diversa suerte. Pero desde aquí

doy fe de que se ven buenas maneras. En ello han contribuido los entrenadores nacionales: Antonia (campeona de España), Gloria (2ª de Europa) Rodri (3º de España) Alcalde (olímpico Seul-Los Angeles), Llopart (2º olímpico) y el padre deportivo de todos los marchadores del Prat, entre los que me incluyo, Moisés Llopart (presidente del CEMA).

En la actualidad han pasado 3 temporadas y la Escola sigue adelante con ilusión. Despacio pero sin pausa, en búsqueda de mantener el prestigio ganado durante tantos años, pero con la convicción de que estamos trabajando en la mejora de las condiciones físicas de nuestros alumnos, ¿o es que luchar por mejorar nuestra calidad de vida no es ser un campeón?

Buscamos la formación de grandes deportistas, pero por supuesto nuestra filosofía es hacer antes a personas. Sin duda cabe, los padres son el baluarte de estos niños, su apoyo es importante en la educación física y en la integración de este grupo de personas que formamos el CEMA Prat.

Y ya sólo me queda, aprovechando esta líneas, invitar a los niños del Prat los lunes y miércoles de 18 a 19'30 de la tarde a ser «los más marchosos».



AAVV S.Cosme

## Can Clos, de nuevo líder de la OBA

El Can Clos se ha vuelto a hacer con el primer puesto de la OBA, aunque lo ha hecho aprovechando la jornada de descanso de los campeones, Llevant-Restaurante La Galera, que continúan siendo el único equipo con una sola derrota. Tras estos y Can Clos, se sitúan La Chona y el CELL, equipo que parece ir a menos. Es de remarcar la humillación que el CELL recibió por parte de Restaurante La Galera, que vapuleó a sus rivales y les sacó casi treinta puntos de ventaja (86-59). En la parte baja de la clasificación, Dracks, Massey tot pel bany y AVV Llevant «B» parecen destinados a dilucidar entre ellos la decimosexta plaza, la última con derecho a disputar las eliminatorias por el título. La AVV Sant Cosme continúa siendo el único equipo que no conoce la victoria. (Lluís Escrig)



**TRIF TORRENTS**® S.L.

Construcciones Metálicas  
Puertas - Automatismos  
Cerrajería

Lloret de Mar, 9  
Teléfono 379 40 95  
Fax 379 31 18

08820 EL PRAT DE LLOBREGAT  
(Barcelona)

BAR MUSICAL - EL PRAT

C/. AMPURDAN, 91 - 08820 EL PRAT DE LLOBREGAT



N.º 20.642

1974 - 1994 20 AÑOS A SU SERVICIO  
**SDAD. COOP. IND. TRANSPORTES**  
**"EL PRAT"**

CAMIONES GRUA - CAMIONES - CAMIONETAS - FURGONETAS - PUERTA ELEVADORA

**SERVICIOS A TODA ESPAÑA**

Enrique Borrás, 2-6 - Tels. 379 54 00 - 379 54 04 - Fax 370 31 52 - 08820 El Prat de Llobregat



**PEUGEOT-TALBOT en El Prat**

Avda. 11 de setembre, 239-245  
Tels. 370 39 03 - 370 59 61



**Frankfurt PRAT**

Cambio dirección y ambiente

**MENÚ DIARIO**  
Cuatro primeros  
Cuatro segundos  
Pan, vino y postre  
650 Ptas.

*Tapas variadas*  
Jamón de Jabugo  
y embutidos ibéricos

**Carnes a la brasa**

c/ Castilla, 36 - 08820 El Prat de Llobregat (Barcelona)

CRISTALERIA  
METALISTERIA

**PEDRO**

*Le ofrece su experiencia  
y buen servicio*

Coronel Sanfeliu, 51  
Teléfono 370 17 02

08820 EL PRAT DE LLOBREGAT  
(Barcelona)

# 7'17m: Nuevo récord mundial paralímpico de Rubén Alvarez en longitud

El atleta pratense Rubén Alvarez consiguió la medalla de oro en los Campeonatos de España «indoor» en categoría promesas celebrados durante los días 12 y 13 de febrero en San Sebastián. Rubén consiguió una marca de 7'17 m en la prueba longitud, lo que supone un nuevo récord del mundo paralímpico de la categoría.

El pratense tuvo una participación espléndida, superando su propia marca de 7'15 m, realizada días anteriores en uno de los periódicos controles técnicos efectuados en el Centro de Alto Rendimiento de Sant Cugat. Su disminución física (parálisis braquial del brazo izquierdo) no le impidió obtener la medalla de oro ante rivales de gran categoría. Recordemos que el atleta local es el único deportista paralímpico que reside en el CAR de Sant Cugat, en donde complementa estudios y deporte.

La progresión de Rubén es palpable y recién llegado de S. Sebastián declaró su sorpresa por el oro cosechado. «Me encontré muy a gusto. Estuve en todo momento de la competición muy relajado. Me impresionó mucho mi victoria, aunque no tanto por mi

marca, ya que había realizado 7'15 hace unos días. Veía que mis rivales, con unas marcas superiores a mí, tenían muchos problemas, sobretodo de talonamiento, pero ello no me influenció».

### Centrarse en la longitud

Rubén, a partir de ahora, se centrará en la longitud, y dejará un poco de lado el resto de sus pruebas: el triple y la velocidad. «Al nivel que me estoy moviendo he tenido que descartar de momento el resto de disciplinas para especializarme en la longitud. Eso no deja de que en los Juegos Paralímpicos compita en más de una».

La próxima competición será el Campeonato de Catalunya «indoor» que se celebrará el próximo 4 de marzo en el Palau Sant Jordi y a la que accederán las 8 mejores marcas de Catalunya, y para la que Rubén ya a conseguido la mínima. Más a largo plazo, los campeonatos de España promesas y los campeonatos paralímpicos de Europa serán las citas atléticas más importantes que Rubén tendrá que afrontar.

T.ESPIGARES

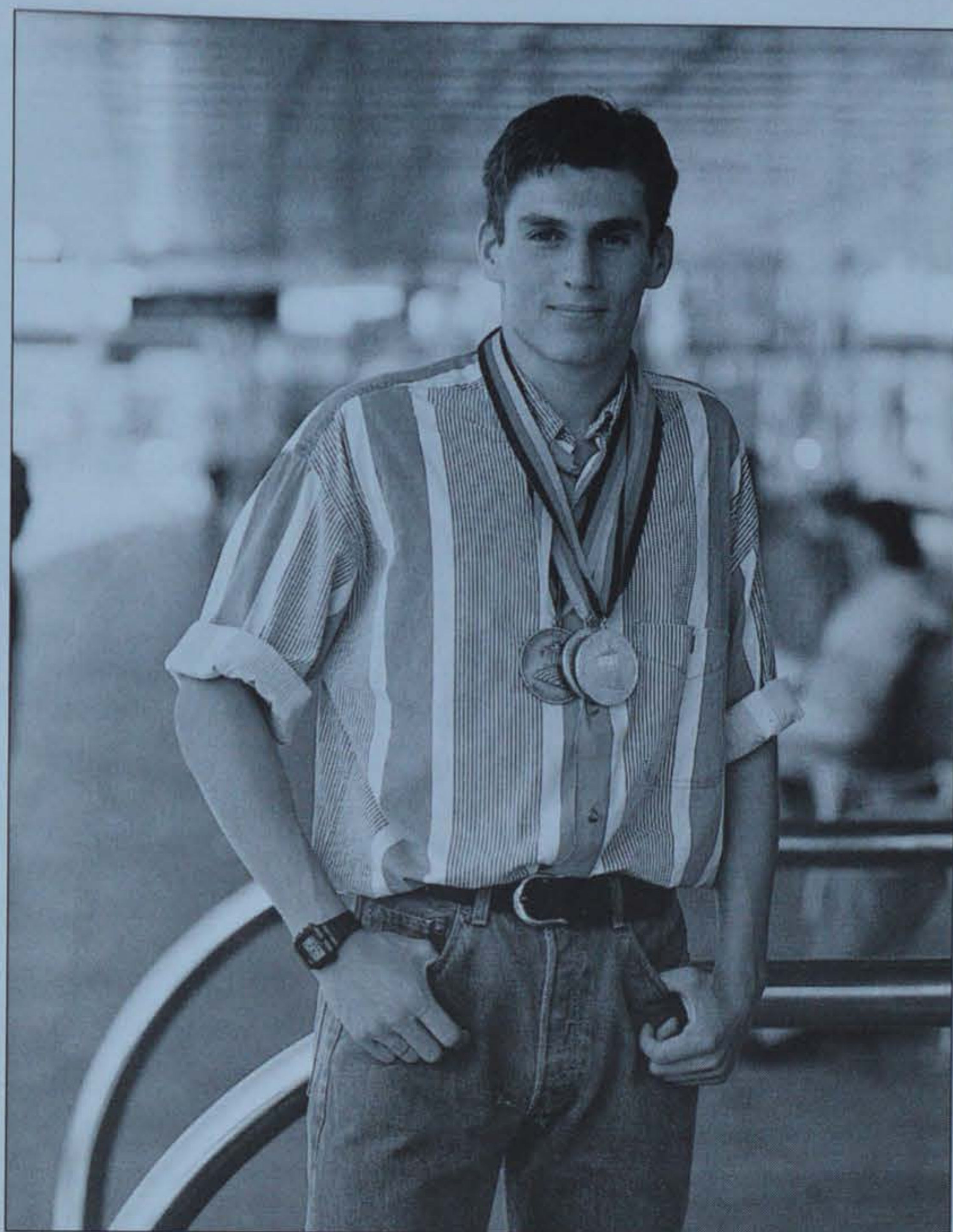

Rubén es uno de los varios pratenses que conviven en el CAR de Sant Cugat. (Foto archivo)

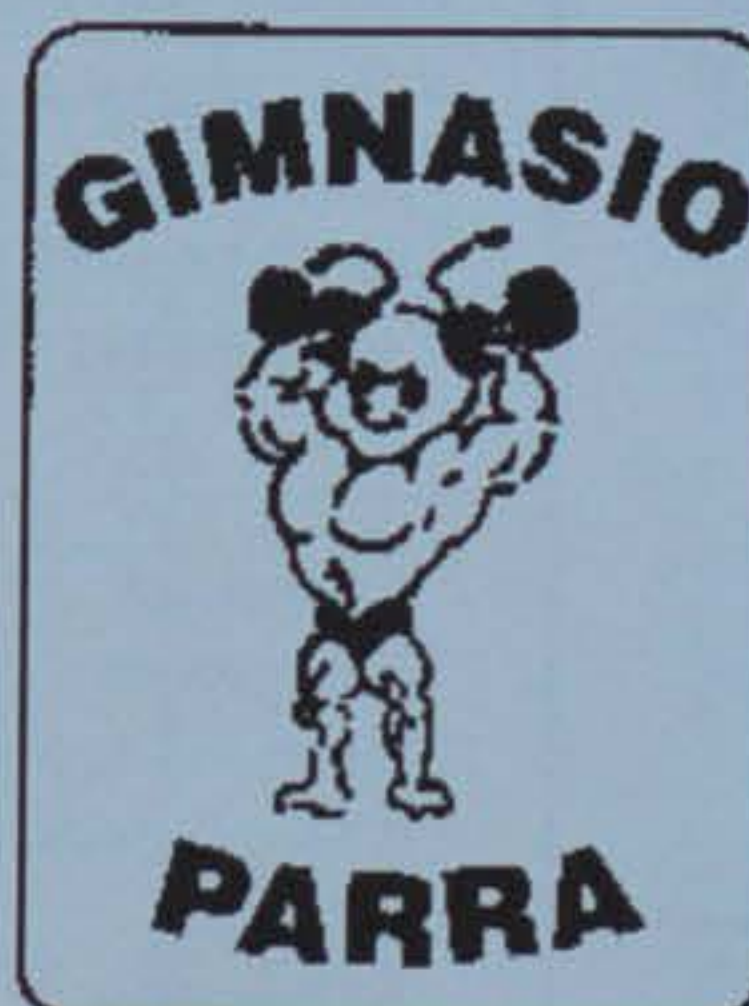

**Gimnasio S. Parra II**

Jaime Casanovas, 102 - Teléfono 370 60 01  
08820 EL PRAT DE LLOBREGAT (Barcelona)

**MASCULINO - FEMENINO - NIÑOS**  
Director Técnico: **J. Parra**

Les ofrece sus servicios  
bajo el control de  
**PROFESORES TITULADOS**



**CULTURISMO Y MANTENIMIENTO**



**MUSCULACION Y FITNESS**



**KARATE**



**TAEKWON-DO**



**AEROBIC**



**SAUNA Y SOLARIUM**



Los pratenses del Gimnasio Studio-Parra II coparon el mayor número de medallas en los pasados Campeonatos de Catalunya

## Resultados y clasificaciones

### Fútbol

#### Regional Preferente. Grupo II (J.22)

Cornellà-AE Prat	0-4
AE Prat-Iberia	3-0
Sant Maur-AE Prat	3-2
AE Prat-U.Bellvitge	3-2

	Ptos.	PJ	PG	PE	PP
1.AE Prat	35+11	22	16	3	3
2.Jov.Bisbalenca	33+13	22	14	5	3
3.Castelldefels	30+6	22	12	6	4
4.Cornellà	27+7	22	9	9	4
5.Poble Sec	26+2	22	9	8	5
6.Valls	24	22	7	10	5
7.Santfeliuenc	24+4	22	8	8	6
8.Torredembarra	22	22	7	8	7
9.Tregurà	21-1	22	6	9	7
10.A.Segre	20-2	22	5	10	7
11.Lleida	19-5	22	8	3	11
12.Iberia	18-2	22	6	6	10
13.S.Maur	18-4	22	7	4	11
14.U.Bellvitge	18-4	22	7	4	11
15.Olesa	17-3	22	5	7	10
16.P.Mafumet	17-5	22	4	9	9
17.Torrefarrera	15-7	22	6	3	13
18.Cervera	12-10	22	3	6	13

Goleadores: Manolo, 13 goles; Miguel y Pinilla, 9.

#### 1ª Regional. Grupo III (J.22)

Vallcarca-Juv.Prat	2-2
Juv.Prat-S. Ildefons	1-1
Caprabo-Juv.Prat	4-1
Juv.Prat-Espluguenc	0-0
Montbau-Juv.Prat	1-1

	Ptos.	PJ	PG	PE	PP
1.S. Ildefons	39+15	22	17	5	0
2.Vallcarca	30+6	22	13	4	5
3.Caprabo	26+4	22	11	4	7
4.Levante LP.	26+6	22	10	6	6
5.Alcalà	24	22	9	6	7
6.Guimerense	23+3	22	9	5	8
7.S.Eulàlia	23-1	22	9	5	8
8.Martorell	23-1	22	9	5	8
9.Montbau	23+1	22	9	5	8
10.Molins R.	22	22	9	4	9
11.La Gornal	22	22	9	4	9
12.At Barrio	21+1	22	8	5	9
13.Espluguenc	20-2	22	8	4	10
14.Juv.Prat	19-1	22	6	7	9
15.V.Alegre	19-1	22	7	5	10
16.M.Poblet	17-5	22	5	7	10
17.Polvoritense	11-11	22	4	3	15
18.Vilanova	8-14	22	3	2	17

Goleadores: Oscar, 14 goles; Sergio, 8.

#### 2ª Regional. Grupo VII (J.22)

SD Centro-S.Jordi	0-1
Almeda-SD Centro	0-1
SD Centro-Cornellà «B»	0-1
Los Molinos-SD Centro	1-3
SD Centro-S.Just Desvern	1-0

	Ptos.	PJ	PG	PE	PP
1.A.Gavà	33+11	22	14	5	3
2.La Guardia	32+12	22	14	4	4
3.Viladecans	32+12	22	14	4	4
4.S.Just Desvern	31+9	22	12	7	3
5.SD Centro	29+5	22	11	7	4
6.S.Santfeliu	28+4	22	10	8	4
7.Cinco Rosas	28+6	22	10	8	4
8.C.Asas	22	22	10	2	10
9.FO.Casablanca	22+2	22	9	4	9

10.Los Molinos	22	22	9	4	9
11.F.Fatjo	22	22	7	8	7
12.Sanbeco	19-3	22	7	5	10
13.Cornellà «B»	18-4	22	7	4	11
14.Triana C.	16-8	22	5	6	11
15.Almeda	15-5	22	5	5	12
16.S.Pancraccio	10-14	22	4	2	16
17.Solitarios	9-15	22	3	3	16
18.S.Jordi	8-12	22	3	2	17

Gol.: Boquerón, 17 goles; Emi, 4; Jose María, 4.

#### Infantil. Preferente (J.19)

Jupiter-Escola F.Prat	2-1
Escola F.Prat-Mercantil	0-5
Mataró-Escola F.Prat	2-1
Escola F.Prat-Cerdanyola V.	2-2

	Ptos.	PJ	PG	PE	PP
1.Espanyol	54+24	19	18	0	1
2.Barcelona	51+21	19	17	0	2
3.Mercantil	48+18	19	16	0	3
4.Sant Gabriel	35+6	19	11	2	6
5.Hospitalet	34+7	19	11	1	7
6.Granollers	32+5	19	10	2	7
7.Damm	32+2	19	10	2	7
8.Gramenet	31+7	18	10	1	7
9.Júpiter	30	19	10	0	9
10.Mataró	24-1	19	7	3	9
11.Martinenc	20+2	18	5	5	8
12.Ferran Martorell	14-14	19	4	2	13
13.Cerdanyola V.	13-13	19	3	4	12
14.Escola F.Prat	8-16	19	1	5	13
15.PB.Martorell	7-20	19	1	4	14
16.Martorelles	4-26	19	1	1	17

Goleadores: Dani, 5 goles; Liria, 4; Gómez, 4.

#### Alevín. Preferente (J.19)

Ferran Martorell-Escola F.Prat	0-0
Escola F.Prat-Mataró	1-0
Damm-Escola F.Prat	1-1
Escola F.Prat-Gim.Manresa	2-1

	Ptos.	PJ	PG	PE	PP
1.Espanyol	57+27	19	19	0	0
2.Barcelona	46+19	19	15	1	3
3.Ferran Martorell	43+15	19	13	4	2
4.Sant Gabriel	37+10	19	11	4	4
5.Damm	35+11	19	10	5	4
6.Granollers	35+8	19	11	2	5
7.Gim.Manresa	31+5	19	10	1	8
8.Merc.Sabadell	31+3	19	9	4	6
9.Escola F.Prat	25	19	7	4	8
10.Sabadell	23-3	19	6	5	8
11.Mataró	21-5	19	6	3	10
12.Sant Julia S.	17-13	19	5	2	12
13.Terrassa	16-8	19	5	1	13
14.Martinenc	12-15	19	3	3	13
15.Cerdanyola V.	5-24	19	1	2	16
16.Cornellà	1-29	19	0	1	18

Goleadores: Ferran, 10 goles; Victor, 7; Alex, 3.

### Bàsquet Masculino

#### Senior 1ª Catalana. Grupo II (J.19)

Horta-CB Prat	61-83
CB Prat-JAC Sants	76-98
CC L'Hospitalet-CB Prat	83-89
CB Prat-Salt	95-82

	Ptos.	PJ	PG	PP
1.JAC Sants	36	19	17	2
2.Valles	32	19	13	6

3.Vic «A»	32	19	13	6
4.ADEPAF	30	19	11	8
5.Rubi	30	19	11	8
6.La Salle Girona	30	19	11	8
7.Vall	29	19	10	9
8.Castellar «A»	29	19	10	9
9.La Sirena	28	19	9	10
10.CB Prat	28	19	9	10
11.Horta «A»	28	19	9	10
12.Calella «A»	28	19	9	10
13.Sant Medir	26	19	7	12
14.Salt	25	19	6	13
15.Cabrera «A»	23	19	4	15
16.C.Catol.L'Hospitalet	22	19	3	16

#### Juvenil. Preferente «B» (J.19)

Mataró-CB Prat	94-59
CB Prat-Grup Barna	70-76
Montgat-CB Prat	89-46
CB Prat-S.Rosa Lima Horta «A»	50-57

	Ptos.	PJ	PG	PP
1.Sant Adrià «A»	36	19	17	2
2.Cornellà	35	19	16	3
3.Mollet «A'»	33	19	14	5
4.Mataró «A»	33	19	14	5
5.Rosell Electronica	32	19	13	6
6.Montgat «A»	32	19	13	6
7.SFERIC	29	19	10	9
8.Santfeliuenc	27	19	8	11
9.Grup Barna	26	18	8	10
10.S.Rosa Lima Horta «A»	26	19	7	12
11.Mataró	26	18	8	10
12.Llinars	26	19	7	12
13.Sabadell «A»	25	16	9	7
14.CB Prat	23	19	1	18
15.Thau	20	19	1	18
16.Rubi	18	18	0	18

### OBA (J.14)

	Ptos.	PJ	PG	PP
1.Can Clos	24	13	11	2
2.Llevant-Rte.La Galera	23	12	11	1
3.CELL	23	13	10	3
4.La Chona	22	12	10	2
5.Riverfrit	21	12	9	3
6.Hospitown	21	12	9	3
7.Sin Comentarios	21	13	8	5
8.Bellvitge	21	13	8	5
9.Marina Esports «A»	20	12	8	4
10.El Retorno	20	14	6	8
11.Condal	19	13	6	7
12.Alquímia	17	13	4	9
13.Marina Esports «B»	17	13	4	9
14.Discoteca New Pin	16	12	4	8
15.Grup Colonia	16	12	4	8
16.Dracks	16	13	3	10
17.Massey tot pel bany	16	13	3	10
18.AVV Sant Cosme	14	14	0	14
19.AVV Llevant «B»	13	11	2	9

### Bàsquet Femenino

#### Senior 1ª Catalana. Grupo I (J.18)

SESE-B.Prat Femení	64-56
ADT-B.Prat Femení	34-32
B.Prat Femení-Viladecavalls	40-44
Salou-B.Prat Femení	48-54

	Ptos.	PJ	PG	PP
1.Olesa	33	18	15	3
2.Cervera	31	18	13	5

3. SESE	30	17	13	4
4. Immaculada Castellar	29	18	11	7
5. ADT	29	18	11	7
6. Betania	28	17	11	6
7. Cerdanyola	28	18	10	8
8. Vilatorrada «A»	27	16	11	5
9. B. Prat Femení	26	18	8	10
10. La Salle Tarragona	26	18	8	10
11. Viladecavalls	26	17	9	8
12. Balaguer	26	18	8	10
13. Tàrraga	23	18	5	13
14. Xamba	22	18	4	14
15. Salou	20	16	4	12
16. Jesus Maria S. Gevasi	18	18	0	18

## Fútbol Sala

### XII Lliga Trofeu Ajuntament de Futbol Sala

#### División de Honor (J.14)

	Ptos.	PJ	PG	PE	PP	Dep.
1. Forn Nou	18+6	13	9	0	4	56
2. Iniciativa Prat	18+6	12	9	0	3	53
3. CFS Sporting 77	17+5	13	8	1	4	59
4. Casa Alcalà	17+5	13	8	1	4	40
5. La Peña del Faraón	16+4	12	8	0	4	49
6. Il Pergolato	16+2	13	8	0	5	47
7. The Family	16+4	13	6	4	3	53
8. Periòdic DELTA	9-5	13	4	1	8	61
9. S'Agaro Napoli	5-9	13	2	1	10	53
10. Punto Verde	4-10	13	2	0	11	46
11. Limbo CSR	4-8	12	1	2	9	35

Gol.: Carbonero (The Family), 39 goles; Salvador (CFS Sporting 77), 22; Sánchez (Iniciativa Prat), 19.

#### 1ª División (J.14)

	Ptos.	PJ	PG	PE	PP	Dep.
1. Autos Prat 84	17+5	12	8	1	3	54
2. Churreria Triana	15+3	13	7	1	5	43
3. Casa Aragón	15+3	12	7	1	4	47
4. Taverna	13+1	12	6	1	5	35
5. AAVV La Noguera	13+3	12	7	1	4	42
6. Bar Manolo	12	11	5	2	4	42
7. »Bar Las Piscinas«	11-1	12	5	1	6	37
8. Bout. Hamburguesa	9-3	12	4	1	7	50
9. Sport Prat 85	9-3	12	3	3	6	43
10. Els Primers	9-3	12	4	1	7	44
11. Costa Brava	7-5	12	3	1	8	35

Gol.: Roig (Taverna), 27 goles; Pérez (Churreria Triana), 20; Garsín (AAVV La Noguera), 16.

#### 2ª División (J.14)

	Ptos.	PJ	PG	PE	PP	Dep.
1. Creu Roja	22+10	12	11	0	1	51
2. Mar de Plata	19+7	11	9	1	1	49



Forn Nou 94-95

3. P.B. Blava El Prat	16+2	12	6	4	2	40
4. Inter Prat 9	16+4	13	7	2	4	43
5. Bar Salon	10-2	12	4	2	6	52
6. Afilgu	10	11	4	2	5	52
7. Estrella de Mar	9-3	12	4	1	7	38
8. Pechiney Celograf	9-3	12	3	3	6	45
9. Giippetos	7-5	13	2	3	8	56
10. Casa de Sevilla	6-3	11	3	1	7	40
11. Vet. Bar El Pelos	5-7	11	1	3	7	38

Goleadores: Barquero (Creu Roja), 24 goles; Nielfa (Mar de Plata), 17; Carrasco (Inter Prat 95), 15.

14. CES	4	17	2	0	15
15. Sant Llorenç	3	17	1	1	15

Goleadores: David, 19 goles; Carlos, 18; J.Luis, 11.

#### Juvenil. Grupo II (J.18)

Barcino-CH Prat	11-3
CES-CH Prat	9-5
CH Prat-Mataró	5-9
CH Prat-Sant Cugat «A»	1-5

	Ptos.	PJ	PG	PE	PP
1. Maristes Sants «A»	26	14	12	2	0
2. Mataró	24	15	11	2	2
3. Cerdanyola	21	15	10	1	4
4. Col.legi Virolai	20	13	9	2	2
5. Palau Plegamans	18	15	7	4	4
6. Barcino	17	14	8	1	5
7. Navarcles	14	14	6	2	6
8. Martinenc	11	13	4	3	6
9. Sant Cugat «A»	11	15	5	1	9
10. CES «B»	9	15	3	3	9
11. CH Prat	9	15	4	1	10
12. Stick Manresa	3	13	1	1	11
13. Esplugues «B»	3	15	0	3	12

Goleadores: Agustí, 23 goles; Joan, 23; Dimas, 16.

#### Alevín

#### Lliga Consell Escolar. Grupo II

CH Prat-San Ignasi	16-2
Liga Alevín	
CES-CH Prat	4-2
CH Prat-Premià	0-6
Clot-CH Prat	3-7

Goleadores: Aitor, 6 goles; Joan, 3.

## Hockey Patines

### Senior 2ª Catalana. Grupo I (J.18)

Barcino-CH Prat	9-2
CES-CH Prat	3-6
CH Prat-Manlleu	8-2
CH Prat-Vilafranca	1-3

	Ptos.	PJ	PG	PE	PP
1. Vilafranca	31	17	15	1	1
2. Riudebitlles	27	16	12	3	1
3. Folgueroles	27	17	13	1	3
4. Ripollet	26	17	12	2	3
5. Sant Cugat «A»	24	16	11	2	3
6. Barcino	19	17	9	1	7
7. Manlleu	18	17	8	2	7
8. Bigues i Riells	17	17	7	3	7
9. CH Prat	15	17	7	1	9
10. Masies Voltregà	14	16	6	2	8
11. Arenys de Munt	13	16	6	1	9
12. Santa Isabel «C»	7	17	3	1	13
13. Universitari «B»	5	16	2	1	13



### Articles per a:

Futbol, F. Sala, Neu, Bàsquet, Muntanyisme, Caça i Pesca

Tramitacions permisos i llicències

Esports



PEDRO



Pau Casals, 34 - Telèfon 370 08 02 - 08820 EL PRAT DE LLOBREGAT (Barcelona)

# MARFRED, S.L.



MAQUINÀRIA  
ALIMENTACIÓ i HOSTALERIA  
INSTAL·LACIONS i REPARACIONS  
FRED INDUSTRIAL  
AIRE CONDICIONAT  
HUMIDIFICACIÓ

Exp. i Vendes: Maurici Vilomara, 6  
Taller: Maurici Vilomara, 8  
Tel. i Fax 370 31 37

08820 EL PRAT DE LLOBREGAT  
(Barcelona)

Reparació i venda de pneumàtics  
en general

Alineació de direcció i equilibrat de rodes

# P. i J. PUIG, S.L.



Madoz, 11

Telèfon 379 13 98



## MODA JOVEN

PEDRO

F. Puig, 82 - Tel. 370 51 65 - 08820 EL PRAT

Minutas para:

- Bodas
- Banquetes
- Primeras Comuniones
- Bautizos
- Convenciones
- Comidas de trabajo

Todo lo que necesita un banquete  
para distinguirse y personalizarse

C/ Maurici Vilomara, 22

TEL. 370 57 10  
EL PRAT DE LLOBREGAT



# metalco

MAGATZEMISTA DE FERROS I FERRETERIA INDUSTRIAL



Des d'un  
cargol  
fins a  
un grup  
electrògen!

Ronda de Ponent, 6  
08820 El Prat

Compras Hierro 478 32 86  
" Ferreteria 478 33 48  
Administración 478 01 62

## FUSTERIA I DECORACIO



IGNASI IGLESIAS, 4 - TEL. 379 03 64  
08820 EL PRAT DE LLOBREGAT (Barcelona)



## RESTAURANT - PIZZERIA Di Napoli

Menús diaris  
Comuniones y Bautizos

Para encargos llamar al Tel. 370 99 01

Pompeu Fabra, 49-51  
El Prat de Llobregat (Barcelona)

# + Video con B-2



## REPORTATGES EN VIDEO

- BODES
- CÀMERA DE 3CCD
- SALA D'EDITATGE
- TITOLACIÓ PER ORDINADOR
- SONORITZACIÓ

Jaume Casanovas, 68, 1r.  
Telèfon 379 33 94

08820 EL PRAT DE LLOBREGAT  
(Barcelona)

# Aclaparadora marxa dels equips del CV Prat

El sènior masculí del CV Prat ha començat la segona fase de competició federada guanyant els quatre partits que ha jugat per resultats aclaparadors, perdent només un set a la difícil pista del CV Figueres. Els resultats han estat els següents: 3 sets a 0 a la pista del CV Costa de Badalona, 3-0 a casa contra l'Escola Pia de Sitges, 1-3 a Figueres i 3-0 també al Poliesportiu Estruch contra l'equip de Pla de'n Boet.

Dels equips que competeixen al CEEB el junior femení està oferint un gran nivell de joc i porta tres partits guanyats per cap derrota, que les situen com a líders del seu grup i si segueixen així es classificaran amb quasi tota seguretat per jugar la Fase Final del Torneig de Barcelona 92. El resultat més destacat va ser la victòria a casa davant del CV Sant Just per 3 sets a 2, partit emocionant que es va posar molt difícil donada la major alçada de les remadores del Sant Just, però una bona defensa i un ordenat i intel·ligent atac els hi va donar la victòria guanyant el tie-break decisiu de forma clara.

El cadet masculí començarà a pagar car l'haver-se classificat tan bé a la primera fase, doncs en aquesta segona fase la majoria de rivals seus són d'edat juvenil, però en aquestes tres jornades ha guanyat a casa del CV Sant Cugat per 0-3 i ha perdut els dos partits de casa per dos ajustadíssims 2-3, decidint-se tots dos partits a les últimes



jugades. El júnior masculí afronta aquesta segona fase amb moltes ganes de treballar, aprendre i agafar experiència. Ja han guanyat al EP Sitges per 3-0 a casa i van ser derrotats a la difícil pista del Gramajove per 3 sets a 1. El cadet femení

també millora dia a dia, però els tres partits jugats els ha perdut per 3 sets a 2, amb resultats molt ajustats, sense saber decidir quan sembla que pugin guanyar el partit.

EL CHNINKEL

## Jocs esportius escolars

### El voleibol es consolida a les escoles pas a pas

Aquest mes de febrer han començat els Jocs Escolars de Voleibol a la nostra població. Aquest any hi participen 8 equips d'edat escolar, amb un número aproximat de 150 participants com l'any anterior. Alguns equips afortunadament són nous, però tristament d'altres no han pogut repetir participació.

Els partits es juguen en divendres, a dues seus diferents, el col·legi Pompeu i Fabra i el col·legi Bernat Metge. A cada seu es juguen dos partits cada divendres, un a les 18:00 h. i l'altre a les 19:00 h. La lliga es jugarà a doble volta acabant el proper 26 de maig. De moment els equips són una incògnita, sobretot els dels col·legis que tenen equip de voleibol per primera vegada, com són el Bernat Metge, el Jacinto Verdguer i La Seda o que la temporada anterior no van jugar

com el Jaume Balmes.

Tots ells disposen d'entrenadors titulars i/o amb experiència com a jugadors, que faran que ben aviat donin un bon nivell a la lliga, però se suposa que els equips més veterans com el N<sup>a</sup> Sra. del Mar, el Verge del Carme, Josep Trueta i Pompeu i Fabra puguin haver realitzat un bon treball de continuïtat respecte a temporades anteriors, i la seva experiència pugui valer com a factor determinant.

En definitiva, un any més treballant pel voleibol de base, consolidant així un esport que dia a dia s'està convertint en una realitat amb un gran número de seguidors de totes les edats.

EL CHNINKEL

## breus

### Tito López revalida su título

El pratense Tito Escorpión López revalida el título de campeón de España de peso superpluma el pasado día 9 en la sala Barçalles después de decretar el médico de la velada pugilística inferioridad de su contrincante Boni García Ochaíta. El madrileño sufrió un corte en la ceja izquierda desde el cuarto asalto que se fue haciendo cada vez más profundo, lo que obligó al médico a mediados del octavo a parar el combate. Boni García y su preparador marcharon rápidamente del cuadrilátero y no esperaron el veredicto final de los jueces.

### Remodelación del Fondo de'n Peixo y IV Fase del Estruc

Dentro de los presupuestos municipales para el año en curso se destinarán 143 millones en instalaciones deportivas. En la reforma de los vestuarios y el bar del campo de fútbol y la pista de básquet del Fondo de'n Peixo se invertirán 85 millones, mientras que en la realización de la IV Fase del polideportivo Estruch que constará de frontones y gimnasio el gasto será de 58 millones de pesetas.

### Buena marcha del voleibol de la AE Prat

Los equipos juvenil femenino y júnior masculino de la AE Prat han finalizado exitosamente la primera fase de la lliga CEEB -segundo y cuarto puesto, respectivamente-. Por lo que respecta al inicio de la segunda fase, cabe señalar que ambos equipos se han colocado segundos en sus respectivos grupos. En el caso del júnior masculino, es destacable esta satisfactoria marcha actual, teniendo en cuenta que la pasada temporada finalizaron últimos de la categoría.

### Leyre Chueca segunda en los Campeonatos de Catalunya

La nadadora del Club Natació Prat Leyre Chueca consiguió la medalla de plata en la prueba de los 100 mariposa, en los Campeonatos de Catalunya de invierno celebrados en Banyoles. El tiempo de la pratense fue de 1:24:05.

### Aclaración

En referencia a la entrevista al presidente del Bàsquet Prat Femení publicada en el Delta n<sup>o</sup> 185, tenemos que aclarar que el entonces entrenador Francisco López Escribano dejó el club hace dos temporadas y no una, como hacía referencia el texto.

# Un nou equip d'hoquei en competició

Com cada mes els equips del CH Prat han disputat els seus partits corresponents per intentar col·locar-se entre els millors llocs dels seus respectius grups. El CH Prat ha posat en competició un equip de nens pre-benjamins a una nova lliga que organitza el consell escolar de Barcelona. L'equip aleví va aconseguir un merescut 2on lloc a la classificació de la lliga passada que va acabar el passat gener. Aquest mateix equip ha començat una nova lliga aquest mes i per ara han aconseguit una derrota i una victòria a aquestes dues primeres jornades.

L'equip juvenil, per la seva banda, va cloure la primera volta amb un mal resultat. Aquest mes ha començat la segona amb no molt bon peu, ja que tots els partits jugats fins ara han resultat derrotes per ells. Això és degut, com ens ha comentat

el seu entrenador José Navarro, a que «l'equip ha perdut la concentració i la confiança en si mateixos, cosa que ha provocat que la moral de l'equip fos molt baixa en els darrers partits».

L'equip sènior, però, ha començat aquesta segona volta amb bons resultats, ja que de tres partits jugats n'han guanyat dos. El passat dia 28 de gener l'equip pratenc es va desplaçar al camp del CES per disputar el primer partit de la segona volta. El CH Prat va imposar-se davant del seu rival amb un joc ofensiu aprofitant totes les ocasions de gol. Els jugadors pratencs van aconseguir una avantatge de 1-5 però a causa de dues errades defensives, els locals van escurçar diferències aconseguint un resultat de 3-6.

Un altre èxit va arribar el passat dia 5 de febrer quan els jugadors



L'equip aleví del CH Prat ha aconseguit el segon lloc a la lliga

van guanyar al CP Manlleu en el millor partit realitzat des que va començar la temporada. El partit, jugat a casa, va ser ordenat, basat en un barreja d'unes bones jugades d'atac amb una contundent defensa. L'equip local va guanyar al seu adversari pel resultat de 8-2.

El CH Prat va rebre la primera derrota d'aquesta segona volta davant del líder de la lliga. Però

malgrat això l'equip pratenc va plantar cara a un dur adversari com és el CP Vilafranca. La mínima derrota aconseguida podia haver estat un resultat més favorable per l'equip local, però un inexistent primer gol, i un segon amb molta sort van provocar que el partit finalitzés amb un resultat d'1-3.

ELISENDA GÁLVEZ



Los triunfos del FiS El Prat están siendo innumerables en lo que va de temporada. (Foto archivo)

## Campeonatos de Catalunya de Natación para disminuidos Cueva y Saavedra revalidan los récords del mundo y de España

Las nadadoras del Club Esportiu de Disminuïts Físics i Sensorials El Prat, Irma Cueva y Raquel Saavedra, consiguieron batir un récord del mundo y de España, respectivamente, en los pasados Campeonatos de Catalunya celebrados durante los pasados días 11 y 12 de febrero en la piscina municipal de El Prat. Las nadadoras del FiS El Prat batieron los récords que ya ostentaban con anterioridad.

El récord mundial corrió a cargo de la nadadora de Castelldefels, Irma Cueva, en la prueba de los 200 estilos, logrando un sensacional tiempo de 3:19:96. Por su parte, la pratense Raquel Saavedra,

logró batir el récord de España de los 200 libres con un crono de 3:18:75, ambas marcas dentro de la clase B1 (invidentes totales).

Además de Irma y Raquel un gran número de nadadores del FiS El Prat consiguieron las marcas mínimas para acceder a los próximos campeonatos de España que se celebrarán en Avilés (Asturias) durante los próximos días 4 y 5 de marzo. Los nadadores son: Jesús Collado, Olga Ceperuelo, José A. Díaz, M. Carmen Monfort, Manuel Muñoz, Zaira Pérez, Luz M. Ródenas, Carlos Rodríguez y Juan M. Tortosa.

T.ESPIGARES

## Raquel Saavedra gana en la VI Copa ONCE

La pratense Raquel Saavedra se impuso en la VI Copa ONCE de natación para ciegos y deficientes visuales organizada por la Federación Española de Deportes para Ciegos celebrada en la piscina del Club Natació Tarraco (Tarragona) a lo largo del último fin de semana de enero. Raquel logró la victoria en la categoría femenina B1 (invidentes totales) acumulando un total de 117 puntos, superando a la también nadadora del Club de Disminuïts Físics i Sensorials El Prat, Irma Cueva que obtuviera 117. Raquel, de 16 años, a pesar de obtener unas resultados relativamente inferiores con respecto a su compañera de equipo se vio beneficiada por su mayor juventud gracias a que el reglamento de la Copa ONCE refleja que los puntos de los más jóvenes puntúan doble. (T.E)

SERVICIO DE GRUAS MOVILES



Plaza Constitució, bjos. 1ª Tel. 379 82 81 - Móvil 908 14 38 08 - 08820 PRAT DE LLOBREGAT (Barcelona)

Alevín-Infantil. Preferente

# El alevín ya tutea a los de arriba

Por fin parece haber encontrado la estabilidad el alevín del Club Escola de Futbol Prat Blaugrana. Los pratenses han perdido el miedo a la categoría, y están demostrando ante sus rivales toda su calidad afrontando la segunda vuelta con una nueva y fresca mentalidad ganadora. Hay que destacar la imbatibilidad que los escoleños ostentan desde hace ya cinco semanas, habiéndose enfrentado en estas últimas ante conjuntos fuertes como son la Damm, el Ferran Martorell y el Gimnàstic de Manresa.

Se iniciaba la segunda vuelta a domicilio frente el Ferran Martorell. Los blanquiazules empataron a 0, desaprovechando una infinidad de oportunidades de gol que no lograron materializar.

En la siguiente jornada, el Mataró visitaba el Estruc. La superioridad de los locales a lo largo del partido fue palpable, y aunque al final el Mataró apretó y el nerviosismo llegó a las mentes de los pratenses, estos pudieron aguantar el resultado de 1-0.

Los cervenceros de la Damm empataban a 1 ante los pratenses en un encuentro de los que no se recuerdan entre un equipo del Prat y uno de la Damm. El conjunto cervencero era totalmente embotellado por el equipo escoleño a lo largo de toda la segunda parte sin poder materializarlo en gol. Anteriormente los pratenses habían empatado antes del descanso gracias a la magnífica ejecución de un libre indirecto al borde del área.

En la última jornada disputada, el Gimnàstic de Manresa caía derrotado por 2-1 sin apelativos. Los blanquiazules fueron netamente superiores.

Por lo que hace referencia al equipo infantil, este no consigue enderezar el rumbo, dado que no ha ganado ninguno de sus últimos cuatro partidos, y además sólo ha empatado un encuentro como resultado más positivo.

Primero se perdió en el campo del Júpiter lastimosamente y por 2-1, ya que el empate, el resultado más justo, era el marcador a cinco

minutos del final.

Siete días después se produjo la derrota más estrepitosa de los pratenses, al caer por 0-5 ante el Mercantil de Sabadell. El encuentro de los locales fue francamente malo, no dando sensación en ningún momento de oponer resistencia a los rivales.

El siguiente rival fue el Mataró y en su campo. El partido acabó como quince días antes: 2-1, resultado de nuevo injusto. El árbitro del encuentro escatimó un claro penalti a los pratenses con 2-1 en

el marcador.

El último encuentro en casa, además con un rival directo, el Cerdanyola del Vallès, fue polémico donde los haya. Hubo tres expulsiones del Cerdanyola por dos de los pratenses. La Escola de nuevo merecía la victoria. A falta de tres minutos, el árbitro, que se erigió en protagonista del encuentro, señaló un penalti que incluso los componentes del Cerdanyola reconocieron no existió. Al final, 2-2.

DELTA

EL PODIUM		
DE		Delta
2	1	3



El alevín del Jacinto Verdaguer de la liga de Fútbol Sala escolar ocupa el más alto escalafón del podium de este mes. El Jacinto Verdaguer ha conseguido los dieciocho puntos en los nueve partidos jugados, y por tanto, está imbatido y es líder, aunque ha jugado un partido menos que su inmediato perseguidor, el Charles Darwin, a un punto del Jacinto Verdaguer. El Jacinto Verdaguer contabiliza 126 goles a favor por sólo 8 en contra. Su máximo goleador es Miguel, con 44 goles. La plantilla la componen los jugadores: Marcos, Patri, Jaime, Miguel, Javi, Rubén, Cristian, Marc, Marcos, Mireia, J. Carlos. Su entrador es Miguel Angel y la delegada Pilar.

## Patinaje Artístico

### Crisi al CPA Sagnier?

Des de fa uns mesos el CPA Sagnier pateix una greu crisi financera a causa de la poca afició que té aquest esport a la nostra localitat. La junta de l'entitat va convocar el passat dia 3 de febrer una reunió per tots els membres del club de patinatge artístic pratenc, on es van debatre els problemes interns de l'entitat i es van plantejar propostes per millorar el funcionament del club. Un dels primers canvis realitzats ha estat que d'ara en davant els alumnes només tindran una monitora de les dues que tenien. Altres propostes encara per debatre van ser impartir classes d'iniciació gratuïtes a tots els nens i nenes que ho desitgin.

El CPA Sagnier és una entitat esportiva relativament jove, ja que només fa 5 anys que existeix com a tal, però la poca col.laboració per part d'alguns membres del club i part dels directius l'han portat a extrems tals que fa una setmana semblava que l'entitat hagués de «tancar la barraca» per falta de recursos. Ara, però, sembla que s'han trobat solucions que podran salvar a l'únic club de patinatge artístic que ha existit mai a la nostra localitat, i que els últims campionats han començat a recollir els fruits que durant aquests anys tant ha costat aconseguir.

ELISENDA GÁLVEZ

¿VOLS APENDRE A PATINAR?



Escola de patinatge a:

**Associació Esportiva Prat  
Poliesportiu Municipal Estruch**

Horari: 18.30 - 19.30  
Els dilluns i dimecres

Quota mensual: 500 pts.

# El Club Ciclista Escola Pratenca celebra el seu Campionat Social'95

El Club Ciclista Escola Pratenca va celebrar el passat diumenge 19 de febrer el seu Campionat Social'95. La cursa va comptar amb la participació de 55 corredors de diferents poblacions del Baix Llobregat i amb la presència de veterans d'arreu de Catalunya, destacant la del corredor local Juan Hernández, actual campió de Catalunya de veterans i recent guanyador del Campionat d'Aragó. Els corredors van donar 45 voltes a un circuit muntat al Polígon Industrial Estruc, completant un total de 50 quilòmetres.

La cursa va ser guanyada per Marcos León qui, després de passar gran part de la cursa escapant amb un company d'equip, es va plantar en solitari a la línia d'arribada. Juan Hernández, que va arribar en la sisena posició, va ser el primer corredor local classificat i es va endur també el guardó de millor veterà.

L'organització de la prova va ratllar a un bon nivell i els prop de 400 aficionats i curiosos que va apropar-se al circuit van poder gaudir d'una bona cursa, a la que només li va manca un pèl d'emoció al final. A l'entrega de guardons van ser-hi presents l'ex-ciclista professional Pepe Recio i l'alcalde del Prat, Lluís Tejedor. *(Lluís Escrig)*



## Classificacions

### General

1. Marcos León (Hospitalet)
2. José M. Navarro (Ampurdanés)
3. Pedro Fernández (Hospitalet)

6. Juan Hernández (Escola Pratenca)

### 1r. Classificat veterà

Juan Hernández (Escola Pratenca)

### 1r. Classificat juvenil

Albert Gómez (Hospitalet)

### 1r. Classificat cadet

Pau Camas (Bon Pastor)

### 1r. Cicloesportista

Josep Maria Ripoll (Poble Nou)

### 1a. Fèmina

Elena Carbonell (Poble Nou)

### 1r. Cicloturista

Fernando Garrido



RESTAURANTE  
**LOS GALLOS**

**MENÚ DIARIO: 925 Ptas.**

5 primeros y 14 segundos para elegir

Surtido en carta  
(Especialidad en bacalao, pescados frescos y carnes)

Polígono La Granja, tienda nº 4  
(Carretera de la Aviación)  
**EL PRAT DE LLOBREGAT (Barcelona)**  
Telf. 379 59 40

**CUINART**

COCINAS - BAÑOS - GRIFERIA - CERAMICA  
ACCESORIOS DE BAÑO

Solicite presupuesto sin compromiso



Exposición y venta:  
Castilla, 21  
El Prat de Llobregat  
Teléf. 379 40 34

**Expertos especialistas  
diseñarán su cocina y  
cuarto de baño de acuerdo  
con sus gustos y necesidades**

# SUEPRAT

C/. Ribes de Freser, nº 7  
08820 EL PRAT DE LLOBREGAT (Barcelona)

Distribuidors de les principals  
marques de material elèctric i fontaneria

**OSRAM**  
**SIEMENS**  
**SIMON**

Tel. 370 83 11  
Fax 370 43 42

**Fontaneria:**

C/. Castilla, 38. EL PRAT

**Iluminación:**

C/. Industrias, 90. EL PRAT

—  
Calle Cjo. Ciento, 245

Tel. 451 59 52 BARCELONA

—  
Carrer de l'Amor, 19-21

08700 IGUALADA (Barcelona)



ELS QUIOSCOS I LES LLIBRERIES SÓN  
**NOSTRES MILLORS DISTRIBUIDORS**  
COMPRI CADA MES EL PERIÒDIC **DELTA**

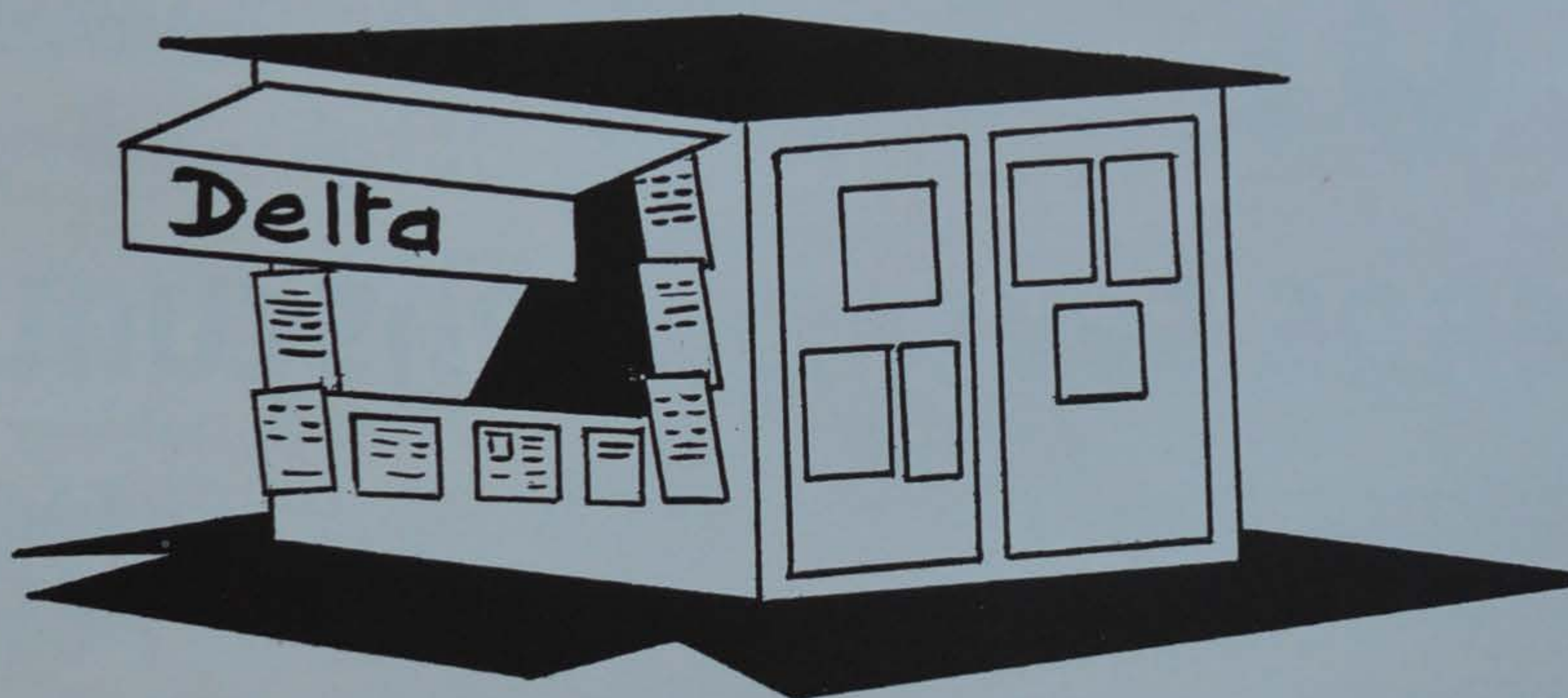

SI VOL GAUDIR D'UN BON ESTALVI I REBRE  
EL PERIÒDIC A CASA SEVA, FACI'S  
SUBSCRIPTOR TRUCANT AL TELÈFON

**379 05 33** PELS MATINS

**50 ANOS**  
**DE EXPERIENCIA**  
**NOS**  
**AVALAN**

MAS DE 20.000  
PUERTAS  
A SU DISPOSICION

PUERTAS BLINDADAS  
Y ACORAZADAS

INSTALAMOS  
SUS PUERTAS  
EN 24 HORAS  
SIN OBRA  
DE ALBAÑILERIA



**MADERAS SEVERINO PASCUAL, S.A**

DISTRIBUIDOR PARA CATALUNYA DE PUERTAS DINTE

**ALMACEN:**

c/ Ripollés, 24 (Pol. Ind. Fondo d'En Peixo)  
08820 EL PRAT DE LLOBREGAT (Barcelona)

Teléfonos: 478 04 25  
478 24 25  
Fax 478 03 87

SI BUSCA CALIDAD



DINTEL ES SU PUERT