



Delta

LLOBREGAT

EL PRAT, NOVEMBRE 1997 ANY XX N° 216 PREU: 250 PTES.

No rutlla

El transport públic
no va a l'hora

**L'AAVV Sant Damià
fa 25 anys**

La Generalitat arranjarà la carretera d'entrada al Prat, la B-250

**Nuevo
EN EL PRAT**



Especialidad en:

- FIDEUÀ
- ESPALDITA DE CABRITO ESTILO VORAMAR
- CALDERETA DE BOGAVANTE
- REPOSTERIA CASERA

VORAMAR RESTAURANT

En el Restaurant VORAMAR, situado en la playa del Prat, podrá disfrutar de todo el sabor y la calidad de la mejor cocina mediterránea e internacional, en un entorno acogedor y distinguido.



Refrescantes y sugerentes terrazas, para disfrutar del aire fresco junto al mar.



Élegantes y acogedores salones climatizados, ideales para comidas familiares, banquetes, comidas de empresa, convenciones, etc...



Agradable y confortable pub reservado a clientes.

Para tomar una copa y deleitarse con la mejor música.



APARCAMIENTO CLIENTES

Urbanització El Pinar, 108
"CAN CAMINS" Platja del Prat
Tel./Fax. 370 58 11
EL PRAT DE LLOBREGAT

QUEIXES PEL TRANSPORT PÚBLIC A EL PRAT

Aquests darrers mesos s'han aixecat protestes pel funcionament dels transports públics a El Prat. Aquest és un tema força complexe i a més, ve agreujat pel fet que la nostra ciutat, col·locada en la base del delta, es troba en un "cul de sac", aïllada de les poblacions més pròximes, i el tren està situat lluny dels barris de major densitat de població.

Si bé és cert que el tren de l'Aeroport ha incrementat de forma considerable la comunicació amb El Prat, també és cert que fa pocs anys la freqüència horària era de 15 minuts i ara, s'ha situat en 30; tot i que RENFE la vol deixar en 20 minuts.

Continua sent una assignatura pendent el fet que els ciutadans d'El Prat que s'hagin de traslladar a Cubelles, Cunit, Segur de Calafell, Calafell, etc... i fins a Sant Vicenç, ho puguin fer sense la necessitat d'agafar única i exclusivament el tren que va a Vilanova i fer-hi el trasllat corresponent, donat que el de Sant Vicenç no para a la nostra ciutat, i sí que para, en canvi, a Gavà i a d'altres poblacions amb un potencial d'habitants i d'usuaris inferior al nostre. Si volem agafar el tren de Sant Vicenç hem d'anar a Sants o a Gavà, amb els inconvenients del transbord i la pèrdua de temps.

Respecte al transport per carretera, en concret l'autobús, s'estan aixecant protestes dels usuaris per la falta de compliment dels horaris establerts per les companyies. El problema més greu de les línies L-10 i la 65, són les hores punta, on hi ha acumulació d'usuaris per tractar-se del moment del dia en què la gent va o surt de treballar, escoles, universitat, etc... Potser reforçant el servei en aquestes hores punta es podria reduir aquesta problemàtica en un tant per cent molt elevat.

Un dels altres temes polèmics, i ara parlem de futur, és el de la petició de la perllongació del metro (que ara arriba a la residència Prínceps d'Espanya), fins a El Prat. L'equip de govern diu que aquest és un projecte poc viable a causa de l'elevat cost i la dificultat afegida de travessar el riu Llobregat. La majoria de l'oposició diu tot el contrari, apuntant que el metro de Barcelona, que arriba fins a Badalona, també travessa el riu Besòs. L'antic periòdic "Prat", en la seva primera edició, al 1950, ja demanava l'arribada del metro, i en aquells anys la nostra ciutat només tenia uns 14.000 habitants... I pel que sembla, tampoc no està projectat ni és probable que el futur tramvia del Baix Llobregat, el 'Trambaix', arribi fins a El Prat

Delta
LLOBREGAT

SUMARI

Safareig Oficial

PÀGINA 5

**Tema del mes:
El Transport públic
de la ciutat aixeca
protestes dels usuaris**

PÀGINES 9-10 i 11

**El temporal colga
d'aigua el negoci de
la costa pratense i
els posa en perill**

PÀGINA 15

**Visita guiada al 'nou'
barri de Sant Cosme**

PÀGINES 15

**15 policies locals
renuncien al Servei
Comunitari per les
condicions de treball**

PÀGINA 26

**Èxit del Festival de
Bandes**

PÀGINA 52

**Entrevista a Jordi
Llopart: «El nom de
Dani Plaza ha de
quedar net»**

PÀGINA 61

EDITA ASSOCIACIÓ CULTURAL "DELTA DEL LLOBREGAT"

Redacció i Administració: Castella, 5 baixos. Telèfon i fax: 379 05 33

CONSELL EDITORIAL

President
Jaume Monés
Sots-Presidents
Josep Maria Canalías
Alfredo García
Secretari
Pere Manuel Azuara

Director

Jaume Monés
30 dies i cultura
Isabel Acevedo / Neus Macías
Esports
T. Espigares
Fotos d'actualitat
Júlia Navarro / Carles Juscafresa

Maquetació:

Lluís Escrig
Relacions públiques:
Joan Miñarro
Imprimeix
Gráficas Fomento
C/ Sant Gabriel, 70-76
08950 Esplugues de Llobregat

El Prat s'ho val



Ajuntament del  Prat de Llobregat

Safareig Oficial

El día de difuntos las paredes del Prat aparecieron con unos cartelitos irónicos en los que se podía contemplar la foto de nuestros queridos políticos. La película se llamaba "El feo, el bueno y el malo". ¿Adivinan quién interpretaba cada personaje?. Pues Manel Bou, concejal de urbanismo, es el feo. Bueno, nosotros ni salimos ni entramos. Ya se sabe que sobre gustos... Lluís Tejedor es el bueno, por eso de que intenta evitar las polémicas. Y Pérez Moya no podía ser otro que el malo, el responsable de los municipales y el que da caña en los plenos. Y si no que se lo digan a Paco Vera. Los carteles se refieren a las casas d'en Puig. Ya se pueden imaginar quién los ha colocado y la gracia que les debe haber hecho a los protagonistas.

Els d'Esquerra Republicana de Catalunya inauguren seu, i s'instal·len al popular "carrer dels pixats", vaja, al carrer Eusebi Soler. Aquests segueixen la línia dels del PP, que tenen el local al costat, i cada cop més a prop de l'Ajuntament. Es pensen que potser així aconseguiran instal·lar-se a la poltrona consistorial. Ho tenen magre, perquè els que ara l'ocupen no la deixaran escapar fàcilment. Nosaltres, de totes maneres, els desitgem molta sort.

La asociación de vecinos San Damián ha celebrado este mes su 25 aniversario. Dicen que a los actos no acudieron representantes del ayuntamiento. Por lo visto, desde el departamento de cultura les ofrecían 150.000 miserables pesetas para todas las actividades previstas. Vaya, en el viaje a Garrovillas el consistorio se gasta tres millones de pesetas. En los proyectos a Cuba, nada menos que 20 millones, pero para esta asociación que llega al cuarto de siglo y que ha luchado por mejorar el barrio no hay dinero. Ellos aseguran que no a todas las entidades se les mide por el mismo rasero. ¿Por qué será?.

Los partidos ya están movilizándose para preparar las listas de las próximas elecciones municipales. Realizada una consulta, casi todos nos han adelantado una quiniela ganadora en todas las formaciones lo que resulta que si todas ganaran harían falta cincuenta escaños. Sin embargo, la quiniela más fiable según las últimas incorporaciones a las filas socialistas es: PSC-PSOE cinco, IC trece, PP cuatro y CiU tres. Es una encuesta fiable que castiga a los socialistas y salva la mayoría de IC, a pesar del enfrentamiento con los anguitistas. Seguiremos encuestando a los ciudadanos.

Y ya lo último que nos quedaba por ver nos han contado que sucedió en el pleno de noviembre. Si los de IC andan a la greña entre anguitistas y partidarios de Ribó, y el PSC, tres cuartos de lo mismo, lo que parecía impensable era alguna fisura entre los tres gatos del PP. Y fuentes bien informadas nos han explicado que en el apartado de preguntas en la última sesión plenaria, dos de los concejales populares tuvieron en público algún pequeño roce, y uno de ellos hizo caso omiso a las recomendaciones de su portavoz. Parece que en todas partes cuecen habas.

Por una vez, y sin que sirva de precedente, vamos a hablar bien de uno de los concejales que más sale en esta sección y en las páginas de Delta. Ya es hora de admitir que si hay un regidor que trabaja en el ayuntamiento, ese es Antoni Rodés. Este mes le hemos visto en el Palau de la Música, en el Festival de Bandas y en todas las actividades culturales y deportivas que se hacen en el pueblo. Lo cierto es que es su obligación, pero es que el pobre hombre también trabaja los fines de semana, haciendo horas extras. A ver si otros toman nota.

Definitivamente los anguitistas de El Prat han roto con sus hermanos de IC y los militantes de a pie, que manifiestan ser muchos, se han ido a un local nuevo donde debatir sus tesis ortodoxas del comunismo. Incluso por la calle ponen a parir al alcalde Tejedor por seguir el dictado de Ribó. En el Baix Llobregat son seis concejales los que se declaran anguitistas y en El Prat es Antonio Pedrero el seguidor del califa de Córdoba. En todo esto lo realmente chocante es la postura de los militantes de a pie, que rompen por completo, mientras que los que ocupan cargos y sueldo continúan con la poltrona. Y es que en este sentido "la pela, es la pela".

El presidente de la peña del Real Madrid, Félix Cabanillas, se pasea por El Prat en un automóvil la

mar de curioso. El vehículo luce una matrícula de ciclomotor, es decir, una placa municipal. Lo que nadie sabe a que es debido, si a un favor del ayuntamiento o es que el automóvil es, sin ánimo de ofender, un quiero y no puedo. La verdad es que un presidente de un club aspirante a ganar la liga debería lucir un poco más. Si Lorenzo Sanz se enterara llamará al orden al Sr. Cabanillas.

Los robos de automóviles y los desvalijamientos de viviendas y locales de negocios se han incrementado en nuestra ciudad, y ello no es la resaca de los meses veraniegos, tan proclives a esos menesteres para los amigos de lo ajeno. Ahora los cacos, después de robar el interior de un coche, o de llevárselo para hacer fechorías, proceden a incendiarlo para que la policía no pueda detectar sus huellas dactilares. El porcentaje de inseguridad ciudadana aumenta y no sabemos si ello se debe a insuficiencia de efectivos policiales, a falta de eficacia de algunos de ellos, o simplemente a que ha aumentado la delincuencia.

Hemos oído varios comentarios que quisiéramos que no fueran ciertos, respecto a un reducido grupito de la Policía Local, que se dedica única y exclusivamente a multar a los conductores de automóviles, en ocasiones por las más peregrinas infracciones, con el fin de que algunas de estas conlleven el consiguiente juicio. Estos caballeros acostumbra a librar en el horario de mañana, con lo que luego consiguen que, cuando se celebre el juicio, tengan que presentarse al juzgado en su tiempo libre, logrando así una sustanciosa dieta de 4.000 pesetas por sesión. Algunos de ellos llegan a conseguir hasta 12.000 pesetas en un solo día, amén del kilometraje, parking, etc..

Uno se pregunta si la Policía Local está para disuadir al ciudadano de cometer infracciones o bien su misión es conseguir multarlos a tope.

Los okupas de las Cases d'en Puig están alborotados como nunca. Se dice que se debe a su inminente expulsión de su "territorio". Lo cierto es que nos han llegado quejas de algunos vecinos, tanto de la calle Jaume Casanovas como los de la Avenida del Canal, que protestan porque algunos fines de semana arman unos alborotos hasta las cinco o las seis de la mañana. Dicen los vecinos que gritan, vociferan y organizan estruendosas charangas que terminan con la deseada paz nocturna. Los vecinos llaman a la Policía, pero cuando esta llega -debidamente avisados- ellos interrumpen sus actuaciones para reiniciarlas cuando no hay moros en la costa.

LA TIRA



SUEPRAT

C/ Ribes de Freser, nº7
08820 EL PRAT DE LLOBREGAT (BARCELONA)

DISTRIBUÏDORS DE LES PRINCIPALS MARQUES
DE MATERIAL ELÈCTRIC I DE FONTANERIA

OSRAM

SIEMENS

SIMON

Tel. 370 83 11
FAX: 370 43 42

Fontaneria

C/ Castilla, 38 EL PRAT

Il·luminació

C/ Indústria, 90 EL PRAT

C/ Consejo de Ciento, 245 (Barcelona)

Tel. 451 59 52

Carrer de l'Amor, 19-21 (Igualada)

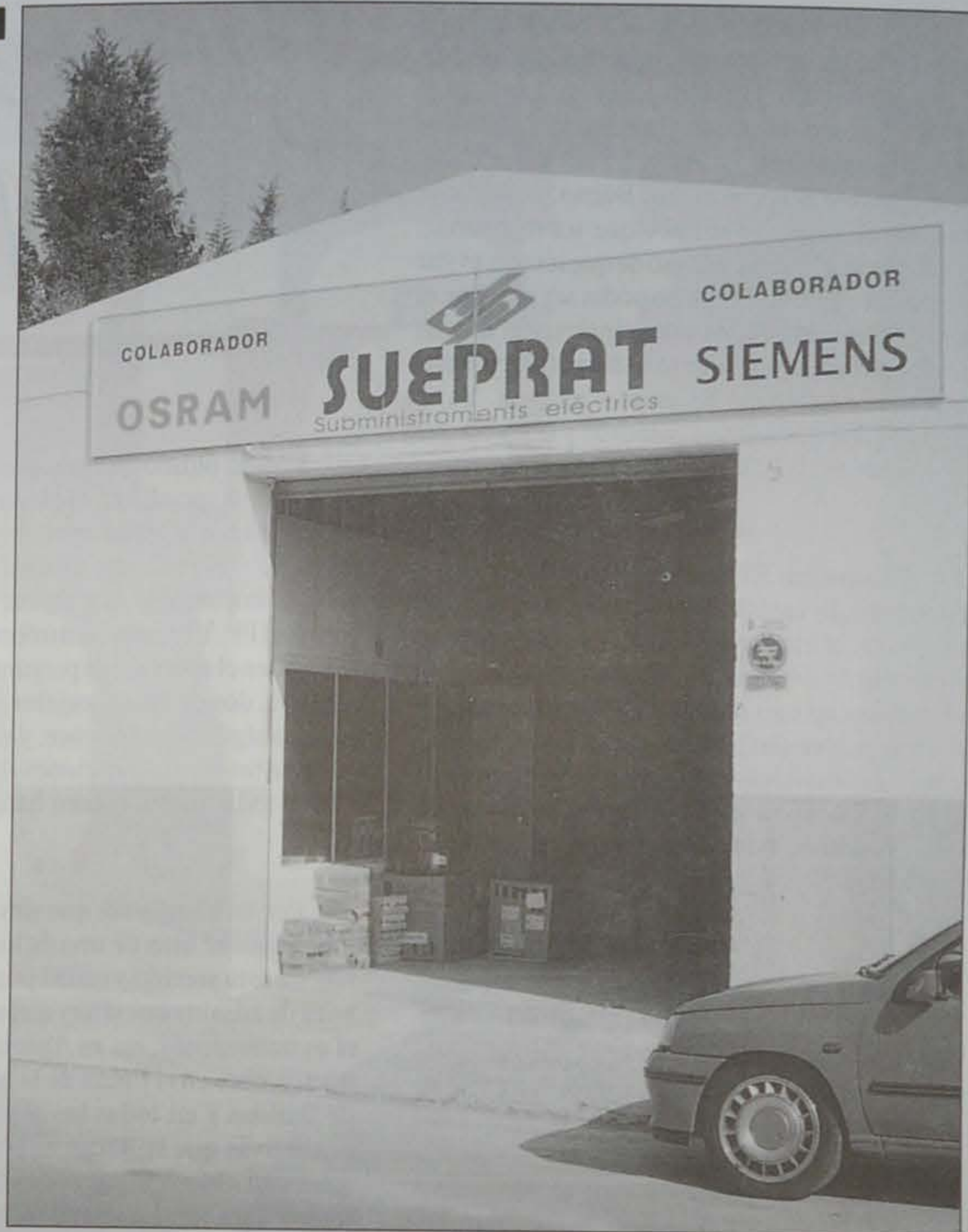

Restaurante DALMAU



FUNDAT L'ANY 1949

DESAYUNOS / ESMORZARS

Comunicamos a nuestros amigos y clientes, que a partir del mes de Noviembre, todos los sábados, domingos y festivos, desde las 8,30 y hasta las 11,30 horas, les ofrecemos nuestros mejores DESAYUNOS, con platos especialmente cocinados para Vdes.

MENÚ DIARIO Y CARTA

CARNES Y PESCADOS A LA BRASA...

Caracoles, pies de cerdo a la jardinera, conejo al ajillo, bacalao al gusto, brocheta de payés, torradas, etc...

Nuestra forma de agradecer su asistencia
y hasta nuevo aviso será

••• INVITARLES A CAFÉ •••

Abierto todo el año excepto lunes no festivos

Can Camins, Carretera Platja s/n

Telf. reservas: 370 29 01

EL PRAT DE LLOBREGAT

CORDIALMENTE

Esto no es Hollywood

Fuentes dignas de todo crédito han informado al **Delta** que quince guardias urbanos locales, la práctica totalidad de los miembros que formaban la llamada policía comunitaria, presentaron, a mediados de la semana pasada, su dimisión como componentes de ese grupo operativo, al jefe Quesada. El turno partido, una jornada laboral media hora más larga que la de sus compañeros y una inadecuada contraprestación económica por este hecho, parece ser el detonante del conflicto. Esto, en la práctica equivale a que, por el momento, nos hemos quedado sin este policía de barrio y que los amigos de la estadística de la policía municipal y del equipo de gobierno que, según se dice, son multitud, lamentablemente no podrán informar a los ciudadanos, en páginas a todo color, sobre el número de bancos o papeleras que deben arreglarse o sustituirse en nuestras calles y plazas. Inventario en el que, al parecer, estaban trabajando los dimisionarios estos días y que, de no mediar solución, quedará inacabado. ¡Qué pena!

El policía de barrio es una figura que cae bien a la gente, si nos atenemos a lo que nos han enseñado en las películas norteamericanas. Como seguramente recordarán por alguna de esas cintas, el policía de barrio yanqui -vestidito de azul- es el paradigma de la cordialidad y del conocimiento de las cuitas de los vecinos de su sector, a los que conoce, aprecia, aconseja y ayuda. Viene a ser algo así como un médico de cabecera -de los de antes- que sin necesidad de historia clínica alguna conocía con detalle el estado de la salud global de sus pacientes. Sus derías. Sus aficiones.

Como que una cosa es el viejo Hollywood, que queda muy lejos

en el tiempo y en el espacio, y otra la realidad, parece que los supuestos que debe cumplir un servidor ciudadano, como el guardia comunitario en particular y el local en general, no son entendidos por todos de la misma manera en El Prat. Lejos de realizar una política preventiva, pedagógica, didáctica, que evite incidentes y denuncias, da la sensación -según nos cuentan- que los responsables de la policía municipal están más interesados en que se realicen muchas intervenciones, que se esté en todos los "fregaos". Si el ratio de "intervención/hombre" es alto, la cosa va bien. Las estadísticas quedan tan fenomenales que incluso podemos adornarlas con gráficos, que siempre resulta más profesional y entendedor. En cambio, si la relación "guardia/servicio" es baja, se encienden las luces de alarma de la productividad y rentabilidad. La policía municipal debe ser rentable desde el punto de vista económico, parecen decirnos. Mal asunto si esto es así. Peor aún si para lograrlo se está ejerciendo algún tipo de presión. Tendríamos que aspirar, y no es poco, a que sea rentable socialmente.

A uno le gustaría que cada cual cumpliera con su trabajo con lealtad y sentido común. Que conociéramos al guardia que se ocupa de nuestro barrio. Que ningún policía local se sacara un sobresueldo por acudir, día sí y día también, a juicios de faltas. Que los urbanos que ponen más denuncias no fueran puestos como un ejemplo a seguir por sus compañeros, que...

...Esto sería tan bonito como que el Plan del delta acabe bien para El Prat. Una utopía. Y esto no es Hollywood.

JOSEP M. CANALÍAS

La depressió, un fantasma endimoniat del segle XX

Ja fa uns quants dies que una estranya i intensa tristesa s'ha apoderat de tu. Tot ho veus negre, qualsevol cosa que has de fer et suposa un esforç molt gran; no tens ganes de sortir ni de parlar amb ningú ni de fer res. Només plores. Plores o intentes plorar, tot sol, mentre les hores et passen lentes i angoixants pensant i capficant-te en qualsevol tonteria. El despertar dels matins s'ha convertit en un sacrifici perquè no et veus amb forces per enfrontar-te amb les coses més senzilles. Els dies passen i tot segueix igual o pitjor. Ara, a més, has perdut la gana i pateixes insomni a la nit. Tothom et pregunta què et passa. Tot són preguntes inútils i sense cap resposta per part de la persona que ha adquirit contra la seva voluntat aquest estat de profunda tristesa. I, és que el que realment passa és que una maleïda malaltia s'ha apoderat del teu cos: la depressió. Una malaltia dominada pel que s'ha anomenat les tres "des": desesperança (no hi ha un futur millor), desamparament (no es pot evitar la soledat) i desventura (el destí és negatiu). Un fantasma, un monstre endiablats que segons a quines persones i sense saber el perquè els ataca sense contemplació. Un sofriment no comparable a cap altra malaltia. Aquesta amargor només serà ben compresa pels especialistes, els que han conviscut al costat d'un depressiu i, sobretot, el malalt que l'ha patida en les seves pròpies carns.

No descobreixo res a l'afirmar que existeix un patiment anomenat depressió ja que aquesta paraula ens ha acompanyat al llarg del temps. Si ens remuntem, per exemple, al temps dels grecs, sabem que Demòcrit després de superar una depressió va dir que havia sofert tant que a partir d'aleshores es dedicaria a esbrinar el mòbil d'aquesta maleïda malaltia. I així ho va fer, mitjançant els cadàvers dels animals en buscava la seu de la "bilis negra": seu de la malenconia. També, diuen els llibres, que durant l'alta Edat Mitja els que patien depressió se'ls coneixia amb el nom d'"endimoniats" ja que creien que havien estat posseïts per alguna força sobrenatural.

No descobreixo res ja conegut però sí voldria recordar que cada vegada hi ha més casos de depressió a la nostra societat. Si en altres temps

malalties com la tubercolosi van ser un patiment directe pels malalts que les patien i una preocupació dels familiars i metges, avui la depressió i l'ansietat han adquirit un rang de primera magnitud equiparable a les infeccions cardiovasculars o a la sida. Les estadístiques parlen de l'esgarriosa xifra de cent milions de depressius a tot el planeta. Les consultes dels psicòlegs són cada vegada més plenes de persones que lluiten per sortir-se'n d'aquesta tristesa que els hi fa malviure. Que està passant?: Estem creant una societat de depressius?

És ben cert que aquest segle que ara tanquem, els avenços de la medicina han estat molt importants. Només pensar que des de principis de segle fins als nostres dies l'expectativa de vida ha augmentat de 49 anys a 78 anys ja és prou important per felicitar-nos d'aquesta crescuda. Però, no és menys cert que aquesta esperançadora cada de "quant vivim" no es correspon amb la necessitat que té qualsevol ésser viu de ser feliç durant aquests anys que la medicina ens regala. No hi ha correspondència entre el "quant vivim" i el "com vivim". És molt bonic viure molts anys però sempre que vagin acompanyats d'uns mínims de felicitat. No existeix res pitjor que continuar vivint quan no s'experimenta il·lusió, plaer, entusiasme, interès...

Torno a preguntar: ¿Es que la nostra societat és tan complicada, competitiva i amb un futur incert que ens convida a entrar pel túnel de la depressió? Sincerament crec que sí.

Desitjaria que el proper segle es visqués amb més calma; que les generacions venideres desconeguessin la paraula depressió i poguessin gaudir amb més intensitat de la vida. Aquest és el que un servidor demanarà aquest Nadal.

Mentrestant, per desgràcia, la nostra societat haurà de continuar convivint amb aquest dimoni.

MÀXIM PUJADE I MUMBARDÓ

Periodista

El Prat s'ho val, però els que manen no

Amb motiu d'aquesta campanya dita institucional, m'han sorgit una serie de preguntes i reflexions que crec seria bo enumerar i comentar amb tots els lectors d'aquesta revista mensual.

Jo no crec d'entrada amb les campanyes, sinó amb els fets. El Prat s'ho valdrà quan aconseguim resoldre una sèrie de fets i mancances que tots patim.

-La prepotència dels qui governen el municipi.

-L'incompliment reiteratiu de fets posteriors a les dites campanyes institucionals.

-La brutícia immensa en els carrers i els contenidors, la recollida d'estrís, etc.

-La deixadesa dels amos de gos i dels que han de vetllar per la neteja; crec que es va fer una campanya al respecte. O no?

-On són els policies o municipals de barri? Què fa tota la plantilla per vigilar l'entorn?

-Perquè segueixen aparcant cotxes sobre la vorera i la gent ha de baixar de la mateixa? No es respecten gens els passos de vianants i no es fa res al respecte. Es veu gent rentant el cotxe al carrer i molestant al veïnat. Els sorolls són constants, ja sigui de vehicles o de gent que no respecta els veïns.

-El manteniment de parcs, jardins i la resta d'instal·lacions municipals és ínfim i mal fet, incrementat perquè en molts casos el seu disseny ja és d'un pràctic dubtós.

-Els carrers dits de vianants ho són tot menys el que el seu nom vol representar. Cotxes, motos, bicicletes, en qualsevol direcció circulant de la manera que volen amb el risc que això comporta per a tothom, en especial per la gent gran i la quitxalla. La qualitat de les voreres és més que deficient i els camions ho acaben d'arreglar.

Senyors dels consistori, ja no em vull allargar més, però sí dir-vos que,

Nuevas subrogaciones de empleados en la compañía Iberia

El pasado mes de junio la compañía aérea Iberia subrogó más trabajadores a otra empresa de servicios de carga aérea, todo ello cumpliendo los acuerdos firmados en 1995 por los representantes sindicales de UGT y CCOO y la dirección de la empresa.

Centrado el problema, según los directivos de Madrid, sobre personal y los costos deben bajar para hacer frente a la competencia de la liberación del transporte aéreo, subrogación o regulación de empleo.

Ahora le ha tocado el turno a Barcelona en este mes de octubre; 52 empleados subrogados más de la unidad de pasaje, o "handling", servicios que durante más de 50 años ha dado Iberia a las otras compañías aéreas, y a los que ahora, precisamente, Iberia aumenta los precios, o no les renueva el contrato; todo ello para que la nueva empresa de servicios Eurohandling asuma el acuerdo con Aena de aceptar los subrogados de Iberia acompañados de nuevos clientes. Lo increíble es que esta compañía va a despedir a sus actuales empleados tan pronto lleguen los de Iberia...

Todo un trauma para los empleados que después de más de 20 años de servicio se ven forzados a pasar a otra empresa, durante 3 años en las mismas condiciones de Iberia, y después...? Un nuevo dilema añadido a los trabajadores que han pasado 5 años con el salario congelado, y con 3 años entregando parte de su sueldo, entre 20 y 40 mil pesetas mensuales, según nivel; todo ello aceptado democráticamente para salvar la compañía.

Está demostrado que en Barcelona no hace falta esta subrogación pues hay trabajo para todos. Prueba de ello es que Iberia sigue sufriendo el pase de estos empleados con más contratos basura de 2 y 3 horas diarias.

La verdad de toda esta historia todavía no se ha dicho.

Enric Pallarés Camas
Empleado de Iberia

menys campanyes publicitaries inútils i més esforç en l'educació de la gent i amb més fets tangibles.

Com a pratenc que m'estimo el meu poble, desitjaria menys paraules i més fets. La paraula i la xerrameca són l'escuma de l'aigua, l'acció és una gota d'or.

Xabier Ibern Gómez

A l'amic Josep Maria Sala

En pocas ocasiones me he dirigido a la opinión pública para expresar mis sentimientos. Ahora creo que es mi obligación. Vale la pena.

He oído en muchas ocasiones que los políticos viven, en su mayoría, alejados de la sociedad, que son in-

sensibles a los muchos problemas que padecemos. Y seguro que es así.

No es el caso de José María Sala, quien lo conoce (yo me siento orgulloso de ser su amigo) sabe de su honradez, dedicación y honestidad.

Sé que lo moderno y lo hipócrita es hablar de financiación ilegal, pero no quiero entrar en el juego. Lo importante para la sociedad es saber que un gran político, de los de a pie, de los que han dedicado su tiempo a los demás, ha sido injustamente condenado.

Amigo Sala, de poco te vale mi ayuda, pero cuenta siempre con ella.

Francisco Díaz Real
Militante del PSC-PSOE

Al nostre fill predilecte Jaume Estruch

Volgut i estimat amic: per mitjà del portaveu DELTA, quedo assabentat que la teva patria adoptiva peruana ha tingut a bé concedir-te la condecoració de *El Divino Maestro*. Sabem que no és la primera condecoració que reps d'aquell país pels teus mèrits com a director educacional i demés. Rep doncs, amic Jaume, la meva més sincera felicitació per tal honor tot desitjant a la vegada que la salut et faci companyia mentre tots plegats, els d'aquí i els d'allà, poguem disfrutar de la teva companyia si més no, en el nostre cas, del teu afecte i de les teves visites prou sovintejades, tenint en compte que et trobes tan lluny i els anys que malahuradament no perdonen.

Un amic d'infantesa,
Guzmán Fíblá i Suñé

Avis als lectors: A la Bústia no es publicaran cartes que no estiguin signades pels seus autors, fent constar el número del DNI, així com l'adreça del domicili de la persona que signa la carta.

Loteria Nacional • Sorteig de Nadal



0038

El portador d'aquest tiquet presenta la quantitat de 450 Ptas. en el

Número 15.437

del sorteig que se celebrarà a Madrid el dia 20.12.1997

El Dipositari:

Associació de Criadors de la Raça Prat

C. Centre, 33 • Tel. 779.00.57
El Prat de Llobregat

Menjars CAN PEP

ESPECIALITAT EN CARNS A LA BRASA

Establiment climatitzat

Onze de Setembre, 231 - 233 - Tel. 478 69 55
08820 EL PRAT DE LLOBREGAT (Barcelona)



Els usuaris dels transports públics a El Prat demanen més serveis a les hores punta

Ara que molts pobles del Baix Llobregat reclamen una millora del transport públic a la comarca, i es planteja la possibilitat d'instal·lar el trambaix, hem volgut mirar dins El Prat per comprovar si les línies d'autobusos i trens que ens comuniquen amb la resta de l'àrea metropolitana fan la seva funció de forma correcta, o si encara tenim carències que pal·liar.

La línia que històricament ha unit El Prat i Barcelona ha estat el «65», que fa uns anys era el «605». Aquest autobús, que abans sortia de la Plaça d'Espanya d'El Prat, i arribava a la Plaça d'Espanya de la ciutat comtal, ara comunica aquesta amb el barri de Sant Cosme. A l'actualitat, hi ha 11 autobusos que cobreixen aquest trajecte, i acostumen a tenir una freqüència de pas d'entre cinc i deu minuts. En hores punta la freqüència augmenta i el servei es reforça amb tres o quatre autobusos més. Malgrat tot, entre dos quarts de vuit i les nou del matí, els autobusos van tan plens que, quan arriben a les parades de la Rambla, les últimes del casc urbà, ja no s'aturen. Joan Riera, regidor del PP local, va presentar aquesta queixa durant el ple municipal celebrat el 5 de novembre. Josep Pérez Moya, primer Tinent d'Alcalde i Conseller de l'Entitat Metropolitana del Transport (EMT) va reconèixer que aquest problema no era nou, i va contestar que es tracta d'una mancança que també es produeix a altres pobles de l'àrea metropolitana, «i no es poden atendre totes les demandes». Pérez Moya assegura que s'està fent «un estudi per pressionar la companyia».

Els usuaris d'aquesta línia constaten el problema que es presenta a les hores punta, però també destaquen que, en conjunt, el servei no és dolent. Malgrat tot, la majoria demanen l'arribada del metro a El Prat. L'Ajuntament, tal i com va respondre a la passada campanya electoral a la proposta del PSC, no veu factible aquest fet des del punt de vista tècnic.



Els usuaris del transport públic es queixen de l'incompliment d'horaris d'algunes línies d'autobusos

La xarxa ferroviària d'alta velocitat, a debat

L'Ajuntament va aprovar al passat ple les al·legacions que presentarà al Pla Especial de reserva urbanística de la xarxa ferroviària d'alta velocitat que ha de passar per les comarques del Vallès i del Baix Llobregat. El traçat d'aquesta línia ja estava previst al Pla General Metropolità.

La xarxa ferroviària d'alta velocitat es defineix des de Castellbisbal a Sant Boi, i a partir d'aquest municipi es separen els accesos al port, pel marge esquerre del riu Llobregat, i a l'aeroport, per l'espai agrícola de la Marina de Sant Boi. El traçat de l'aeroport travessa tot el sistema aeroportuari fins a la Zona Franca.

L'Ajuntament d'El Prat ha demanat la superació de l'efecte "barrera" que podrien suposar aquestes infraestructures entre la ciutat i el territori. També exigeix la protecció dels àmbits sensibles, com el sistema fluvial, l'espai agrícola o la protecció del sistema de drenatge territorial del Delta. A més, sol·licita la coherència necessària entre la proposta de traçat ferroviari i la localització d'una nova estació urbana de rodalies.

L'Ajuntament considera que es tracta d'una proposta de "caràcter parcial, sense cap anàlisi global d'ordenació del territori".

La Comunitat d'Usuaris de les aigües del Llobregat han denunciat que el Pla de Reserva per establir la xarxa ferroviària podria provocar pèrdues de recàrrega a la Vall Baixa del riu i perill de contaminació de l'aquífer profund, si no es segellen els pous artesianos que puguin coincidir amb el traçat de tren.

La línia més conflictiva és, però, l' L-10, que lliga la ciutat amb L'Hospitalet, Esplugues, Sant Joan Despí o Sant Just Desvern. Aquests autobusos passen cada vint minuts, i surten de Sant Cosme, passant per la carretera Marina,

l'Avinguda Montserrat, la Plaça de la Vila i la Rambla. Les queixes dels usuaris són múltiples, i es centren, sobretot, en l'incompliment dels horaris. Si un dels autobusos no passa a l'hora que li toca, el viatger s'ha d'esperar vint minuts,

i després ningú de la companyia no dona explicacions. Si el conductor va malament de temps i veu que no podrà complir l'horari, de vegades opta per saltar-se varies parades, amb usuaris que esperen. El gerent de la companyia L-10, Justo Palacios, reconeix que reben queixes «sobre l'incompliment dels horaris, però és degut als autobusos del trànsit, sobretot a la carretera d'Esplugues». La flota del L-10 està formada per set autobusos, i últimament s'ha reforçat amb un vehicle més, però continua passant en intervals de vint minuts, «i tan impuntual com sempre», asseguren els usuaris.

Pérez Moya reconeix el problema dels horaris del L-10, «però s'ha d'entendre que fa un trajecte molt llarg, de més d'una hora, i es troba amb obres a l'Hospitalet que fan que es retardi».

El primer Tinent d'Alcalde entén que el «Trambaix» no ha de passar per El Prat, «perquè fa un trajecte diferent», però afirma que, tal i com recollien al seu programa electoral, «per la nostra ciutat ha de passar un metre lleuger que uneixi la Plaça de Espanya de Barcelona, la Zona Franca i l'aeroport». Encara falta per concretar el traçat d'aquest mitjà de comunicació, «i les alternatives s'han d'estudiar, però està clar que ens hem d'aprofitar de la situació privilegiada que tenim, perquè estem al costat de l'aeroport i tots els enllaços en aquesta direcció han de passar per El Prat».

RENFE de Rodalies a El Prat

«No tenim enregistrada l'estació d'El Prat com a conflictiva, ja que el nombre de reclamacions que rebem és molt baix», comenta Maria del Mar Ruíz, responsable de premsa de Renfe. Tot i això, les queixes dels usuaris són nombroses, encara que la majoria no arriben al coneixement de l'oficina de reclamacions.

Pel Prat passen dues línies de trens de rodalies: la C-1, amb el trajecte Aeroport/Mataró, i la C-2 que fa el recorregut Maçanet/Vilanova. L'estació de la nostra ciutat

passa a la pàgina següent

ve de la pàgina anterior

és la més important, pel que fa al nombre de viatgers, del tram Barcelona-Aeroport. Una importància que ha anat creixent en els últims anys. Arran dels Jocs Olímpics es van posar en marxa unes proves pilot per augmentar el nombre i la freqüència de trens a tota la xarxa metropolitana. Al 94 aquests canvis van implantar-se a El Prat posant dos trens més a l'hora punta (de set a vuit).

Renfe assegura que «s'està estudiant la possibilitat que passi un tren cada 20 minuts en comptes dels 30 minuts d'ara, pel que fa als trens de la línia C-1". L'altra línia, la C-2, continuarà amb una freqüència de set minuts en hora punta, i de 30 minuts la resta del dia.

També hi ha molts usuaris que s'han d'esperar fins a una hora per agafar el segon tren que passa al matí; si no s'agafa el primer a les 5.14 no en passa un altre fins les 6.13 direcció Barcelona. A la nit, si es perd el tren de les 22.13 no hi ha cap altre tren fins a les 23.10 que és l'últim.

Una altra de les queixes que no van més enllà del carrer és el fet que els trens que van fins a Sant Vicenç no parin a El Prat, quan hi passen irremissiblement. Tot i això, segons Renfe, «el canvi o d'horaris o de parades podria ser factible en el cas que ens arribessin un gran nombre de demandes». Però aturar un tren costa unes 250.000 pessetes i retarda els horaris a d'altres parades.

Renfe té previst invertir en la remodelació de les estacions i en la millora dels serveis. Encara no hi ha cap data, però a mig termini es preveu ampliar la zona de parking de l'estació d'El Prat. Al voltant del segon semestre del proper any es remodelarà l'estació. El pro-

jecte s'inclou dins del pla de modernització de les estacions de rodalies, així, «es farà una estació més còmoda, amb un vestíbul ampli, es pujaran les andanes, etc.», aclara Maria del Mar Ruíz. Respecte als passos a nivell, el del Pryca continuarà en el seu lloc, però, el que sí es farà a curt termini, serà tancar el «pas viciós» per on travessen les vies els vianants. «Aquest és un pas molt perillós perquè la gent no respecta els senyals», assegura Ruíz.

El transport vist per l'oposició

El fet que el transport d'El Prat té problemes és una idea compartida pels portaveus dels grups polítics del Consistori. Així es va notificar en el darrer ple municipal quan el PP va presentar la interpel·lació que el grup popular de l'Àrea Metropolitana va presentar a l'Entitat per intensificar el serveis d'auto-

bússos en hora punta. La idea generalitzada és que hi ha una mancança de serveis per carretera sobretot en hores puntes, ja que ha augmentat la demanda. Ramon Ribas, portaveu de CiU, pensa que «no hi ha transport intern perquè el que hi ha està planificat malament i no satisfà els ciutadans».

Pel que fa al transport ferroviari, els portaveus estan d'acord en que la Renfe ofereix un bon servei, encara que Francisco Vera, portaveu del PP, creu que «caldría una major freqüència». L'únic problema greu que hi veuen és que, tal i com va expressar Joan Serret, portaveu del PSOE, «l'estació està lluny del poble i no té una bona situació per a molts barris».

La idea que una bona solució a les mancances generals que hi ha a El Prat de transport urbà i interurbà podria ser l'arribada del metro és la qüestió més divergent. El partit socialista, com ja va expressar a la

campanya electoral municipal, confia en la idea que «tal i com travessa el metro el Besós, també podria travessar el Llobregat». D'altra banda, Ribas creu que «tècnicament és possible però massa car, en canvi restablir el tramvia seria una bona solució». Aquesta solució també la comparteix Serret que aposta perquè l'Ajuntament d'El Prat s'inclogui en el projecte dels pobles del Baix Llobregat, el «Trambaix». Tot i això, Vera pensa que «la campanya del metro només és pura demagògia. Ara ens afecten problemes més greus com per tenir temps per pensar en altres assumptes, cal tenir en compte la realitat actual, i aquesta envolta tota la qüestió del Pla Delta». En canvi, Ribas opina que «sempre parlem de grans infraestructures i ens deixem els petits problemes que més afecten al ciutadà d'El Prat».

ISA ACEVEDO/ NEUS MACÍAS

Els pratencs donen una puntuació del 7,5% al servei de Rodalies de RENFE

Perfil professional dels usuaris del tren

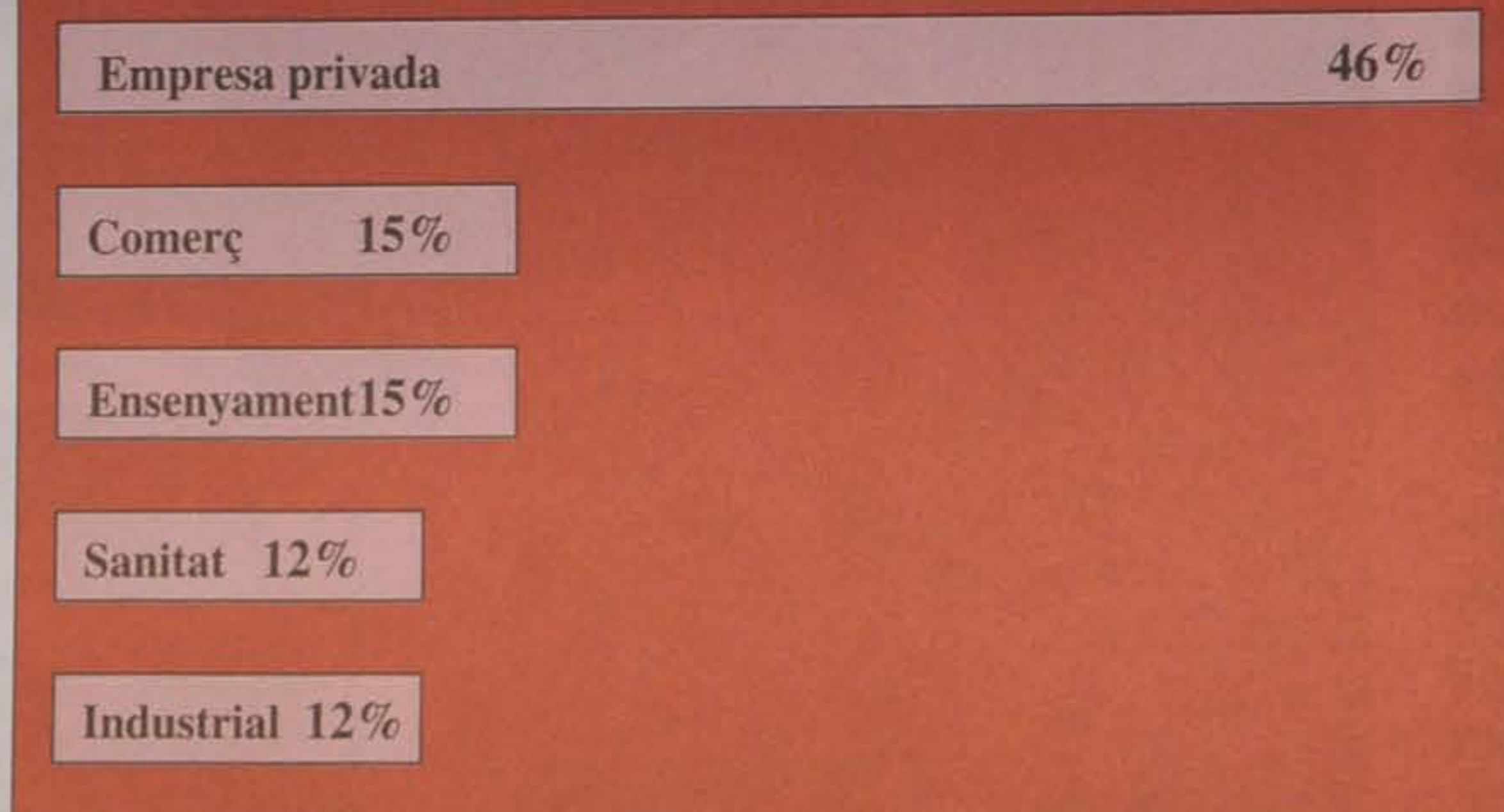

Un 51,5% dels usuaris són persones d'entre 16 i 29 anys

En aquest gràfic es pot apreciar el tipus d'activitat professional que desenvolupen els viatgers habituals de RENFE

**BAIXROVI
CONSTRUCCIONS S.L.**

Obra nova i reformes

Telèfon: 379 00 26

Fax: 379 00 26

**DISSENY GRÀFIC
I IMPREMTA**

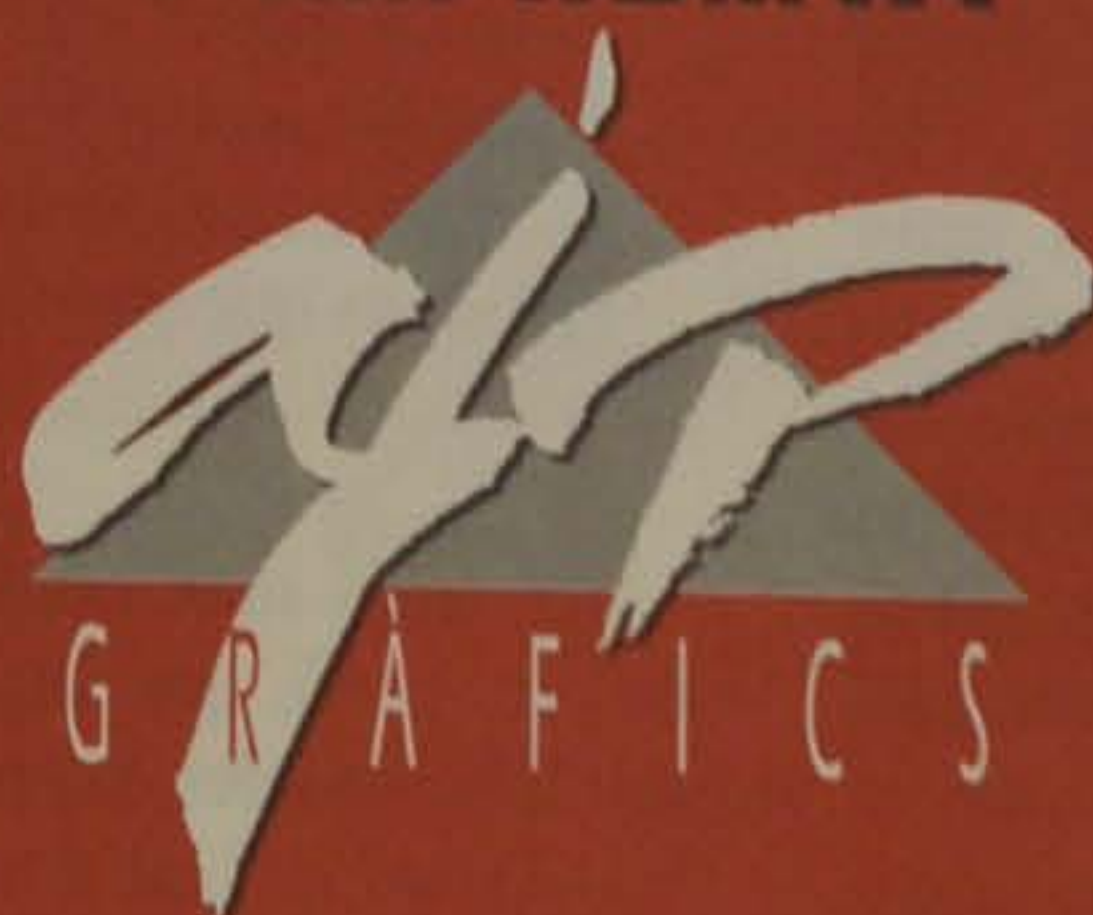

CARRER CENTRE, 2, LOCAL 2
EL PRAT DE LLOBREGAT
Tel. 370 85 76

Anagrames

Fulletts

Catàlegs

Revistes

**Impresos
Comercials**

Adhesius

Anuncis...

ENQUESTA SOBRE ELS TRANSPORTS PÚBLICS

¿Creu que el transport públic que hi ha a El Prat és suficient?

Delta ha volgut consultar aquest mes amb els usuaris de la xarxa de transport públic d'El Prat, totes aquelles persones que fan servir la

línia d'autobusos 65, L-10 o el tren de rodalies, per tal que puguin manifestar les seves queixes sobre el servei que ofereix.



Pilar Hernández
Ama de casa

Del L-10 sí que hace falta más. El problema es que o llegan dos o tres juntos o luego no pasan a su hora. Creo que el problema viene porque se paran demasiado en Barcelona y Bellvitge que es donde se atrasan.



Carmen Rubio
Ama de casa

Yo cojo el 65 a las 4 y media de la mañana y va fatal. Cada día acabo llegando tarde porque no llega nunca a su hora. ¡Cómo pueden retrasarse a esas horas si no hay circulación!. Cada conductor hace lo que quiere y luego nadie protesta.



Elisa Señor
Empleada de la limpieza

Cojo el 65 y creo que tendría que venir con más frecuencia porque se alargan mucho de uno a otro y hay que esperar demasiado. Además, luego siempre llegan llenos y vas incómoda. Y es que el 65 lo coje muchísima gente.

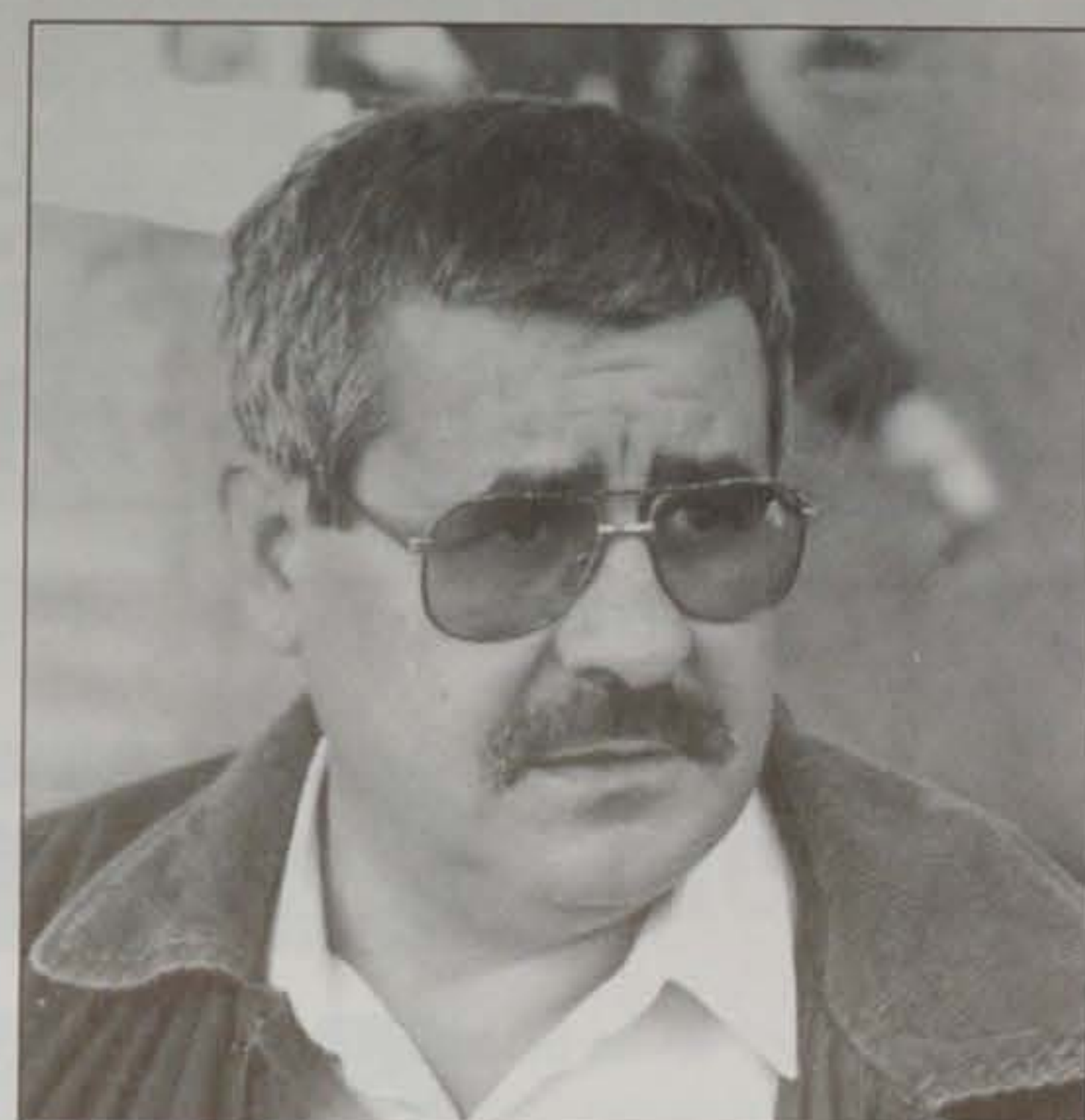

Antonio Laín
Funcionario de correos

Es suficiente pero está fatal. Con las paradas en Gran Vía y Bellvitge llegan aquí llenos y tarde, habiendo ya en Bellvitge otros transportes. A las nueve de la noche viene llenísimo y el trayecto de Plaza España aquí es una pena.

¡ MAS DE 150 AÑOS OFRECIENDO SEGURIDAD Y SERVICIO CERCA DE VD!

M^a José Guerrero

LA MEJOR SOLUCION A SUS NECESIDADES EN SEGUROS DE:

- * AUTOMOVILES
- * HOGAR
- * COMERCIO Y OFICINAS
- * VIDA
- * RESPONSABILIDAD CIVIL
- * JUBILACION
- * COMUNIDADES
- * ENFERMEDAD
- * ACCIDENTES
- * ETC...

C/ Barcelona, 10-12 Teléfono: 478 63 56 EL PRAT DE LLOBREGAT





**DELTA
SERVEIS**

370 42 42



DELTA SERVEIS COURIERS

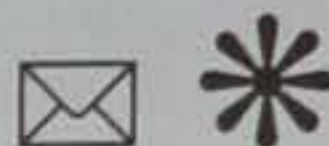

GESTIONAMOS TODAS LAS NECESIDADES DE SU EMPRESA
BANCOS - S.S. - NOTARIAS - INEM - TESORERIA - HACIENDA - GESTORIAS, ETC.
ENVIOS: URBANOS, NACIONALES E INTERNACIONALES

PRAT - SERVEIS MENSAJERIA, S.L.

C/ PALAMOS, 31-33 - FAX 379 91 22 - EL PRAT DE LLOBREGAT



PEUGEOT - TALBOT en EL PRAT

Avda. 11 de Setembre, 239 - 245
Tels. 370 39 03 - 370 59 61

**GRAN
MERCAT**

¡ NOVEDAD!.
Selección de pastelería casera

— **Menú otoño** —
Seis primeros platos
seis segundos platos
Postres a escoger
2.500 Ptas. + 7 % IVA

**HOTEL
ALFA**



AEROPUERTO



**Reservas al
teléfono
336 25 64**

Parking gratuito

Calle K, s/n (entrada principal Mercabarna) 08040 BARCELONA

La Generalitat reformarà la B-250, la carretera d'entrada a El Prat

La carretera B-250, principal accés a la ciutat d'El Prat per la Rambla, i que connecta l'autovia amb Mercabarna i la Zona Franca, serà reformada a finals d'aquest mes de novembre, tal i com repetidament havia demanat l'Ajuntament.

Aquesta carretera, que passa per sota de la via del tren i de l'autovia de Castelldefels, s'ha convertit durant anys en un "punt negre", degut al mal estat del ferm i a les contínues inundacions que patia quan plovia molt i les aigües del Llobregat s'hi infiltraven.

Lluís Tejedor es va reunir a finals de 1996 amb representants de la Conselleria de Política Territorial de la Generalitat, administració que té les competències sobre aquesta carretera. En una entrevista que "Delta" va mantenir el 17 de febrer amb el president de la Generalitat, Jordi Pujol, aquest va confirmar que abans de finalitzar el present any començarien aquestes obres. L'Ajuntament demanava solucions per resoldre els estancaments d'aigües. Segons els seus tècnics, el remei seria la instal·lació d'unes vàlvules que impedeixin que, quan el riu baixa molt ple, l'aigua es filtri cap a la carretera pel subsòl.

Aquest mes de novembre començaran les obres de reforçament del ferm, a més d'altres reformes. La Direcció General de Carreteres ha projectat una illeta central per tal d'evitar el



El ferm d'aquesta carretera es troba en molt mal estat i el pas subterrani acostuma a inundar-se quan plou

canvi de sentit que molts vehicles efectuen en la B-250 en el gual d'accés a la fàbrica Sarrió, i també en la carretera d'accés a la Zona Franca. A més, es construirà una illeta d'entrada al centre comercial "Pryca" que eviti fer el gir a l'esquerra des de la B-250 direcció El Prat.

Les obres de drenatge es faran per resoldre els bassals d'aigua sota els ponts de l'autovia i del ferrocarril, i els que també es produeixen a la rotonda el·líptica d'accés a Mercabarna, i que distribueix la circulació a la cruïlla entre Avda. Onze de Setembre i la B-250.

L'administració autonòmica ha projectat la construcció d'una barrera de seguretat en el tram comprès entre la rotonda el·líptica i el pont sobre el riu Llobregat. A més, es canviaran les juntes d'aquest pont, que estan en molt mal estat.

El termini per a la remodelació d'aquesta carretera és de quatre mesos a partir de l'inici, i les obres tenen un pressupost de 72 milions de pessetes.

NEUS MACÍAS

Crece la tensión entre los okupas y el Ayuntamiento

Las relaciones entre el Ayuntamiento y los «okupas» de las Casas d'en Puig se han recrudecido. El Ayuntamiento ya ha dado a conocer que instalará en las Casas d'en Puig el Centro de Interpretación del Delta del Llobregat. Sin embargo, el colectivo «okupa» considera que «el Casal de Cultura ya canaliza esta información» y que por lo tanto lo que se está haciendo es «enmascarar los verdaderos intereses del Ayuntamiento».

Aunque los «okupas» saben que está cerca el desalojo, tienen pocas esperanzas de que se les envíe un aviso, cosa que les produce una cierta intranquilidad. Dicho colectivo se queja de estar recibiendo falsas amenazas de un inminente desalojo, además de las frecuentes rondas de vigilancia que la policía realiza alrededor de las Casas d'en Puig. «Es una presión psicológica que no nos afecta porque si ellos presionan nosotros también presionamos». De hecho, durante la primera quincena del mes de noviembre el movimiento «okupa» de El Prat protagonizó diversos actos «en respuesta al desentendimiento del Ayuntamiento». El día 7 cortaron la carretera de acceso a la ciudad deteniendo la circulación durante unos minutos. La noche del nueve izaron la bandera «okupa» en el tejado del Ayuntamiento y colgaron una

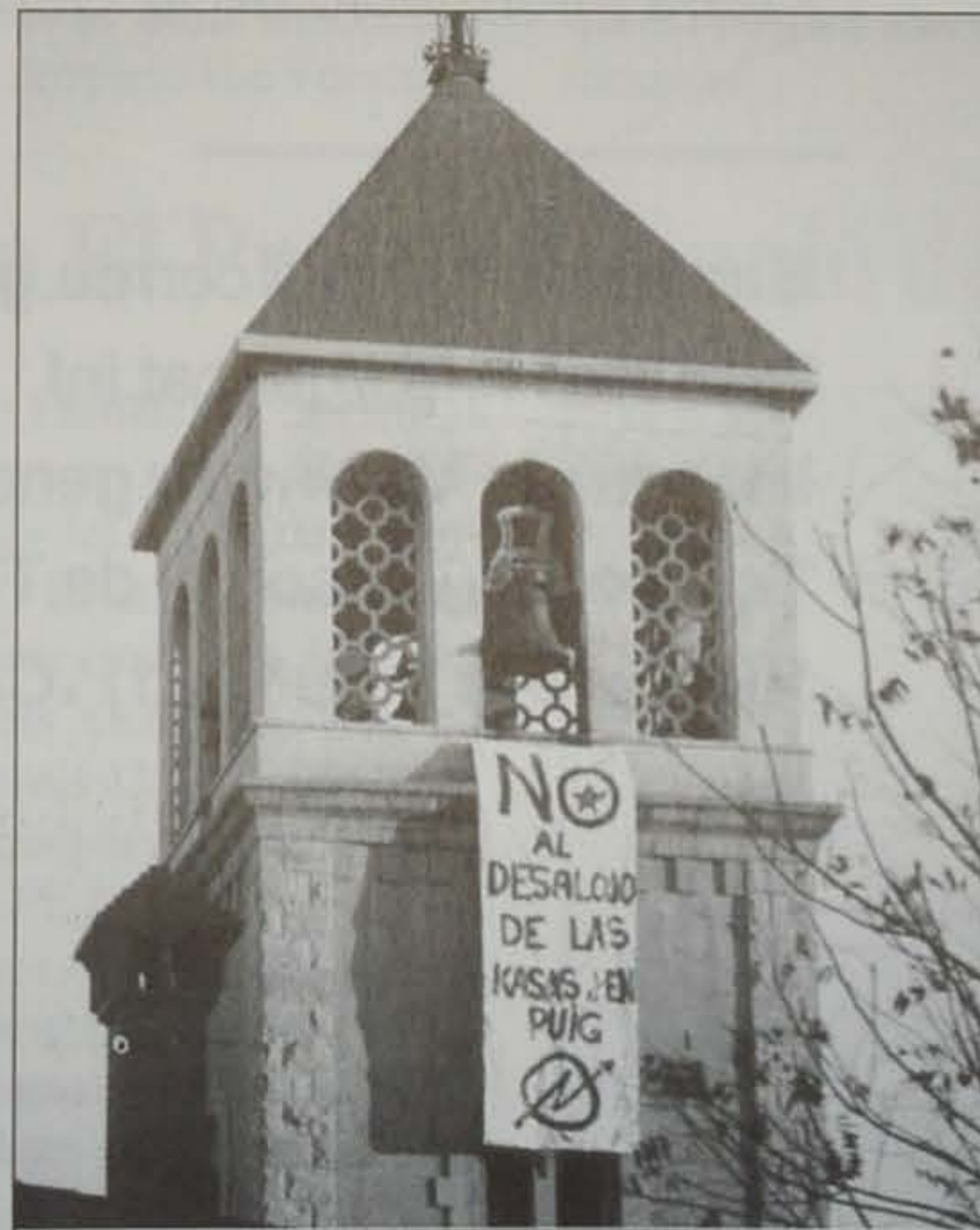

pancarta reivindicativa en el campanario de la iglesia de Sant Pere i Sant Pau.

El grupo «okupa» de El Prat está recibiendo toda clase de apoyo por parte de diferentes colectivos. El más destacado es el procedente

de la Asamblea Comarcal de los Verdes del Baix Llobregat y de Jóvenes de los Verdes-ccc. Ambos grupos se han ofrecido como mediadores entre el Ayuntamiento y los «okupas» para buscar una solución positiva, aunque «no ha sido posible por la negativa del Ayuntamiento para encontrar una solución al problema». Además, añaden que si el desalojo se realiza con el uso de la fuerza ellos mismos pedirán responsabilidades ya que no entienden que «una organización "ecosocialista" esté mostrando una actitud pasiva, así como que puedan legitimar el uso de la fuerza policial en el desalojo, como si de un gobierno de derechas se tratase».

También hay otras muchas entidades que apoyan al colectivo que ocupa las Casas d'en Puig, como las Asociaciones de Vecinos «Llevant», «Nucli Antic», «La Noguera», «San Damián» y «Sant Jordi», además de las organizaciones SOS Racismo, UNESCO, AEG Conxita Busquets, Casal Popular «Can Fairell», Comité de Solidaridad con América Central, Ateneo Cornellà, Esquerra Republicana, CNT, PRT, Diables del Prat, AEG Anton Vilà, Taller de Teatre Kaddish y el Partit Comunista de Catalunya.

ISABEL ACEVEDO

Un telèfon amb
millors prestacions

nou
902 (416) 000
Telèfon obert

- Ampliació de l'horari d'atenció telefònica: de 8h a 21h, de dilluns a divendres
- Desviació automàtica de telefonades als serveis d'informació dels departaments
- Més informació de la Generalitat de Catalunya

E.mail: sdginfo@correu.gencat.es

Infovia: <http://gencat.inf>

Internet: <http://www.gencat.es>

Teletext: Teleservei de TV3

Videotex: (nivell 031) *CATALUNYA#



**Generalitat
de Catalunya**

Les últimes tempestes fan perillar els negocis de la costa pratenca

La tardor és una època de l'any on les tempestes i el mal temps arriben a les terres catalanes amb força. El passat 29 d'octubre, un temporal va assotar amb fúria el litoral català afectant especialment la costa pratenca. El fort vent va provocar onades de més de cinc metres. Les aigües es van desbordar i van *menjar-se* el passeig Marítim fins arribar a entrar als locals que hi ha a la vora del mar. Durant un parell de dies les aigües es van estancar a molts indrets superant en molts casos el mig metre d'alçada.

Els més afectats per la tempesta van ser els negocis que hi ha a primera línia de mar. Darrerament s'està invertint en la renovació de la costa pratenca a nivell particular, la qual cosa fa que els propietaris d'aquests establiments pateixin per aquestes freqüents tempestes. Els danys no han estat quantiosos però, tal i com ens va comentar Raul Bernal, propietari del restaurant Voramar, «les pèrdues més grans han estat provocades per la lentitud dels treballs de neteja del passeig així com el fet que hagin tancat els accessos a la platja durant dos dies. Això ens afecta encara més perquè no poden venir els clients». Una de les queixes més insistents segons Bernal, és el fet



Les onades van arribar a una alçada considerable i es van «menjar» alguns establiments

que l'Ajuntament no fa res per reanimar la costa. «No hi ha una bona comunicació amb la platja, no hi ha il·luminació, la carretera és molt dolenta i el que és pitjor, no hi ha cap tipus de senyalització. Molta gent ni tan sols coneix la platja i això és molt trist», ens assegurà el propietari de Voramar.

El Camping Cala Gogó va veure com arribava l'aigua i els deixava sorra dins de les instal·lacions. Aquests estan més acostumats a les tempestes costeres, però, tot i això, veuen com cada any es repeteixen les mateixes imatges, sense que es posi en marxa cap tipus de mesura.

Els propietaris dels establiments de la platja estan portant a terme una sèrie de reunions per començar a establir converses amb el consistori local perquè posi en marxa un pla que reanimi la costa. Segons el propietari de Voramar, «a l'estiu proper volem donar-li vida a la platja fent activitats atractives però cal que l'Ajuntament també ens ajudi a potenciar la platja tal i com molts pobles del costat ho estan fent».

No sempre plou a gust de tothom

Tot i que les tempestes perjudiquen els negocis de la platja, per l'ecologia del Delta són positives. Les zones més afectades van ser la part de les dunes, on nien espècies protegides d'aus, i en general, des del Remolar a Cala Gogó. Segons Enric Deroa, representant del departament de Medi Ambient d'El Prat, «el mar va entrar fins inundar les maresmes, però com la vegetació està adaptada no hi ha hagut cap dany ecològic». La regressió del litoral és un fet. El mar erosiona la costa transformant la seva fisonomia però això no comporta cap problema ecològic.

ISABEL ACEVEDO

El PP català celebra a El Prat una reunió de la Interparlamentària

El passat 31 d'octubre va tenir lloc al restaurant Voramar una reunió de la Interparlamentària del Partit Popular de Catalunya, òrgan que aplega parlamentaris autonòmics, diputats al Congrés i eurodiputats del PP català, i a la qual va assistir com a convidat Francisco Vera, portaveu dels populars a El Prat. Posteriorment a la reunió, Alberto Fernández, president del PP de Catalunya, va oferir una roda de premsa per informar dels continguts de la reunió. A la compareixença hi van assistir també Salvador Sanz, diputat del PP al Congrés per Barcelona i vicepresident de la Comissió de Pressupostos, i Josep Maria Fàbrega, diputat popular per Lleida i president de la Comissió d'Obres Públiques al Parlament de Catalunya.

Alberto Fernández va centrar el seu discurs en acusar al PSOE de «falsejar» les xifres de les inversions de l'Estat a Catalunya pel 1998. Va assegurar que aquestes superaran els 88.000 milions de pessetes i no els 43.000 que havien difós els socialistes. Aquesta xifra, segons els PP, «obliden» les inversions que es faran a la Seguretat Social i societats estatals, inversions relatives al port, aeroport (incloent les obres del Pla Delta) i a la xarxa ferroviària de l'AVE Madrid-Barcelona.

També es va parlar del vot dels diputats populars al Congrés contra una esmena socialista que demanava la supressió del contingent de guardies civils que poden entrar als Mossos. Alberto Fernández va assenyalar que ha de ser en el



Alberto Fernández Díaz, al mig, en la roda de premsa a El Prat

Parlament i no en el Congrés on es debati aquest tema.

Posteriorment, es va celebrar al mateix restaurant Voramar un dinar per a tots els presidents populars locals del Baix Llobregat i

per als diputats del PP català. Al dinar també va assistir com a convidat Jorge Fernández Díaz, secretari d'estat d'administracions territorials, així com tots els membres del grup popular d'El Prat. (I.A.)

VENDES I LLOGUERS

Pisos - Locals
Finques - Cases
Torres - Terres agrícoles

ROIG - AZUARA - CODINA

ADMINISTRACIÓ DE FINQUES

Avgda. Verge de Montserrat, 133 1er. Telèfon 379 32 16

ÀTIC EN VENDA 190 m2 Equipat de qualitat Gran terrassa	PIS EN LLOGUER 4 habitacions C/Castella Avgda. J.A. Clavé Avgda. del Canal	LOCALS EN VENDA O LLOGUER C/ Cerdanya (150 m2) C/ Joan Maragall (150 m2)
CASA amb pati VENDA Avgda. A. Clavé	LOCALS EN VENDA O LLOGUER C/Urgell/Cerdanya (700 m2) C/Sant Joaquim (160 m2)	LOCAL (70 m2) EN VENDA C/J. Casanovas/Cervera
LOCAL COMERCIAL (100 m2) EN VENDA Excel.lent situació i bon preu a Ripollet	SANT CUGAT SOLAR edificable (500 m2) Zona residencial	EN VENDA VIVENDA UNIFAMILIAR (300 m2) C/M.Bertrand
LOCAL EN VENDA O LLOGUER C/. PENEDÈS (500 M2)	L'ESTARTIT (Costa Brava) Lloguer i venda Cases i apartaments	PIS EN VENDA 2 habitacions (C/Maresme)
Calafell PARCEL.LA EN VENDA 724 m2 Urbanització VALLDEMAR	COMPRA DE TERRENYS RÚSTICS (Afectats o no)	OPORTUNITAT RÚSTICA (4.000 m2) Agrícola (final Ctra.Bunyola)

C R I S T A L E R I A
M E T A L I S T E R I A

PEDRO

**LE OFRECE SU EXPERIENCIA
Y BUEN SERVICIO**

CORONEL SANTFELIU, 51
TELEFONO: 370 17 02

08820 EL PRAT DE LLOBREGAT
(Barcelona)

L'Ajuntament presenta "en societat" el nou Sant Cosme

L'alcalde d'El Prat va aprofitar la signatura de renovació del conveni del Pla Integral d'Actuació a Sant Cosme amb el president d'Adigsa, Josep Ma. Violant, per presentar davant els mitjans de comunicació la nova imatge del barri després de la remodelació. L'Ajuntament va convocar premsa, ràdio i televisió per mostrar l'evolució que ha viscut Sant Cosme des que va néixer a principis dels anys seixanta, i per esborrar d'una vegada per sempre el record que van deixar les patrulles urbanes i la vinculació del barri amb la marginalitat i la droga.

Josep Pérez Moya, primer Tinent d'Alcalde, va exercir com a improvisat amfitrió, i va parlar durant el recorregut de l'esforç que des de l'Ajuntament i la Generalitat s'està fent per canviar el barri en el seu aspecte exterior, però també en l'aspecte social. La integració de Sant Cosme dins d'El Prat es vol aconseguir plenament, i per això es projecta el barri de Ribera Baixa, que lligarà tots dos nuclis urbans, ara separats físicament per la barrera arquitectònica que suposa l'Avinguda Onze de Setembre. També se segueix una política de situar equipaments al barri per aconseguir la normalització. Al costat de l'ambulatori s'han de construir la futura Comissaria de Policia, i ja està instal·lada la seu de la Policia Municipal. En un futur s'edificarà el parc de bombers i un nou poliesportiu.

El teixit social també és molt important a l'hora de configurar un barri més integrat. "Es tracta", assegura Pérez Moya, "de norma-



Tejedor i Josep Ma. Violant passen per Sant Cosme acompanyats de periodistes

litzar els hàbits comunitaris dels veïns de Sant Cosme, que aprenem a viure en societat".

La millor prova de l'èxit de la campanya és el programa de real·lotjament: quan els veïns de les 801 van ocupar els pisos de la cinquena fase de remodelació, molts van decidir estrenar mobiliari, i els mobles vells van poder ser reutilitzats per famílies amb menys poder adquisitiu. Després d'entregar els nous pisos, l'Ajuntament ha notat que tenen més cura de mantenir-los en bon estat.

Totes les regidories de l'Ajuntament tenen algun grau d'implicació dins d'aquest programa. Des de Serveis Socials es treballa amb les associacions de pares per evitar l'absentisme escolar, un dels problemes més greus dels nens i joves de Sant Cosme. A una de les escoles del barri, la Sant Cosme i Sant Damià, l'absentisme s'ha re-

duït en un 35%.

Des de Promoció Econòmica es du a terme el "Youthstart", un programa d'inserció sociolaboral amb joves d'entre 16 i 20 anys. De les gairebé 130 persones que hi participen, la meitat han pogut trobar feina en acabar.

Josep Ma. Violant, president d'Adigsa, l'entitat que gestiona els nous pisos, i alhora Dtor. Gral. de Serveis Comunitaris de la Generalitat, va assenyalar que el mèrit de la reforma és "en part de les administracions, però també de la societat civil. Ens preocupa el tema de les persones, a més d'ocupar-nos de les cases".

Tejedor va assegurar que "més enllà de les paraules, la nova realitat del barri és tangible, i ha trencat amb la imatge històrica que tothom tenia de Sant Cosme".

NEUS MACÍAS

Breus

Homenaje al Che

Desde el 28 de octubre al 4 de noviembre se pudo contemplar en el Casal de Cultura una exposición fotográfica en homenaje a la figura del Che Guevara, con motivo del 30 aniversario de su muerte. El Casal de Cuba de El Prat ha querido recoger momentos entrañables de la vida de un Ernesto Guevara "humano, guerrillero y revolucionario", mostrando facetas desconocidas de este personaje, como su afición al deporte. El homenaje se complementó con un vídeo y canciones evocadoras del proceso revolucionario y la vida del Che. El día 31 de octubre se celebró un coloquio sobre la figura de este guerrillero, a cargo de Roberto Orihuela, diputado de la Asamblea Popular de Cuba, y Aldo Isidró, periodista y escritor cubano.

Depana, contra Fomento

L'associació ecologista Depana, Lliga per a la Defensa del Patrimoni Natural, ha acusat al Ministeri de Fomento de negar-los informació sobre el projecte del desviament del riu Llobregat. Depana, que es declara part interessada en aquest tema, assegura que va sol·licitar fa més de quatre mesos una còpia del projecte, per així poder analitzar l'estudi d'impacte mediambiental de la canalització del riu. El 30 de juny, Depana va fer arribar a la delegació del Ministeri de Fomento la sol·licitud, i els ecologistes afirmen "no haver rebut encara resposta". Depana considera "indignant" que en un país democràtic "no es faciliti informació a les entitats que treballen per la societat".

Zona verda a la Ribera Baixa

El ple del 5 de novembre va aprovar el projecte d'urbanització d'un gran parc a la Ribera Baixa. El pressupost, de 230 milions, serà finançat per les empreses promotores dels pisos que s'han de construir a aquest nou barri d'El Prat. Es tracta d'un parc de 20.000 m², pensat com a zona lúdica on els veïns gaudiran d'un estany amb barques.

TOT AUTO PRAT

- Mecànica General de l'Automòbil
- Electricitat
- Revisió pre ITV
- Neteja Integral de l'Automòbil a mà
- Carroceria
- Interiors
- Motor
- Centre de Greixatge



Cerdanya, 89-91
EL PRAT DE LLOBREGAT
TEL.: 370 08 11

SERVEI INTEGRAL DE L'AUTOMÒBIL



El Rincón del Pollo a L'ast

Penedés, 86 - 08820 EL PRAT DE LLOBREGAT
Encargos: Tel. 478 54 80

**POLLOS
A L'AST
Y MUCHO MAS...**



A DOMICILIO

Y además

Bebidas,
Croquetas,
Helados...

GRATIS

(SEGUN IMPORTE DE COMPRA)

UN POLLO

950 PTAS.

(Servicio a domicilio
y obsequio incluidos)

¡Llámanos!

Tel. 478 54 80

ADMINISTRACION DE LOTERIAS NÚM. 3

Plaça de la Vila, 4. El Prat de Llobregat

Tel.: / Fax: (93) 370 86 56

**JA TENIM LA
GROSSA DE
NADAL!!!**

!!!Gran variedad
de números!!!

(enviamos a
provincias)

BONO  LOTO

La  Primitiva

lotería  nacional

SORTEIG DIJÓUS I DISSABTE

La  Quiniela

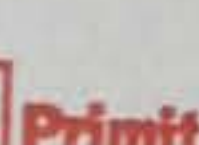
EL GORDO  DE La  Primitiva

BUSQUIN'S A LA FIRA DEL GALL

EL 22 DE DESEMBRE DE 1997

LA GROSSA TOCA AQUÍ

!!!VENIR A RESERVAR VUESTRO NÚMERO,

OS ESPERAMOS!!!

«A partir d'ara, nou servei d'assessoria
informàtica per fer la 1X2»



SERVIMATICA-PRAT, S.L.

INFORMATICA-OFIMATICA-VENTA-REPARACION-MANTENIMIENTO

INFORMATICA

- *Ordenadores
- *Impresoras
- *Plotters de dibujo
- *Programas:
(Standard y medida)
- *Papel continuo
- *Impresos
- *Diskettes
- *Mobiliarios
- *Libros, etc...

OFIMATICA

- *Máquinas escribir
- *Calculadoras
- *Registradoras
- *Fax
- *Fotocopiadoras
- *Destructoras
de Papel
- *Encuadernadoras,
etc...

**CONCESIONARIO OFICIAL DEL
BAJO LLOBREGAT**

SERVICIO DE ASISTENCIA TECNICA

Avenida Virgen de Montserrat, 249
Teléf. y Fax: 370 80 57
EL PRAT DE LLOBREGAT



- CRISTALERIA Y CARPINTERIA DE ALUMINIO
- PERSIANAS Y PVC

C/ Coronel Sanfeliu, 124 - Teléfono 370 27 90
EL PRAT DE LLOBREGAT

Esquerra Republicana d'El Prat ha estrenat una nova seu

Joan Puigcercós, Vice-secretari General d'Esquerra Republicana de Catalunya, va ser l'encarregat d'inaugurar el 7 de novembre la nova seu que aquest partit polític ha obert a El Prat, i que es troba al carrer Eusebi Soler, al costat de la Plaça de la Vila. El nou local es va quedar petit davant la nombrosa assistència d'afiliats i simpatitzants d'aquesta formació, que a El Prat presideix David Comas.

El president local del partit independentista va assenyalar que, a partir d'ara, el seu objectiu és augmentar el nombre d'afiliats a ERC, "i la millor forma de fer-ho és des d'aquest local, explicant el nostre discurs". Comas va destacar les ganes del seu partit "d'entrar a l'Ajuntament d'El Prat i treballar des d'aquí pel poble. Nosaltres comencem avui la campanya electoral".

També va parlar Joaquim Campano, coordinador d'Esquerra Republicana de Catalunya al Baix Llobregat, que va definir el dia de la inauguració com un dia "alegre, a partir del qual podem sortir al carrer a fer política i començarem a actuar amb més força que mai".

Igual d'optimista es va mostrar Joan Puigcercós, número dos del partit, que va parlar del paper d'ERC dins del marc polític. "El nostre és un partit que ha triat el camí més difícil, el de la honestat i la coherència". Puigcercós va



David Comas, al centre, va presentar el nou local d'ERC

assegurar que la seva formació vol donar una sensació "d'austeritat, a diferència d'altres partits amb més diners però que no han mantingut una coherència en la seva trajectòria". També es va mostrar convençut que en les properes eleccions municipals "trencarem la barrera i podem entrar a l'Ajuntament, el nostre gran objectiu".

Fins ara, aquesta formació independentista no disposava d'una seu estable a El Prat. Durant alguns

anys van tenir el local al carrer Major, però el van haver d'abandonar per estar en runes. A la campanya electoral de 1995 van actuar des d'un local que els van cedir per aquells dies al carrer Jaume Casanovas. Després dels comicis es van quedar sense un punt de trobada, i es reunien a un bar. Ara, definitivament assentats, tenen grans projectes de futur.

NEUS MACÍAS

Conferència sobre el Dia Mundial de la Salut Mental

El 5 de novembre, con motivo del Día de la Salud Mental, tuvo lugar en el Centro Cívico *Jardins de la Pau* una mesa redonda para tratar sobre dicho tema.

La iniciativa del acto partía del Hospital de Sant Joan de Déu i de l'Associació d'Amics de la Unesco, y entre los contertulios se encontraban el doctor Pérez Arnau, psicólogo, Montserrat Galilea, presidenta de la Asociación de Familiares de Enfermos Mentales del Baix Llobregat, la regidora de Sanidad Ma. José Albaladejo, y como moderador, el doctor Manuel Bergadà, de la Associació d'Amics de la Unesco d'El Prat.

Fueron diversos temas los que los participantes en la mesa trataron, desde intentar dar a los numerosos asistentes una definición clara sobre qué es la salud (ausencia de enfermedad), hasta enumerar los recursos que posee la población de El Prat para tratar estas enfermedades, como un servicio de hospitalización y diversos convenios de colaboración con el Hospital de Psiquiatría de Sant Joan de Déu i Bellvitge, pasando por mostrar la importancia de ayudar y no discriminar a los enfermos.

MA. CARMEN MORO

El PP protesta per l'augment d'alguns preus públics

El grup popular va protestar per la pujada d'alguns dels preus públics exposats en les darreres ordenances fiscals per l'any 98. El portaveu municipal del PP va criticar l'augment més elevat que supera el 2,1% de l'increment de l'IPC (índex de preus del consum) previst en els pressupostos de l'Estat.

Francisco Vera considera excessives pujades com la dels preus de llicències d'obres que arriba al 16,5%. Els altres preus públics que han augmentat per sobre del 2,1% fixat pel govern central són els preus per prestació de serveis de les residències d'avis on el cost mensual per plaça, la tarifa per menjador i la d'esmorzar s'han in-

crementat en un 3,2%, un 2,63% i un 2,7% respectivament. Les tarifes per la prestació de serveis municipals -lloguer de sales i espais públics- també ha sofert un alt increment arribant al 5%. Un dels preus que també han augmentat molt per sobre del fixat ha estat el Centre de Promoció Econòmica on el preu de la sala estàndard puja el 50%. Els serveis d'educació ambiental també pateixen pujades considerables del 33% i 50%.

Segons el portaveu del Partit Popular "la pujada del 2% és raonable. A més, caldria aprofitar l'actual situació econòmica, que és bona, per no haver de pujar per sobre del fixat i fins i tot, tal i com han fet

altres municipis, congelar molts preus públics". Francisco Vera va remarcar que "caldria aprofitar l'actual situació per disminuir la càrrega tributària, a més a més, de poder eixugar el deute públic".

La crítica de l'increment dels preus ha estat compartida pel grup CiU. Ramon Ribes, portaveu d'aquest grup polític a El Prat, tampoc està d'acord amb la filosofia dels pressupostos. A més, creu que "l'administració gasta molt en ella mateixa en comptes de seguir la tendència d'altres municipis que estan rebaixant la pressió fiscal".

D'altra banda, els socialistes no han compartit la protesta realitzada pel portaveu del PP, tot i que,

com la resta dels partits de l'oposició, van abstenir-se a la votació dels pressupostos. Segons Joan Serret, portaveu del PSC, "la protesta ha estat fruit de la seva inexperiència, ja que, si es rebaixa la pressió fiscal, de quins serveis s'haurien de rebaixar?". Coincidència, Rafael Duarte, regidor d'economia i hisenda, creu que "els que més afecta als ciutadans (l'IBI, l'IAE, l'impost de vehicles...) o es congelen o pugen el 2% general, i no més". Segons Duarte, "la pressió fiscal d'El Prat no és més elevada que la dels altres municipis veïns".

ISABEL ACEVEDO

PAPERERIA - LLIBRERIA

PISCIS

AVDA. VERGE DE MONTSERRAT, 45
TELÈFON 379 43 40
EL PRAT DE LLOBREGAT

mobles - decoració
CARRERAS

ARMARIS CUINES I PORTES

Avinguda del Canal, 181 - Telèfon i Fax 478 19 49
Polígon La Granja, bloc, 3 local 1 - Telèfon 379 40 90
08820 EL PRAT DE LLOBREGAT (Barcelona)

Can Nicolau

**RESTAURANTE
MARISQUERIA**

**ESPECIALIDAD EN MARISCOS VIVOS
Y COCINA DE MERCADO**

Servicio diario de menú



Avda. Virgen de Montserrat, 185
Tel.: 379 20 30 - Fax: 370 33 61
EL PRAT DE LLOBREGAT



**TRANS
ELEVACION, S.A.**



* REPARACIÓ I MANTENIMENT
DE CARRETONS ELEVADORS DE
TOTES LES MARQUES

* CONSTRUCCIÓ I REPARACIÓ
DE MAQUINARIA,
MECANITZACIÓ I RECTIFICATS



C/ TARRAGONA, 152 - EL PRAT DE LLOBREGAT
TELS.: 379 99 22 - 379 99 51 / FAX: 370 37 56

Larridas

C/ Ramón Lull, nº 4
(junto Mercado Remolar)
Tel. 370 91 01,

Coronel Sanfeliu, nº 9
EL PRAT DE LLOBREGAT

GRANDES OFERTAS EN PINTURA
GRANDES OFERTAS EN PINTURA
GRANDES OFERTAS EN PINTURA



LE AYUDA A PINTAR SU CASA

TITANIT 30 KGS.	13.740,-	5.645,-
TITANIT 22,5 KGS.	10.875,-	4.495,-
TITANIT 15 KGS.	7.500,-	3.075,-
TITAN EXPORT 21 KGS.	18.900,-	7.900,-
TITAN EXPORT 14 KGS.	12.780,-	5.600,-
VALON SATINADO 19 KGS.	24.345,-	10.600,-
VALON SATINADO 12 KGS.	16.495,-	7.200,-
ESMALTE TITANLUX 750 CC.	1.645,-	875,-
ESMALTE VALREX 750 CC.	1.640,-	875,-

POR COMPRAS EN PINTURA SUPERIORES A 6.500,-PTAS.
REGALAMOS UN RODILLO

SE ACEPTA VISA

SERVICIO A DOMICILIO



HACEMOS SU COLOR AL INSTANTE

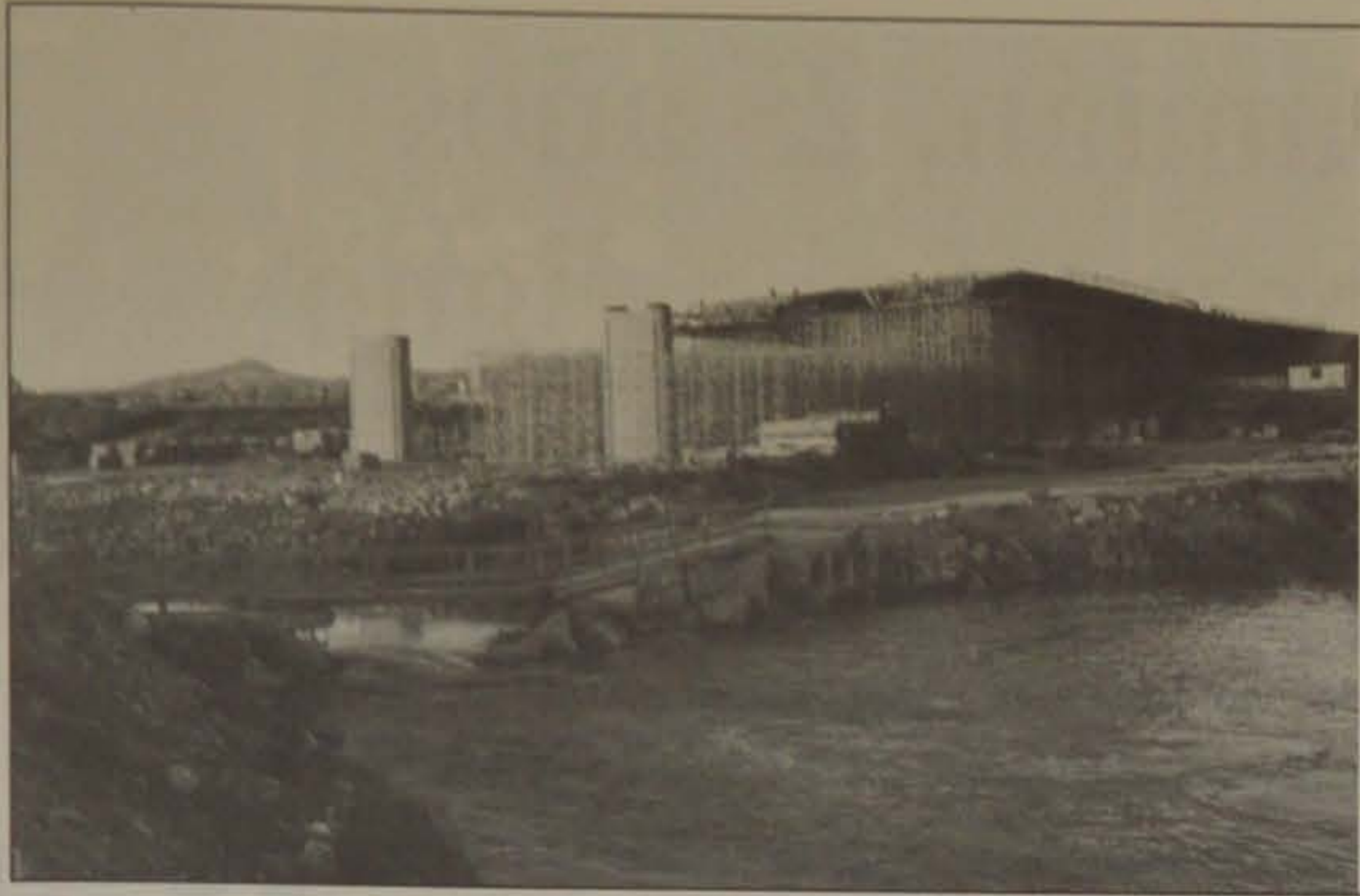

Les constructores de la Pota Sud, enfrontades

La Pota Sud ha tornat a ser protagonista. Les obres s'havien de reiniciar el passat mes, però ara ha saltat la notícia de que els treballs no es van poder començar degut als problemes sorgits entre l'empresa adjudicatària de la Pota Sud i una de les subcontractades. Aquesta empresa, anomenada Rogasa, encarregada de fer moviments i transport de terres, ha acusat la UTE formada per Rubau, Lain i Osha, que va ser contractada directament pel Ministeri de Fomento, de no haver pagat un deute de 300 milions de pessetes per uns treballs anteriors que Rogasa ja havia realitzat.

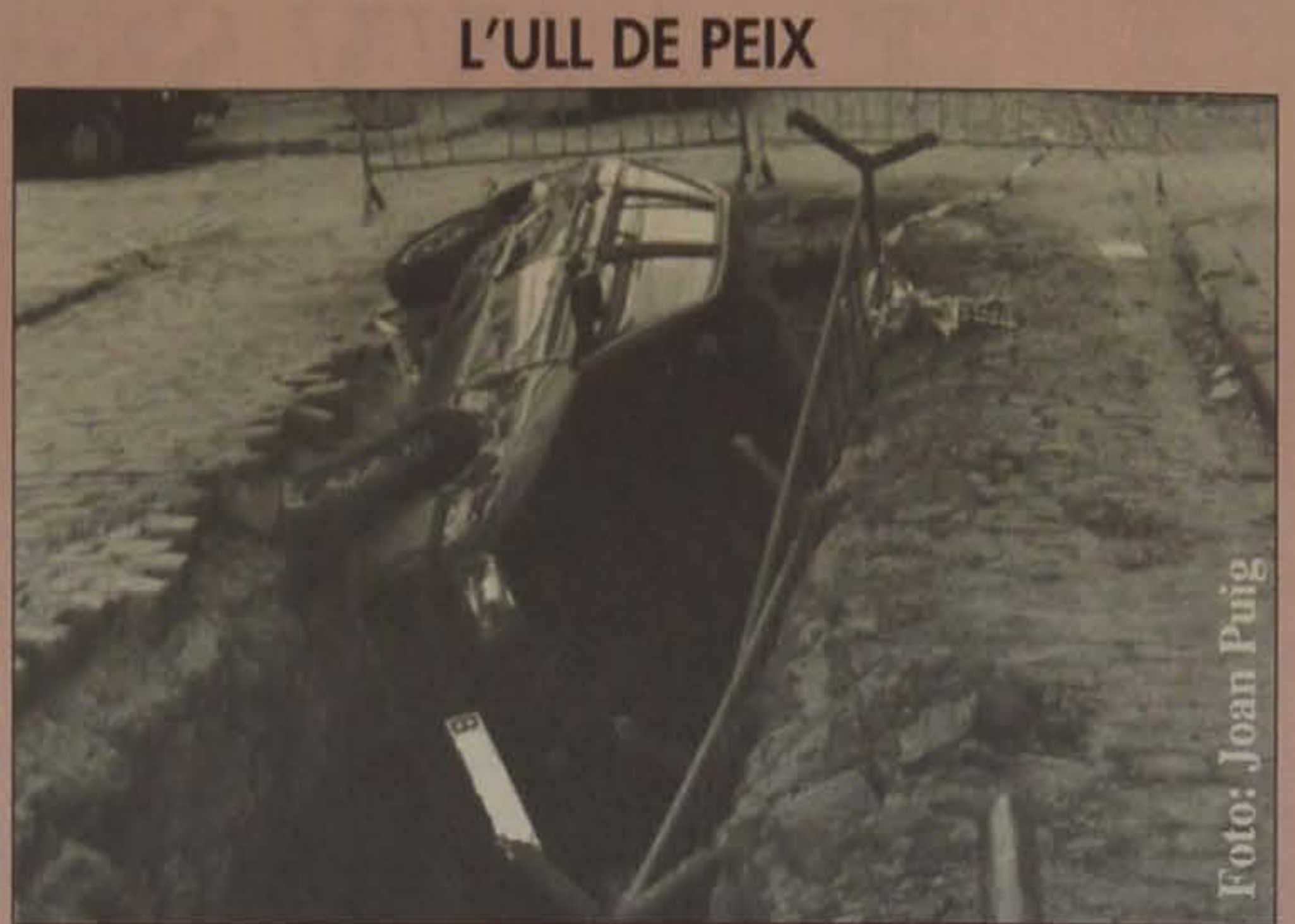

L'ULL DE PEIX

Foto: Joan Puig

Obres mal assenyalades, o conductor molt despistat?

No devia anar gaire fi aquella nit el conductor d'aquest Seat Ibiza, que va caure al sot que els obrers van obrir al carrer Centre, cantonada amb Maurici Vilomara. Tot va succeir entre el 18 i 19 d'octubre, i el cotxe es va endur per davant dues tanques. Sembla que el conductor no es va fer mal, i va poder sortir per la porta de l'acompanyant. El més curiós del cas és que les rodes no van girar, i no es creu que el conductor fes cap maniobra estranya.

L'Associació Unesco promou l'educació per la pau

L'Associació d'Amics de la Unesco ha preparat, com a complement de les Jornades contra el Racisme que es duran a terme entre el 21 i el 29 de novembre, unes xerrades-col·loqui a diversos centres d'ensenyament secundari i de formació professional del municipi. L'entitat considera que una educació dels joves per la pau, la tolerància i la solidaritat és clau a l'hora d'aconseguir una societat més justa. L'IES Ribera Baixa va ser l'escenari el 30 d'octubre de la primera xerrada, a càrrec del professor universitari Arcadi Oliveras, que també va ser

el ponent a la conferència que es va celebrar el 4 de novembre a l'institut Baldiri Guilera. Davant un públic tan jove, Oliveras va destacar la importància d'una bona informació i esperit crític davant les notícies dels mitjans de comunicació. Va animar els nois a acceptar la immigració com un fenomen natural, "ja que els espanyols també vam ser immigrants, i ara els habitants del tercer món tenen el mateix dret que nosaltres a voler millorar les seves condicions de vida". Oliveras va dir que la millor forma de treballar per la pau és a través d'en-



Alumnes del Baldiri Guilera escolten la conferència d'Oliveras

titats solidàries o amb actituds personals.

També va participar a aquestes xerrades Carme Romia que, com Arcadi Oliveras, és membre de la

Universitat Internacional de la Pau de Sant Cugat del Vallès. Romia va realitzar la seva conferència a l'institut Illa de Banyols els 11 i 12 de novembre. (N.M.)



La Llar del Pernil

*ESPECIALITAT PERNIL DE GLA (BELLOTA) TALLAT A MA
*FORMATGES NACIONALS I D'IMPORTACIÓ * VINS I CAVES



Pollastre a l'ast - Elaboració pròpia d'embotits

**MENJAR PREPARAT
PER ENCÀRREC**

C/. Enric Morera, 6 - Tel. 478 18 75 - El Prat de Llobregat

La AAVV San Damián, 25 años luchando por un barrio más digno

El barrio de Sant Cosme se construyó como un intento del régimen franquista de erradicar el chabolismo existente en los suburbios de Barcelona, especialmente en Montjuïc. La Obra Sindical del Hogar y el Instituto Nacional de la Vivienda se encargaron de edificar 2.301 pisos en El Prat. Así nació Sant Cosme.

Pero lo que los vecinos no esperaban al ocupar sus viviendas recién estrenadas eran las gravísimas deficiencias de las construcciones, como grietas en las fachadas, humedades, cubiertas en mal estado o galerías con peligro de desprendimiento. Ese fue el motivo por el que nació la AAVV San Damián, para luchar con el objetivo común de lograr casas en condiciones y equipamientos para el barrio. Poco a poco lo fueron consiguiendo, y el Sant Cosme que ellos recuerdan no se parece nada al actual. Para que los más pequeños no lo olviden, la asociación inauguró con motivo de su aniversario una exposición que recoge los 25 años de historia del barrio, desde que los vecinos vivían en Montjuïc o en el Guinardó, pasando por los años de lucha y manifestaciones, hasta llegar a la remodelación. Son fotos aportadas por los mismos socios de la entidad, y también se pueden encontrar recortes de prensa con noticias del barrio. Ahora quieren mirar hacia adelante y han celebrado este cuarto de siglo con actividades para todos los gustos.

El futuro del movimiento vecinal, uno de los temas de debate

El día de la inauguración, los Diables d'El Prat lanzaron 25 cohetes simbólicos, y se entregó un obsequio a todas las personas que han pasado por la junta, que ahora preside Francisco Martín Valencia, pero en la que también estuvieron Rafael Fusteros, José Fernández o Manuel Moreno.

También han tenido un gran éxito las competiciones de dominó, parchís o el baloncesto femenino.

Se han realizado varios debates sobre diferentes aspectos del movimiento vecinal, como su fu-

Hace ya 25 años que los vecinos de Sant Cosme decidieron unir sus fuerzas y exigir un barrio más digno y en mejores condiciones. La lucha de esos hombres y mujeres se canalizó a través de la Asociación de Vecinos San Damián y, aunque muchos de sus problemas se han resuelto, ellos todavía encuentran motivos por los que seguir unidos. Este mes la asociación ha celebrado su aniversario de plata, y sus objetivos siguen siendo la plena integración y, sencillamente, la normalidad.



La butifarrada fue la principal atracción del último día de fiesta



Antoni Comas, acompañado de Martín Valencia, en el momento de los parlamentos



Tres instantáneas de la celebración de los 25 años de la fundación de la AAVV San Damián

turo o el papel de la mujer en este tipo de entidades. Según Martín Valencia, las asociaciones de vecinos son "la mejor herramienta para reivindicar los derechos de los ciudadanos".

El grupo de teatro "Fi de Mil.leni", que dirige Armando Aguirre, interpretó una lectura dramatizada del Tenorio, el 31 de octubre.

Pero sin duda el acto más masivo fue la cena de hermandad que se celebró el 1 de noviembre, a la

que asistieron unos 200 vecinos y que contó con la asistencia de Josep Lluís Cleries, director general d'Acció Cívica del Departament de Benestar Social de la Generalitat de Catalunya.

Los días 2 y 3 de noviembre se realizaron actividades lúdicas, como competiciones deportivas, castañada para los vecinos, o la gran butifarrada que se celebró el día de clausura. A este acto acudió el Conseller de Benestar Social, Antoni Comas, que destacó la valentía de

la asociación "al hacer cara a la situación del barrio, y asumir como propios los problemas que éste tenía". Martín Valencia afirmó que su lucha no ha acabado, a pesar de contar con unas viviendas en condiciones, ya que "queda mucho por hacer con la juventud, que tiene que implicarse y vivir los problemas de sus barrios. Los jóvenes deben aportarnos nuevas ideas".

Con cerca de 900 socios, la asociación está implicada ahora en luchas como un recibo del agua

más justo, o el rechazo a la construcción de la incineradora. Además, los vecinos pueden recibir clases de catalán, de corte y confección, manualidades, yoga, gimnasia o un curso de gestión de entidades. El mayor triunfo de la asociación es haber logrado que acuda a su entidad gente de todo El Prat, no sólo del barrio de Sant Cosme. Ese es precisamente su propósito, la plena integración.

NEUS MACÍAS



L'OLIVERA

Maurici Vilomara Nº 2 (Esq. Ferran Puig)

**Especialidad en olivas y encurtidos.
Frutos secos, Bollería y Alimentación**



**AVINGUDA VERGE DE
MONTSERRAT, 233 - 235**
TEL: 379 18 29
EL PRAT DE LLOBREGAT

ANTENAS COLECTIVAS
TV satélite - Teledistribución
PORTEROS AUTOMÁTICOS
Videoporteros circuito cerrado TV



TELEFONIA
Redes interiores - Centralitas
MEGAFONIA
Música ambiental - Avisos



INSTALADOR
OFICIAL

**GRATIS
ANTENA
PARABOLICA**
al contratar
nuestro
servicio de
mantenimiento

CLINICA DENTAL ARGENT - PRAT S.L.

C/ Flaquer nº9, 1º

Tel. 379 10 50

(junto rambla A. Clavé)

Tenemos a su disposición el servicio de asistencia en:

- * Odontología General
- * Ortodoncia
- * Blanqueamiento
- * Cirugía
- * Implantes

Personal altamente cualificado

Nota aclaratoria : _____

Ponemos en conocimiento de los vecinos de El Prat, y de nuestros clientes, que seguiremos atendiendoles como siempre en la calle Flaquer, 9.

Restaurante Frontón



Casa Alcaide

C/ NICOLÁS Mº URGOITI, 16
Teléfono: 379 10 12
EL PRAT DE LLOBREGAT



C/ Castella, 1 baixos
Telf.: 478 59 51 Fax: 370 70 47
EL PRAT DE LLOBREGAT

OFICINA TÈCNICA DE GESTIÓ

AJUNTAMENTS:

- Obertura d'establiments comercials
- Obertura d'indústries i magatzems
- Obertura de garatges
- Permisos d'obres menors
- Projectes de naus industrials

VIVENDES:

- Permisos d'obres majors i menors
- Asumeix de bastides per façanes

GENERALITAT

- Registre Industrial
- Registre Sanitari
- Projectes d'instal.lacions elèctriques
- Projectes de calefacció i climatització
- Projectes de gasos combustibles
- Aparells a pressió (compressors)
- Projectes d'instal.lacions frigorífiques

VIVENDES:

- Permisos d'obres majors i menors
- Asumeix de bastides per façanes

**NOU: TEST MANTENIMENT D'EDIFICIS
DE PROPERA OBLIGATORIETAT A EDIFICIS DE VIVENDES**

CENTRAL DE APUESTAS DE EL PRAT



ADMINISTRACION DE LOTERIAS



Nº2

Dña. LOLITA

Av. V. Montserrat, 130
(Pau Casals)

Nº5

Don JUAN

Ramon Llull, 8 (Mercado Remolar)
Tel. 478 08 59

Ofrecemos todos los servicios de una AGENCIA INFORMATIZADA
Toda la informática al servicio del Quinielista

Posibilidad de participar en nuestras Peñas de 1x2,
Lotería Primitiva y Bonoloto

Desarrollamos sus combinaciones con los mejores programas del mercado X15, X15 PLUS, Loto 75, Reducciones al 5,4,3, Validación automática de sus diskettes desde cualquier importe y cantidad. Disponemos de toda la información estadística que necesite.

¡Le ayudamos Allá donde Esté !



Establecimiento asociado a la Mayor Cadena Empresarial de Apuestas del Estado (GRUPO LOS 4 ASES)
LOTERIA NACIONAL.
Ahora Sorteo de Lotería JUEVES Y SABADO
Participaciones a: 500, 1000, y 5.000 ptas.

**ASESORAMIENTO
PERSONALIZADO
GRATUITO**





Èxit de la segona convocatòria de Fira al Carrer

En la segona edició de la Fira al Carrer els comerciants han tornat a comprovar l'èxit de la idea nascuda des d'una secció de l'ACIP (Agrupació de Comerciants Industrials d'El Prat), la federació "L'illa del Canal". Els comerços agregats a aquesta federació van treure, el 31 d'octubre, les seves parades entre Plaça Catalunya i avinguda Verge Montserrat pel carrer Penedés i

avinguda del Canal.

Segons una vocal de l'ACIP, "degut a l'èxit de les dues fires volem que en la pròxima edició s'agreguin a 'La Fira al Carrer' altres comerciants que formen part de l'Agrupació de Comerciants i Industrials d'El Prat". La proposta vol també seguir convocant dues fires per any, tal i com ara ja s'està fent.

Carbasses gegants per la Sara Vilà

La nostra subscriptora Teresa Muntaner ens ha fet arribar aquesta divertida foto de la seva néta, la Sara Vilà, rodejada d'unes enormes carbasses. L'avi de la nena, Pedro Villalonga, conrea carbasses a Alaior (Menorca) des de fa anys, i fins i tot té clients que van a comprar-les des de Barcelona, ja que s'han fet famoses per la seva qualitat i el seu fantàstic aspecte. La major quantitat li compra una empresa de confitures d'Alaior. Pedro Villalonga fa servir només productes naturals per conrear les seves carbasses. Les carbasses pe-

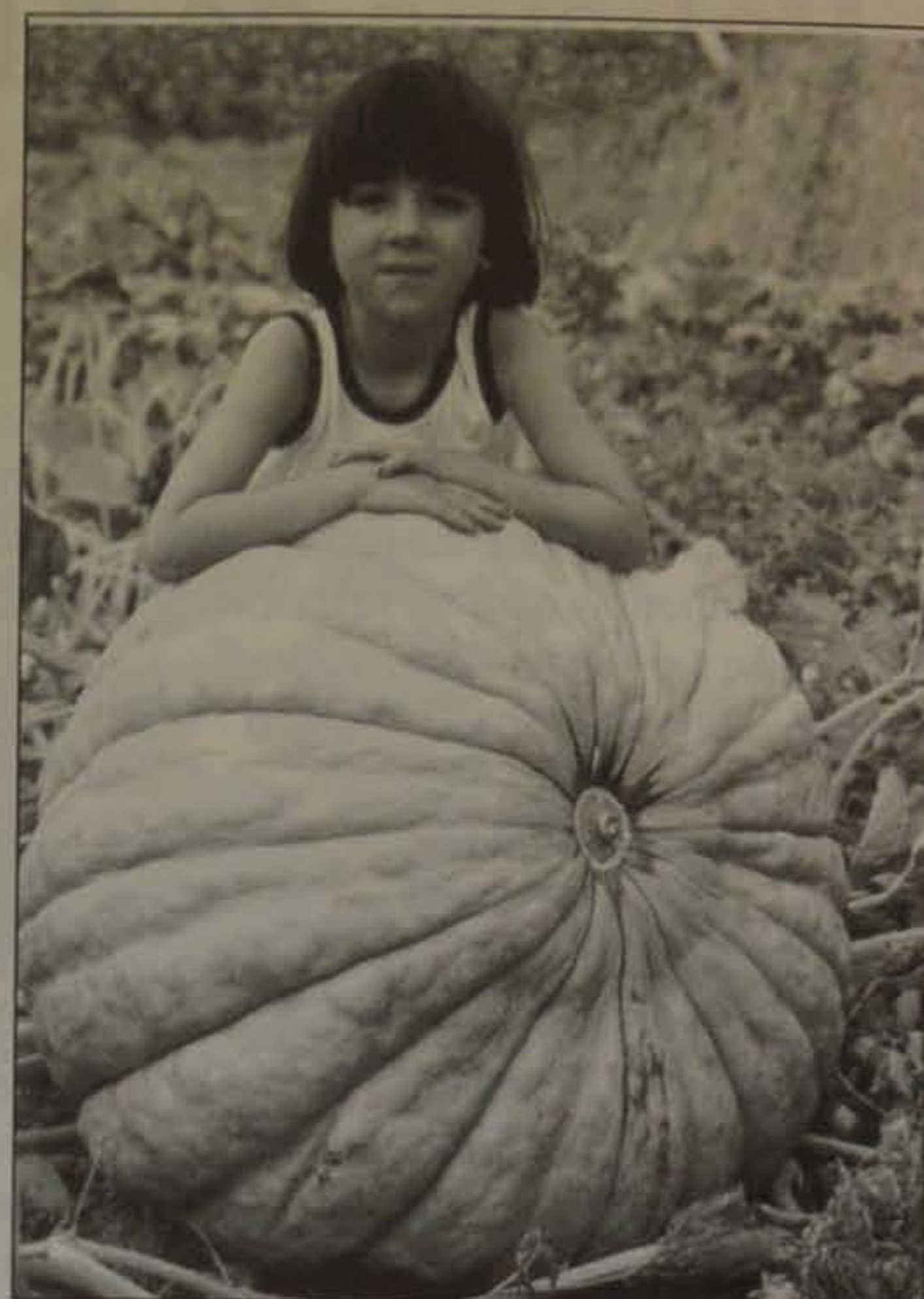

sen més de 75 quilos. L'agricultor planta les llavors a l'abril, per Sant Marc depenent de la lluna. La Sara, que té sis anys, és filla de Màrius Vilà Muntaner, bon amic nostre i subscriptor.



El matrimoni Domènech-Ruiz celebra les seves noces d'or

El matrimoni que formen Miquel Domènech i Rosa Ruiz va celebrar el dia 22 d'octubre les seves noces d'or, i ho van fer en companyia dels seus familiars i amics. Recordem que Miquel Domènech va ser durant molts anys un destacat col.laborador en les diferents tasques a la revista Delta. Des de les pàgines d'aquesta revista volem felicitar la feliç parella en ocasió d'aquesta efemèride, i animar-los a fer les de platí!

El Grupo Estético Duvi estrena un nuevo centro el El Prat

El 5 de noviembre se inauguró el nuevo local del Grupo Estético Duvi, para celebrar de esta forma el 25 aniversario de este famoso centro, que ahora se encuentra en la Plaça de Catalunya. Duvi ha querido cambiar de local para poder dar un mejor servicio a sus numerosos clientes, ya que el anterior se había quedado pequeño. El nuevo centro de estética cuenta

con unas inmejorables instalaciones para poder realizar tratamientos especializados, como bronceado por rayos UVA, remodelación del cuerpo por bioestímulos o adelgazamiento por ondas. El acto de inauguración constituyó todo un éxito, y fueron muchas las personas que quisieron acompañar a Duvi en esta nueva etapa que acaba de iniciar.



Policías de El Prat renuncian al servicio comunitario

Los quince guardias municipales que prestan el servicio de Policía Comunitaria en El Prat han presentado una solicitud para ser relevados de este puesto, ya que consideran que sus condiciones de trabajo no son las más adecuadas.

La policía comunitaria que funciona en El Prat ejerce su turno en horario partido, y éste ha sido uno de los puntos más conflictivos que han llevado a esta situación. Alfonso García Vergudo, representante sindical de UGT y policía local, piensa que "el turno partido debería ser voluntario, porque ese es el espíritu de la policía comunitaria, pero desde la dirección se decidió aleatoriamente que sería jornada partida, y no estamos de acuerdo. Se pierde mucho tiempo porque hay dos entradas y dos salidas al trabajo. El Ayuntamiento debería sentarse a negociar con los policías". La policía de barrio se creó

para dar un servicio al ciudadano más cercano y más personalizado, pero García Vergudo asegura que "no cumple unos objetivos claros, ya que la mayoría de las veces estos policías se ven obligados a cubrir vacantes de otros trabajadores, y no pueden hacer un seguimiento diario de las denuncias que se producen".

El sindicalista de UGT asegura que existe una mala organización de ese servicio, "y es más una cuestión de buena imagen que se ha querido hacer desde la dirección. Pero realmente la policía comunitaria no funciona correctamente".

Los policías de barrio también protestan porque realizan media hora más de servicio y consideran que no se les recompensa económicamente.

García Vergudo afirma que las condiciones de trabajo en la Policía

Municipal no son favorables, "y no existe un buen ambiente, ya que desde el año 1992 hay un goteo constante de policías que se marchan a otros destinos por voluntad propia". El representante de los trabajadores asegura que de una plantilla de 98 empleados en la Policía Local, unos 20 han presentado la solicitud para ser destinados a otros pueblos, "y esto es algo sintomático y se debería encontrar una solución". García Vergudo considera que, en gran parte, el responsable de este ambiente enrarecido es Juan Antonio Quesada, jefe de la Policía Municipal, "que se atribuye unas funciones que no le corresponden". Los policías de barrio esperan que el responsable político de esta sección, Josep Pérez Moya, "entre en razón y acepte las reivindicaciones de los trabajadores".

REDACCIÓN

Es presenta la Fundació Rubricatus

El Patronat Municipal d'Ajuda als Disminuïts va presentar el 13 de novembre la Fundació Rubricatus, que té com a objectiu la integració social i laboral de les persones amb disminució psíquica. A la presentació van assistir el president de la Fundació, Antoni Pedrero, la sotsdirectora general de l'Institut Català d'Assistència i Serveis Socials, Àngels Vilaró, la cap de la unitat de programes de disminució de la Diputació de Barcelona, Assumpció Pujol, Joan Barrios, representant del Consell Comarcal, Vicenç Lluch, membre de l'Associació de Pares i Vicepresident de la Fundació, i l'alcalde, Lluís Tejedor. Pedrero va agrair a les diferents institucions la seva col.laboració, i va assenyalar que aquesta Fundació pretén una integració real dels disminuïts, mentre que Vicenç Lluch va recordar els seus 25 anys lluitant des de l'Associació de Pares per la creació dels tallers i de l'escola, i va mostrar "un orgull que volem compartir amb tots els presents".



JASO

GRUPRAT, S.A.

AUTO-GRUASHIDRAULICAS

MASNOU, 18 LOCAL 2º PRAT DELLOBREGAT
370 90 01 - 379 93 21

API



FINCAS MIRÓ

Joaquín Miró Treserra

Central:

Avda. Virgen de Montserrat, 145

Teléfono: 379 36 30 - 33 66

Fax: 379 52 00

Valencia, 247, 1º1ª

Teléfono 215 81 33

Fax: 487 17 58

Barcelona

Avda. V.Montserrat

Tel.: 478 08 18

El Prat de Llobregat

Rufas

**Tot en roba: camises,
pantalons, corbates i vestits.**

Moda i elegància a una
de les botigues amb més solera del Prat.

FREDERIC SOLER, 10 — TEL. 379 11 73
PRAT DE LLOBREGAT

PELUQUERIA

DE

UNISEX



CANTI

Penedès, 117, 1º, 4ª

Tel. 370 87 41

EL PRAT DE LLOBREGAT

flors



company

Madoz, 4.- Tel. 379 02 70 EL PRAT DE LLOBREGAT

A. CANOVAS

- * REFORMAS DE PISOS Y CASAS
- * BAÑOS-COCINAS-TERRAZAS
- * COLOCACION DE SUELOS:
GRES - MARMOL - TERRAZO
- * ALBAÑILERIA EN GENERAL
- * EXPERIENCIA Y

PROFESIONALIDAD

GARANTIZADAS AL
MEJOR PRECIO



PRESUPUESTOS SIN
COMPROMISO

LLAMEY CONSÚLTENOS

TEL. 370 65 36

C/Jaume Casanovas, 36
EL PRAT DE LLOBREGAT

BAR



**EN PLENA
NATURALEZA**

**EN BREVE
REMODELAMOS
LAS
INSTALACIONES
PARA
OFRECERLES
MEJOR SERVICIO**

Ctra. de la Playa, Km. 0,5
Tel. 370 60 08
EL PRAT DE LLOBREGAT

Unió de Botiguers celebra el 20è Aniversari amb un homenatge a Valentí Font

La "Nit del Comerç" que cada any celebra Unió de Botiguers va tenir un convidat d'excepció, i és que aquesta associació va voler fer un homenatge al seu primer president, el comerciant Valentí Font.

El dia 15 de novembre, el restaurant Can Camins va ser el punt de reunió d'una cinquentena de botiguers pratencs. L'objectiu, com va assenyalar la seva presidenta, María Martínez, era "tenir una oportunitat per veure'ns al menys una vegada a l'any i poder intercanviar opinions i experiències".

A l'acte també hi van ser representants polítics, com Rafael Duarte, regidor de Promoció Econòmica, Ma. José Albaladejo, regidora de Sanitat i Consum, i els portaveus del PSC i de CiU, Joan Serret i Ramon Ribas, respectivament.

Valentí Font, que va rebre una placa commemorativa, va mostrar-se il·lusionat "perquè a tothom li agrada que li recordin per allò que ha fet". Font va parlar dels seus inicis al món del comerç i de com



Valentí Font es sent "desenganyat" del moviment associatiu

va començar "a introduir-me en el moviment associatiu a nivell del petit empresari. Era apassionant, i de seguida em va interessar". Font va trobar-se amb moltes dificultats, però finalment al 1977 es van crear els estatuts d'Unió de Botiguers. Malgrat tot, Valentí Font va criticar l'ús polític que s'ha volgut fer de l'associacionisme, i va mostrar-se desenganyat.

María Martínez, presidenta d'Unió de Botiguers, va insistir en la seva iniciativa "d'organitzar uns encants els diumenges", i va criticar la política de l'Ajuntament i de la Generalitat "de permetre l'obertura de noves grans superfícies comercials, que fan una competència ferotge als petits botiguers".

NEUS MACÍAS

Torna la Fira Avícola

El 12 de desembre s'inaugurarà una nova edició de la Fira Avícola que any rere any vol mostrar als ciutadans pratencs l'esforç del col·lectiu de criadors de Raça Prat per no perdre aquest senyal d'identitat que són els pollastres Pota Blava. La Fira d'enguany es presenta amb una voluntat tant dels criadors com de l'Ajuntament de demostrar la viabilitat de futur d'aquest producte ja que, segons un estudi que es va presentar fa uns mesos, sembla que existeix un mercat pel capó d'El Prat. L'Associació de Criadors de Pota Blava i l'Ajuntament van signar un conveni de col·laboració per intentar resoldre els problemes de productivitat, i fer que el pollastre Raça Prat estigui present al mercat durant tot l'any. Mitjançant aquest conveni, l'Ajuntament pretén enfortir "els elements tècnics i comercials per intentar que alguns dels criadors s'hi puguin dedicar durant tot l'any de forma semiprofessional i fer aquest producte rendible", segons Rafa Duarte, regidor de Promoció Econòmica.

C/ Mallorca 283

Telèfon: 487 28 14

Fax: 487 15 89

Barcelona



Recordem als ciutadans que l'advocat és l'únic professional que, de forma exclusiva i excloent, està legitimat per defensar els seus drets davant dels Tribunals i donar-li el millor assessorament jurídic integral, ja sigui per mediar, negociar, arbitrar i, fins i tot, per evitar plets innecessaris.

Consultar l'advocat és, també, comptar amb el suport i l'experiència del Col·legi d'Advocats al que està adscrit. Per tal de prevenir als ciutadans de possibles abusos en matèria d'intrusisme, cal advertir que les denominacions ASSESSORIA JURIDICA, ASSESSORIA LEGAL i BUFET només poden ser usades per advocats en exercici. És per això que qualsevol persona que presti un servei d'assessorament jurídic o legal, en qualsevol bufet o oficina privada que ofereixi un servei d'assessorament jurídic, ha de disposar del corresponent carnet de col·legiat que habilita per aquest exercici professional.

També cal remarcar que el dret a percebre honoraris per la prestació d'assessorament jurídic i legal correspon únicament a l'advocat, i mai a la societat o entitat plural a la que pertany.

Forns de pa

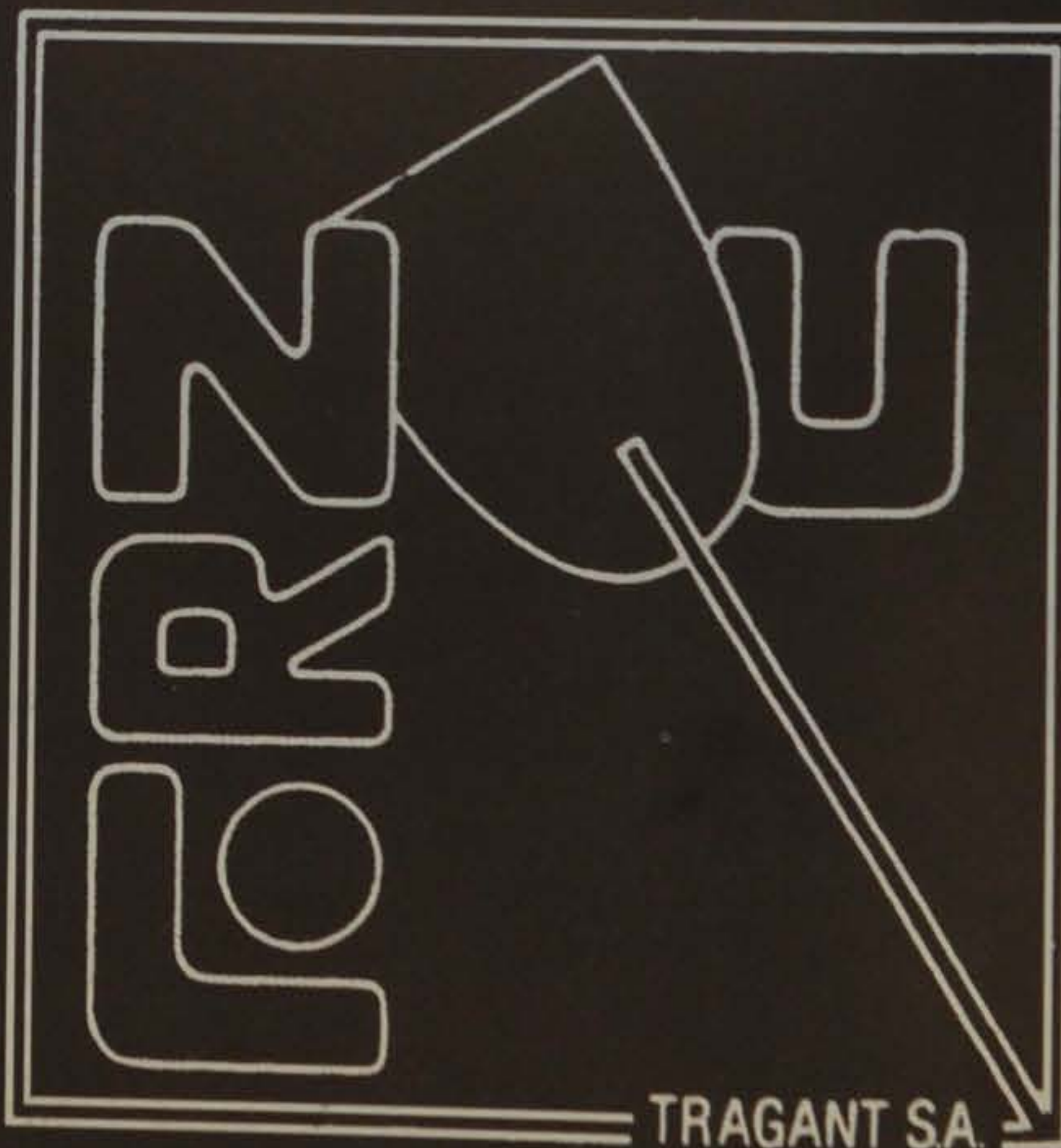

CENTRAL: Frederic Soler, 49

Tel.: 379 02 69

OFICINES: Pau Casals, 165

Tel.: 379 15 73

Dr. TEOFILO DEZA ALLODI
(Odontólogo)

Les atende en la

CLÍNICA IBÉRICA

C/ Dr. Gallart i Monés, 9-11, 1º, 3ª
Teléfono 370 43 77
EL PRAT DE LLOBREGAT

OPTICA RECASENS

Avda. Virgen de Montserrat, 130 (El Túnel)

ESPECIALISTAS EN:

- **PROGRESIVOS**
- **LENTES DE CONTACTO**
 - BLANDAS
 - GAS PERMEABLES
 - TORICAS

GRUP
PRESTIGE
Optic

DESIGN: A.J.P. GRAPHICS TEL. 370 85 76

Restaurante



Di Napoli

Pompeu Fabra, 49 - 51 Telf.: 370 99 01 El Prat de Llobregat

**Servicio de
carta**

**Menú diario
Celebración
de**

**comuniones y
bautizos**

**Rostisseria
Pizzeria**

EL PRAT

Especialitats en:

Pollastre i Conill a l'ast
Canalons
Rostit de carn
Croquetes
Escalibada

Caps de be
Peus de porc
Lasagna
Codillos
Galtes

Perencàrrec:

Cabrits
Cochinillos
Cuixes de be

Plaça Catalunya, 2
TEL. 370 41 35

08820 EL PRAT DE LLOBREGAT
(BARCELONA)

CLINICA DEL PIE

FINA GRAU LLACUNA
(PODOLOGA)

Enfermedades y afecciones del Pie
Confección plantillas a medida



Coronel Sanfeliu, 30. Esc. A, 1º 3ª
Teléfono 370 17 52 (horas convenidas)
EL PRAT DE LLOBREGAT

**Boutique
del Texà**

Moda Joven

Avda. Montserrat, 69
Teléfono 379 00 94

08820 EL PRAT DE LLOBREGAT
(Barcelona)

CAMPS CONSTRUCCIONS, S.C.P.



CAMPS
CONSTRUCCIONS

OBRES NOVES I REFORMES D'INTERIORS

Pressupostos
sense
compromís

C/ Manuel Bertrand, 84 - TEL.: 478 61 45 - FAX: 379 03 05
EL PRAT DE LLOBREGAT

F.I.C. FERNANDEZ J.L. S.L.

- INSTALACIONES FRIGORÍFICAS
- MAQUINARIA DE HOSTELERIA
- SERVICIO TECNICO
- VENTA DE REPUESTOS PARA HOSTELERIA



PRESUPUESTOS, PROYECTOS Y OFERTAS

EXPOSICION Y VENTAS: AVENIDA REMOLAR, 91-93
08820 EL PRAT DE LLOBREGAT - TEL. 370 23 63

ESCOLA

D'ANGLÈS

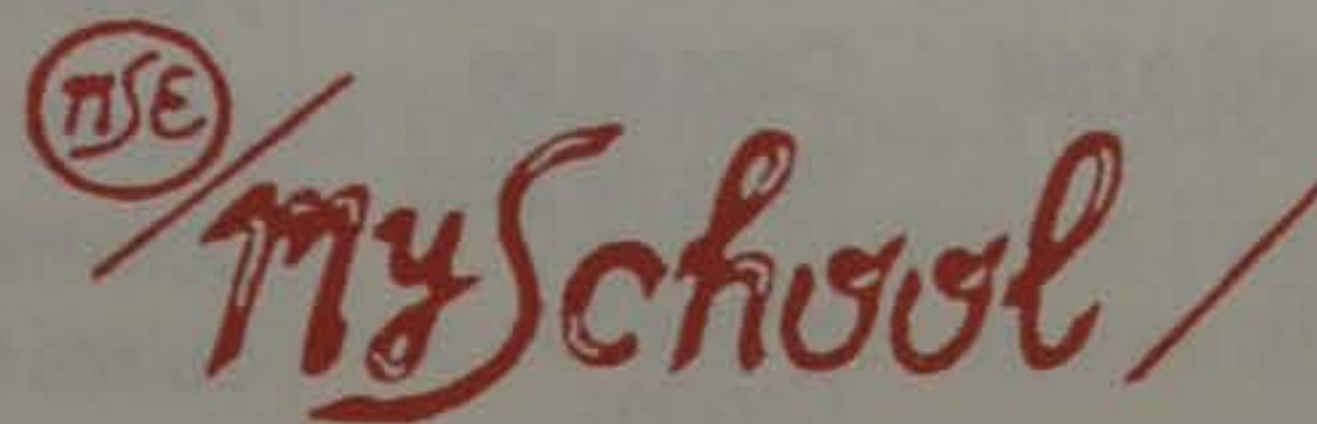
mySchool

- Profesorado nativo experimentado
- Clases de todos los niveles (a partir de 4 años)
- Clases en empresa/traduccion
- Preparación de todos los exámenes de Cambridge: KET, PET, FIRST, CAE, Proficiency
- Clases de empresas

MATRICULA ABIERTA

 **370 09 05**

Rector Farrés i Poch, 11-13 (Frente inst. Baldiri Guilera)
EL PRAT DE LLOBREGAT

 **BIANALISIS**

LABORATORI D'ANÀLISIS CLÍNQUES I MICROBIOLÒGIQUES

Especialista en anàlisis clíniques

Anàlisis a particulars i Mútues
Extraccions a domicili
Horari: 8'30 a 13 h. i de 16'30 a 19 h.

Plaça Catalunya, 32
Tel. i Fax: 370 90 52
El Prat de Llobregat

ATENCIÓ ALS ASSOCIATS DE:



Ayudar a los pequeños, una gran labor

Servei d'Atenció Precoç, prevención y precocidad en la atención

Desde 1987, este centro, dependiente de la *regiduría de Serveis Socials* de la Generalitat, está ofreciendo sus servicios a El Prat aunque son pocas las personas que lo conocen. Son 10 años de trabajos con niños menores de 4 años que tienen algún tipo de problema como retrasos físicos, psíquicos o sensoriales (dificultades para aprender, para expresarse, para comunicarse o relacionarse, por ejemplo), o bien están en situaciones llamadas de alto riesgo (enfermades, ambiente desfavorable, abandono, etc). En el *Servei d'Atenció Precoç*, un equipo de siete personas se ocupan de «conseguir lo máximo en cada niño», tal y como explican los responsables del centro. A veces, el éxito de un tratamiento radica en hacer un diagnóstico correcto, otras veces, tan sólo se busca lograr una escolarización normalizada o corregir un defecto en el lenguaje o en aparato motriz.

Los profesionales que asisten a los niños son: un psicólogo-coordinador, una pediatra especialista en neurología, un fisioterapeuta, una asistente social, dos psicólogas-logopedas y una psicoterapeuta. El grupo se encarga de evaluar la problemática del niño y aplicar un tratamiento individualizado. Generalmente, utilizan el juego para corregir aquel defecto o para que el niño exprese sus problemas, lo que ellos llaman «reeducar a través del juego». Así también, se presta atención y orientación a las familias.

Colaborar para curar

Generalmente, la principal dificultad que han de salvar los profesionales que trabajan en el centro es romper con los numerosos prejuicios que los padres suelen hacer ante la posibilidad de tener un niño con algún tipo de problema. Tal y como comenta Magne Hernández, coordinador del *Servei d'Atenció Precoç* de El Prat, «hay que hacer intervenciones prematuras para que los pequeños problemas sean erradicados, por eso, mientras más pronto se detecten y se traten, mayor es la probabilidad que el proble-

«Prevenir quiere decir preparar y disponer con anticipación las cosas necesarias para conseguir una finalidad y también evitar estorbar o impedir una cosa», ésta es la principal finalidad del *Servei d'Atenció Precoç*.



El *Servei d'Atenció Precoç* trata a niños con problemas físicos, psíquicos o sensoriales

ma desaparezca y no tenga consecuencias negativas». De ahí que «lo mejor -según los especialistas del centro- es que los mismos padres sean quienes traigan al niño porque deseen solucionar el problema». Sin embargo, esta parece ser la vía menos frecuente. Normalmente, los padres se dirigen al servicio porque el pediatra o la guardería se lo recomiendan, cosa que, frecuentemente acaba por acarrear dificultades prácticas fruto de la no colaboración por parte de los padres.

La evolución social no sólo afecta al cambio de los papeles familiares -las madres trabajan fuera de casa, los padres dejan de ser el

visible cabeza de familia, etc-, sino que también afecta en gran medida a los niños. A veces, el niño nace en un ambiente confuso donde ni el padre ni la madre se imponen, o donde falta uno de los dos -familias monoparentales. Esta evolución social puede llegar a variar el comportamiento del niño sin que ello signifique que desarrolle un grave problema. Sin embargo, en muchas ocasiones este cambio de roles familiares puede desorientar al niño, cosa que se ha de reestructurar prematuramente.

La prevención

El equipo del *Servei d'Atenció Precoç* trabaja a fondo el tema de la prevención. Próximamente publicarán un artículo referido a este tema en la revista médica «Prevención precoz». La mayor parte de esta investigación se basa en un estudio realizado en el barrio de Sant Cosme, donde concentran sus esfuerzos. «Este servicio de prevención también quiere agregar; intentar evitar la segregación de los posibles grupos sociales que sufran este hecho», aclara el coordinador del servicio. Pero, no solamente trabajan en la guardería «Dumbo», sino que ofrecen sus servicios en todas las guarderías de El Prat, tanto públicas -por ejemplo la municipal «Sol Solet»- como privadas.

Acudir al *Servei d'Atenció Precoç* no supone un gran esfuerzo. Existe la satisfacción personal que el niño pueda solucionar su pequeño problema o al menos conseguir el máximo desarrollo. Además, las facilidades de acceso son buenas. Por una parte, no hay listas de espera que impidan la rápida acogida. Por otra, las dificultades económicas no suponen ningún impedimento. El servicio está subvencionado por la Generalitat que cubre un 80% del gasto. Las familias que no puedan pagar el 20% restante -que representan unas 6.000 pesetas mensuales- pueden pedir una ayuda económica al Ayuntamiento, que se encarga de pagarlo.

ISABEL ACEVEDO

Los profesionales han de salvar los prejuicios de los padres, que no quieren enfrentarse al problema



GESTORIA ASESORIA

De la Cámara - Jonama S.L.

- * Transferencias
- * Vehículos
- * Contabilidad - Eos
- * Aperturas
- * Tarjetas de Transporte
- * Carnet de Conducir
- * Contabilidad-Sociedades
- * Seguros Soc

C/ VIRGEN DE MONTSERRAT, 132, 1º, 4ª - Teléfono Gestoria: 379 21 28 / Teléfono Asesoría: 370 21 60

Neón Alarcón s.l.

RÈTOLS LLUMINOSOS

FABRICACIÓ PRÒPIA: TUBS DE NEÓ
TOT TIPUS DE RÈTOLS
CARTELLS PUBLICITARIS

C/ Ignasi Iglesias, 156, Bxs.
Telèfon i Fax: 370 87 56
EL PRAT DE LLOBREGAT

BODEGA JUMILLA

Daniel Sánchez

Vinos de Jumilla, Ganceda y Rioja
Vinos auténticos de origen

Servicio a domicilio

Barceloneta, 6 (Barrio de la Barceloneta)
Tel. 478 61 96 - Móvil: 907 82 18 29 - 08820 EL PRAT

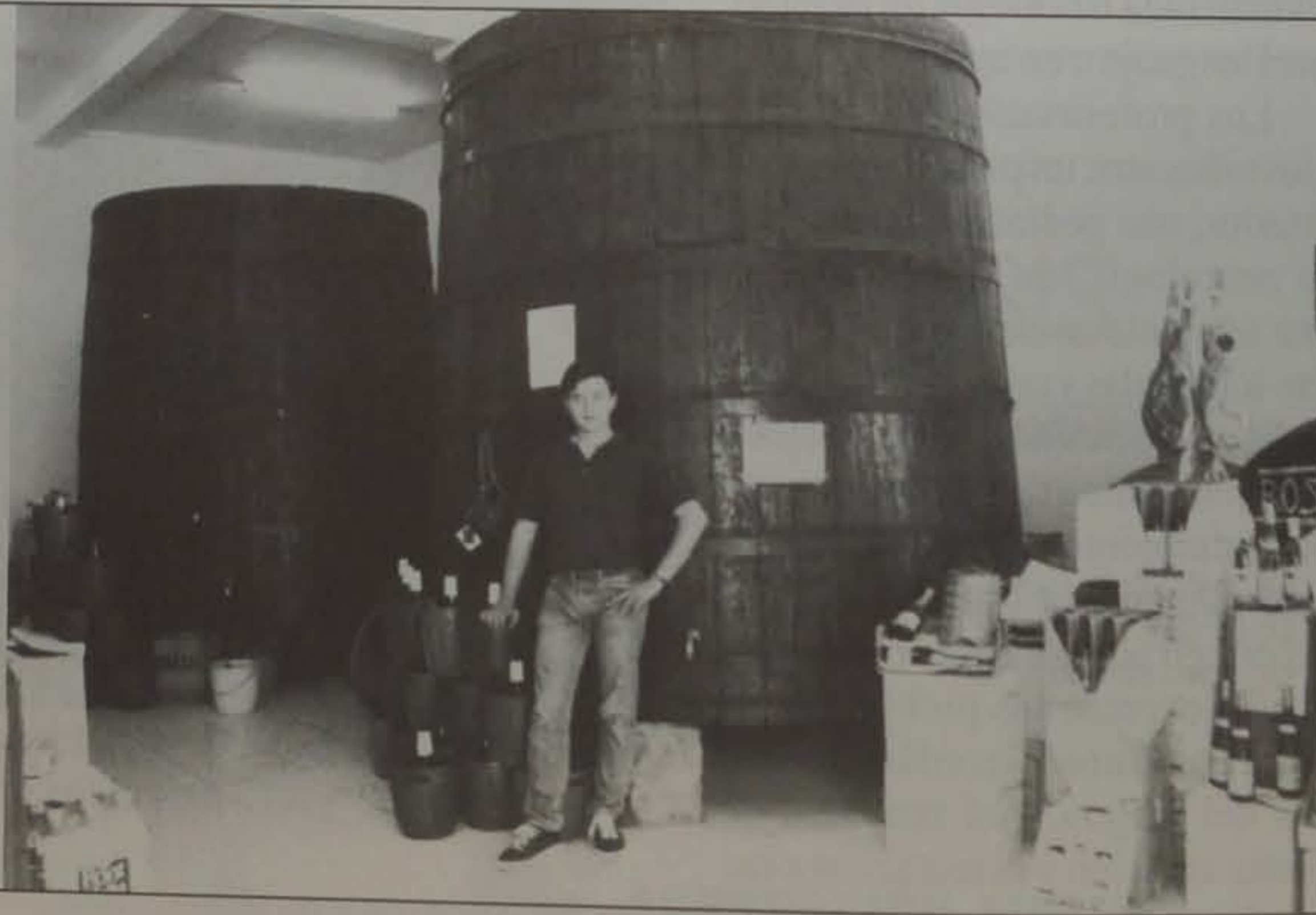

Desde fa 26 anys, donant color a les llars!

CORTINES
PARKETS
PINTURES



Fem llar!

PAPERS
MOQUETES
SUROS

BRULL 1
Verge de Montserrat, 47
Tel. 379 13 75
EL PRAT DE LLOBREGAT

BRULL 2
Jaume Casanoves, 143
Tel./Fax 478 58 57
EL PRAT DE LLOBREGAT

BRULL 3
Onze de Setembre, 21
Tel. 630 09 62
SANT BOI LLOBREGAT

BRULL 4
Concepció Arenal, 70
Tel. 408 40 56
BARCELONA



J.A.P.F. PRAT 1945/46

Aquest mes portem a les nostres pàgines aquesta esportiva foto que ens ha fet arribar amablement la família del recentment desaparegut Josep Ma. Roig. Es tracta de l'equip de bàsquet de la Juventud de Acción Católica y Padres de Familia de El Prat la temporada 1945-1946. D'esquerra a dreta, a la fila de dalt, podem veure Puigventós I, Roig, Puigventós II, Pugés, Cos i Portillo. A baix, d'esquerra a dreta, Vilaplana, Gómez, Vicente i Sanahuja.



BALTASAR

MEDIADORES DE SEGUROS



BALTASAR

GRUPO ASESOR

SEGUROS

Avda. Virgen de Montserrat, 38
Tel. 370 02 99 - Fax. 370 06 06
08820 EL PRAT DE LLOBREGAT

SEGUROS DE:

- ❖ AUTOMOVILES
- ❖ HOGAR
- ❖ COMERCIO
- ❖ VIDA
- ❖ JUBILACION
- ❖ COMUNIDADES
- ❖ ENFERMEDAD
- ❖ ACCIDENTE
- ❖ SUBSIDIO RETIRADA CARNET
- ❖ RESPONSABILIDAD CIVIL

HORARIO:

Mañanas: de 8 h. a 2 h. - Tardes: de 4 h. a 9 h.

Avda. Virgen de Montserrat, 17
(Esquina Avda. Llibertad)
Tel. 478 56 34 - Fax. 370 06 06
08820 EL PRAT DE LLOBREGAT

ASESORAMIENTO Y GESTION:

- ❖ LABORAL
- ❖ FISCAL
- ❖ CONTABLE
- ❖ APERTURAS
- ❖ CONTRATOS ARRENDAMIENTO
- ❖ DECLARACIONES RENTA
- ❖ SEGUROS SOCIALES - I.V.A.

HORARIO:

Mañanas: de 9 h. a 1 h. - Tardes: de 4 h. a 8 h.

ASESORIA

Entrevista amb Fernando Cerdà Gaitán i Josep Monés Siñol., del Col·lectiu Roig-Verd-Violeta

«Ribó ha decebut els militants de base d'Iniciativa»

Sobre la crisi entre Iniciativa per Catalunya, que lidera Rafael Ribó, i l'Izquierda Unida de Julio Anguita encara no s'ha dit l'última paraula. Falta saber com afectarà aquesta decisió dins del nostre municipi, governat pel grup d'IC.

Per intentar aclarir aquests conceptes hem parlat amb dos històrics activistes polítics. Fernando Cerdà Gaitán és un reconegut sindicalista, i ha lluitat amb moviments obrers i socials des de fa molts anys. És membre del PSUC des de 1956.

Josep Monés Siñol ha estat membre d'aquest partit d'esqueres des de l'any 1968. També forma part del Comitè Local del PSUC i va pertànyer a l'equip de govern a les dues primeres legislatures, amb responsabilitats polítiques. Tots dos critiquen ara la política que ha dut a terme el líder d'Iniciativa per Catalunya, Rafael Ribó, i pertanyen a un corrent crític que s'ha agrupat dins el col·lectiu Roig-Verd-Violeta.

-Com s'ha arribat a aquesta situació de trencament?

-Ja fa anys que aquesta formació pateix un constant degoteig de militants que, desenganyats per la manera de fer política de Rafael Ribó i alguns dels que l'envolten s'han volgut desentendre de la coalició i s'han quedat a casa. Ribó no consulta els militants de base, no els escolta. Davant una situació de desacord, no intenta dialogar i consensuar postures, sinó que opta per vèncer tota oposició interna a la seva política. I aquesta crisi la pagarem tots els que ara per ara estem a IC. La situació és realment trista pel fet que es provoca una inevitable divisió que ens perjudica a tots per les tensions personals que això inevitablement comporta, per molt que s'intenti viure el divorci d'una manera civilitzada.

-El problema és, doncs, que les bases no s'han sentit identificades amb la política que s'ha dut a terme des de la cúpula de la coalició?

-Exacte. Molts militants han vist com no se'ls escoltava a l'hora de prendre decisions. Ribó no consulta a la base, perquè creu que aquesta és moldejable i amorfa. Molts dels nostres militants no han rebut la cultura que seria



Els històrics militants no veuen Rafael Ribó com el seu líder

desitjable per a tots els ciutadans, però tenen una gran sensibilitat i un gran olfacte. La base és generosa i confia en els seus dirigents, però no es deixa portar cap allà on no vol anar. Això ho té claríssim.

-Fa algunes setmanes entrevistàvem a aquestes pàgines a José Gómez Barriga, President Local d'IC a El Prat, i assegurava que la crisi entre IC i Izquierda Unida afectaria molt poc a El Prat. Estan vostès d'acord?

-És evident que d'una manera o altra ha afectat, i la prova és que a la nostra ciutat més de 90 militants ja han fet el pas i s'han allunyat de les postures de Ribó i de la cúpula d'IC a El Prat. La majoria dels que encara recolzen Ribó, no tots, estan vinculats a càrrecs polítics o sindicals. També hi ha un petit coixí de gent indecisa que se li gela la sang de pensar en una escissió. Amb una bona part d'aquests esperem retrobar-nos a més curt o llarg termini, però d'altres ja estan en el disparador i no variaran ni un milímetre la seva trajectòria. I es fotran segur, la gran bofetada a les properes eleccions.

-I quina és, en línies generals, la seva visió de la política que s'està duent a terme des de l'Ajuntament, governat per polítics que,

en la seva majoria, donen suport a Rafael Ribó?

-És evident que ideològicament, els que més pròxims estan a nosaltres encara són ells. Pel que fa referència a aquest consistori, hem de dir que es va consensuar des d'aquí, i que no ens mou res en contra d'ells ni de la seva tasca municipal, en línies generals. Però volem que quedi clar que també esperem d'ells, com a institució local, un tracte equiparable al que dispensin a qualsevol altre grup d'associats polítics, culturals o veïnals que hi hagi en la nostra població.

Ribó ha deixat de ser el nostre líder polític; és evident que no anem en la mateixa direcció»

-A quina conclusió han arribat després d'allò que hem vist a les eleccions de Galícia?

-El que ha succeït a Galícia podria haver estat una lliçó, que els catalans ja hauríem de tenir present després de la "Operació Roca". Però aquell fracàs no ha servit de res. Es diria que els representants d'IC, el nostre alcalde inclòs, van anar a Galícia a ajudar al PSOE a perdre el vot, tot i predicar allò de sumar i sumar.

Feia falta trencar amb IU per donar aquell espectacle? I a Catalunya passarà el mateix. Si una IC forta és un aliat interessant per el PSC-PSOE, ho és una IC amb un Ribó despulcat per les bases i enfrontat amb Izquierda Unida?

-Vostès ja no veuen Rafael Ribó com el seu líder?

-No, ens ha decebut i ha deixat d'èsser el nostre líder polític. Ens sentim ofesos per la congelació del PSUC i per les batalles que no són nostres contra la direcció visible d'IU i del PCE. El col·lectiu Roig-Verd-Violeta vol denunciar el canvi de rumb pel que han optat els dirigents d'IC sense haver consultat la base. És evident que no anem en la mateixa direcció.

NEUS MACÍAS

DECO HOGAR

- * SISTEMAS SERVICOLOR TITAN
- * GRAN EXPOSICION PARQUET Y MOQUETAS, CORCHO, PVC, ETC...
- * PAPELES PINTADOS, CENEFAS, Y ESTUCOS VENECIANOS
- * ALFOMBRAS, CORTINAS, LAMPARAS
- * HERRAMIENTAS, ALQUILER DE ANDAMIOS Y MAQUINARIA
- * TODA CLASE DE ELEMENTOS PARA LA DECORACION

C/ GAITER DEL LLOBREGAT, 97 -TEL. 478 75 18
EL PRAT DE LLOBREGAT (Junto a Crta. Marina)

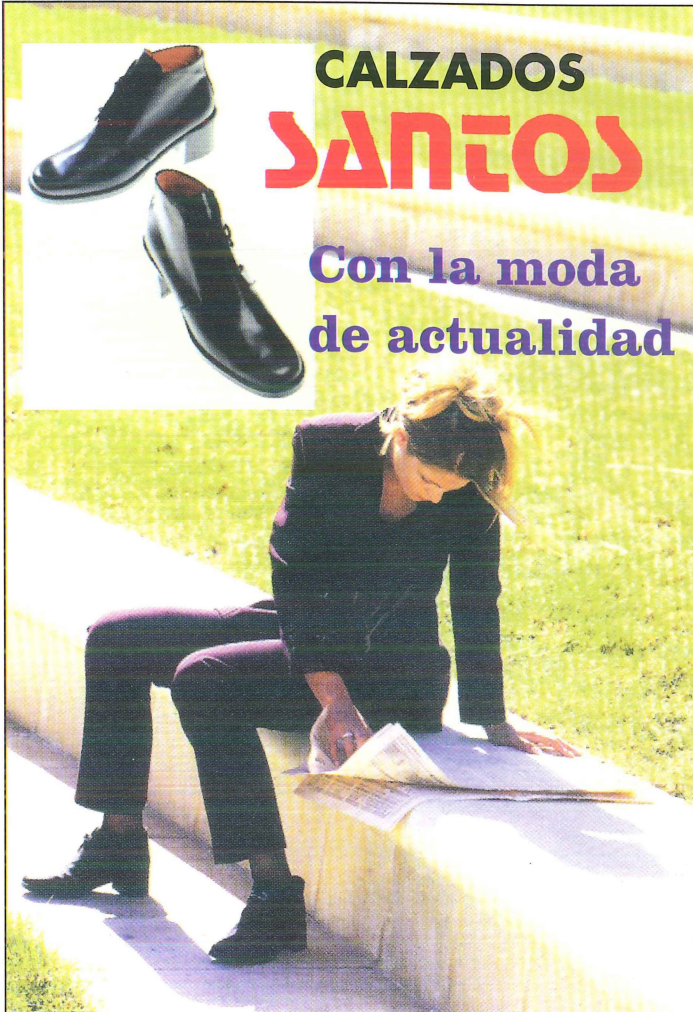

**CALZADOS
SANTOS**

Con la moda
de actualidad

OFI-PRAT

Avda. Verge de Montserrat, 52
Telèfon: 370 45 59
Fax: 478 38 89



- * Material d'oficina
- * Informàtica:
 - Consumibles
 - Mobiliari
- * Objectes de regal
- * Papereria
- * Servei diari a empreses

I ara també:

Distribuidor oficial OKI

OKI

People to People Technology

- * Impresores
- * Ordinadors
- * Fax
- * Fotocopiadores
- * Scanners



* Línia
de software
de SP Editores





PROMOCION '97

50% ENGAFAS
GRADUADAS

Pague la mitad por sus gafas graduadas en cualquier modelo y graduación
Es una promoción **única** que en El Prat sólo podrá encontrar en:

Av. Verge de Montserrat, 219-221, Tel.: 379 66 87
Av. Verge de Montserrat, 33 - 35, Tel.: 370 41 74
Av. Verge de Montserrat, 131, Tel.: 370 92 87
C/. Lleida, 110, Tel.: 478 36 13



ENVIOS
URBANOS, NACIONALES
E INTERNACIONALES



**Rapidez
al instante**

C/ Castella, 77-79 Bajos Izq.
08820 El Prat de Llobregat
(Barcelona)

Tel. 478 26 16
Fax: 478 36 89

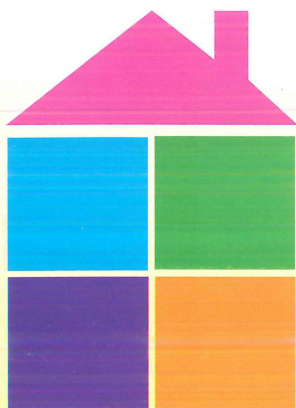



Si lo encuentra más barato le abonamos la diferencia.

Hiper Decoración

 **LINEA ANTIHUMEDAD:** Para cada problema una solución
(por capilaridad, por filtración, por condensación)

GARANTIZAMOS EL ÉXITO DE NUESTROS TRATAMIENTOS

 **LINEA AISLAMIENTOS:** Ahorre más del 30 % en su recibo de electricidad
con nuestros aislamientos térmicos

 **PARQUET FLOTANTE 2.990 ptas. m2** (garantía 6 años)

 **EXTENSA GAMA EN ALFOMBRAS Y MOQUETAS** a unos precios
sin competencia

 Elija ante más de 10.000 colores al instante  Financiamos su compra hasta 12 meses

Avda. Montserrat, 200
Tel. : 370 48 53

C/.Llobregat, 56
Tel. / Fax: 379 75 95

C/. Lleida, 100
Tel. / Fax: 370 49



FERSPRAT

SERVEI D' *Autocars*



NOVA ADREÇA

C/Vall d'Aran nº 14

Telèfon: 379 38 84 - Fax: 478 17 88

Adreça electrònica: fersprat@tande.com

P. i J. Puig, s.l.

ESPECIALISTES DEL PNEUMÀTIC
EQUILIBRATS
ALINEACIÓ DE DIRECCIÓ



Accés provisional

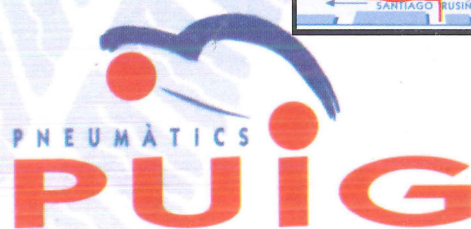
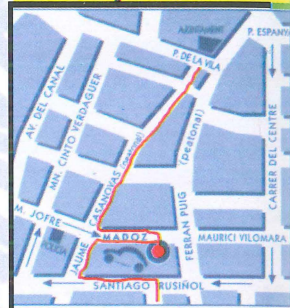

Madoz, 11, Telèfon: 379 13 98
El Prat de Llobregat

Madoz, 11 - 08820 El Prat de Llobregat
Tel. 379 13 98 - Fax. 379 13 98

Comercial Syra

A TOTS ENS AGRADARIA
TENIR UNA OBRA D'ART A CASA
ARA POTS FER REALITAT
AQUEST DESIG
COMPRI UNA FIGURA
LLADRÓ



Jaume Casanovas, 137
Telèfon: 379 31 44
El Prat de Llobregat



Sixto Martin Martin, natural de Canillas de Aceituno, Màlaga, solter i de 87 anys, morí al seu domicili el 19 d'octubre.

Teresa Castelltort Mas, natural d'Albalate de Cinca, Huesca, vídua de Saturnino Garro i de 85 anys, morí al seu domicili el 23 d'octubre.

Maria Torner Canal, natural d'Avià, Barcelona, esposa de Joan Burniol i de 68 anys, morí a l'hospital del Sagrat Cor el 23 d'octubre.

Ruben Espinosa Ortiz, natural de Trévez, Granada, vidu de Gracia Benita Gallegos i de 80 anys, morí a l'hospital de Sant Llorenç de Viladecans el 25 d'octubre.

Maria Leonor Braojos López, natural d'Orgiva, Granada, vídua de Miguel Torres i de 85 anys, morí al seu domicili el 26 d'octubre.

Juan José Díaz Bartomeu, natural de Melilla, solter i de 46 anys, morí d'accident a la carretera N II a la Panadella el 28 d'octubre.

Jaume Montané i Andreu, natural

d'El Prat, espòs d'Elena Planas i de 55 anys, morí a l'hospital de Bellvitge després d'una llarga malaltia cardíaca.

La nena **Ana Pérez Aragonés**, natural de Barcelona i de tan sols 2 anys d'edat, morí a l'hospital Sant Joan de Déu el 29 d'octubre.

Maria Vilà Enrich, natural d'Esplugues de Llobregat i vídua de Valentí Farrés, morí al seu domicili el 3 de novembre a l'edat de 81 anys.

Isabel Carrascosa García, natural de Fiñana, Almeria, vídua d'Emiliano López i de 91 anys, morí a l'hospital Duran i Reynals el 6 de novembre.

Lluís Font i Roca, natural de Masias de Roda, Barcelona, vidu de Conxita Fernández i de 78 anys, morí el 9 de novembre a l'hospital de Bellvitge.

Plácido Peña Ramírez, natural de Montalbo, Cuenca, vidu de Sagrario Lozano i de 89 anys, morí al seu domicili el 10 de novembre.

Antonia Sanfeliu Vilella, natural d'El Prat, vídua de Joaquim Garre i de 89 anys, morí al seu domicili el 10 de novembre.

Roberto Barriga Romero, natural de Barcelona, solter i de 22 anys, morí a l'hospital de Bellvitge el 10 de novembre.

Filomena Rebull Ardid, natural d'Amposta, Tarragona, vídua de Jaume Puig i de 83 anys, morí al seu domicili el 12 de novembre.

Encarnación Sánchez Rodríguez, natural de Montemolin, Badajoz, esposa de Miguel Angel Claver i de 54 anys, morí a Vallirana el 14 de novembre.

Roman Escuin Gil, natural d'El Prat, espòs de Montserrat Dorca i de 79 anys, morí a l'hospital de Bellvitge el 17 de novembre.

Niceto Serra Vidal, natural d'El Prat, solter de 85 anys i personatge molt popular al nostre poble, morí al 17 de novembre a la Residencia del carrer Penedès.

Filomena Rebull Ardid ha mort

La pratenca Filomena Rebull Ardid va morir a l'edat de 89 anys al seu domicili. Filomena era la mare del nostre bon amic Jaume Puig i àvia de Joan Puig, membre de la junta d'Amics d'El Prat.

Des d'aquestes planes de *Delta* volem fer arribar a en Jaume i a la seva germana Teresa, així com a tots els seus familiars, el nostre condol.

Agraïment

Els fills de la finada, Jaume i Teresa, així com els seus néts, agraeixen les mostres d'afecte i condol rebudes.



Ha mort Lluís Font i Roca

Lluís Font i Roca ens ha deixat a l'edat de 78 anys. Home pagès i descendent de la plana de Vic, Lluís formava part de la saga dels Font que va aterrar a El Prat fugint de les riuades del Ter, quan, agafant el bestiar que tenien aleshores, anaven cercant una terra on poder arrelar i créixer sense ensurts. Així doncs van anar a parar a les cases de pagès que hi havia en l'antic districte de l'albufera, entrant ja a formar part activa de la vida del nostre poble. Rebin els seus fills Lluís i Maribel, així com els seus néts, el nostre més sincer condol.



SARAI
Funeraria

C. RIBAS PARELLADA, 7 y 9
Tel. 379 75 04 El Prat de Llobregat

Mármoles Collserola

C. RIBAS PARELLADA, 8
Tel. 379 75 04 El Prat de Llobregat

Funerària d'El Prat

«SANT PERE I SANT PAU»

OFICINES: C/. Ignasi Iglesias, 41, bxos.

Telf. 478 08 31

Telf. nocturn 379 04 65

Ens deixa Antonia Sanfeliu Vilella

Antonia Sanfeliu Vilella, natural d'El Prat i vídua de Joaquim Garre, va morir a l'edat de 89 anys al seu domicili. Antonia, molt coneguda a El Prat per pertànyer a la saga de les "mianes", era la mare d'una única filla, la Victòria Garre, que en el seu moment va ser pubilla de Barcelona. *Delta* vol expressar des de les seves planes el més sentit condol a la seva filla Victòria i a la seva néta per tan sensible pèrdua.

Ha mort el popular *Niceto*

Niceto Serra Vidal, conegut popularment com *el Niceto*, tot un personatge de la història més recent del nostre poble, va morir a la residència del carrer Penedès als 85 anys. Rebi el seu únic germà, Sever, i els seus nebots el nostre condol.

Ha mort Eulàlia Marcè

Ens arriba la notícia de la mort de la nostra subscriptora Eulàlia Marcè i Marcè, i des d'aquestes planes *Delta* vol donar suport als seus familiars en aquests dolorosos moments.



Josep Esteve i Closas

27 de novembre de 1994

III Aniversari
de l'últim adéu d'un home bó, familiar i cristià. Els teus familiars no t'oblidem

Per Esqueles al **Delta**,
truqueu al
379 05 33



ASESORIA CARNIAGO

Sociedad Limitada

- * **Administrativa**
- * **Fiscal**
- * **Contable**
- * **Laboral**
- * **Seguros generales**

Ctra. Marina, 71 Bajos
Tel.(93) 370 62 68 - Fax (93) 370 77 11 EL PRAT DE LLOBREGAT

SOPHOS COMPUTER, S.L.



- VENTA Y REPARACION DE ORDENADORES
- SOFTWARE STANDAR Y A MEDIDA
- TODO TIPO DE PERIFERICOS
- ASESORAMIENTO TECNICO INFORMATICO
- CONSUMIBLES

Avda. Virgen de Montserrat, 175
08820 EL PRAT DE LLOBREGAT (Barcelona)
Teléfono y Fax: 370 71 00



MARMOLES CUTILLAS

**MARMOLES, PIEDRAS
Y GRANITOS**

PENEDÈS, 66
POL. IND. FONDO D'EN PEIXO

TELÉFONO: 370 15 14
FAX: 370 18 61
EL PRAT DE LLOBREGAT

MARFRED, S.L.



**MAQUINÀRIA
ALIMENTACIÓ I HOSTELERIA
INSTAL·LACIONS i REPARACIONS
FRED INDUSTRIAL
AIRE CONDICIONAT
HUMIDIFICACIÓ**

Exp. i Vendes: Maurici Vilomara, 6
Taller: Maurici Vilomara, 8
Tel.: i Fax: 370 31 37

EL PRAT DE LLOBREGAT



C/ Lo Gaiter del Llobregat, 72-74 Bajos Local 2
Tel./ Fax 370 29 11
08820 EL PRAT DE LLOBREGAT

- * PINTURA INDUSTRIAL
- * DECORATIVA
- * REFORMAS
COMUNITARIAS
- * FACHADAS



MUDANZAS L.A. BERMEJO

Especialidades en:

- * TRANSPORTES
 - * MUDANZAS
 - * MONTAJE Y DESMONTAJE DE MUEBLES
 - * DESALOJO DE PISOS Y LOCALES
 - * PRECIOS ECONOMICOS
- C/. Urgell, 19 1º 1ª. Tel.: 370 11 97 / 379 22 97



Piera, Asesorías y Servicios

ASESORAMIENTO INTEGRAL

Laboral, Fiscal, Contable y Financiero

Avda. Verge de Montserrat, 114, 1er. 1ª.
Telèfon: 379 57 04 - 379 56 62 - 379 57 53 FAX: 370 05 60
Apartat de Correos, 97 - 08820 EL PRAT DE LLOBREGAT



EXCLUSIVAS

MOBLIDECOR símbolo de calidad y seriedad. Pídanos información y compare. Le decoraremos su hogar con modelos exclusivos a medida

Castilla, 10 - Tel. 379 57 99
EL PRAT DE LLOBREGAT (Barcelona)



DECORACION

Para la decoración de su vivienda no dude en buscar el servicio más profesional, lo tiene muy cerca de usted. Studio Mobel su garantía

J. Casanovas, 114-116 - Tel. 379 18 25
EL PRAT DE LLOBREGAT (Barcelona)

Grupo Seda. Celebración del Consejo de Administración

Últimas medidas del plan estratégico: impulso a la química

El Consejo de Administración de La Seda de Barcelona que preside Rafael Español, ha aprobado una serie de medidas contenidas en el Plan Estratégico para aumentar el peso del negocio desarrollado en el sector químico con respecto a la actividad textil.

En este contexto, se ha aprobado la venta del 50% de Poliseda que mantenía La Seda de Barcelona a un grupo inversor encabezado por la empresa holandesa Merido Fibers B.V.

Además el Consejo, a expensas de la ratificación de la Junta de Accionistas, ha acordado iniciar los trámites para la fusión por absorción de Industrias Asociadas (IQA) por La Seda de Barcelona. Con esta operación los fondos propios de La Seda de Barcelona aumentarían en más de 2.100 millones de pesetas.

Es de destacar que hoy en la planta de IQA (Tarragona) se ha iniciado la producción de EPA (Ácido Eicosapentanoico) y DHA (Ácido Decosahexanoico). La comercialización de estos productos la realiza la empresa alemana KD Pharma y sus aplicaciones se en-



Rafael Español, presidente del Grupo Seda

marcan en sectores farmacéuticos y en el sector alimentario.

Se ha aprobado el nombramiento de Joan Majó, ex-ministro de Industria, como vicepresidente

de La Seda de Barcelona, en sustitución de Francisco Moreno Roves, quien ha renunciado a su cargo al estar incorporado al Grupo inversor adquiriente de Poliseda y

ser presidente de la misma.

Asimismo Jacinto Soler Padró ha sido nombrado miembro del Consejo de Administración en sustitución de Pedro Engel, quien se incorporará a su vez al Consejo de Viscosedá.

El Consejo ha rectificado un ambicioso Plan Estratégico y de inversiones para Viscosedá. El conjunto de inversiones está valorado en más de 3.000 millones de pesetas y la mayor parte de ellas se destinarán en convertir en continuo el proceso de hilatura de rayón. Con el objetivo de mejorar la productividad para hacer frente a la situación del mercado, estas inversiones se complementarán con una reestructuración de plantilla. Con este objetivo ha sido presentado a la Autoridad Laboral un expediente que afecta a 207 personas, de las que 108 estaban ya incluidas en un plan anterior presentado hace unos meses.

La Dirección de la compañía no obstante, deja la puerta abierta a la posible recolocación parcial del personal de Viscosedá en alguna otra planta del Grupo sita en El Prat de Llobregat.

Entra en funcionamiento la nueva planta de producción PET de Catalana de Polímers

Las nuevas instalaciones finalizadas en un tiempo récord de 21 meses, ocupan una superficie de 7.000 m² y dotarán a Catalana de Polímers de una capacidad de polimerización de 85.000 Tn/año.

A partir del próximo lunes día 20, la Planta en pleno régimen de funcionamiento estará produciendo 4.500 Tn/mes de PET.

Ello significará para Catalana de Polímers poder atender la importante cartera de pedidos, consolidar su presencia en el mercado europeo, en el que este año se ha vendido más de 5.000 Tn. y acometer una importante reducción de costes.

La inversión total ha ascendido a más de 6.000 millones de pesetas.

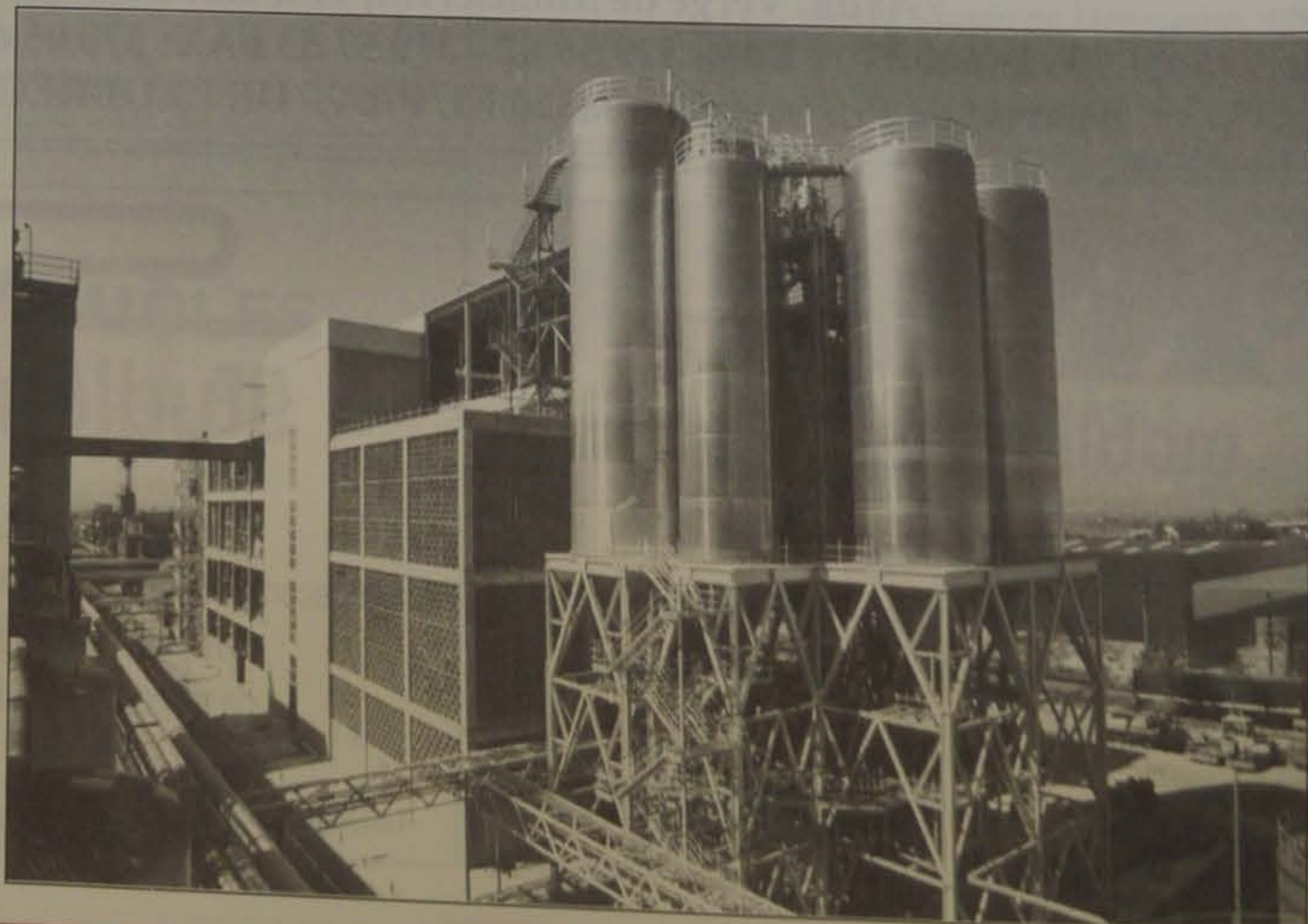

Nueva planta de producción de Polímero Pet

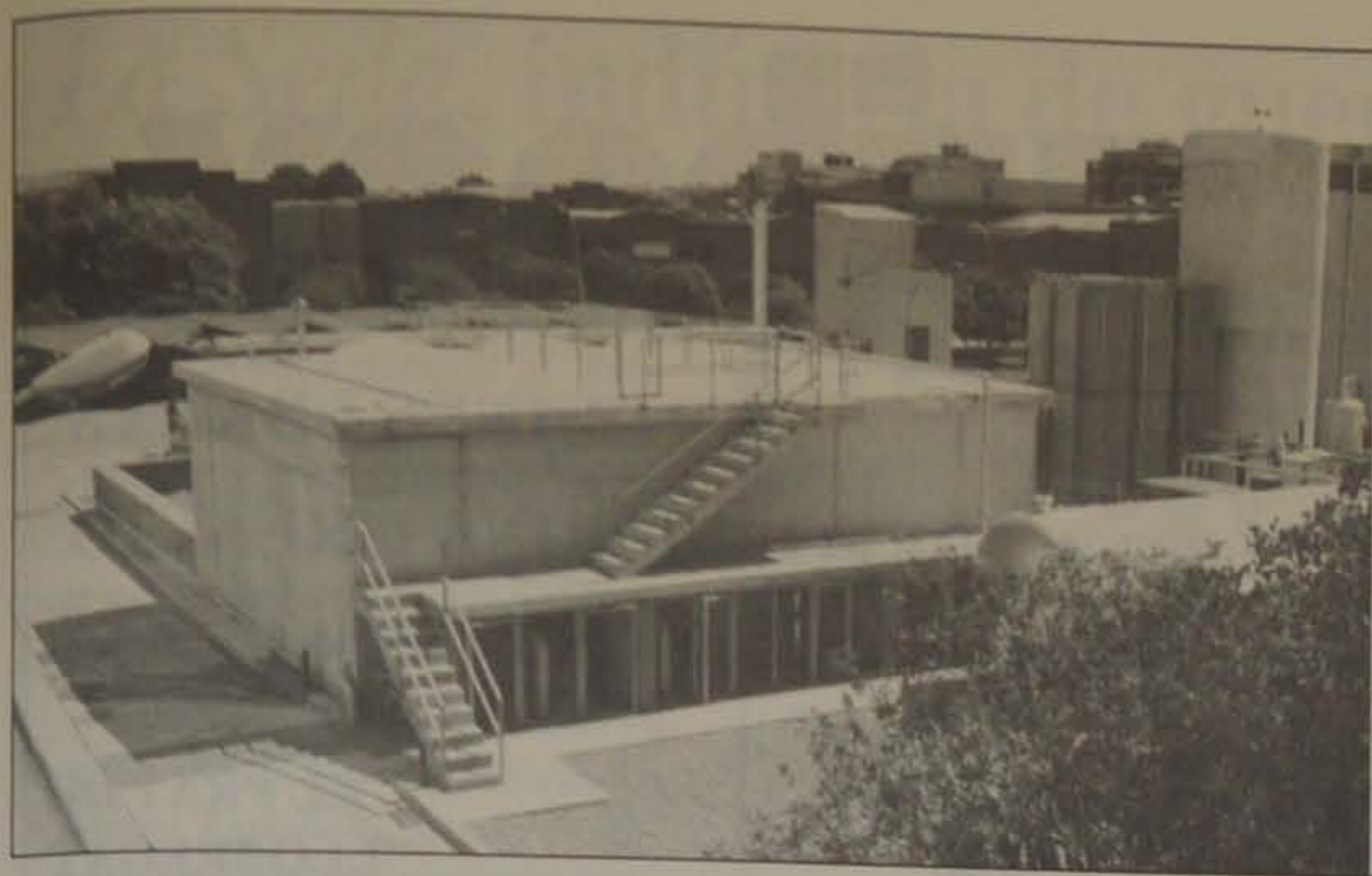

Nueva depuradora en Catalana de Polímers

Catalana de Polímers, dentro del plan de minimización de los vectores medioambientales, ha puesto en marcha una nueva depuradora de aguas residuales en su planta de El Prat, que situará sus residuos por debajo de los límites incluidos en el Reglamento del Dominio Pú-

blico Hidráulico. La inversión total es de 170 millones de pesetas. El coste de funcionamiento de la depuradora es de unos 25 millones de ptas./año. El control de la depuradora se realizará mediante un Sistema de Control Distribuidor (DGS) por ordenador.



Joan Majó nuevo vicepresidente de La Seda

Joan Majó, ex-ministro de Industria, ha sido nombrado vicepresidente de La Seda de Barcelona. Este nombramiento de Majó se enmarca en la

nueva distribución de funciones que exige las medidas contenidas en el Plan Estratégico, diseñado por el equipo de Rafael Español.

Servicio de limpieza

Consulta

Soy propietario de un pequeño hotel, y hasta la presente fecha vengo ocupando a dos trabajadores fijos en la actividad de limpieza, plancha y lavandería de todo lo concerniente a los servicios que ofrezco. Como dicha actividad no me es rentable, deseo contratar los servicios de alguna empresa especializada para que me haga dichos trabajos.

¿Si decido contratar esta empresa especializada externa, le puedo traspasar los trabajadores

propios que tienen asignadas estas tareas?

Respuesta

Si lo que Ud. intenta es traspasar un servicio que hasta la fecha le era propio a la actividad que desarrolla, ha de tener en cuenta que, en el supuesto de que tal transmisión no verse sobre una unidad productiva autónoma de la misma, como elemento objetivo del negocio, como al parecer es su caso, pues, para que se de la misma debe suponer la existencia de, independientemente de dicha transmisión, también de elementos patrimoniales, como vehículos, maquinaria etcétera, personales y organizativos susceptibles de explotación autónoma e independiente por parte del nuevo titular. Y por lo que

me explica, dicho servicio carece de estos elementos para el desarrollo de una actividad, con sustantividad propia, separada de las de su empresa, de la que Ud. es propietario, y más bien al contrario, se encuentra entremezclado e interdependiente respecto al resto de servicios ofrecidos, por lo que no puede configurarse como una unidad productiva autónoma. Por lo expuesto no se puede estimar válida dicha cesión de trabajadores y, en consecuencia, la misma sería declarada como nula por la jurisdicción laboral competente. En todo caso, sólo sería correcta dicha transmisión si obtuviera el consentimiento de los trabajadores afectados, o bien, y de acuerdo con el artículo 52 del Estatuto de

Consultorio Laboral

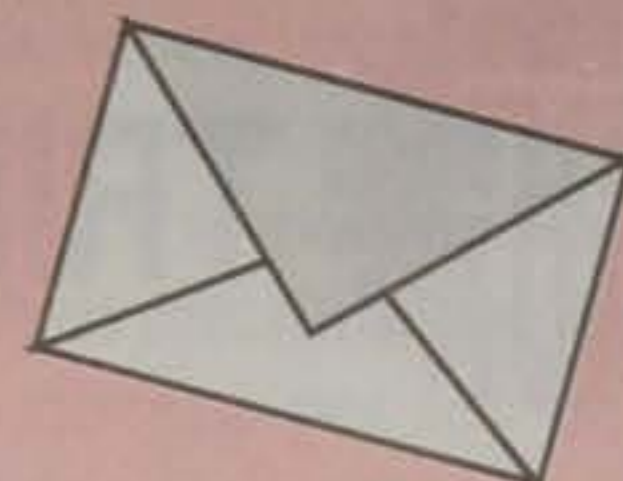

Rafael Ruiz-Ruano Sicilia
Graduado Social

los Trabajadores, en el caso de que la empresa reuniera los requisitos que el mismo exige, y procediera a la amortización de dichos puestos de trabajo.



ADMINISTRADOR DE FINQUES

Asesoría ASTELA

LABORAL - FISCAL - CONTABLE - ADM. FINCAS - SEGUROS



LABORAL

• Juzgados de lo Social • S.M.A.C. (Conciliaciones) • Alta Empresas en Seguridad Social • Seguros Sociales • Nóminas • Contratos Trabajo • Autónomos • Pensiones • Inspección Trabajo

FISCAL

• I.A.E. - I.V.A. • Declaraciones de Renta • Impuesto Sociedades • Contabilidades • Constitución y Legalización de Sociedades y Cooperativas • Cuentas Anuales y Registro Mercantil

SEGUROS

• Vehículos • Multiriesgos Hogar • Multiriesgo comercio • Comunidades • Vida • Planes de pensiones • Enfermedad • Accidentes • Incendio

ADMINISTRACION DE FINCAS

• Administración de Comunidades, pisos y locales • Alquiler pisos y locales • Traspasos locales de negocio • Contratos arrendamiento • Tramitación cédulas de habitabilidad • Informes registro de la propiedad

Francesc Balcells, 10 (entrada por c. Lleida) - Tel. 379 59 99. Fax 478 81 07 - Prat de Llobregat



GRUP 3 ASSESSORS

Gabinet comptable, fiscal i laboral

ADMINISTRACIÓ I GESTIÓ DE PERSONAL

Nòmines i Assegurances Socials
Contractació
Selecció de personal

ÀREA MERCANTIL

Tramitació Constitució de Societats

ORGANITZACIÓ I PLANIFICACIÓ COMPTABLE

Comptabilitat de Societats

GESTIÓ I LIQUIDACIÓ D'IMPOSTOS

Impost de Societats

Impost sobre la Renda i Patrimoni

I.V.A.

Successions i Donacions

Transmissions Patrimonials

OFICINES AL CARRER CASTELLA n°9, - Telf. Fax: 379 85 66

cuibany

CUINES I BANYS

CADA REFORMA UNA CREACIÓ

Moquetes, parquets i paviments plàstics

Coronel Sanfeliu, 34

Telèfon 379 52 48

EL PRAT DE

LLOBREGAT

SERVICIO DE GRUAS MOVILES



Plaza Constitució, bjos. 1ª Tel. 379 82 81 - Mòvil 908 14 38 08 - 08820 PRAT DE LLOBREGAT



SISTEMES INFORMÀTICS



ORDINADORS PERSONALS HARDWARE SOFTWARE

Major, 10 - Tel. 478 37 69 - Fax 478 55 72
08820 EL PRAT DE LLOBREGAT

DESIGN: A.J.F. GRAPHICS - TEL. 370 85 76



TRIF TORRENTS® S.L.

Construcciones metálicas Puertas - Automatismos Cerrajería

Lloret de Mar, 9
Teléfono 379 40 95
Fax 379 31 18

EL PRAT DE LLOBREGAT

FLORISTERIA El Trèbol



- * Ramos de Novia
- * Centros Florales
- * Ramos variados
- * Coronas - Cojines
- * Flores para difuntos

C/ LÉRIDA, 114
☎ 370 34 00

08820 EL PRAT DE LLOBREGAT
(Barcelona)

SERVICIO OFICIAL

TALLERES J. GARCÍA



CITROËN



SERVICIO DE GRUA PERMANENTE

Catalunya, 59-61 EL PRAT DE LLOBREGAT

Teléfonos: 379 16 55 - 379 32 23

La Seda, indústria de guerra al servei de la República

Arran l'aixecament militar de juliol de 1936, les fàbriques pratenques seguint la tònica general al Baix Llobregat i Catalunya, van quedar afectades per la nova situació política, cosa que va alterar substancialment la seva organització i funcionament.

En produir-se la rebel·lió el 19 de juliol de 1936 a Barcelona, *La Papelera Española* estava ja aturada degut a la llarga vaga que patia. Per altra part *La Seda de Barcelona* immediatament va paraitzar la seva activitat productiva, i els directius i tècnics de nacionalitat holandesa van ser repatriats.

El reinici de l'activitat productiva ve lligada als esdeveniments polítics. El dia 21 de juliol de 1936 es constituïa a El Prat el "Comité Local de Milícies Antifeixistes", el qual substituïa en matèria d'ordre públic l'Ajuntament republicà (1).

El citat comitè, que en aquells moments era l'"amo i senyor" d'El Prat, va acordar que el dia 23 de juliol es normalitzés l'activitat productiva a les fàbriques i al camp. La direcció dels centres productius va ser ocupada pels sindicalistes de la CNT i la UGT, amb predomini del primer, tot iniciant-se processos de col·lectivització. Al aplicar-se el Decret de 23 d'octubre de 1936 de la Generalitat de Catalunya (2), la fàbrica de *La Papelera Española* és oficialment col·lectivitzada, i *La Seda*, per ser de capital majoritàriament estranger, va ser intervinguda i administrada per un delegat de la Generalitat i un Comitè de Control ocupat per membres dels citats sindicats (3).

De moment no hi van haver problemes insalvables en les citades fàbriques, es disposava de suficients reserves de matèries primeres i de carbó per funcionar varies setmanes, però després van començar a mancar les matèries primeres, sobretot la pasta de paper a *La Papelera Española*, que aleshores s'importava majoritàriament dels Països Escandinaus (4).

Reorganitzant l'exèrcit popular de la República, es va iniciar en les principals indústries de Catalunya la fabricació de materials de guerra. Aquest servei estava organitzat per la Generalitat de Catalunya i dirigit pel que havia estat conseller d'aquesta institució, Josep Tarradellas. La construcció de



Els carrets per portar metralladores i altre material de guerra va ser fabricat a la La Seda durant la Guerra Civil

material de guerra a El Prat es va centralitzar als tallers de *La Seda*, fàbrica que va deixar de produir *rayon* al cap de sis mesos d'iniciat el conflicte bèl·lic, per dedicar-se exclusivament a la citada tasca productiva.

Primerament, però, es va iniciar un període de proves i assaigs, mentre la fàbrica encara estava produint *rayon*. En una segona etapa es va iniciar la preparació d'utilitatges especials, per instal·lar la maquinària, en especial els torns, per tal de poder treballar en sèrie (5). Iniciada la producció de material de guerra a La Seda, "...alguns operaris de *La Papelera* fóren transferits als tallers de la veïna fàbrica a fi de contribuir a les tasques productives" (6).

Al llarg de la guerra, i degut a les successives incorporacions dels joves obrers a l'exèrcit republicà, les plantilles de les fàbriques es van anar reduint, augmentant significativament la proporció de dones treballadores. Aquestes, progressivament van participar en les tasques productives, fins i tot algunes d'elles treballaven als torns, i sobretot cuidaven de les tasques auxiliars i de transport intern (7).

La producció de material de guerra a El Prat va durar fins poques setmanes abans d'entrar els nacionals, el gener de 1939. En un comunicat del "Comité de La Seda" de data 12 de novembre de 1938, a l'Ajuntament d'El Prat,

s'afirma que es construïa material de guerra i es temia que la citada fàbrica podia ser objectiu militar (8). Entre els materials que es produïen a *La Seda*, cal citar els tubs de morters del 50, també se'n van fabricar després del 81, projectils d'artilleria, concretament obúsos del 9,5, llançabombes i material auxiliar entre les quals carrets per portar metralladores i dipòsits per transportar aigua (9).

En els tallers de *La Seda* es realitzava, en el cas dels projectils, una part del procés productiu; preferentment es mecanitzaven les peces, partint de prefabricats que procedien d'una important foneria de Gavà. Després del procés de mecanització dels projectils, de l'ajustament de l'anell de coure i passar els corresponents controls de qualitat (equilibrat), se'ls enviava tot seguit a una indústria situada a l'Hospitalet, on se'ls col·locava l'espoleta (10).

Segons ens ha explicat en Vicenç Pérez Ibiricu, un dels mecànics que hi treballava, les operacions de mecanització estaven organitzades en grups de treball a tres torns continus, amb la qual cosa s'optimitzava al màxim la utilització de la maquinària, particularment els torns, maquinàries majoritàriament emprades en la mecanització dels morters i dels projectils. El personal que anava de torn de dia, era el que es dedicava a la construcció dels carrets per a les metralladores, treball al que es

va dedicar només uns mesos, i els dipòsits d'aigua. Aquests darrers es fabricaven al taller de Caldereria de la mateixa fàbrica, on es procedia també a la soldadura de les peces.

Cada grup de treball a torn estava dirigit per un encarregat (C. Yagüe, Torrens, Gracia). Aquests grups de treball disposaven, cada un d'ells, d'un o dos mecànics experimentats, que cuidaven especialment de tots aquells treballs que necessitaven d'un elevat grau d'especialització, preparació de les eines, etc.; entre aquests cal citar a A. Armalé, A. Rodríguez, V. Pérez, B. Ortiz i Lázaro. Cal significar, a favor de la vàlua professional d'aquests mecànics que, després de la guerra, la direcció de *La Seda* els nomenà progressivament encarregats del Servei Tècnic. Aquests operaris disposaven d'un carnet que els acreditava com que pertanyien al "Servei d'Indústries de Guerra" (11).

Val a dir que per facilitar la mecanització dels obúsos, que va ser la producció en la que es va especialitzar la citada fàbrica, es van importar de Rússia, Polònia i Iugoslàvia, etc. peces de material dur, que després es conexerien per WIDIA. La importància i qualitat del treball afectuat a *La Seda*, va ser reconegut per les autoritats republicanes, i se'ns ha dit que aquesta indústria fins i tot va ser visitada per una Comissió enviada pel Govern Soviètic (12).

JOSEP FERRET PUJOL

NOTES:

- 1) Ple municipal del 6-8-1936, Llibre d'Actes de 1936 (A.H.M.P.)
- 2) SANTACANA i altres; "Col·lectivitzacions al Baix Llobregat". Centre d'Estudis Comarcals del Baix Llobregat".
- 3) BERIAIN AZQUETA, D.: "Prat de Llobregat, ayer: Un pueblo sin Estado".
- 4) BERIAIN, op. cit.
- 5) Dades facilitades pel aleshores mecànic Vicenç Pérez i Ibiricu
- 6) FERRET PUJOL, J.: "L'aportació d'El Prat a les indústries de guerra de la República a Catalunya", DELTA n° 53, gener 1983.
- 7) Dades facilitades per diferents mecànics i fills de les dones que hi treballaren.
- 8) Ref. XIV. Any 1937-1938 (A.H.M.P.)
- 9) a 12) Informació per V. Pérez.

Minutas para:

- Bodas
- Banquetes
- Primeras Comuniones
- Bautizos
- Convenciones
- Comidas de trabajo

Todo lo que necesita un banquete para distinguirse y personalizarse

C/ Maurici Vilomara, 22

TEL. 370 57 10
EL PRAT DE LLOBREGAT



LLOGUER MAGATZEM

300 M2

C/. Pau Casals, 27

PREU A CONVENIR
TELÈFON: 379 89 67
Sra. Carreter

berón's

LENCERIA PARA LA CASA Y CORTINAS

Jaume Casanovas, 105
Tel. 379 15 26

EL PRAT DE LLOBREGAT

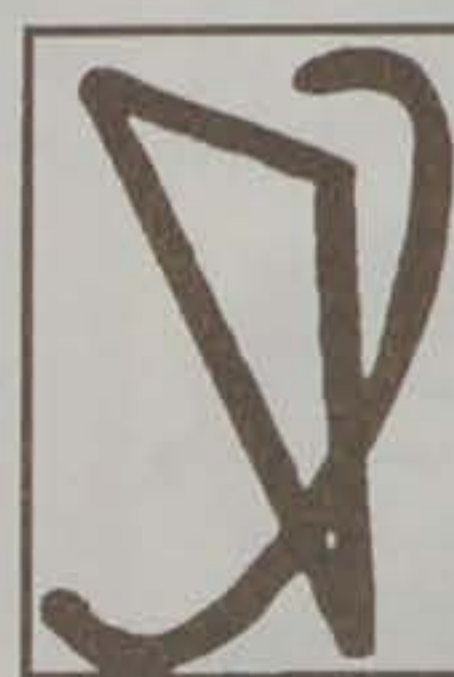

CUIBEL

Av. Montserrat, 61
Tel.: 370 78 03
08820
EL PRAT DE LLOBREGAT

expert

Competents i Competitius



ANTONIO SAIZ GARCIA

Agente de Seguros, Registro nº 2.211

EN EL PRAT DE LLOBREGAT



C/ Coronel Sanfeliu
Nº 90

Tels: 478 46 66
478 04 20

- SEGUROS
- HOGAR
- AUTOMOVILES
- COMERCIO
- VIDA
- JUBILACION
- COMUNIDADES
- RESPONSABILIDAD CIVIL

Ctra. de la Marina,
102-104
Tel. 478 82 07



- SEGUROS
- HOGAR
- AUTOMOVILES
- COMERCIO
- VIDA
- JUBILACION
- COMUNIDADES
- RESPONSABILIDAD CIVIL



Talleres SAIZ, S.L.

MONTAJE DE CRISTALES
NACIONAL - IMPORTACION

- Reparación de automóviles
- Planchistería y pintura
- Secado al horno
- Colocación inmediata de cristales
- Presupuestos

Ignasi Iglesias, 170 - Tel. 379 96 55 EL PRAT DE LLOBREGAT

Francisco Salvide, un pratense en Argentina

Tiene el dulce acento argentino, y aunque su timbre no delata su origen pratense, su mente aún recuerda los años vividos en nuestra ciudad. La vida de Francisco Salvide, que ahora vive en la ciudad de Escobar, cerca de Buenos Aires, es para escribir un libro.

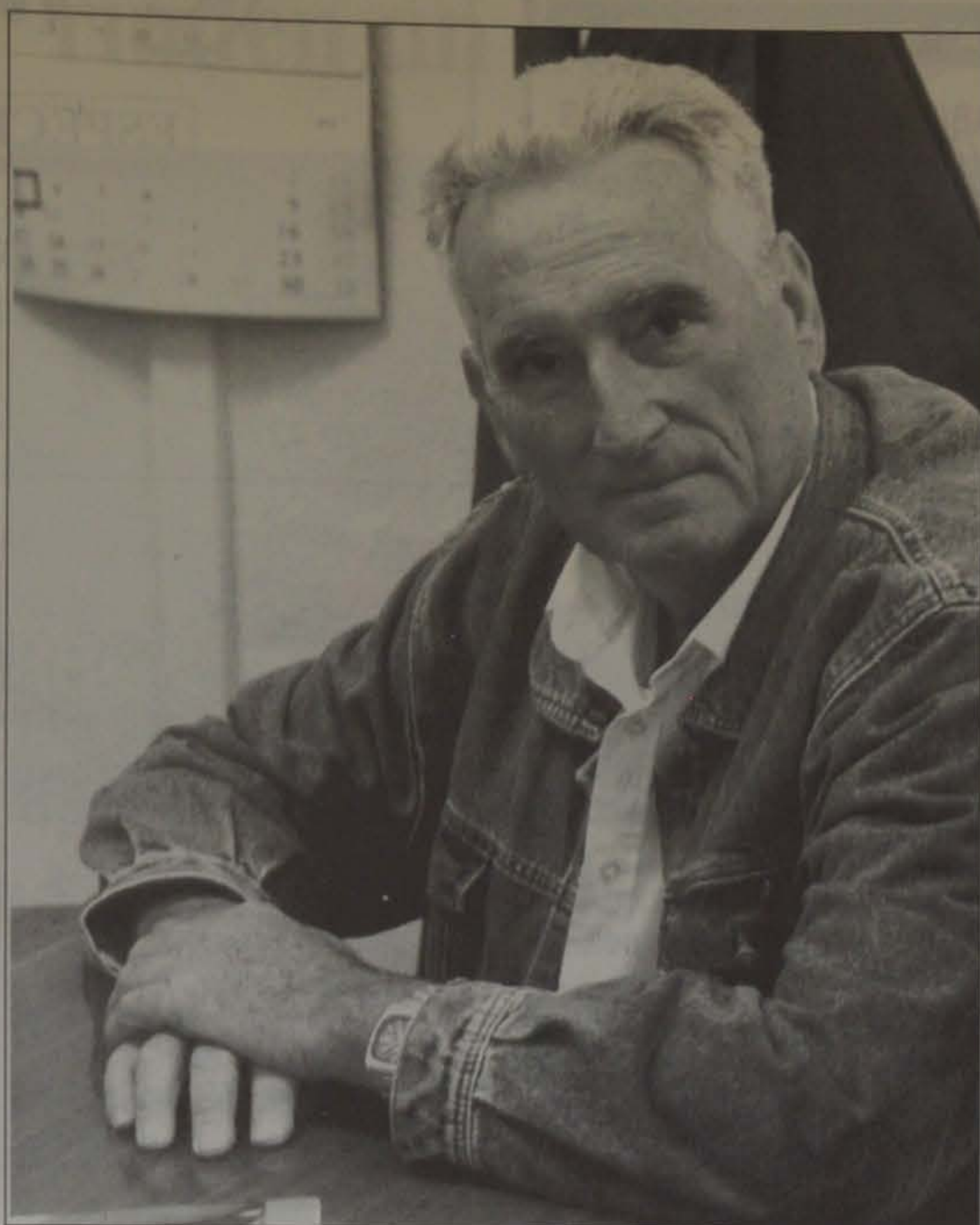

Francisco vuelve en cuanto puede a visitar a su familia en El Prat

La familia de nuestro protagonista procedía de Navarra. Sus abuelos emigraron desde el norte, atraídos por la riqueza económica de las industrias que ya empezaban a instalarse en nuestra ciudad, y su padre, también llamado Francisco, comenzó a trabajar en La Papelera Española. Aquí conoció a Ignacia Marcilla, la que sería su mujer. Luego nació el pequeño Francisco, en el número 11 de la calle Ignasi Iglesias, un 18 de mayo de 1932. Sólo cuatro años después comenzó la guerra, y el padre de Francisco, anarquista convencido, se fue a luchar por sus ideas republicanas. Tras la contienda militar, Francisco vio cómo su padre se exiliaba a Francia. Allí, lejos de su familia, trabajó en tareas del campo, y también en el ferrocarril. Su activismo político le llevó a colaborar con la resistencia en la Segunda Guerra Mundial.

No fueron fáciles para Francisco los años que vivió en El Prat. "Apenas veía a mi madre, y durante mucho tiempo viví con unos tíos y unos primos. Yo los consideraba como mis padres y mis hermanos".

El contacto con su padre se limitó a unas pocas cartas, en su mayoría censuradas, e incluso firmadas con seudónimo. "En una ocasión, pude visitarlo en la frontera de Navarra con Francia, y en todo momento, incluso durante el camino de vuelta, estuve vigilado por policías camuflados".

Su vida en El Prat la recuerda alrededor del casco antiguo: la Plaça de la Vila, la Rambla... Francisco Salvide acudió al colegio San José de Calasanz, era un buen estudiante muy aficionado al dibujo. "No olvidaré nunca los castigos que tuve que recibir por hacer caricaturas de mis compañeros de clase. Incluso llegué a colaborar como ilustrador en una revista que hacíamos entre los amigos".

Pero las condiciones económi-

cas de su familia no le permitieron seguir estudiando, y a los 14 años tuvo que ponerse a trabajar en una carpintería de la Rambla, a cargo de José Rossell.

Hacia el nuevo continente

Su padre viajó a Génova, y desde allí se embarcó rumbo a Argentina. En el país sudamericano pensaba reunirse con su mujer y su hijo. "Así que tuve que marchar de El Prat a los 19 años, dejando aquí a los que yo consideraba mis padres aunque en realidad eran mis tíos, y a todos los amigos. Me costó

muchísimo irme, pero no tuve más remedio". El viaje hasta Argentina duró 21 días, en la tercera clase del buque. Allí estaban amontonados, sin aire casi para respirar y durmiendo en literas. Francisco recuerda que, durante esos 21 días los responsables del barco hacían pruebas de salvamento con un muñeco, al que echaban al agua. Nunca consiguieron rescatarlo, siempre se hundió. "Eso nos hacía pensar qué pasaría con nosotros en caso de que el buque se fuera a pique". El barco realizó una parada en Dakar, y allí Francisco conoció al cocinero español de un barco de ban-



dera americana. El cocinero le regaló mantequilla, y Francisco puso mucho esmero en guardarla en un sitio seguro, donde ningún compañero de camarote pudiera encontrarla. "Pero en el momento de la verdad ni siquiera yo la encontré, porque se me derritió".

Deshilando recuerdos

La familia se reencontró en Buenos Aires, pero permaneció pocos días allí. Francisco y sus padres viajaron a un pueblo a 40 kilómetros de la capital argentina, llamado Ingeniero Maschwitz. Francisco empezó a trabajar de carpintero, pero le costó muchísimo adaptarse a la forma de vida argentina. Incluso llegó a pensar en volver a España, pero hubo un motivo que le hizo quedarse: Irma Beatriz Quírico, la que hoy es su mujer. Cuando se casaron, fueron a vivir a Escobar, y allí Francisco instaló su propio taller de carpintería.

Hoy Francisco afirma que su vida ya la tiene hecha en Argentina, "pero extraño el mar". Allí se consuela con el Río de la Plata. También visita de vez en cuando El Prat, porque afirma que "la tierra siempre le tira a uno" y vuelve para ver a la familia que queda.

Su mujer, Irma, ha sido la memoria de la vida de este hombre, pero especialmente de la de su padre. Fascinada por las aventuras reales del padre de Francisco, Irma escribió un libro, "Deshilando recuerdos", donde recoge la historia de su suegro.

De este modo nuestro protagonista pudo conocer mucho más a aquel hombre que durante muchos años fue sólo un nombre y un recuerdo.

NEUS MACÍAS

Su activismo político le llevó a colaborar con la resistencia en la Segunda Guerra Mundial

«Tuve que marchar de El Prat a los 19 años. Me costó muchísimo irme»



CONSTRUCCIONES PITARCH

PENEDES, 119 - EL PRAT DE LLOBREGAT

OBRAS, REHABILITACION Y REFORMAS

- VIVIENDAS, LOCALES Y OFICINAS
- COCINAS Y BAÑOS
- FACHADAS, VESTIBULOS, ESCALERAS, BAJANTES
- ALBAÑALES, CUBIERTAS, ETC.
- IMPERMEABILIZACION DE TERRADOS
- REHABILITACIONES CON ALUMINOSIS
- TRATAMIENTO DE GRIETAS Y HUMEDADES

Presupuestos sin compromiso - Tel. 379 36 43



ESPECIALIDAD

Jamón Ibérico
Bacalao - Anchoas - Pulpo

Primer de Maig, 12
Tel. 379 43 59

EL PRAT DE LLOBREGAT



AGENCIA DE TRANSPORTE SALVADOR, S.L.

ESPECIALITAT EN:

Camions grua i transports en
general per a tota la Unió Europea

Polígon Industrial Can Estruc
C/ Lo Gaiter del Llobregat, 129
EL PRAT DE LLOBREGAT
Fax: (93) 370 70 56

Tels.: (93) 379 40 06
(93) 379 21 18
(Part.)(93) 370 73 88



PROBARCO, S.L.

MATERIAL DE CONSTRUCCION

Muebles de cocina,
baño, sanitarios y
grifería

Federico Soler, 81-83
08820 El Prat de Llobregat Telèfono: 370 81 83



MUSICA DEL MOMENTO EN:

- COMPACT DISC
- CASSETTES
- COMPLEMENTOS Y ACCESORIOS MUSICALES
- CINTAS DE AUDIO Y VIDEO

Avda. del Canal, 172-174 - Tel. 478 46 05
08820 EL PRAT D LLOBREGAT



CLINICA DENTAL

Atención especializada en:

- CIRUGIA MAXILOFACIAL
- ODONTOLOGIA ESTETICA
- PROTESIS
- ORTODONCIA
- ODONTOLOGIA INFANTIL
- ENDODONCIA
- TRATAMIENTO DE ENCIAS
- BLANQUEAMIENTO DE DIENTES

Avd. Virgen de Montserrat, 99, 2º, 3º EL PRAT



370 33 06

EL RETIRO BAR

Comidas y tapas variadas

Especialidad Cabrito y Conejo al Ajillo

Passatge Girona s/n - Tel. 379 95 06



Ferram

Fusteria i decoració

Ferram, s.a.
Ignasi Iglesias, 4
08820 EL PRAT DE LLOBREGAT
Telèfon: (93) 379 03 64
Telefax: (93) 478 09 53

Los amigos del fallecido Joaquim Forés le rinden un homenaje

Si hubo tres pasiones que definieron a Joaquim Forés fueron la música, su familia y sus amigos. Las tres estuvieron presentes en el acto de homenaje que se le ofreció el 17 de octubre en el Artesano.

Las puertas de la sala pequeña se abrieron alrededor de las once de la noche. Las personas que acudieron al homenaje, que fueron unas sesenta, pudieron contemplar entonces, mientras iban pasando, su interior.

Las paredes estaban decoradas con seda roja, y de ellas colgaban dos fotos de Joaquim. Alrededor de la sala, sillas y varios sofás de terciopelo de vistosos colores. En el centro de la sala, varias mesas con comida y bebida. En la ancha pared del fondo, una pantalla y un televisor, reproduciendo imágenes de Irresponsables y Ataraxia, grupos de los que Joaquim formó parte.

Y en el aire, la música que pa-



recía querer brotar de su guitarra, expuesta bajo un foco junto a la pantalla. Un ambiente de música y color para el recuerdo, para el homenaje a un amigo, una fiesta, como recordó su primo, que él hubiera deseado.

Alrededor de las doce, Maite, su hermana, agradeció a los presentes el apoyo recibido, sin el cual, como ella misma dijo, hubieran pasado aún peor estos momentos tan difíciles tras la pérdida de Joaquim. Finalizada su intervención, que

conmovió a los presentes, le fueron entregados a su madre un resplandiente ramo de flores, un poema enmarcado y una fotografía ampliada de su hijo.

Sólo la música que volvió a sonar entonces, esta vez procedente de los instrumentos de sus antiguos compañeros y amigos de Irresponsables y Ataraxia, pudo despertar a la pequeña que dormía profundamente en su carrito junto a la guitarra de su tío. Los demás volvimos por unos instantes al pasado escuchando los viejos temas que quisieron unirse a su homenaje.

Poco después, hacia las doce y media, el tiempo recobró su ritmo habitual y los presentes nos fuimos marchando a cuentagotas, tras haber endulzado con recuerdos su amarga despedida.

ALBERTO CHAMORRO

Si regresaras (23-1-83)

Te encontrarías con tu ilusión, con tu deseo, con tu Casa de Aragón. El día 11 en el Certamen de la Casa de Aragón de El Prat y el día 12 en la Misa Baturra celebrada en la Parroquia de Sant Pere i Sant Pau. Por primera vez asistí a los dos actos, mi corazón me decía ¿te acuerdas de tu amigo José el Albalatino, el taxista, el maño desde los pies a la cabeza?, y tanto que pensaba en tí!, en lo que habrías disfrutado año tras año con lo que era tu ilusión. Viendo el Certamen, escuchando la bonita Misa Baturra, no paraba de pensar cuando en los años 70 ya me decías: Zapata, tú que tienes la posibilidad de saber cuantos aragoneses residimos en El Prat, y siempre te contestaba lo mismo, ahora no puedo, tengo mucho trabajo, aunque tengo tanta o más ilusión que tu, pues mi esposa e hijos, todos de Andorra (Teruel), me han hecho sentirme siempre un aragonés de primera.

¿Recuerdas lo que disfrutamos cuando traje el grupo de Jota de Andorra con el Pastor José Iranzo y mi recordada amiga, Bienvenida Argensola, "la alco-

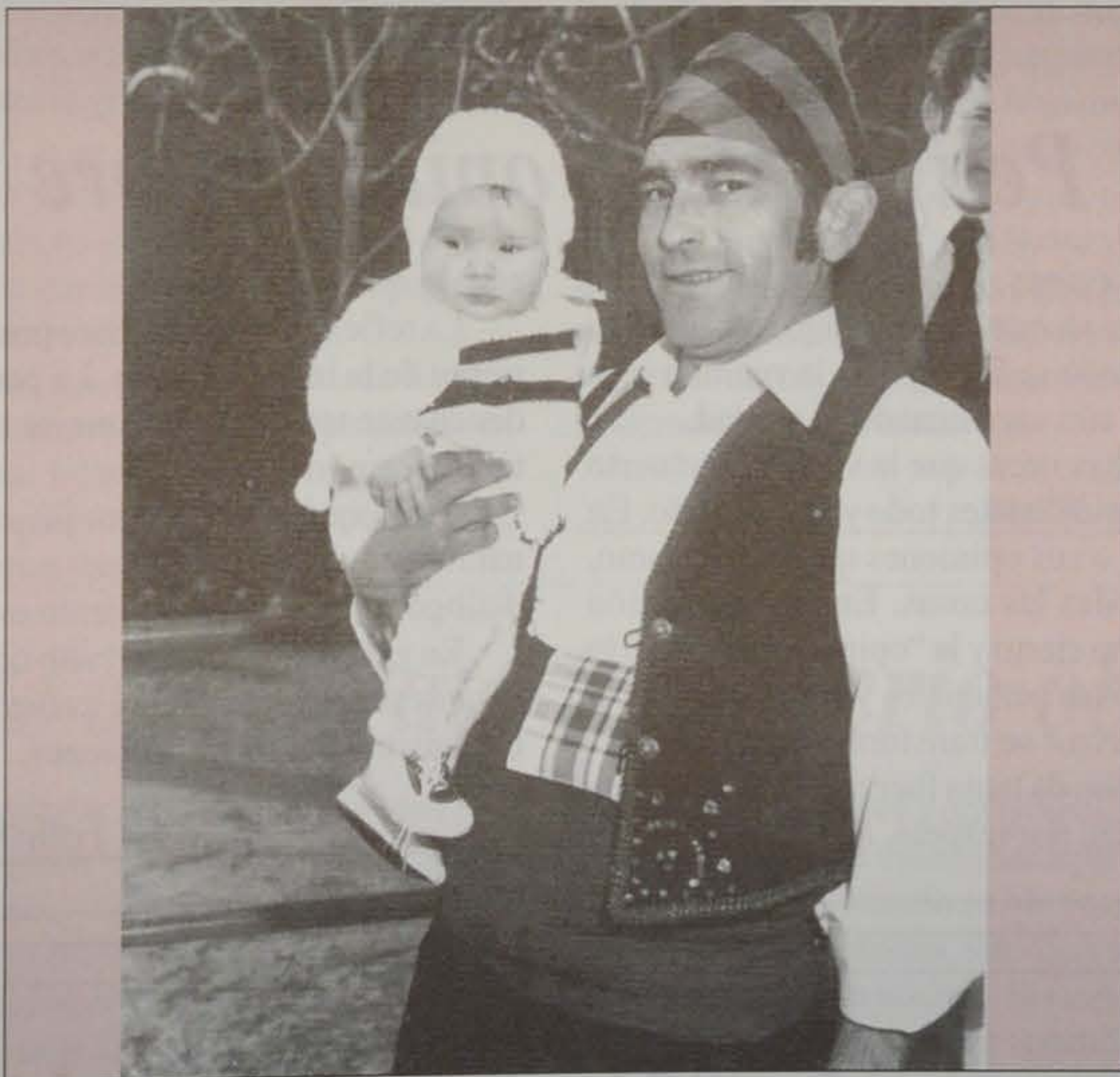

risana" q.e.p.d.?, allí empezó a hervirnos la sangre y se inició tu constante presión hacia mí, hasta que un verano, aprovechando unas tardes con la colaboración de los compañeros Susana Jiménez, Pedro Blasco, José Bernal, Javier Ba-

zán, revisando ficha por ficha del Padrón Municipal de Habitantes, conseguimos los datos de los 800 aragoneses residentes en El Prat. Tu estabas presente, tu nos animabas, tu te ofrecías para colaborar en todo, tu sentías que algo estabas

haciendo por tu tierra. Convocamos una Asamblea, iniciamos la captación de socios, y con la colaboración de otros aragoneses que se sumaron a nuestro trabajo, Martín Señalada, su hermana Mari Carmen, José Antonio Gomara, Manuel Esteruelas, Ortiz y alguno más que ahora no recuerdo, preparamos la primera ofrenda de flores en la escalinata de la Parroquia de Sant Pere i Sant Pau que fue maravillosa. A partir de entonces amigo José me desligué de nuestro proyecto, de nuestra ilusión - me reservo los motivos- y ahora transcurridos 16 años y ver su Charanga, su organización, su imagen alegre y su buena organización y todo lo que hacen por Aragón me acuerdo mucho de ti y cuando puedo procuro disfrutar como si estuviésemos juntos, por eso José hago este escrito, como recuerdo merecido a quien fue el alma aragonesa en la creación de lo que nos hace sentirnos orgullosos: la Casa de Aragón de El Prat.

"Si regresaras amigo José".

JUAN ZAPATA ABAD

AMB L'AIGUA AL COLL

Una ocasió d'or

Estava veritablement amb l'aigua al coll. I no era fictici, no. No es tractava d'una expressió d'aquelles que s'utilitzen per indicar que una persona està en una situació molt difícil. Arnau Bellsollé estava veritablement al límit de les seves forces. Els peus estaven semienfonsats en un terra lliscós, notava branques i herbes que se li entortolligaven per les cames, la mà dreta estava ben aferrada a un branquilló de garrofer bord, l'esquerra bracejava, una mica perduda, buscant algun suport. I l'aigua l'anava gelant, perquè no gosava moure's molt. Tenia la terrible sensació que podia enfonsar-se més.

"Si almenys tot això hagués passat de dia", es digué. Perquè la pluja, la rebentada de la paret, l'allau d'aigua, tot s'havia esdevingut mentre dormia. Ara, arrapat a aquell petit vegetal que el feia sentir viu, li vingueren tantes imatges...

En primer lloc, el nen. El petit Carles que estava a tants quilòmetres de distància, amb la seva mare, amb l'Anna que ell ja no estimava. Què li explicarien al nen? "No li diran res. No caldrà", reflexionà. S'adonà que no l'havia posat mai a dormir, que no l'havia portat al metge, que no sabia ni a quina escola anava. Només l'havia portat algun cop a un restaurant.

Després, pensà en la seva mare. Ella sí que el ploraria. Al pensar-ho se li entendrí el cor. "Només em faltava plorar, ara", es reprimí. I el pare? També ploraria, però menys que la mare, és clar. Ben segur que tornaria a dir allò que des de que s'havia separat de l'Anna no havia fet res de bó, que un home que va pel món sense subjecció no pot acabar bé, etc.

Li tocà el torn a la feina. Feu una ganyota. "Ni s'enteraran que havia tocat el pirandó". Perquè la veritat és que estava en aquella

situació perquè era un fugitiu que s'havia endut 10 milions de l'empresa. Bé, ara, ja no era ni això. Perquè el maletí amb els diners vés a saber on havia anat a parar i, molt possiblement, l'empresa podria recuperar aquells diners amb alguna martingala que faria amb l'asseguradora.

"Estic ben boig, perquè fugir amb 10 milions és una tonteria", pensà. Recordà la tarda del divendres, quan havia decidit agafar-los. Mireia, la secretària-amant, li havia comunicat que estava embarassada. Eudald, el director general, li havia explicat els comentaris del conseller delegat després que l'hagués trobat mig borratxo a la festa de la publicitat, feia dos dies. I no eren pas favorables.

"En certes circumstàncies, 10 milions poden semblar la porta del paradís", es digué. I al paradís havia cregut arribar quan marxà a aquest poble de Las Hurdes. Per 500.000 pessetes havia comprat la caseta i un bon tros de terra. Volia començar una nova vida com a pagès il·lustrat. Una gran, gran ironia en les circumstàncies presents. És clar que, qui havia de pensar que plouria tant en un lloc on el problema era l'aigua?

"Si surto d'aquesta, tornaré a Barcelona, em casaré amb la Mireia, parlaré amb l'Eudald i, sobretot, m'ocuparé del Carles", es prometé. "És clar que no sé si podré superar-ho. Tot plegat serà més difícil que sortir d'aquesta situació", afegí.

El nom d'Arnau Bellsollé no figurà a les llistes de morts de la gran inundació. Tampoc a les de desapareguts.

MANOLITA SANZ

DESDE EL PERÚ

Peligro de la opinión libre

Todo el mundo tiene derecho a opinar, y eso es cierto, pero no siempre las opiniones son buenas y en este caso es mejor abstenerse.

El hombre moderno ha quedado seducido por la opinión y la quiere hacer triunfar a toda costa aún sacrificando la verdad.

Hoy deberíamos admitir muchas veces que la verdad ha muerto y cedido el paso a la opinión. La opinión lo es todo y lo sabe todo. En el hombre moderno, sus palabras o sus opiniones que es lo mismo, han hecho de él la medida de todas las cosas. Entonces, opinión querrá decir ciencia o conocimiento cierto y la "opiniomanía" será la manía de tomar las propias opiniones personales y subjetivas por la verdad llegando a veces a que el error se transforma en verdad.

La autoridad moral de la persona da tanta fuerza a la opinión que cierra la boca a los débiles quienes, por respeto, agachan la cabeza

ante lo que no es verdad.

La reflexión debe siempre preceder a la opinión y jamás correr el riesgo de la improvisación. La persona extravertida tiene las de perder en este terreno y sería mejor callarse a tiempo para no tener que rectificarse luego.

El choque de opiniones juega un gran papel en el diálogo y la naturaleza de esas opiniones pueden secar, alterar y destruir a ese diálogo. Opinar correctamente es el fruto de un cerebro cultivado.

En general, el hombre culto opina poco y sólo de lo que sabe y de lo que está seguro. El tonto hace alarde de saberlo todo y se hunde en ese universalismo de opiniones.

JAIME ESTRUCH

Classes de dicció i recitació
Tel.: 379 35 87

GENTE SINGULAR

El zapato

Pepe se casó con Matilde a mediados de la década de los setenta, cuando en España se cantaba, lo de "Libertad sin ira...libertad...", y se media el nivel de conciencia democrática de una persona, por la longitud de sus cabellos, y la cantidad de mugre que llevase sobre su vestimenta, mediante la fórmula de, a más de las dos últimas, mucho más de la primera.

Ambos eran estudiantes en la universidad de Barcelona, y militantes de una organización estudiantil -naturalmente de izquierdas- y aún con no tener muy claro, cual era su ideario, se sumaban sin dudar, a cualquier iniciativa, fuese de quien fuese, que implicara no asistir a clase.

Una tarde soleada de mayo, nuestros protagonistas, se encontraron en el gimnasio de la facultad, cuando nadie más había, y contagiados del aire de libertad del campus, en poco más de lo que se cuenta, se sorprendieron jugando a los médicos, sobre la verde moqueta de la pista de judo. Empezado el queso, lo demás fue tan solo contar lonchas. Pero, no demasiado expertos en métodos anti-conceptivos, a los tres meses de iniciada la nueva distracción, hubieron de suspenderla bruscamente, al advertir nuestra heroína -que era muy regular en sus cosas- como de forma radical, un mal día, no tuvo necesidad de volver a adquirir más compresas higiénicas.

Aunque el grado de modernidad de los dos era notable, no lo era tanto el de sus progenitores -sobre todo los de ella- que no más se enteraron del imprevisto crecimiento familiar que se avecinaba, tuvieron un cambio de impresiones con Pepe, al que, en cuatro palabras le notificaron, que o lo que venía tenía padre, o las puertas del juzgado quedarían abiertas a una denuncia, amén de algún posible garrotazo, que el presunto suegro ardía ya en deseos de propinarle.

Pero como Pepe y Matilde se querían, la cosa terminó casi bien. Ella dejó colgada su carrera en segundo curso y él, que la estaba ya acabando, compaginó sus estudios de derecho con una pasantía en un bufete de abogados, al objeto de poder costear los inminentes gastos, y pocos meses más tarde, de gris, pues la gordura de Matilde no daba para blancos, se casaron.

Pasaron los años, y dos nuevos vástagos llegaron a la naciente familia. Pepe prosperó, montó su propio despacho, y llegó el día en que hubo de contratar a alguien para que le ayudase con los papeles. Fue entonces, cuando conoció a Sonia.

Apenas contaba diecinueve años, era rubia, delgada, de formas rotundas. Su modo de vestir, aún siendo recatado, resultaba insinuante, tenía la voz suave, era cuidadosa, limpia, inteligente...a Paco le recordó la Matilde de los primeros años. En poco más de un mes,

ordenó el caótico estado de los legajos, y dejó el despacho tan perfecto que podía encontrarse todo con solo una mirada a los archivos. A partir de ese momento, además de eficacia, comenzó Pepe a ver en Sonia, otras cosas.

Todo sucedió un día de otoño, en que durante una tormenta, se fue la luz del despacho. Los dos se encontraron a tientas en la oscuridad, y en un diálogo sin palabras, sus cuerpos se confundieron en la tupida alfombra de la sala de visitas, y cuando -una hora más tarde- volvió el fluido eléctrico, el Don José, con que Sonia había tratado siempre a su jefe, se había transformado ya, en Pepe.

Desde ese momento, todo para nuestro hombre cambió, y a sus cuarenta y pocos años, comenzó una nueva vida, en la que su joven secretaria era protagonista. Cada noche, cuando cerraban el despacho, la acompañaba en su coche hasta casa, y antes de que abandonase el vehículo, se entregaban en él, a locuras de adolescentes.

Cierta mañana, salió Pepe de casa tarde y nervioso. Su mujer, le había pedido que la llevase al domicilio de su madre, al otro extremo de la ciudad, y nuestro hombre, rezongando por lo bajo, se dispuso a hacerlo. Había recorrido ya buena parte del trayecto, cuando, al cambiar la marcha del vehículo, algo chocó con su pie. El obstáculo era un zapato de mujer.

La noche anterior -pensó a toda velocidad- había acompañado a Sonia, y en la despedida fueron tan efusivos como de costumbre, pero ¿cómo había podido olvidar allí su zapato? De cualquier forma la cuestión no era cómo, sino que estaba allí, y si su mujer lo advertía...mejor ni pensarlo. Primero intentó alejarlo, luego con disimulo, esconderlo bajo el asiento, todo sin éxito, por fin tuvo una idea. Pretextando un fallo de cinturón de seguridad, paró, y mientras simulaba solventar la anomalía, arrojó el acusador zapato a la calzada. Luego, se sentó al volante, y continuó la marcha como si tal cosa.

Cerca ya de la casa de sus suegros, le dijo su mujer. - *Pepe, al subir al coche me quité los zapatos nuevos que me molestan, y ahora no encuentro uno de ellos. Seguramente debe estar por ahí.* Nuestro hombre se quedó de piedra, pero con la mayor naturalidad, buscó por todo el vehículo, un zapato que -naturalmente- no apareció.

Aún hoy -cuando lo de Sonia y Pepe ya hace años que acabó- no comprende Matilde, como pudo perder aquel día su zapato, en tan reducido espacio. Los que sabemos la historia real, cuando ella nos refiere el hecho, siempre decimos -qué vamos a hacer- que tampoco podemos entender como fue.

JOSÉ M. HIDALGO

El puente de la Pata Sud, serio obstáculo

Las recientes inundaciones en la ciudad de Badajoz nos recuerdan una vez más la peligrosidad de construir al lado de los torrentes o ríos, aunque estos aparentemente parezcan inofensivos.

Lo mismo ocurre en el cauce del río Llobregat a su paso por El Prat. El Ayuntamiento se ha cansado de reclamar a la administración que drague el cauce del río y haga desaparecer las dos islas existentes en ambos lados del puente de Mercabarna. La administración no solamente ha hecho oídos sordos, sino que ha autorizado la construcción del puente de la Pata Sur con métodos hoy ya en desuso y anticuados, permitiendo la invasión del cauce del río de todo un entramado de puntales y vigas para sostener el enconfrado del puente.

Cualquier avenida de agua superior a los mil metros cúbicos por segundo, arrastra aguas abajo gran cantidad de cañas y troncos que quedarían frenados en el mencionado puente, provocando una presa

impresionante, y por consiguiente, un desbordamiento del río en una zona precisamente ensanchada para permitir el paso de las aguas.

El puente construido en Molins de Rei hace treinta años se realizó con un método vanguardista, sin vigas ni soportes, porque el río Llobregat no garantiza que de la noche a la mañana aumente el caudal por encima de los fatídicos mil metros por segundo. Si la administración no entiende ni conoce la historia, las administraciones locales conocen las dos últimas riadas y saben del peligro que que es construir dentro del cauce del río. Estos asuntos relacionados con el temible Llobregat no se pueden dejar al capricho de la meteorología. Si no ocurre ninguna riada, la administración se ahorrará unos dispendios importantes, pero si el Llobregat hace de las suyas, seremos los ciudadanos los que paguemos los platos rotos.

JUAN MIÑARRO

Triomf de l'Associació Musical d'El Prat al Festival de Bandes

El Teatre Modern es va quedar petit davant el nombros públic que va assistir al concert inaugural del IV Festival de Música de Banda d'El Prat, que organitza l'Associació Musical d'El Prat. Més de 400 persones van voler acompanyar els músics de la Banda, que van ser dirigits pel prestigiós Josep Mut. L'amfitrió de la vetllada va ser Jordi Gili, que va lloar el paper que fa l'escola de música que té l'Associació, que funciona "com un planter de joves talents", i on tenen una llarga llista d'espera. L'habitual equip de músics va estar acompanyat d'un reforç per part de membres de la Banda Municipal de Barcelona, que no van voler deixar sol el seu director, Josep Mut.

La impecable actuació de la Banda va començar amb un pas-doble del propi Josep Mut, i va continuar amb una selecció de temes musicals de pel·lícules, com "West Side Story" o peces del compositor Morricone.

La segona part va ser una adaptació de Mut, "Fantasia sobre la Música del Cinema". L'Associació Musical va interpretar durant 38 minuts coneguts fragments de bandes sonores de pel·lícules inoblidables, com "Lo que el viento se llevó", "El Rey León", "La guerra de las galaxias", "E.T.", o "El Padrino". El públic es va mostrar entusiasmada i va aplaudir de valent, demanant un "bis".



Josep Mut llença al públic el ram de flors rebut en agraïment de l'Associació Musical d'El Prat

L'Ajuntament d'El Prat, que va estar representat per l'alcalde, Lluís Tejedor, i el regidor de cultura, Antoni Rodés, va regalar una batuta amb mànec de plata a Josep Mut, que també va rebre un ram de flors de l'Associació Musical.

El Festival va continuar el 8 de novembre amb l'actuació de l'Aggrupació Musical Canareva d'Alcanar, dirigida per Josep-Vicenç

Castelló, que va interpretar diferents peces, com un Adagio del Concert d'Aranjuez del mestre Rodrigo. També van tocar temes dels Beatles, i un repertori més clàssic com "La Santa Espina" o "Els Segadors". El Modern també va ser ple d'espectadors.

El 15 de novembre Joan Carles Chordà va dirigir la Banda Unió Musical de Tarragona, que a la pri-

mera part va interpretar unes peces clàssiques, com "El baile de Luis Alonso", o "La boda de Luis Alonso". A la segona part va tocar "Folk Dances" i una selecció de la pel·lícula "Cabaret".

El Festival va cloure el 23 de novembre, amb una altra actuació de l'Associació Musical d'El Prat.

NEUS MACÍAS

La Coral lo Llobregat de les Flors, al Palau de la Música

La gent porta les entrades a la mà. El Palau de la Música obre les seves portes. La Coral Lo Llobregat de les Flors i l'Orfeo La Lira de Sant Andreu els hi esperen. Els cants ressonen passades les sis de la tarda del diumenge nou de novembre. Abans, Josep Pérez Moya, tinent d'alcalde d'El Prat, ha pronunciat unes paraules d'agraïment i orgull. Orgull perquè ja són quatre els anys que «la nostra Coral Lo Llobregat de les Flors» omple els seients d'aquest edifici modernista del centre barceloní. Agraïment, perquè és gràcies al conveni establert amb la Fundació de la Música i el

nostre Ajuntament que es fa possible aquesta interrelació cultural entre El Prat i Barcelona. Les paraules del President de la Coral recorden a tothom l'orgull de poder fer vibrar les parets d'un edifici com el Palau de la Música.

Els parlaments deixen pas finalment als cants dels 32 components de la Coral Lo Llobregat de les Flors. Les cançons interpretades per la Coral emocionen al públic assistent, majoritàriament pratenc, que aplaudeix l'actuació amb entusiasme. Les melodies catalanes envaeixen les flors de les parets modernistes amb una riquesa



sa d'harmonia musical.

A la segona part, els cantants van compartir escenari amb l'Orfeo la Lira que van interpretar peces del conegut compositor Johannes Brahms. Ambdós grups van

commemorar el centenari del famós compositor romàntic. Aplaudiments i emoció és el que es va viure aquella lírica tarda musical.

ISABEL ACEVEDO

L'Associació Unesco va encarregar a Juscafresa l'exposició contra el racisme



Carles Juscafresa exposa contra el racisme

Aquestes són algunes de les primeres paraules que trobem a l'exposició fotogràfica amb la que Carles Juscafresa ens ha vingut delectant des del dia 10 fins el 30 de novembre al Casal de Cultura.

Aquesta mostra, que compta amb 25 fotografies, intenta mostrar la realitat social en la que vivim, tant en la seva banda de color com en aquella més grisa. Són aquestes les idees que l'autor -reconegut fotògraf pratenc- ha volgut expressar mitjançant la

seva exposició, tot coincidint amb les jornades contra el racisme a El Prat, del 21 al 30 de novembre.

Les fotos mostren els diferents treballs que aquestes comunitats minoritàries realitzen, les seves preocupacions i manifestacions per la igualtat social, i els seus intents d'integració dins la comunitat multiracial, com en el cas de "Carmen y Karim".

PURI MORÓN

Eduard Sanchiz, un nou cantautor a El Prat

El seu primer concert el va fer acompanyat de Josep Linuesa, actor pratenc que ha col·laborat en sèries com *Secrets de família* o *Nissaga de Poder*, quan només tenien 13 anys. Actualment, Eduard Sanchiz ha recorregut mitja Espanya fent col·laboracions amb orquestres de ball. Ha tocat versions de cantautors com Aute, Sabina o Serrat, encara que feia 15 anys entonava peces de Tekila o Ràdio Futura. Fins i tot, ha col·laborat amb la Cadena Ser. "Són treballs que donen per viure", diu Sanchiz.

El dissabte 15 de novembre es va presentar, ara com a cantautor, en un concert que va oferir a La Capsa. "Aquest concert -diu- servirà com a preestrena". I és que Eduard Sanchiz, pratenc de 32 anys, farà la seva primera gravació el proper 31 de novembre al Café Teatre El Llantiol, de Barcelona. La seva música té influències que van des del rock llatí fins el blues. Cançons molt cuidades, fruit de molts anys de treball. "Canto en castellà perquè no puc amagar les meves arrels", confessa Eduard Sanchiz.

ISABEL ACEVEDO

Restaurante GALERA

Ctra. Aviación 34 Teléfono 478 52 82
El Prat de Llobregat

ESPECIALIDAD EN IBERICOS



PEIXATERIA

Els tartarus
Brinqué

ABIERTOS MAÑANAS Y TARDES
HORARIO 8,30 A 2 H. - 5 A 8,30 H.

LUNES TARDE ABIERTO
Cada dia peix de platja

Avda. Virgen de Montserrat, 130 / Tel. 370 46 65
08820 EL PRAT DE LLOBREGAT (Barcelona)

SERVEI
A
DOMICILI



Programa d'assistència tècnica

nexus

a la creació i consolidació

d'empreses

Què és?

La Diputació de Barcelona ofereix als ajuntaments i ens locals de la província assessorament tècnic per a la creació i la consolidació d'empreses.

A qui va dirigit?

Els projectes empresarials i les petites empreses de creació recent (menys de 3 anys, menys de 25 treballadors i menys de 200 milions de facturació) que no tinguin accés als serveis d'informació i assessorament necessaris per posar-se en marxa o per millorar la competitivitat es poden adreçar a l'interlocutor que els és més proper: l'Ajuntament. Aquest interpretarà les seves necessitats i canalitzarà la consulta al Programa NEXUS, el qual posa a l'abast dels ajuntaments els serveis d'informació i d'assessorament més adequats en cada cas.

Àmbits d'assessorament

Legislació i normativa
Informació sobre tràmits administratius
Informació sobre ajuts i subvencions
Bases de dades d'empreses
Jurídic
Fiscal
Econòmic i Financer
Comercial i màrqueting
Tecnològic
Qualitat
Medi ambient

Entitats col·laboradores

Cambra Oficial de Comerç, Indústria i Navegació de Barcelona
Cambra Oficial de Comerç i Indústria de Manresa
Cambra Oficial de Comerç i Indústria de Sabadell
Cambra Oficial de Comerç i Indústria de Terrassa
Centre d'Informació i Desenvolupament Empresarial (CIDEM)
Institut Català de Tecnologia (ICT)

On cal adreçar-se?

Els emprenedors o petites empreses que compleixin els requisits esmentats es poden adreçar al seu ajuntament.



Diputació de Barcelona

Àrea de Promoció Econòmica i Habitatge
Servei de Foment a l'Ocupació

Una associació de La Capsa aconsella a músics

Desde hace más de tres años La Clau, asociación de músicos locales, que actualmente está ubicada en La Capsa, lleva realizando una tarea de apoyo y ayuda para todos aquellos que tocan algún instrumento o forman parte de un grupo local.

Tal y como comenta Cristóbal García, secretario de la asociación, lo que La Clau pretende «es facilitar las cosas a los que se quieren dedicar a la música», tanto si son socios, ofreciéndoles descuentos y ventajas, como si no lo son, informándoles y asesorándoles sobre todo aquello relacionado con el mundo de la música. Sus actividades van desde hacer intercambios con otros grupos, tanto a nivel nacional o internacional, como *jam sessions*, conciertos improvisados en el mismo bar de La Capsa, o diferentes talleres en los que se imparte clase de música «moderna». Los talleres, tal y como explica Cristóbal, funcionan durante todo el año y «sólo con que haya una persona interesada ya se ponen en funcionamiento». Entre dichos ta-

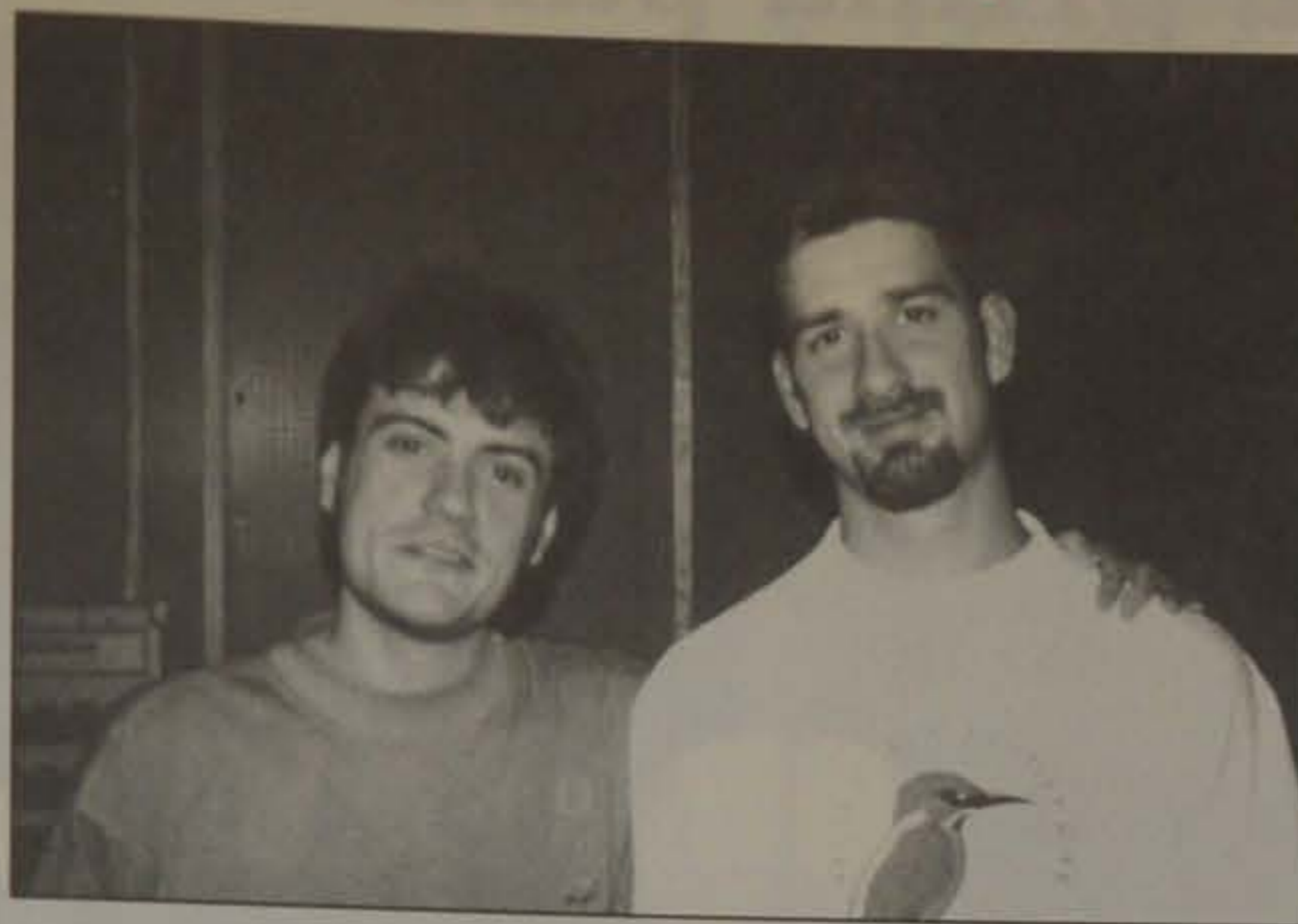

Cristóbal García y Moisés Cruz, dos de los creadores de la asociación de apoyo a músicos La Clau

lles se encuentran el de guitarra, voz, batería, solfeo y armonía moderna o percusión afro-latina, y los precios oscilan entre las 7.500 y las 3.500 pesetas al mes, dependiendo del taller.

Como objetivos, los chicos de La Clau esperan poder llegar a hacer de coordinadora de grupos, cosa que ahora les resulta imposible debido a la falta de presupuesto. Además, ya han conseguido un armario, en la propia Capsa, donde guardan una batería y un amplificador, entre otros instrumentos, con la intención de po-

der ponerlos a disposición de los que vayan a actuar en la sala multimedia, o en el bar, sin tener la necesidad de pedirlos a los componentes de algún grupo.

La Clau, como entidad, está compuesta por veinte socios que pagan una cuota anual de mil pesetas, y está situada en el segundo piso de La Capsa. Todo aquel que esté interesado en recibir información puede acudir a su sede los lunes y miércoles de seis a ocho de la tarde.

M^oCARMEN MORO GARCÍA

El Prat jove amb Lorca

Vicenta Ndongo, coneguda per la seva interpretació a la sèrie "Sitges" i a "Airbag", va compartir cartellera amb Xavier Capdet, Quim Lecina, Maribel Martínez i Teresa Urroz a l'obra "Amor de Don Perlimplín con Belisa en su jardín" de Lorca. Aquesta al·leluia eròtica en quatre quadres va ser representada per la companyia *Tantarantana* al Modern el 26 d'octubre.

La companyia va utilitzar un decorat amb múltiples possibilitats segons cada escena. Això va donar a l'obra un caire íntim i amistós. Belisa i Don Perlimplín, protagonistes, van mostrar en paraules del director "la possibilitat de canvi". Belisa troba en l'intel·lecte una nova forma de vida, mentre que Don Perlimplín la troba en allò físic i carnal que Belisa li ofereix.

És també una història d'amor que ens va entendre i ens va fer sentir la genialitat de Lorca, en el primer centenari del seu naixement.

PURI MORÓN

Una mica de tot

Els dies 25, 26 i 27 d'octubre es va celebrar a l'Hospitalet el III Saló del Manga. En part gràcies a la difusió que ha rebut per part del canal 33, el mot *manga* no ens és desconegut: aquí l'utilitzem per referir-nos a gairebé tota mena de producte audiovisual japonès, tot i que al seu país d'origen es refereix únicament als còmics.

En aquest III Saló del Manga podíem trobar de tot: des de dibuixos originals que ara semblen més antics que La Gioconda, a una petita exposició sobre monstres de pel·lícules. Les jornades estaven esquitxades de debats i xerrades amb els joves experts en el tema (perquè la majoria són realment joves, com a mínim els partidaris del dibuix nipó).

Les presències més importants eren les de les grans editorials que volen promoure els seus nous llençaments, però també hi van tenir un lloc els creadors de *fanzines* (revistes alternatives, fora del circuit comercial fetes -habitualment- sense ànim de lucre per gent suposadament *no professional*).

Una altra part de l'espai estava dedicada als dibuixos realitzats per estudiants, mostrant ben a les clares que el que falla aquí no és la manca de talent. Fins i tot hi tenia cabuda un karaoke amb els temes de sèries mítiques (quan jo hi vaig passar per davant cantaven *Oliver i Benji*, la cançó de la careta de *Campeones - Captain Tsubasa* en japonès-).

Al meu entendre encara s'ha notat massa el pes de *Bola de Drac* (no és *Bola de Drac* tot allò que llueix), però tot i això és realment lloable l'esforç de moltíssims joves per veure i participar al màxim d'unes breus jornades dedicades al món de l'animació japonesa. Després de tot, s'ha de ser realista, mai no se sap si seran les últimes.

NÚRIA MILLÁN

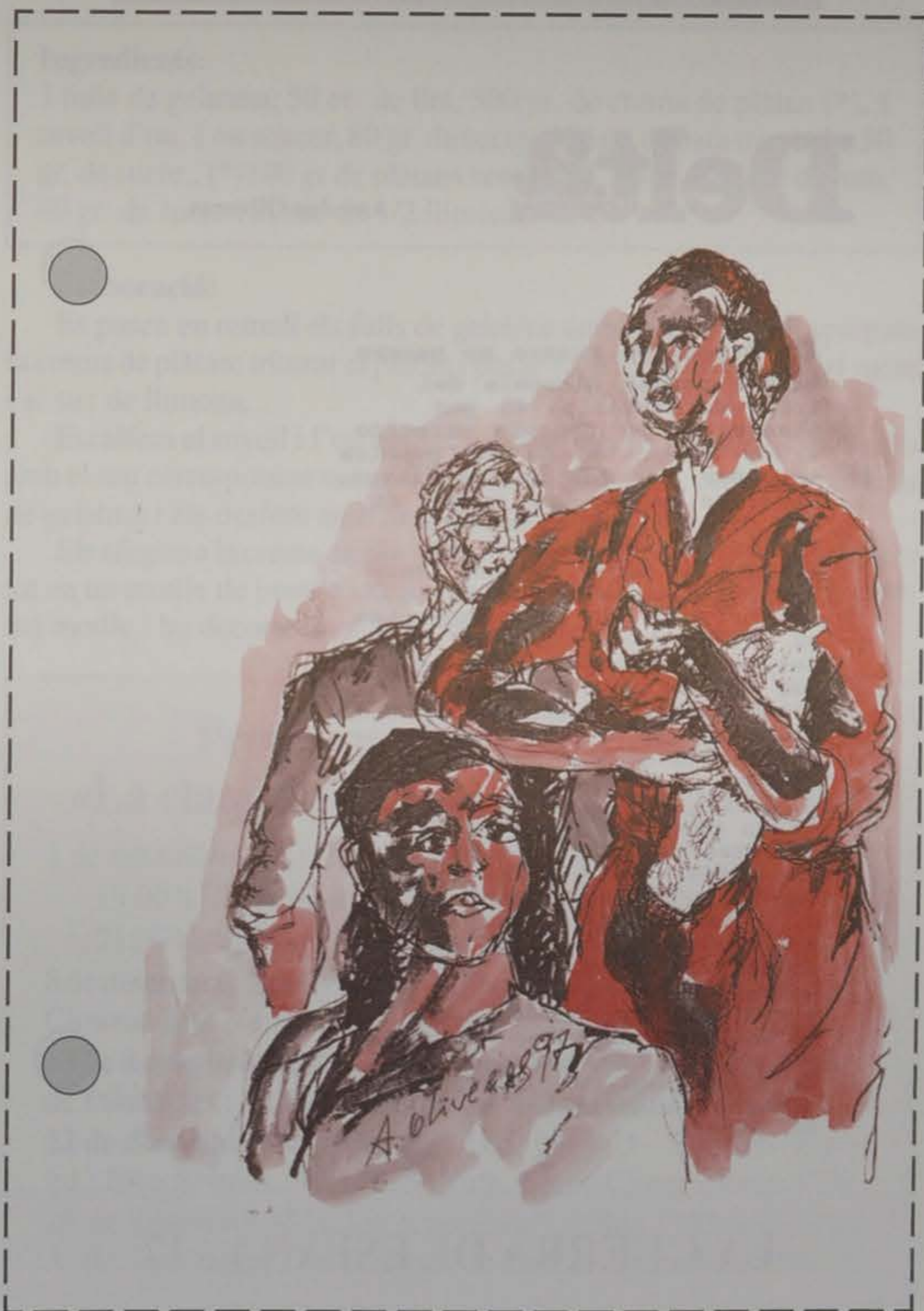

Una gran materia prima para "Tiempo de 98"

El Grupo de Teatro Independiente "Fi de Mil.leni" estrena el 12 de diciembre

Ha sido un embarazo complicado, pero Armando Aguirre y su Grupo de Teatro Independiente Fi de Mil.leni están a punto de romper aguas y estrenar en el Teatre Modern ese "Tiempo de 98" que escribió Juan Antonio Castro y que ahora Aguirre ha dirigido, 20 años después de que la obra consiguiese un gran éxito interpretada por "La Estaca".

Con un grupo de actores jóvenes y algún que otro veterano, Armando Aguirre ha querido arriesgar "al máximo, porque jugamos con el directo, en estos tiempos en que todo es artificial, falso o grabado". Aguirre se muestra contento "porque mi experiencia con este grupo de nuevos valores ha sido positiva, y he encontrado la materia prima suficiente para levantar de nuevo "Tiempo de 98", que no es una obra fácil, al tratarse de teatro total". Y es que el espectador ha de emplear los cinco sentidos. La vista se recrea con las escenas



El grupo de teatro, en su mayoría gente joven, apura los últimos ensayos en el Teatre Modern

y el oído capta las palabras, las diferentes entonaciones, los matices. El olor impregna el teatro, porque los claveles juegan un papel importante, y el gusto, porque se reparten caramelos y churros que el espectador puede saborear. El quinto sentido, el tacto, se emplea

cuando los actores se mezclan con el público, en un toma y daca constante. El equipo de Armando Aguirre ha elaborado 10.000 programas de mano y tienen en mente viajar hasta Casablanca, donde participarán en el Festival Internacional de Teatro.

Hasta el 12 de diciembre, día del estreno, estos once actores en busca de 80 personajes apuran los ensayos en el Teatre Modern para intentar superar el aprobado que tiene que dar el público.

N.M.

Delta
LLOBREGAT

Amadeu Oliveras

La España de Franco no pasaba hambre porque disponía del trigo de Castilla. El pan blanco era el señuelo ofrecido a los habitantes de los pueblos ocupados por los nacionalistas. De todos modos para ayudar en "La Cruzada" se decretaron varias medidas, así en las fondas los menús de los lunes eran sin postre. Este no se servía y su valor, establecido en el 10% del total del menú debían entregarlo al estado. Los viernes era el día del plato único, se ofrecía un sólo plato, el 30 % del valor de la comida era para el gobierno de Burgos.

En la parte republicana las píldoras del doctor Negrín (lentejas) constituían muchas veces el único alimento. El fantasma del hambre creó una nueva cocina hecha de sucedáneos. Surgieron las tortillas sin huevos, preparadas con papilla de harina, las chuletas empanadas sin carne, compuestas de puré de algarrobas, los flanes sin azúcar y cigarrillos de hojas de patata.

LA GUERRA DE ESPAÑA - 17

TALLERES
Galileo

Enric Morera, 29-31
Telef.: 379 06 23
EL PRAT DE
LLOBREGAT

TELEFONIA MOVIL

Diagnóstico motor por compact test Bosch - Baterías -
Montajes eléctricos - Alarmas - Radio cassettes

BOLSOS

Delcar

Articulos de piel y viaje

Frederic Soler, 6 Tel.: 370 19 53 EL PRAT DE LLOBREGAT

Delta
LLOBREGAT

LOTERIA NACIONAL

Sorteig extraordinari de Nadal

NÚMERO 11.073

Ja el tenim a la seva disposició



ANEM AL CINEMA

“Full Monty”, plena de diversió

La tragèdia del poble de Sheffield, a Anglaterra, arriba quan l'empresa siderúrgica on treballen la majoria dels homes es veu obligada a tancar. Gaz és un d'aquests homes que es troba abocat a l'atur, a la pitjor època de la seva vida: la dona l'ha deixat per un altre, i s'ha emportat el fill dels dos, Nathan. Gaz (Robert Carlyle) intenta ser un bon pare. Però per aconseguir-ho, primer necessita diners, i una feina.

A partir d'aquell moment es passa el dia fent cua a l'oficina d'atur i, entre bromes, sorgeix la idea de fer un espectacle de strip-tease masculí, només per a dones, amb l'ajuda del seu millor amic, Dave (Mark Addy), y el madur Gerald (Tom Wilkinson). Així coneixeran la resta d'aquesta curiosa “troupe”, Horse, Lomper i Guy, que lluitaran amb la vergonya i la por de quedar-se nus davant un públic femení. La presentació del grup sembla que serà un rotund fracàs, però, a aquesta sorprenent pel·lícula, tot està per veure.

“Full Monty” ha agradat a tots

els públics. Ho demostra el fet d'haver guanyat el Premi del Públic al Festival Internacional de Cinema d'Edimburg i al Festival Internacional de Cinema de Sant Sebastià. Peter Cattaneo, el director, va quedar impressionat pel magnífic guió de Simon Beaufoy. Cattaneo recorda que el va llegir de matinada, i de seguida li va atreure el sentit de l'humor, a part de la vessant més sèria del film, que és l'efecte que té a les famílies l'atur de llarga durada, i com aquest fet està canviant els papers. Simon Beaufoy, el guionista, explica que va partir de la idea de l'espectacle de strip-tease per reflexionar sobre els canvis de rol. La pel·lícula tracta de la necessitat de no perdre l'esperança, l'humor i l'optimisme fins en els moments més difícils de la vida.

Sense uns actors de Hollywood, però amb una excel·lent formació teatral, Cattaneo ha fet un entranyable film que es fa curt.

REDACCIÓ



Flam de xampinyons

Ingredients:

400 gr. de xampinyons, 5 ous, 1/4 l. de llet, 1/4 l. de crema de llet, sal pebre i mantega.

Salsa rocafort: 200 cl. de crema de llet i 75 gr. de rocafort

Elaboració:

Saltejar els xampinyons tallats a juliana amb mantega i unes gotes de llimona.

Amb un bol es tritura la meitat dels xampinyons, els ous, la llet, sal i pebre amb la batedora.

S'hi afegeix la resta de xampinyons.

Ho posarem en un motlle i ho pintarem de mantega. Ho posarem al forn a 200°C (al bany maria) fins que estigui cuit. Es deixa refredar uns 45 minuts aproximadament.

Es pot servir fred o tebi amb la salsa rocafort calenta i trossets de pa fregit.

Bomba de plàtan

Ingredients:

3 fulls de gelatina, 50 cc. de llet, 300 gr. de crema de plàtan (*), 1 rovell d'ou, 1 ou sencer, 80 gr. de sucre, 500 gr. de nata muntada, 50 gr. de sucre., (*)180 gr de plàtans sense pell, 80 gr. de licor de rom, 40 gr. de sucre i el suc de 1/2 llimona.

Elaboració:

Es posen en remull els fulls de gelatina amb aigua freda. Es prepara la crema de plàtan: triturar el plàtan i posar-lo al foc amb el licor, el sucre i el suc de llimona.

Escalfem el rovell i l'ou amb el sucre al foc, i a part muntem la nata amb el seu corresponent sucre. Una vegada tot a punt, escorrem els fulls de gelatina i els desfem amb una mica de llet.

Els afegim a la crema de plàtan, amb el batut d'ou i la nata. Ho posem tot en un motlle de bomba i cap el congelador. Un cop fred ho treurem del motlle i ho decorarem al gust de cadascú.

Programació Cine Capri
novembre - desembre 1997

Novembre

dissabte i diumenge, 29 i 30 novembre:

Full Monty

Desembre

dissabte i diumenge, 6 i 7 desembre:

El pacificador

dilluns, 8 desembre:

Nada que perdre

dissabte i diumenge, 13 i 14 desembre:

Alien 4 (Resurrección)

Vacances de Nadal

Solo en Casa 3 (dies a determinar)

Hércules (dies a determinar)

Programació del cine-club

«La claqueta metàl·lica» per desembre

1 de desembre - Día Internacional del Sida

19.00 h. “Trainspotting”. Gran Bretaña. 1996.

21.00 h. “Jeffrey”. 1996.

8 de desembre “Las Diabólicas”. Francia, 1954. D.: Henri Georges Clouzot. Int.: Vera Clouzot, Simone Signoret, Charles Vanel

15 de desembre “Atrapado por su pasado”. USA, 1995. D.: Brian de Palma. Int.: Al Pacino, Sean Penn, Penelope Ann Miller

22 de desembre “Mary Reilly”. Usa, 1995. D.: Stephen Frears. Int.: Julia Roberts, John Malkovich, Glenn Close, George Cole

29 de desembre “Maldita generación”. USA, 1995. D.: Gregg Araki. Int.: James Duval, Rose Mc Gowan, Johnathon Schaech

PASSATEMPS

per Jaume Vilà

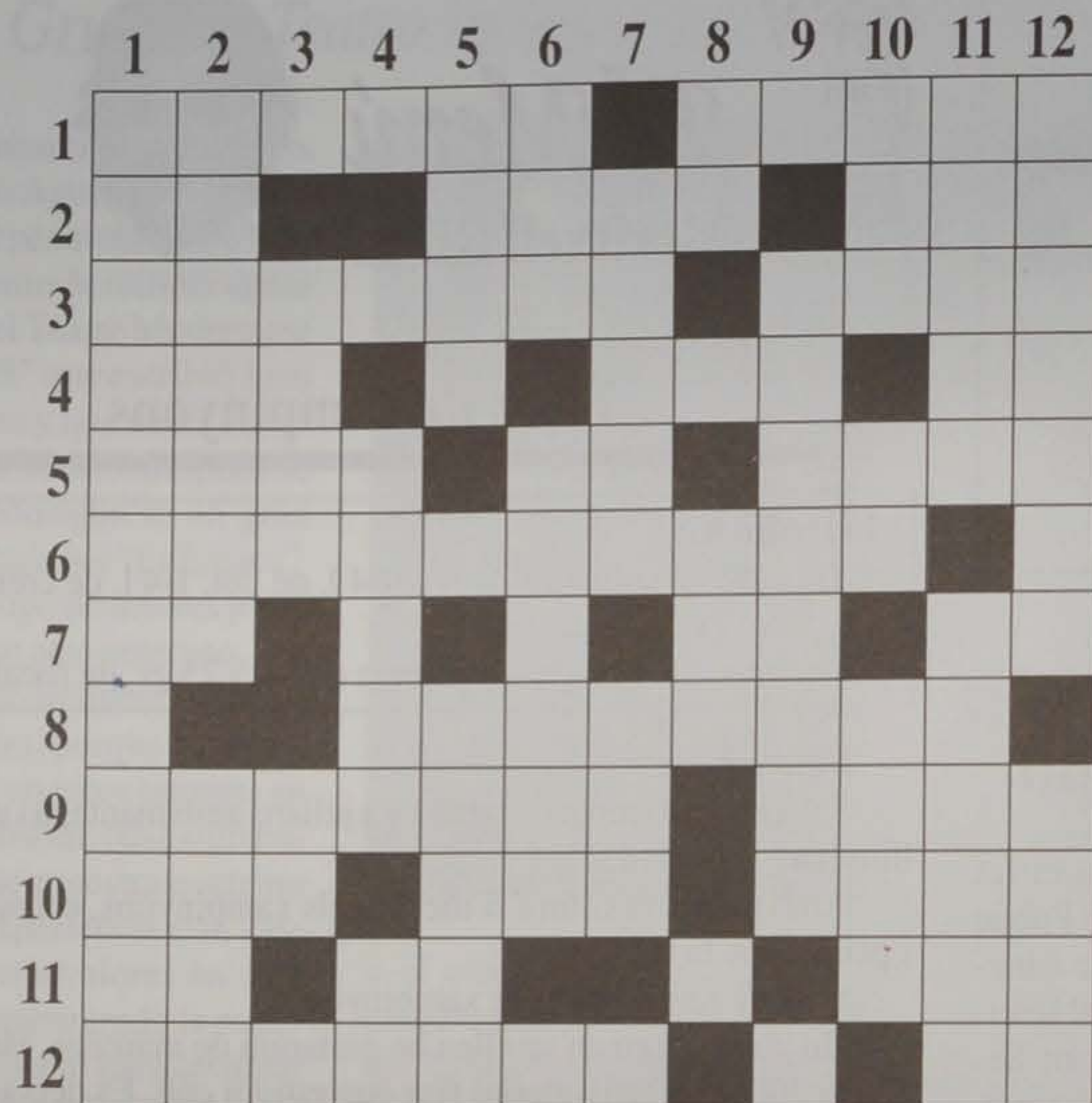

Horizontals.-1: Dues paraules, marxador d'èlit pratenc.-2: Tipus d'arbre. Capital europea. Cabell.-3: Gegantona de l'Associació de Mares i Pares de l'escola Mare de Déu del carme. Fam.-4: Tres menys dos. Sofre. Justificació. Partit polític català.-5: Indret d'on són extrets minerals. Metall preciós. Animal rosegador.-6: Ciència que estudia el sòl com a sosteniment del món vegetal. Nitrogen.-7: Sodi. Vocal. Iode. Al revés, forma arcaica de l'article definit el. Dues consonants.-8: Consonant. Escrit literari.-9: Esbrinar. Llauna en castellà.-10: Peça cúbica marcada mitjançant punts. Animal de companyia. Al revés, adinerada.-11: Existeix. Calci. Primera vocal. En aquest moment.-12: Dimoni. Oxigen. Al revés, calci.

Verticals.-1: Versades.-2: Primer plat compost principalment de verdura. Habitacle.-3: Nitrogen. Granota en castellà. Consonant i vocal. Consonant.-4: Iode. Mil. Ajusta. Calci.-

5: Al revés, un cel clar i lliure de núvols. Oxigen. Instrument.-6: Assortiment. Nom de dona. Primera vocal.-7: Color. Una vocal i dues consonants. Sofre.-8: Aliment bàsic. Primera vocal. Fer entrar la pilota a la porteria. Primera vocal.-9: Consonant. El més gros de tots els simis. Oxigen.-10: Vinga. Dues vegades la primera vocal. Producte que evita que es despentin els cabells.-11: Punt culminant d'una cosa. Burla.-12: Ciutat valenciana. Al revés, rostre.

Busca la seva parella

OVIEDO	CANTABRIA
MÉRIDA	EXTREMADURA
SANTANDER	ASTURIAS
PAMPLONA	LA RIOJA
LOGROÑO	ANDALUCIA
SEVILLA	NAVARRA

Sopa de lletres

Localitzar el nom de 12 barris de la ciutat de Barcelona

A S A G R A C I A I H
 T V E R N E D A T O M
 E S A P A T R O R R O
 N A R L E S L T C O N
 O S O U L C A A X U T
 L T R A S C R I S A J
 E N V I L G A R A R U
 C A G U I N A R D O I
 R S O M A F R A C H C
 A E R C A T O S T A S
 B S E B L A R D E P O

Solucions encreuats

Horizontals: 1: Daniel Plaza; 2: Om. Roma. Pel; 3: Carmeta. Gana; 4: Una. S. Raó. IC; 5: Mina. Or. Rata; 6: Edatologia. N; 7: Na. L. L. ol. ST; 8: T. Novella; 9: Aclarir. Lata; 10: Dau. Gat. acR; 11: Es. Ca. A. Ara; 12: Satanas. O. ac.
Verticals: 1: Documentades; 2: Amanida. Casa; 3: N. Rana. Lu. T; 4: L. M. Afina. Ca; 5: ères. O. Organ; 6: Lot. Olivia. A; 7: Marro. ERT. S; 8: Pa. A. Gol. A; 9: L. Gortia. O; 10: Apa. AA. Laca; 11: Zenit. Sàtra; 12: Alacant. araC.
Busca la seva parella: Oviedo-Asturias; Mérida-Extremadura; Santander-Cantabria; Pamplona-Navarra; Logroño-La Rioja; Sevilla-Andalucía.
Sopa de lletres: Verneda, Clot, Guinardó, Vallcarca, Horta, Gràcia, Pedralbes, Sants, Ravall, Barceloneta, Montjuïc i Sarrà.

Sorteig de 10 entrades per anar al cinema Capri

Al Delta del mes d'octubre no vam publicar, per error, els guanyadors de les entrades per anar al cinema. Demanem disculpes.

Han resultat premiats els següents subscriptors:

Octubre

Josep Agramunt Siurana, Enric Alamus, Ignasi Beltran de Heredia, Joan Berga Hostench, Josep Borrás Medina, Josep Bru Rodríguez, Conxita Busquets Pino, Jordi Busquets Rosell, M. Teresa Cabré i Josep Camps Vilella.

Novembre

Francisco Badenes García, Joan Balletbò Salvia, Enric Bartra Gómez, Patrici Bedos Balletbò, Josep Bel Mauri, Josep Bel Sales, Josep M. Bertran i Mercader, Javier M. Bertran i Mercader, Salvador Besora i Isidre Blanch Pascual.

Farmàcies de guàrdia. Urgències de 9h. a 9h.

Novembre

divendres 21, **Catalán**. L'Estany de la Murtra, 45
 dissabte 22 **Viñas**. Major, 12
 diumenge 23, **Albasanz**. Av. Montserrat, 135
 dilluns 24, **Vilà-Brualla**. Urgell, 37
 dimarts 25, **Fiol**. Montsant, 18
 dimecres 26, **Sánchez**. Carretera de la Marina, 112
 dijous 27, **Alonso**. Enric Borrás, 35
 divendres 28, **Peroy**. Lleida, 88
 dissabte 29, **Fabró**. Ferran Puig, 8
 diumenge 30, **Jimeno**. Priorat, s/n

Desembre

dilluns 1, **Marín**. Manel Bertrand, 49
 dimarts 2, **Prunte**. Rosa Ribas Parellada, 23
 dimecres 3, **Mola-Gelada**. Riu Llobregat, 68 (Sant Cosme)
 dijous 4, **Falcó**. Frederic Soler, 34
 divendres 5, **Planellas**. Polígon La Granja. Bloc 1
 dissabte 6, **Sánchez**. Carretera de la Marina, 112
 diumenge 7, **Vilà-Brualla**. Urgell, 37
 dilluns 8, **Ruiz**. Av. Dr. Gallard Monés, 28
 dimarts 9, **Estivill**. Av. Montserrat, 45
 dimecres 10, **Vilà-Brualla**. Urgell, 37
 dijous 11, **Martínez**. Frederic Soler, 55
 divendres 12, **Marín**. Manel Bertrand, 49
 dissabte 13, **Marín**. Manel Bertrand, 49.
 diumenge 14, **Catalán**. L'Estany de la Murtra, 45
 dilluns 15, **Viñas**. Major, 12
 dimarts 16, **Albasanz**. Av. Montserrat, 135
 dimecres 17, **Garriga-Guimerà**. Centre, 15
 dijous 18, **Fiol**. Montsant, 18
 divendres 19, **Sánchez**. Ctra. Marina, 112
 dijous 20, **Comas**. Palamós, 9
 divendres 21, **Catalán**. L'Estany de la Murtra, 45

Previsiones astrológicas del 22/11 al 22/12

por Petra Colmena López



“Un gran signo apareció en el cielo: una mujer envuelta por el sol, con la luna a sus pies y, sobre la cabeza, una corona de doce estrellas”. Apocalipsis, 12:3. “Un árbol de vida que produce frutos doce veces, que entrega su fruto cada mes”. Apocalipsis 2:22. El número doce se repite a lo largo de la historia; por algo será. A los doce signos astrológicos le correspon-

den doce casas o sectores que serán las situaciones por las cuales iremos pasando a lo largo de nuestra vida: Aries el primer signo, la casa I; Tauro, la II, y así sucesivamente hasta llegar a Piscis, la XII. Por este recorrido van pasando los planetas y cada mes se conjuntan el Sol y la Luna, dando lugar a la Luna Nueva del mes; esto sucede también doce veces.

¡FELICIDADES! a todos los nacidos/as a partir del 22/11 estos serán del signo de Sagitario. Último elemento de fuego, se concentran: por Aries, la fuerza; por Leo, el honor; por Sagitario la sabiduría: “Yo entiendo”, “El sabio”. Gobierna el cuerpo físico la cadera. Polaridad: Masculina; Planeta: Júpiter; Flor: Narciso; Piedra: Turquesa, Rubí; Metal: Estaño. Como

cualidades positivas: Optimista, Aventuroso, Filósofo, Generoso y Comprensivo. Como negativas: Extravagante, Glotón, Crítico, Fanático, Brusco e Intolerante.

Habrà Luna nueva el 30/11, a las 2:14; Se alargaran las tardes el 12/12; Luna llena el 14/12; Creciente el 7/12 a las 6:09 y Menguante el 21 a las 11:58, comenzando en este día el invierno a las 8:07 P.M.

Aries: Os podéis tomar un pequeño respiro pero... de corta duración, no obstante, todavía le dais demasiadas vueltas a la cabeza que os podría ocasionar “migrañas”. Tenéis proyectos a largo plazo, que, luego, en primavera, podréis ponerlos a la práctica si, verdaderamente habeis podido llegar a diferenciar entre lo que queréis y lo que necesitáis.

Tauro: Hay un enorme “deseo” en averiguar la verdadera y primera necesidad de uno mismo, pero a la vez estaréis sofocados y abrumados por el trabajo. Una ayuda podría ser empezar algún pequeño estudio de tipo filosófico en los ratos libres; si esto no pudiera ser, la meditación, yoga etc. u otras técnicas podrían ser de mucha ayuda.

Géminis: La pareja tendrá más protagonismo que vosotros, ésta será el centro de atención de este mes y a donde irán enfocadas las miradas de los demás. Compartiréis sus triunfos, sus ilusiones. Podría plantearse algún “viaje” -fin de semana- juntos, os iría bien a los dos y de paso relajar vuestra mente por el exceso de trabajo intelectual o, el “pensar” demasiado.

Cáncer: Os veréis en la necesidad de planificar vuestro trabajo y tareas cotidianas de una manera diferente. La pareja colabora pero no será el cincuenta por ciento; el hogar y la manera de llevarlo siempre será cosa vuestra. La madre os echará una mano, pero ésta puede que os necesite y no pueda ayudar todo lo que ella quisiera.

Leo: Si tenéis hijos, éstos serán los protagonistas y necesitarán de vuestra atención y sobre todo ayuda. Glorias y triunfos, ya que, viene el primer pago de vuestra labor que bien podría ser: un cargo nuevo, ascender en el trabajo, etc. A su vez vuestra pareja se quejará de ese “protagonismo”, tendréis que dedicarle “algo” de vuestro tiempo.

Virgo: Vuestro hogar y vuestro padres, serán los protagonistas este mes. Podrías aplicar nuevas manera de comunicaros con ellos. Habrá un trabajo intelectual que hacer en casa. El ordenador os podría ayudar a clasificar y ordenar esta tarea. Os podría visitar algún pariente, incluso quedarse unos días en vuestra casa.

Libra: La comunicación, los escritos, la correspondencia, serán la tónica del mes. Algún hermano o vecino os vendrá a contar historias o, referente a un problema privado que tiene que ver “indirectamente” con vosotros. La pareja os puede meter “prisas” por algo que tendría que estar acabado, tendréis que confiar en su “intuición”.

Escorpión: El dinero es el protagonista de este mes, así como los gastos o, el ¿cómo gastarlo? y, el que quede algo para guardar, ya que tenéis proyectado “ahorrar” que, a su vez, será para gastar en algo importante. Por otro lado vuestra “conciencia” puede quitarse un peso de encima.

Sagitario: ¡Felicidades! Buen mes para

vosotros. Mucho verán vuestros ojos este mes. Personalmente habrán satisfacciones, noticias y comunicados importantes. El “entender” el ¿por qué? de todo os lleva de cabeza. Hay que dejar que las cosas vayan marchando un poco por sí solas, será lo mejor. Como tónica se recomienda: el saber hay que enseñarlo a los demás y aplicarlo a uno.

Capricornio: Habrá mucha actividad este mes y también mucho trabajo, que no será del todo compensado por el esfuerzo que ello supone. Los nervios pueden jugar malas pasadas y pequeños ataques en no poder hacer todas las cosas que se quieren hacer. Habrán ganancias pero...puede quedar como el dicho “lo comido por lo servido”.

Acuario: Como último elemento de Aire, va de vuelta en muchas cosas, sobre todo referente a ideas, imaginación e intuición. El sentirse cómodo a veces no es bueno, ya que vosotros buscáis “casi siempre” alguna novedad, que, a su vez inquieta el alma con bruscas sacudidas en cuanto a humildad y el reconocer los errores que se han cometido.

Piscis: La sociedad y los amigos marcan este mes y, seréis visitados por ellos por alguna razón, más que en otros meses y a su vez más expuestos estaréis a las críticas de éstos, sin embargo la “postura” de inalcanzable propia de Piscis ha cambiado, aceptando las críticas no como tales, sino como premio o regalo de los demás hacia vosotros.



CONSULTAS PERSONALES DE ASTROLOGIA

Telf.: 379 61 26 de 11h. a 13h.

Plaza continúa ilusionado en su defensa

La polémica sanción por el -supuesto- doping impuesta sobre Daniel Plaza ha seguido generando un auténtico cúmulo de reacciones en los últimos días. El mismo implicado continúa recogiendo toda la información necesaria de cara a presentar la denuncia vía tribunales de justicia ordinarios. Este será el siguiente paso que intente el atleta, tras ver cómo la opción inicial de presentar un recurso administrativo chocaba frontalmente con la negativa resolución del Consejo Superior de Deportes Español.

Plaza, pese al mal momento anímico por el que está pasando, se muestra optimista. Las grandes muestras de apoyo que con el atleta han evidenciado gran parte de los integrantes del mundo del deporte, los medios de comunicación y los mismos pratenses, han alentado a uno de nuestros pratenses más internacionales a seguir la lucha por la inocencia. El atleta nos declaró que "en estos momentos continuo entrenando, aunque -precisó- a un nivel más bajo de lo que lo hago normalmente en esta época de la temporada".

Por su parte, el Ayuntamiento de El Prat ha puesto a disposición del campeón olímpico todo el asesoramiento jurídico necesario y le ha dado su apoyo. Antoni Rodés, teniente de alcalde de deportes y cultura, nos comentó que "estamos a la espera del desarrollo de los acontecimientos. Nos hemos puesto a la disposición de la ayuda que podamos darle a Dani. La coordinadora encargada de recoger firmas ya lleva casi 20.000, que serán entregadas próximamente en la *Secretaria General de l'esport* y a la que asistiré a petición de la coordinadora".

Toda España se mueve recogiendo firmas

Cerca de 20.000 firmas se han recogido ya desde que se inició la campaña de apoyo a la resolución negativa de Dani Plaza. Las firmas vienen desde todos los puntos de España, y muy especialmente desde aquellas ciudades especialmente sensibilizadas con el mundo de la marcha y del atletismo, caso concreto de Soria o Santander. Un gran número de prestigiosos deportistas españoles también están llevando a cabo un apoyo total hacia el atleta local en este *affaire*. Pero la mayor respuesta ha llegado de sus vecinos. Una coordinadora en defensa de los intereses del atleta ha encabezado una campaña de recogida de firmas entre diversos comercios locales, e incluso instaló una mesa de captación de firmas a las puertas del Camp Nou durante la celebración de un encuentro de liga. Es el pequeño grano de arena que el mundo del deporte y la sociedad en general sigue aportando en un tema que seguirá candente en el devenir de las próximas semanas.

Cumplidos ya los 31 años, esta sanción puede poner el punto final a la carrera deportiva de Plaza y, lo que es peor, manchar su brillante palmarés.

T.ESPIGARES

10 de octubre de 1997. El Comité Español de Disciplina Deportiva (CEDD) dictamina sentencia: positivo de Daniel Plaza en uno de los seis controles antidopaje que pasa el atleta entre los Campeonatos de España -mayo de 1996- y los Juegos Olímpicos de Atlanta, un mes y medio más tarde. El causante: la nandrolona, una sustancia anabolizante que favorece la ganancia de masa muscular y disminuye la resistencia, precisamente todo lo que no necesita un marchador para ser más competitivo. Dani se entera de la sanción a través de la prensa, dieciséis meses después. La decepción y rabia por tan polémica decisión del CEDD llega a todos los ámbitos deportivos. El Prat empieza a moverse.



Daniel Plaza explicó al tejido asociativo local su intención de hacer frente a la sanción



Al fondo, una de las pancartas en apoyo al marchador pratense

Entrevista a Jordi Llopart, ex-entrenador de Daniel Plaza

“El nom de Dani Plaza ha de quedar net”

Després de la sanció imposada a Dani Plaza pel Comitè Anti-dòping del CSDE, que va arribar setze mesos més tard del control antidòping, parlem amb qui, en aquell moment, era el màxim responsable tècnic del campió olímpic, Jordi Llopart.

Com veus la marxa atlètica a El Prat, a Catalunya i a Espanya?

Actualment hi ha un “impasse” generacional -tot i els nostres campions-, però la fornada que s'està fent -tinguem present que fins als 18 anys no es pot dir si un noi pot arribar a formar part de l'èlite- ja comença a donar fruits: la marxa està concentrada al Baix Llobregat, a València, Madrid, País Basc, Castella-Lleó, Galícia i en especial, a un nucli d'Andalusia -Guadix i Nerja-, d'on precisament han sortit, entrenats per Manel Alcalde, el campió i el sots-campió del món junior de l'any 1996.

En Dani Plaza, que és com de casa dels Llopart, quina evolució ha tingut com a atleta d'èlit?

En Dani Plaza, que és una excel·lent persona, un formidable atleta i un gran company al CEMA d'El Prat, on continuem col·laborant, ha patit sempre pels problemes tècnics de l'estil de la marxa, motivat per la gran longitud de les seves cames. Sempre hem estat al damunt d'aquest aspecte, que li va produir desqualificacions (més o menys injustes) en competicions internacionals -recordo la desqualificació al campionat del món de Tòquio '91, quan ja tenia la medalla a la mà-. Juntament amb d'altres esportistes, ens ha donat molts dies de joia a l'atletisme espanyol -val a recordar també la gran actuació del nostre equip als campionats del món d'Stuttgart '93-. La seva culminació va ésser la medalla d'or als JJOO de Barcelona. Des de llavors ha mantingut un alt nivell, encara que sempre voldríem, i això no és possible, que obtingués medalla a totes les proves on participa.

Com vas deixar d'entrenar en Dani Plaza?

Va ésser un mutu i amistós acord entre els dos, a l'octubre del 1996, després que ell fou intervengut quirúrgicament d'osteopatia. Des de llavors, el seu entrenador



Jordi Llopart surt en defensa del seu ex-deixeble

és en Manel Alcalde, una altra gran persona i gran esportista.

Vàreu preparar junts doncs, els JJOO d'Atlanta del 1996?

Si, potser sense tot el temps que ens hauria agradat, però ho vam fer amb tot el cor i tots els sentits. Una demostració que no ho feiem

Havia passat quatre anteriorment per sorpresa en entrenaments i d'altres competicions, i quan dic per sorpresa vull dir per sorteig, que és el que estava estipulat per a aquells atletes que anaven als JJOO en principi, o bé tenien possibilitats fermes d'anar-hi. Tots donaren

“L'afer d'en Dani és un accident del qual algun poder mediàtic n'ha fet un entrepà on clavar les dents”

malament és que en Dani va ser campió d'Espanya el 28-6-96.

Justament és la data on havíem d'anar a parar. Què passa amb el control antidòping després de proclamar-se campió d'Espanya?

“Dani va anar a Atlanta amb el consentiment del Secretari General de l'Esport, que és el mateix d'ara”

negatiu. I heus ací que el d'aquell 28-6-96 va donar positiu. L'anàlisi i el contranàlisi.

I com és que marxa cap a Atlanta?

Abans d'embarcar cap als

EEUU com aquell qui diu, en passa un altre per instrucció de la RFEA com a comprovació: dona negatiu.

De nandrolona, vols dir?

Exacte. És un anabolitzant que fa més massa i més potència musculars.

I a Atlanta en Dani queda classificat en 11è lloc. Torna, descansa, s'opera i vosaltres ja deixeu d'ésser un “matrimoni” esportiu. I d'aquell control ningú no en diu res més. Pel que sembla, la Federació queda satisfeta amb el negatiu sense rastre del juliol del 1996. És així?

Així és.

Llavors què passa?

Doncs que el comitè antidòping del CSDE per sistema recorre tots els controls que hagin donat positiu, encara que la federació sobreseguí el cas. I tinguem present que en Dani va anar a Atlanta amb el consentiment del Secretari d'Estat per a l'Esport -que és el mateix d'ara-, una vegada el control abans d'Atlanta va donar negatiu.

I ara, al cap de 16 mesos apareix la sanció. Què es pot pensar?

L'afer d'en Dani Plaza i el seu positiu penso que ha estat un accident. Però el que s'ha de lamentar és que aquest accident ha estat revifat i atiat per algun poder mediàtic que l'ha utilitzat com a un entrepà i li ha clavat queixalada. La mediatització ha arribat fins al punt que ens n'hem assabentat per la premsa i la ràdio abans que el mateix atleta ho rebés a casa. Atletes com en Dani no precisen estimulació d'aquest tipus per tirar endavant. A part que cap persona amb uns JJOO a la porta es juga el seu futur d'aquesta manera.

Què cal fer?

Ajudar-lo en tots els aspectes. La única cosa que li queda és la justícia ordinària per recórrer. I encara que la Federació està al seu costat, el CSDE és de rang superior i per aquesta via no es pot apel·lar. Però evidentment el seu nom ha de quedar net.

I la controvèrsia en l'aplicació de la sanció?

Segons jurisprudència de la IAAF, el que s'hauria de fer és aplicar la sanció des del dia del positiu i anular-li els resultats des de

passa a la pàgina següent

passa a la pàgina següent

llavors. Segons el CSDE, la sanció l'ha de fer efectiva a partir del dia 20-10-97, data de la notificació oficial. I són dos anys. Veurem quina solució final es dona. El que està clar és que per a tots resulta molt dolorós.

Dani té el suport pratenc

Arribar a ésser un home més profund és privilegi dels que han sofert. En Dani està patint, però pot estar segur que encara que el seu "afer" fos un 'accident', té el suport de milers i milers de ciutadans (més de 17.000 firmes ha recollit fins a primers de novembre la plataforma pro-Dani Plaza) que el recolzem amb tota la nostra fe per ell i amb tot el nostre agraïment pel que ens ha donat al llarg de la seva carrera esportiva.

Caldria demanar a aquells a les mans dels quals està el destí esportiu d'en Plaza, que lluny de la debilitat i la pietat, facin primar el principi de la justícia, assegurant el respecte a la dignitat humana.

VICENÇ TIERRA

Jordi Llopart: atleta, entrenador i dirigent

Jordi Llopart Ribas va ésser el primer atleta espanyol que aconseguí entorxats internacionals: campió d'Europa de Marxa en 50 km. a Praga, l'any 1978; sots-campió olímpic a Moscou també en 50 km. l'any 1980. Va estar 8 vegades campió d'Espanya de marxa en 50 km. i una vegada en 20 km.

A partir del 1991 va anar deixant ja les competicions oficials i es va fer càrrec de l'execució dels plans d'entrenament dictats pel seu pare -que per problemes de salut ja no podia estar a la primera línia-, d'en Dani Plaza. Des del 1992 fins octubre del 1996 fou ja l'entrenador oficial del nostre campió olímpic.

El novembre del 1996 agafa la responsabilitat d'entrenar (que a aquestes alçades del segle, és més aviat un "coach", un prescriptor de l'esportista) García Bragado: aquest atleta madrileny resident ara a Lleida, va guanyar el campionat d'Espanya -essent el primer no català que ho feia - de 50 km., la copa del món del 1997 i l'agost passat, a Atenes, la medalla de plata als campionats del món.



A més a més, és assessor de la Federació d'atletisme de Castella-Lleó, i entrenador d'un grup d'atletes japonesos que dos cops l'any (al gener i al juliol) es desplacen sis setmanes a Calella per polir amb rigurositat tot el plantejament que en Jordi els fa via fax.

D'altra banda, i això cal remarcar-ho, és secretari del Club Escola de Marxa d'El Prat, club del qual n'és president el Sr. Julià Francesc i vicepresident el mateix Dani Plaza,

amb el qual cuida de la preparació de la quarantena de nens i nenes pratencs que tres dies per setmana s'entrenen a les pistes "Moisés Llopart" de la nostra població. Dintre de les activitats del Club Esportiu de Marxa Atlètica Prat hi és també la de col.laborar amb l'Associació Espanyola d'Esportistes Contra la Droga (AEECD), del qual n'és vicepresident en Jordi Llopart. Al CEMA Prat reben subvencions de l'Ajuntament, de la Diputació i de l'AEECD, a part de la quota que paguen les famílies dels nens que practiquen la marxa; d'entre les activitats del club n'hi ha una que consisteix a fer activitats al barri de Sant Cosme.

REGALS

Estels

ANTIC-MODERN

Av. V. de Montserrat, 44
Tel. 478 76 72

08820 El Prat de Llob.
Barcelona

P
a
s
t
i
s
s
e
r
i
a



de A. Elias

av. verge de montserrat, 103
tel. 379 05 49
08820 el prat de llobregat



SUPER SPORTS JUGUETES Y DEPORTES

AMPLIO SURTIDO EN MATERIAL DEPORTIVO Y JUGUETES DE TODO TIPO
Víctor Casanovas, 7-9 - tel. 379 68 95 - El Prat



SUPER SPORTS DEPORTES

DISPONEMOS DE UNA EXTENSA GAMA DE ROPA DEPORTIVA
Avda. Remolar, 103 - Tel. 478 52 32 - El Prat

Natación. 25º Aniversario del club pratense

El Club Natació Prat celebra sus bodas de plata con un gran trofeo

El Club Natació Prat celebró los días 1 y 2 de noviembre en el Complex Esportiu Municipal Sagnier, el "Trofeu 25è Aniversari, Ciutat del Prat". Este singular acontecimiento deportivo constituyó el acto principal de la celebración de las bodas de plata de la entidad.

Pese a que la intención original era la de organizar un *Meeting Internacional*, problemas de última hora con las delegaciones extranjeras obligaron a un cambio de planteamiento. Finalmente se optó por una participación catalana, con un invitado de excepción: el Club Natación Fluvial del Navia, procedente de la población asturiana de Navia, donde se celebra desde hace años una importante travesía y en la que el club pratense ha participado en los últimos años.

Participaron clubs de primera fila nacional

Entre los doce equipos que tomaron parte en el trofeo, destacó la participación de clubs de primera fila a nivel nacional, como el CN Sabadell, el CE Mediterrani, el CN Catalunya y el CN Montjuïc. Sin embargo, las delegaciones más numerosas fueron las de los principales clubs comarcales, en una competición que presentó los sistemas técnicos más avanzados. La utilización de los marcadores electrónicos fue buena prueba de ello.

De las tres jornadas disputadas, la de mayor expectación -lleno absoluto en las gradas- y emoción fue, sin lugar a dudas, la del sábado por la tarde. En ella se celebraron todas las pruebas de relevos y tres series de exhibición a cargo de tres destacados nadadores internacionales, como Lourdes Becerra, Edith Van Dyk y Marc Capdevila, entre otros.

En los relevos, los equipos absolutos del CN Prat consiguieron unos resultados casi inmejorables. El equipo masculino hizo el doblete al imponerse en los 4x100 libres y estilos, y el femenino logró dos segundos puestos.

A esa misma jornada, asistieron personalidades en representación de las instituciones que han colaborado en la organización de la competición, como es el caso del Ayuntamiento del Prat, encabezados por el alcalde, Lluís Tejedor, la *Direcció General de l'Esport*, y la *Federació Catalana de Natació*. Todos ellos, junto con delegados de los clubs participantes y personajes históricos del club pratense, protagonizaron la recepción oficial que se realizó en la sala de reuniones del CEMS.

En las tres jornadas, estuvieron presentes nadadores de gran categoría, como Lourdes Becerra (séptima en la final A de los Juegos Olímpicos de Atlanta '96 y plusmarquista nacional en diversas pruebas); la holandesa Edith Van Dyk (medalla de plata en la prueba de los 25 kilóme-



En la piscina del CEMS se vivió un gran ambiente y un alto nivel competitivo



En relevos, los equipos del CN Prat consiguieron unos resultados inmejorables

tros en los pasados Campeonatos de Europa de Sevilla); Marc Capdevila (plusmarquista nacional en 100 m. braza, y clasificado para los próximos mundiales de natación de Perth); Jorge Pérez; J.M. Rojano; Mónica Caldhuc y Joan Bardí. El nadador local más destacado volvió a ser Julio Cardo, que consiguió cuatro primeros y un tercer puesto.

La clasificación final por clubs fue encabezada por el CN Prat, seguido por el CN Montjuïc y el CN Sant Feliu.

V.D.

25 años de algo más que natación

Veinticinco años lleva el Club Natació Prat representando a nuestra población en el mundo del deporte catalán. Si bien la natación ha sido la principal actividad que se ha llevado a cabo, no hemos de olvidar la importancia de la sección de waterpolo, que llegó a disputar la final de la liga catalana, y de la cada vez más relevante sección de triatlón.

No han faltado los normales altibajos que caracterizan a toda entidad deportiva que se sustenta con el trabajo desinteresado de sus socios y simpatizantes, y que dispone de escasas y limitadas fuentes de ingresos. Sin embargo, parece que en la actualidad se ha alcanzado una situación de estabilidad, la cual se traduce en unos buenos resultados deportivos, que van mejorando año tras año, y en una capacidad organizativa que quedó plasmada en la organización de competiciones como el trofeo extraordinario de natación que conmemoraba esta importante efemérides que este año se celebra. También es digno de reseñar la consolidación del *Triatló Ciutat del Prat*, que entraña dificultades importantes, por lo que sólo está al alcance de entidades con una buena planificación y una importante trama de colaboradores.

Waterpolo

Exitosa campaña para Mar Sanromà

El nombre de Mar Sanromà empezó a sonar con fuerza en El Prat tras capitanear a la selección de waterpolo femenina que obtuvo un espléndido cuarto puesto en los Campeonatos de Europa disputados el pasado verano en Sevilla. La pratense, de 28 años, y vecina del histórico barrio barcelonés de Sants, se inició en el CN Prat "cuando tenía siete u ocho años". En su periplo por la entidad que preside el jovencísimo Marc Dólera, Mar descubrió una afición hasta entonces desconocida para ella: "Me di cuenta que me gustaba mucho el waterpolo y tuve la suerte de que el equipo masculino me dejaba entrenar con ellos. Tenía entonces unos once años y no existía ningún equipo femenino de esta especialidad". Mar tiene una corta experiencia como jugadora y, con tan sólo 23 años, tras los Europeos de Sheffield '93, colgó el casquete porque "sabía que podía aportar más como entrenadora que sobre el agua". CN Prat, AE Santa Eulàlia, CE Mediterrani y CN Catalunya son los cuatro equipos por los que ha pasado Mar, y



en su palmarés destacan una Copa de Europa de clubes y tres Campeonatos de España.

Para Mar, el waterpolo engancha

Pero, sin lugar a dudas, este año ha logrado dos importantes hazañas: dos cuartas plazas europeas. Una a nivel de clubes, en Holanda y dirigiendo al CE Mediterrani, y la otra a bordo de la selección española en un campeonato, el celebrado en la capital hispalense, que se

atribuyó Italia "una de las selecciones más fuertes del mundo, junto a Holanda, Australia y Rusia". Al preguntarle cómo le vino la posibilidad de hacerse cargo del combinado español, Mar Sanromà nos decía que: "llevaba tres años y medio al mando del CE Mediterrani y supongo que mi trayectoria en el equipo fue una buena carta de presentación para que me ofrecieran el cargo". Actualmente la pratense dirige simultáneamente los intereses de la selección española y de

Mar Sanromà rodeada de sus jugadoras del CE Mediterrani

su club, el CE Mediterrani, y declara que este deporte "tiene la característica de que si lo practicas, te quedas enganchada, y cada vez te diviertes más practicándolo". Mar mira al futuro más próximo, mientras piensa a dónde le gustaría llegar: "me gustaría hacer un papel digno en unos Juegos Olímpicos, ganar una medalla en un evento importante o lograr un Campeonato de Europa de clubes". Este año, con el CE Mediterrani, logró el cuarto puesto y, además, Sidney verá el próximo siglo como por primera vez el waterpolo femenino es deporte olímpico. A Mar le brillan los ojos cuando sueña con una gran actuación de la selección en los próximos JJOO. El desenlace final y la cita olímpica será en el 2000.

IVÁN ÁLVAREZ

Taekwondo

La selección catalana, gran triunfadora en el Internacional de Barcelona

El Palacio Municipal de Deportes acogió, los pasados días 8 y 9 de noviembre, una nueva edición del Campeonato Internacional de Barcelona organizado por la Federación Catalana de Taekwondo, que como en pasadas ediciones, reunió a los principales deportistas de la disciplina, tanto nacionales como extranjeros.

La competición, que ya posee un gran prestigio a nivel internacional, contó con la participación de algunas de las potencias mundiales de la disciplina, como es el caso de Inglaterra, Francia, Portugal, USA, Alemania, Yugoslavia, Omán, Suecia o Andorra; así como también de la mayoría de las federaciones territoriales españolas.

Vicente Sánchez, mejor competidor

Así, un total de 350 competidores tomaron parte en la prueba, que se desarrolló a modo de competición individual y por equipos. En ambas, la actuación de los pratenses fue bastante destacada, ya que el combinado catalán logró el título tanto en la competición masculina como



Vicente Sánchez y Javier Duarte fueron los más destacados

en la femenina. Mientras que en la competición individual Vicente Sánchez, Javier Duarte y Yolanda García ganaron la competición en los pesos pluma, ligero y medio respectivamente, Daniel Portilo logró la tercera plaza en el peso medio tras perder inmerecidamente ante el representante inglés que posteriormente se llevaría el título. Resaltar también que Vicente Sánchez recibió el trofeo Adidas al mejor competidor después de un gran combate ante el representante de la comunidad valenciana.

Por otro lado, cabe destacar que Sandra Martín y Amelia Negrete han sido finalmente seleccionadas para el Campeonato del Mundo que se disputará próximamente en Hong Kong; y ya se encuentran concentradas en Sierra Nevada con el equipo nacional.

Próximamente tendrá lugar el Torneo Vila d'Olesa, donde tendrán la oportunidad de demostrar sus cualidades aquellos taekwondokas que aún no han destacado en competiciones de importancia.

JOSÉ LUIS NAVARRO

Fútbol. Regional Preferente. Grupo II

La AE Prat sigue sin perder

Transecurridas ya diez jornadas de competición parece claro que el conjunto que dirige Antonio Vargas va a ser muy difícil de batir a lo largo de toda la temporada. El equipo parece tener ya un estilo muy definido de juego, lo que unido a la gran seguridad defensiva hacen difícil presagiar que el conjunto pratense pueda perder comba en la lucha por los primeros lugares. A pesar de esto, el juego ofensivo del equipo no convence, lo que se ha visto reflejado en los dos empates consecutivos que han hecho a los blanquiazules perder el liderato que habían mantenido con comodidad durante varias jornadas.



Al conjunto pratense le cuesta crear ocasiones de gol

El juego no acaba de convencer

El encuentro ante el Poble Sec (0-1) se presentaba complicado. El rival se encontraba a un punto de los pratenses. Así, el partido fue bastante igualado con ocasiones de gol y bastante peligro por parte de los dos equipos. Quizás lo más justo hubiese sido el empate pero el Prat supo aprovechar una pena máxima, por medio de Carlos (75'). En algunas fases del partido el conjunto visitante pasó ciertos problemas ante el fuerte empuje del Poble Sec, pero la seguridad de-

fensiva hizo que no se pasasen excesivas dificultades. Pedro reapareció en este encuentro tras varias jornadas lesionado.

El domingo siguiente, en el Municipal, el combinado pratense jugó el partido más plácido de la temporada hasta el momento contra la J. Bisbalenca que finalmente se saldó con el resultado de 2-0. El Prat jugó un buen partido y creó bastantes ocasiones de gol ante un equipo que esta temporada no parece pasar por un buen momento de juego, y que no creó dificultades en un partido que los locales dominaron de principio a fin sin excesivos problemas y podían haber go-

leado al rival. Finalmente los goles de Manolo y Jordi, ambos a pase de Alberto decidieron un sencillo encuentro.

La festividad de todos los santos fue aprovechada por los blanquillos para jugar un amistoso ante el Sallent, conjunto de primera regional, al que venció por 2-4.

La AE Prat pierde el liderato

Muy extraño fue el encuentro en Sant Feliu ante el Sanfeliuenc (1-1). A pesar de ser un encuentro bastante igualado los pratenses perdonaron, ya que tras marcar Juanito el primer gol (70') perdonaron cua-

tro clarísimas ocasiones mano a mano ante el portero local Aranda. Poco después, tras la expulsión de ariete local Alberto, un grave error del pratense Moreno ocasionó el tanto del Sanfeliuenc (Xavi, 77'). Con el marcador igualado, Pedro tuvo otras dos claras ocasiones que tampoco supo transformar con lo que el encuentro acabó en tablas.

El irregular juego de los de Vargas continuó en el encuentro disputado en el Municipal ante el Castelldefels, que se saldó con un empate sin goles. Los visitantes, bien posicionados sobre el terreno de juego no permitieron en ningún momento que los locales jugasen con comodidad lo que hizo que las ocasiones de gol no hicieran acto de presencia con continuidad. Así, las pocas oportunidades se producían en jugadas a balón parado e incluso en este aspecto el conjunto visitante sacó más provecho ya que su ariete, Solanas, estuvo a punto de marcar en un par de ocasiones. En resumen un encuentro muy flojo donde se vio un Prat sin ideas e incapaz de superar la retaguardia del Castelldefels a pesar de la expulsión del defensa visitante Pastor en los últimos minutos.

JOSÉ LUIS NAVARRO

Antonio Vargas, entrenador de la AE Prat

“El equipo juega como yo quiero”

Tras el descenso, la AE Prat aspira a subir de nuevo a 1ª Catalana. Para ello ha confiado en un técnico que la pasada campaña logró el ascenso con el Ripollet. Antonio Vargas se encuentra, como él mismo asegura, ante uno de sus retos más importantes de su vida como técnico.

¿Cómo se decidió a venir a la AE Prat?

Es un equipo que, pese a estar recién descendido, me atraía por diversos motivos. El Prat es un equipo histórico y eso es algo importante. Aparte, yo estoy muy acostumbrado a entrenar equipos con problemas. De hecho, llevo ya quince años entrenando equipos de regional. Es un reto bastante importante para mí.

¿Le ha sido difícil conjuntar el equipo?

Me ha sorprendido bastante el comportamiento de los jugadores, que se han acoplado a mi sistema con facilidad. Se comportan como profesionales y eso me ayuda mucho. También es importante el hecho de que la mayoría conocen el club. No creo que el hecho de que los jugadores sean nuevos tenga porque influir, ya

que deben adaptarse al sistema del entrenador, algo que yo he conseguido porque el equipo juega exactamente como yo quiero.

¿No cree que utiliza un sistema demasiado defensivo para un claro aspirante al ascenso?

No se puede hablar, desde mi punto de vista, de equipo defensivo, sino de una forma muy particular de ver el fútbol. Podríamos hablar, en este sentido, de dos puntos de vista: el de Cruyff y el de Clemente, pero ves los resultados y no encuentras diferencias. Yo considero que un equipo es defensivo cuando se hecha atrás y defiende muy cerca de la portería, y nosotros no jugamos así. El sistema defensivo depende mucho del juego ofensivo del contrario.

El juego ofensivo no acaba de funcionar.

En el juego de creación quedan muchas cosas por pulir. La defensa está bien, como demuestra el hecho que sólo hemos encajado cuatro goles en la liga. Se intenta llegar arriba demasiado rápido y así las cosas no acaban de salir del todo bien.



Antonio Vargas

Ha confiado siempre en los mismos jugadores, ¿qué lectura le da a ésta situación?

Confío plenamente en el bloque por encima de las individualidades. Creo en los jugadores que se encuentran. El jugador que tiene una oportunidad desde el banquillo va a tener que hacerlo muy bien para entrar en el equipo. Lo que no voy a hacer es continuar poniendo a un jugador que esté pasando un momento bajo en su juego, no soy tonto. (J. L. N.)

Fútbol. 2ª Regional. Grupo VII

El parón liguero sienta bien a los pratenses

El fútbol territorial catalán consumió, el pasado 2 de noviembre, su jornada de descanso. Este parón liguero fue aprovechado por los dos conjuntos pratenses encuadrados en el séptimo grupo de la Segunda Regional, que cosecharon sendos resultados positivos en la jornada posterior. La Juventud Prat continúa su impecable racha y venció, en un encuentro flojo y sin el concurso del sancionado Marcos, al At.Gavà por 2-0. A los doce minutos de partido, los de Abós inauguraron el manual del Estruch tras una afortunada acción de Juanito y que un defensa gavanense culminó en su propia portería. El juego blanquillo fue pobre y con contadas ocasiones de gol. A pesar de que el At.Gavà, con un hombre más por expulsión de Dani Fernández (16'), no dio excesivo trabajo a Jimbo, la incertidumbre en el marcador pesó hasta el silbatazo final. A falta de seis minutos para la conclusión, Pablo lograba un soberbio gol y que, a la postre, serviría para rubricar el triunfo pratense en un *match* excesivamente gris. El ex-escoleño, tras robar el cuero en la medular, fabricó una vaselina perfecta que colocó al borde del área lejos del alcance del meta gavanense. Miguel Checa, que debutaba en este partido, declaraba a DELTA al término de los noventa minutos que: *"es un triunfo importante para seguir metiendo presión a nuestros perseguidores. A nivel personal, a pesar de que sólo he jugado cinco minutos, puedo decir que me he encontrado bien a pesar de notar la falta de ritmo y de partidos"*. En la jornada



Óscar González, en un lance del choque ante el At.Gavà (2-0)

da 8, la Juventud venció (3-4) en el feudo de la Triana Conquense con goles de Juanito, Pablo y un *doblete* de Óscar González.

La reacción de la Unificación se hace esperar

Por su parte, la Unificación SCM-Prat consiguió arrancar un valioso punto del terreno de la Font Santa Fatjó (1-1), con el viento como protagonista. Los pratenses encajaron a los siete minutos el primer tanto de penalti. Jorge Casas ('35) lograba la igualdad definitiva en pleno dominio tricolor, en un partido donde la Unificación - con superioridad numérica - mereció algo más. Uno de los equipos más fuertes del grupo, el Santboià,



Ha mejorado el nivel de juego de la Unificación, pero el equipo continúa amenazado en las últimas posiciones (foto: archivo)

se llevó los tres puntos del Municipal (2-3). Tras ir por debajo en el marcador, los pupilos de Julio Orellana consiguieron la igualdad y mantener la emoción en el tanteador, merced a dos tantos de Alonso Ureña y de Carreño, que acabarían

por resultar infructuosos. El equipo pratense, aunque ha mejorado su nivel de juego y resultados, continúa amenazado por el furgón de cola.

IVÁN ÁLVAREZ

Bar
Restaurant

EL BUTANERO

Comuniones y Bautizos
Comidas caseras y Tapas variadas

Ctra. Buñola, 12-14
EL PRAT DE LLOBREGAT

Tel.: 478 56 64
Móvil: 907 24 23 35

Delta

LLOBREGAT

Amb l'esport pratenc



Presentació, al mes de setembre, dels equips del CB Prat per la temporada 97/98

Bàsquet 1ª Catalana. Grup II

Primera derrota de la temporada pel CB Prat

Han estat necessàries nou jornades per que arribés la primera derrota del CB Prat, a la pista d'un a priori fluix SE Sant Medir, i que agrupa en el liderat tres equips: el CB Prat, el Basket Rubí i el CB Castellar.

El CB Caldes, situat a la part mitja de la taula, no va ser capaç de superar la visita pratenca a la cinquena jornada. L'equip local va plantar cara durant bona part del partit, però, com ja va essent la tònica habitual de la temporada del CB Prat, la major profunditat de banqueta del conjunt de Grau li va permetre no baixar el ritme en cap

moment, i en l'última part del partit va obtenir una còmoda diferència: 68-85 al final del matx.

El SESE es va presentar a l'Estruch a la següent jornada amb una sola derrota. Tot i que va aguantar bé en el marcador durant tot el partit (105-96 al final), l'enorme solidesa que mostra el CB Prat en cada partit va fer que no hi hagués en cap moment la sensació que el partit se li podia escapar. Els dos equips van protagonitzar un partit, molt ofensiu, jagt amb intensitat i molta velocitat, fet que va fer vibrar encara més l'afició pratenca.

No va tenir història la visita al CB Canet. Tot i ser el sisè classificat, igualat a punts amb el quart, el Canet no va poder plantar-li cara al CB Prat, que en aquella jornada ja anava llençat i sumava la setena victòria en set partits (74-95).

El CB Bufalà, penúltim del grup, va ser la víctima pratenca en la vuitena jornada. El marcador final ho diu tot: 107-62. Novament la bona defensa pratenca i el domini del rebot van permetre córrer molt el conjunt de Grau, que porta una mitjana de més de 90 punts anotats per partit, el màxim de la categoria.

En l'últim partit disputat, a la novena jornada, va caure la derrota a la pista del SE Sant Medir. En l'apartat defensiu, el CB Prat va estar molt fluix, ja que un equip que és un favorit clar a l'ascens no ha de permetre anotar gairebé 100 punts a un dels equips fluixos del grup. La derrota es va produir pel resultat de 96-83. Aquesta derrota pot fer baixar dels núvols l'equip pratenca, que continua líder, ara igualat a punts amb el Rubí i el Castellar.

LLUÍS ESCRIG

1ª Catalana. Grup I

El Bàsquet Prat Femení no guanya a casa

Tres derrotes consecutives com a local han portat el BP Femení a la part mitja-baixa de la taula classificatòria, amb quatre derrotes en set partits. Tot i que aquestes derrotes indiquen que l'equip no travessa el seu millor moment, s'ha de tenir en compte l'entitat dels rivals que ha rebut el Femení a l'Estruch: el Reus Deportiu i el Sedis Obisa «B» només han perdut un dels vuit partits disputats, i el Sant Just n'ha perdut dos.

El Reus Deportiu visitava l'Estruch com a líder imbatut. L'equip reussenc és un dels millors de la categoria, i així ho va demostrar. Sense fer un mal partit, el Femení es va veure superat en totes les facetes del joc (rebot, tir exterior, defensa, contraatac) per un rival molt superior,

que des dels primers minuts va dominar el marcador, i que va vèncer per 41-67.

L'ajornament de la visita al APB «B» en la jornada següent va restar al Femení una bona oportunitat de recuperar la derrota anterior davant d'un fluix rival.

El Sedis Obisa «B» va endur-se el següent partit a l'Estruch. Tot i que el Sedis tenia dues baixes importants, no s'ha de treure mèrit a l'actuació de les pratenques, que van jugar un partit de poder a poder. Només en el cara o creu dels minuts finals el Sedis es va poder imposar pel resultat final de 64-65.

L'única victòria del BP Femení en els darrers partits va tenir lloc a la pista del CB Castellet.

El quinze equip de la classificació no va ser rival en cap moment per l'equip pratenca, que va dominar el partit còmodament, fins arribar a la victòria pel resultat de 39-65.

El Sant Just, amb només dues derrotes, es presentava a la vuitena jornada com un rival complicat a l'Estruch. El BP Femení va mantenir-se amb el marcador igualat durant tres quarts parts del partit, però els triples del Sant Just van decantar el matx de banda de les visitants, tot i que les pratenques van mantenir les seves opcions fins l'últim minut. Al final, però, la victòria se la va endur el Sant Just pel resultat de 62-68.

LLUÍS ESCRIG

Atletisme

Bon inici de la temporada de cros

Els atletes locals del Pratenc AA i del CEMA Prat han iniciat la temporada de cros amb uns grans resultats a nivell de la zona del Baix Llobregat Sud, que obren la porta a uns esperats èxits esportius a nivell comarcal, territorial i de Catalunya.

El primer cros de la temporada va ser el local, que es va disputar l'11 d'octubre al Parc Nou de Sant Cosme. Enguany la participació va estar a prop dels 100 nens i nenes en edat escolar, xifra que l'any passat va ser superada àmpliament. Per entitats o escoles, el primer equip classificat va ser el CEMA Prat amb 36 punts i una victòria a la categoria aleví femení de Sara Álvarez. El Baldiri Guilera va ser segon amb 32 punts i tres victòries de Jacqueline Sagana (infantil femení), Raquel Roldán (cadet femení) i Elisabeth Rodríguez (juvenil femení). Cal destacar que els atletes de l'Escola d'Atletisme Pratenc AA, que van guanyar sis de les deu disputades, van participar

representant als seus respectius centres escolars.

Gran èxit en el primer cros de zona

A Viladecans es va celebrar el 25 d'octubre el primer cros de la zona del Baix Llobregat Sud. Un total de 43 atletes d'El Prat en edat de promoció hi van participar (23 del Pratenc AA i 20 del CEMA Prat), dels quals 25 van quedar entre els deu primers classificats i 15 entre els cinc primers. Tot plegat, una excel·lent actuació pratenc.

Els èxits més destacats van ser les primeres posicions de Daniel Gañán del CEMA a la categoria benjamí, de Raúl Varela del Pratenc AA a la categoria infantil i de Lidia Cerrato del CEMA a la categoria juvenil. Les atletes del Pratenc AA, Raquel Roldán i Elisabeth Rodríguez i l'atleta del CEMA, Sara Álvarez van ser segones.

Enric Fernández, Carolina Yáñez, Albert Pinazo i Anna Gimé-

nez, del Pratenc AA, van ser quarts a les seves categories, així com Anna Martínez, Paula Yebra i Noemí Gómez-Calcerrada del Pratenc AA i Yago Blanco i Vanessa Arias del CEMA van ser cinquens.

Els atletes d'El Prat van sortir de la comarca del Baix Llobregat per anar a disputar el clàssic Cros de Santa Coloma de Farners el 9 de novembre. El resultat d'aquesta expedició va ser excepcional, l'atleta del Pratenc AA, Albert Pinazo va guanyar la prova cadet i l'ex-

atleta del Pratenc AA, Raúl Varela, que corria per primer cop amb la samarreta del CEMA, va guanyar la cursa infantil.

Quatre atletes més del Pratenc AA van pujar al podi entre els deu primers de la seva categoria. La juvenil Eva García va ser quarta, l'aleví Carolina Yáñez cinquena, la benjamí Laura Díaz setena i l'infantil Noemí Gómez-Calcerrada desena.

J. V.

Classificacions Cros Local

Categoria	Nom	Equip
Benjamí	Antonio Quiles	Ramon Llull
Benjamí	Judith Molina	La Seda
Aleví	Enric Fernández	Menéndez y Pelayo
Aleví	Sara Álvarez	CEMA-El Prat
Infantil	Raúl Varela	La Granja
Infantil	Jacqueline Sagana	Baldiri Guilera
Cadet	Albert Pinazo	Salvador Dalí
Cadet	Raquel Roldán	Baldiri Guilera
Juvenil	Iván Varela	Ribera Baixa
Juvenil	Elisabeth Rodríguez	Baldiri Guilera

CFR

CENTRE DE FISIOTERÀPIA
I RECUPERACIÓ FUNCIONAL

Penedès, 80, baixos Telèfon 478 48 48
08820 EL PRAT DE LLOBREGAT (Barcelona)

Hores convingudes

Director **M. LLOPART**

Conveni amb AGRUPACIÓ MÚTUA

TRACTAMENT DE:

- TRAUMATISMES
- REUMATISMES
- ARTROSI
- LESIONS ESPORTIVES, ETC.

- ELECTROTERÀPIA
- CINESITERÀPIA
- MASSATGE
- SOFROLOGIA
- AURICULOTERÀPIA

Delta

LLOBREGAT

20 anys

informant d'El Prat

Patinatge Artístic

Susana Cosin i Miquel Quintana al Mundial de Reus

Quatre medalles va aconseguir l'equip espanyol al Campionat Mundial de patinatge artístic i dansa júnior i sènior celebrat del 14 al 26 d'octubre a la localitat tarragonina de Reus.

La nostra localitat va estar representada en aquesta competició internacional per Susana Cosin, l'entrenadora del CPA Sagnier. Cosin i la seva parella Miquel Quintana van participar en modalitat de parelles de dansa i van obtenir la catorzena posició, en la seva primera participació en una competició d'aquest nivell internacional.

La madrilenya Antela Parada es va proclamar subcampiona del món en modalitat de figures lliures

i combinada en categoria sènior, i en categoria júnior la catalana Laura Sánchez va obtenir també el segon lloc en la classificació de figures lliures i la tercera posició en combinada.

Cal destacar el domini dels italians en totes les modalitats i categories. Itàlia va marcar la diferència en moltes proves, col·locant a tots els seus patinadors als primers llocs de totes les classificacions, gràcies a la seva tècnica en els salts i piruetes i la seva elegància a la pista. Excel·lent també l'actuació dels estatunidencs i els alemanys, sobretot en la modalitat de dansa sènior.

ELISENDA GÁLVEZ

Hoquei. 2a Catalana

Dos partits consecutius perduts pel CH Prat

L'equip sènior del CH Prat està patint una crisi esportiva pel que fa als resultats dels últims partits. El passat dia 26 d'octubre, el Club Hoquei Prat es va enfrontar al CP Sitges en camp d'aquest últim, i el resultat va ser un 7 a 1 a favor dels locals. El partit va ser vibrant, on es poden destacar algunes errades de l'equip pratenc tant en defensa com ofensives.

La segona derrota del conjunt local es va provocar davant del Bigues i Riells, on la clara superioritat dels contraris es va deixar veure a la pista. El partit es va disputar al pavelló Sagnier i el resultat va ser d'un gol a onze per l'equip visitant.

Aquestes successives derrotes poden ser producte de la inexperiència del nou porter júnior, amb qui compta l'equip sènior. Les lesions han provocat que el porter titular no pogués participar a la lliga durant aquestes últimes jornades. Finalment, el porter s'ha recuperat i suposadament començarà la seva tasca dins l'equip en el proper partit.

ELISENDA GÁLVEZ



La Escola Pratenca organiza el I Ciutat d'El Prat de Ciclismo

José Ramón Cerezo, Agustín González y Manuel Lage, respectivament, fueron los tres primeros clasificados en categoría infantil del Iè Trofeu Ciutat d'El Prat de ciclismo organizado por el Club

Ciclista Escola Pratenca. José Navarro del Erkimia, Miguel De Diego del Gonzalvo y Pedro Rodríguez de la Escola Pratenca, fueron los tres primeros en la clasificación másters.



Los aficionados pudieron disfrutar de un buen día de pesca

La pesca, presente en las fiestas locales

El establecimiento de artículos deportivos Pedro Esports y el Grup de Pescadors La Seda organizaron durante la Fiesta Mayor los tradicionales concursos de Pesca. En el concurso infantil de lanzado la participación fue de unos 30 jóvenes entre tres y trece años. En el trofeo

para adultos hubo cerca de 160 participantes con un total de 512 capturas. El peso de la pieza mayor fue de 400 gramos y el total de la pesca fue de 35 kilos. Los tres primeros clasificados fueron: Altamiro Victoriano, José Balletbó y Antonio Valle, respectivamente.



Articles per a:

Futbol, F. Sala, Neu, Bàsquet, Muntanyisme, Caça i Pesca

Tramitacions permisos i llicències

Esports



PEDRO



Pau Casals, 34 - Telèfon 370 08 02 - 08820 EL PRAT DE LLOBREGAT (Barcelona)

Voleibol. 1ª Catalana

El CV Prat, líder de primera catalana

Se puede decir que el primer equipo del CV Prat ha comenzado la temporada con buen pie, ya que se encuentra líder de la clasificación de 1ª Catalana y se ha convertido en uno de los aspirantes a lograr el ascenso a 2ª Nacional.

La única derrota del combinado pratense fue ante uno de los aspirantes al título de la categoría, el CV Sant Pere i Sant Pau Júnior, que se impuso al conjunto que dirige Juan Carlos Moreno por el ajustado tanteo de 3-2 (15-5, 9-15, 16-14, 13-15 y 15-13). Se puede decir que fue un partido de infarto ya que se enfrentaban dos grandes equipos; pero la inexperiencia y la mala fortuna jugaron una mala pasada a los pratenses. A pesar de la derrota, los Vikings han conservado el liderato, que ahora pasa a ser compartido con el Sant Pere i Sant Pau.

La andadura del sénior B, recién ascendido a 2ª Catalana, no es tan buena como se esperaba, ya que de los cinco partidos disputados sólo ha conseguido ganar dos, aunque cabe destacar

que ha jugado con algunos de los equipos que encabezan la clasificación. Cabe destacar que este equipo está formado casi íntegramente por jugadores formados en el club pratense.

El juvenil masculino, que se encuentra en la División de Honor, está situado en la actualidad en la parte baja de la tabla, cosa normal teniendo en cuenta lo complicado de la categoría (el campeón tendrá derecho al disputar el Campeonato de España). El equipo femenino, que se encuentra en 1ª Catalana, ha ganado dos de los tres partidos disputados y se encuentra en mitad de la tabla clasificatoria con un partido menos.

En lo que se refiere al equipo cadete, está formado por los jugadores que la pasada campaña participaron en la liga escolar, y se encuentra en los primeros lugares de la liga del *Consell Comarcal del Baix Llobregat sud*.

JLN/JAG

Breus

Quinta jornada de la liga de Ex-alumnos Bernat Metge

La Liga de fútbol-sala que un grupo de ex-alumnos del CP Bernat Metge organiza desde 1990, ha llegado a su quinta jornada. Con ello ya han aparecido las primeras diferencias en la tabla y el Abadía 500 lidera cómodamente (con 15 puntos y conociendo sólo la victoria) la clasificación. Tras el líder, hay un paquete de cuatro equipos igualados a 12 puntos: Tu Mascota, Autoescuela Lérida, Bar Crepúsculo y el TR Bar. En la cola se encuentran Por Los Pelos y Bar Casanovas, que no conocen el triunfo y siguen sin puntuar. En el capítulo de máximos realizadores destacan J. Salvatierra (Pléyades) con 13 goles y FJ Valle (Los Kaimanes y Bubú) y M.Zafra (Bar Crepúsculo), empatados a 12 goles.

Soberbio CF Base El Prat

Los resultados positivos del conjunto que dirige Agustín Galopa continúan su curso. El Club de Fútbol Base El Prat, encuadrado en la Tercera Regional, se apuntó dos nuevas victorias en su casillero y comienzan a inquietar al líder del grupo, el Almeda. Las víctimas de los blanquiazules fueron el Camí Vell (3-4) y el Castelldefels, que se marchó del Fondo con un espectacular 6-0 en contra. Los goles pratenses los firmaron Robert Makosso, David García, Martínez y un *hat-trick* de David 'Romário' Cantarero.

La Escola se coloca en la zona tranquila

Con once puntos y clasificados en la zona tranquila de la tabla de Preferente se encuentra el Infantil A de la Escola de Futbol Prat Blaugrana. Cuatro son los puntos cosechados por los jugadores pratenses en estas últimas jornadas. Ante el Premià en la sexta jornada un gol de Marc adelantaba a los escoleños en el marcador. Poco sirvió el tanto blanquiazul ya que los de Premià aprovechando unos fallos defensivos de última hora lograron la victoria final con dos tantos *in extremis* (2-1). El Estruch acogía el siguiente encuentro en el que la Escola empataba a uno ante el S.Gabriel con un tanto de Manu y en un encuentro con muy pocas ocasiones de gol. En la octava jornada los pratenses vencían en la Nova Creu Alta ante el Sabadell por 1-2 ante el Sabadell. Empezaron marcando los vallesanos para finalmente los de Pedro con goles de Juanjo y Dani, acabar adjudicándose los tres puntos.

Clasificaciones

FÚTBOL

Regional Preferente. Grupo II (J.10)

1. Ascó, 22; 2. **AE PRAT**, 22; 3. Sanfeliuenc, 20; 4. Caprabo, 19; 5. Calafell, 17; 6. Santa Eulàlia, 17; 7. Tegurà, 17; 8. Poble Sec, 17; 9. Can Vidalet, 15; 10. La Sènia, 15; 11. Castelldefels, 12; 12. J.Bisbalenca, 9; 13. Cambrils, 9; 14. Pubilla Casas, 9; 15. Torredembarra, 8; 16. Morell, 7; 17. Bordeta, 6; 18. Unif.Bellvitge, 6.

2ª Regional. Grupo VII (J.10)

Casablanca-**Juventud Prat** 1-1
Unificación Prat-At.Gavanova 1-2
 1. **JUVENTUD PRAT**, 23; 2. La Guardia, 22; 3. Sant Boi, 21; 4. Casablanca, 20; 5. Sant Just, 20; 6. Espluguenc, 19; 7. At.Gavà, 18; 8. La Florida, 15; 9. Albarrosa, 14; 10. T.Conquense, 14; 11. Font Santa F., 12; 12. Begues, 9; 13. **UNIFICACIÓN PRAT**, 9; 14. Júpiter, 8; 15. Herradura, 7; 16. Cinco Rosas, 7; 17. S.Vicenc V., 6; 18. At.Gavanova, 4.

BÁSQUET

1ª Catalana Masculina. Grupo II (J.9)

1. **CB PRAT**, 17; 2. Basket Rubí, 17; 3. Castellar, 17; 4. Bosco Querol, 15; 5. SESE, 15; 6. Canet, 15; 7. Centre La Torrassa, 13; 8. Cassanenc, 13; 9. Gràcia, 13; 10. Caldes, 13; 11. Sant Medir, 12; 12. Salt, 12; 13. Grup Barna, 11*; 14. Circol Catolic, 11; 15. Bufala, 11; 16. Sant Adria, 8*.

1ª Catalana Femenina. Grupo I (J.8)

1. X. Subirats, 15; 2. Sedis Obisa, 15; 3. Cornellà, 15; 4. Reus Deportiu, 15; 5. Vilatorrada, 14; 6. Vedruna-Sagrat Cor, 13; 7. S. Just, 12*; 8. Lleida, 11; 9. **BÁSQUET PRAT FEMENI**, 10*; 12. Gregal, 10*; 13. Torreforta, 10; 14. Janer BIBM, 10; 15. Sant Boi, 9*; 16. Nastic, 9; 17. Castellet, 8*; 18. APB, 7*.

Nota: (Los conjuntos con * tienen un encuentro menos disputado)



SERVICIO OFICIAL



EXPOSICIÓN Y VENTAS. Avda. Montserrat, 212. Tel. 370 44 01
 SERVICIO POST-VENTA. Avda. Montserrat, 218. Tel. 370 44 01

EL PRAT

AUTOMOVILES GUILLERMO

VEHICULOS USADOS COMO NUEVOS

Ofertas inmejorables en vehículos nuevos, gama Volkswagen, turismo e industrial

MODELO	MATRICULA	GARANTIA	PVP
Supercinco	B-GN	3 meses	250.000
Citroën AX	B-IZ	3 meses	340.000
Opel Corsa GT	B-ID	—	120.000
Citroën AX	1990	—	275.000
Ibiza Especial	B-KP	3 meses	425.000
Ibiza Especial	B-LL	3 meses	460.000
Peugeot 309 GR	B-KB	3 meses	395.000
AX GT 5 puertas	1991	6 meses	575.000
Polo Coupe GTI	B-MF	6 meses	595.000
Jetta Pacific 1.6	B-LU	6 meses	625.000
Fiat Uno 60	B-MV	6 meses	575.000
Jetta 1.6 CI	B-LX	6 meses	575.000
Ford Fiesta 1.4	B-LV	6 meses	550.000
Opel Corsa Diesel	B-JV	3 meses	350.000
Ford Fiesta Diesel	B-OY	6 meses	895.000
Furgoneta c-25 9 plazas	B-MF	3 meses	1.075.000

FESTIVA

Precios de

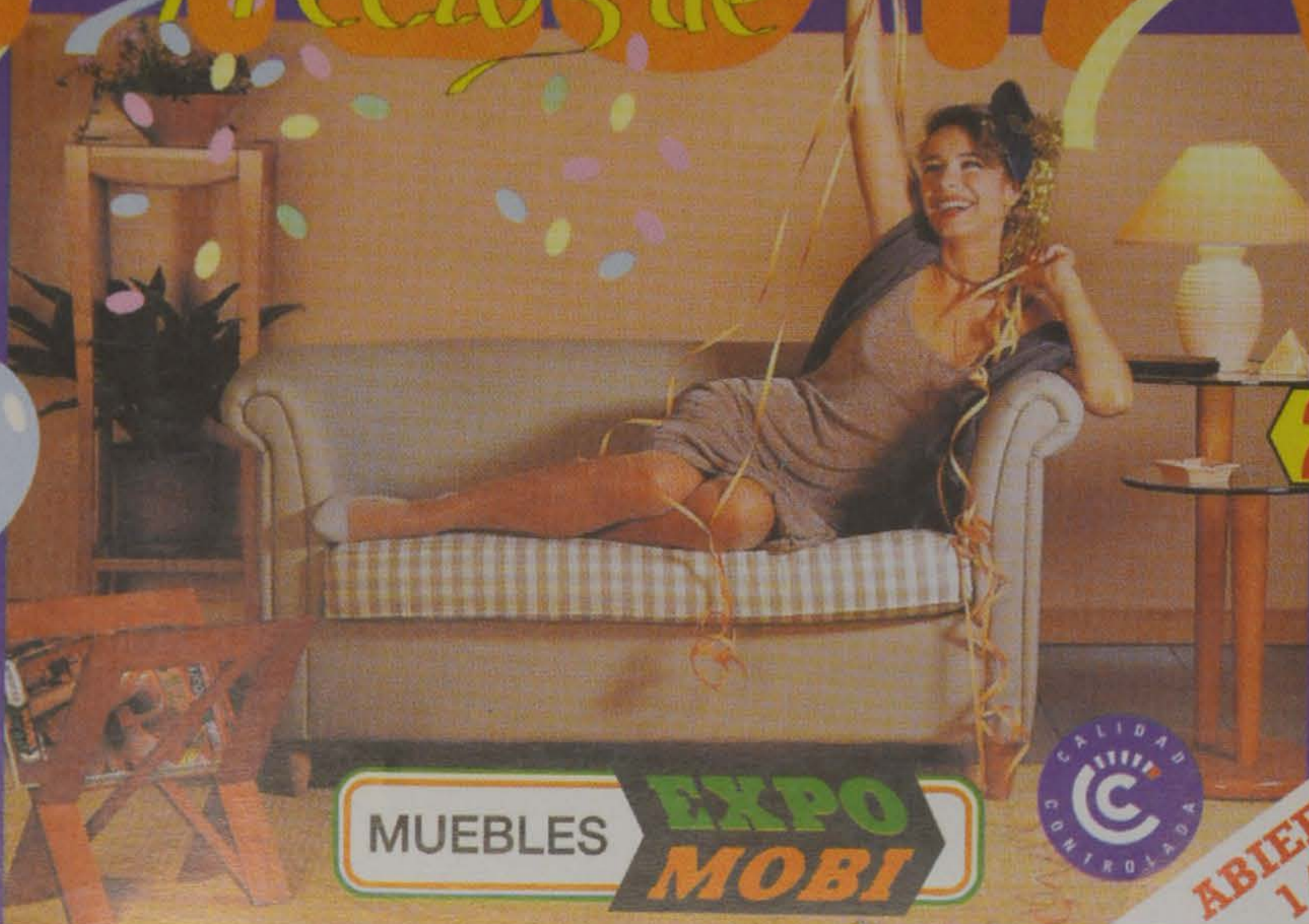

Llévatelo

24.765

Sofá 2 plazas.
132x72x70.

MUEBLES

**EXPO
MOBI**



**ABIERTO LOS DÍAS
1/11 Y 6/12/97**

Estructura de madera de pino maciza. Cinchas elásticas. Goma espuma 30 Kg. alta resistencia. Fibra de guata. Piel Flor de vaca rectificada.

Sillón: 93x86x90,
2 plazas: 137x86x90
y 3 plazas:
175x86x90

3+2 plazas

99.900

9.900 x 10



Armazón de madera de haya. Cinchas elásticas. Goma espuma 30 Kg. densidad. Fibra de guata. Piel Flor de vaca rectificada.

Sillón: 93x86x90,
y 3 plazas:
175x86x90

Sofá y 2 sillones

169.000

16.900 x 10



CORNELLÀ
Anselm Clavé,
26.
T. 377 45 53

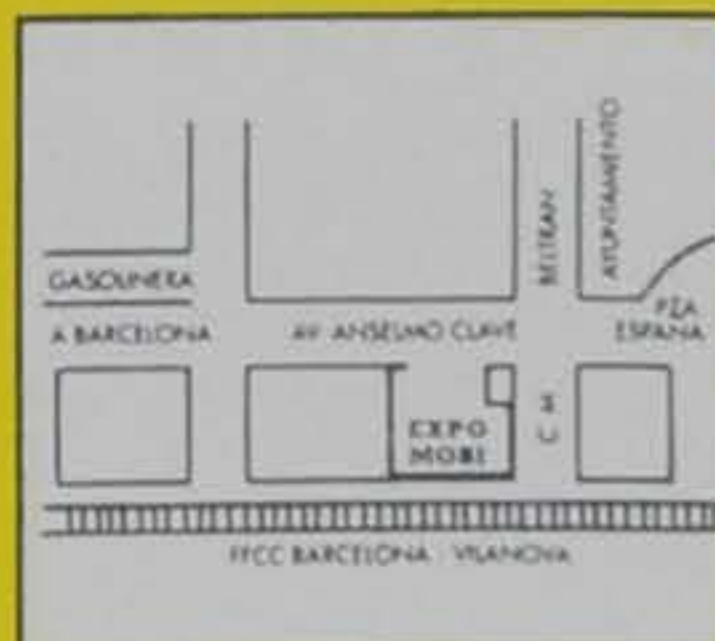

PRAT DE LLOBREGAT
Anselm Clavé, 5
T. 379 37 98

Horario:
De lunes a sábado
de 9 a 13 h.
y de 17 a 20,30 h.

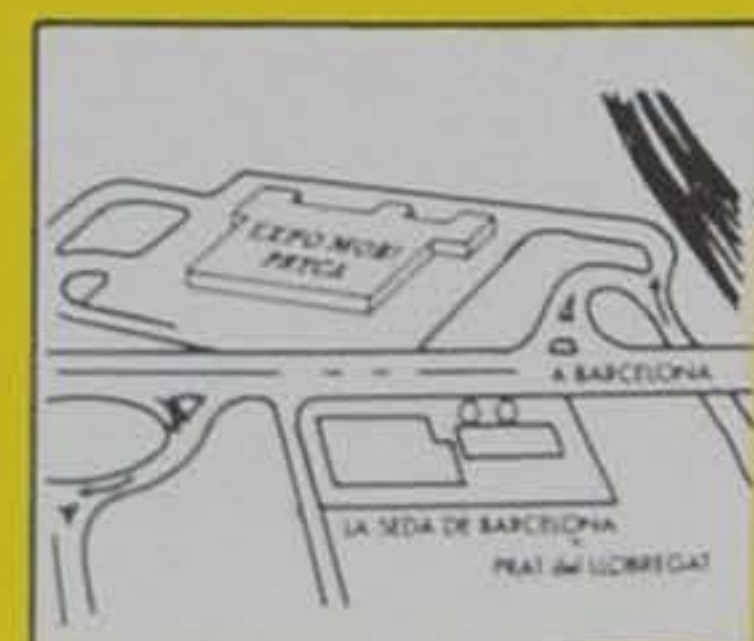

BARCELONA
PRYCA-PRAT
Autovía de
Castelldefels,
Km. 5
T. 370 72 02

Horario:
De lunes a sábado
de 10 a 22 h.

MUEBLES **EXPO
MOBI**

50 AÑOS
DE EXPERIENCIA
NOS
AVALAN

MAS DE 20.000
PUERTAS
A SU DISPOSICION

PUERTAS BLINDADAS
Y ACORAZADAS

INSTALAMOS
SUS PUERTAS
EN 24 HORAS
SIN OBRA
DE ALBAÑILERIA



MADERAS SEVERINO PASCUAL, S.A.

AL SERVICIO DE Y PARA LA CONSTRUCCIÓN

ALMACEN:

c/ Ripollés, 24 (Pol. Ind. Fondo d'En Peixo)
08820 EL PRAT DE LLOBREGAT (Barcelona)

Teléfonos: 478 04 25

478 24 25

Fax 478 03 87