

Delta

LLOBREGAT

EL PRAT, ABRIL 2001 ANY XXIV Nº 254 PREU: 275 PTES.

Al Prat li fallen les connexions



Dani Plaza anuncia a Delta l'adéu a la seva carrera esportiva

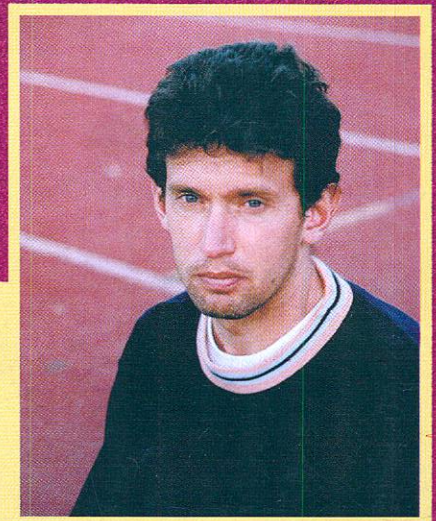

Piera

Aseorías y Servicios

ASESORAMIENTO INTEGRAL
Laboral, Fiscal, Contable y Financiero

BANKINER
AGENTE

Avda. Verge de Montserrat, 114, 1er. 1ª.
Tel.: 93 379 57 04 - 93 379 56 62 - 93 379 57 53 FAX: 93 370 05 60
E-mail: piera@nexo.es
Apartat de Correos, 97 EL PRAT DE LLOBREGAT



Hiper Decoración
El mundo del color y la decoración

C/ Lérica 100. Telf./Fax. 93 370 49 06
Avda. V. de Montserrat 200. Telf./Fax. 93 370 48 53
08820. El Prat de Llobregat. BCN.

No nos importa ser conocidos
por 15 AÑOS DE EXPERIENCIA ...



... lo importante es ser reconocido
por valores como:

... EL ASESORAMIENTO MÁS EFICAZ ...

... LA RAPIDEZ EN EL SERVICIO ...

... EL PRECIO QUE CUBRE TODAS
LAS NECESIDADES ...

... UNA GAMA DE PRODUCTOS
AMPLIA Y VARIADA ...



... Y POR SUPUESTO
LA SATISFACCIÓN
DE NUESTROS CLIENTES ...

... "siga confiando en nosotros".

PRESENTANDO ESTE TIKECT
OBSEQUIO DE UNA CAMISETA
(CON CUALQUIER COMPRA)

PRIMAVERA 2000

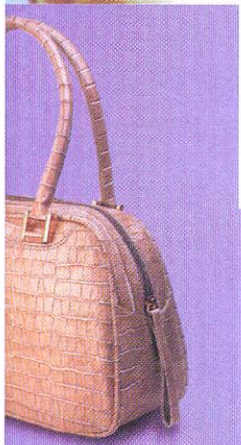
Ser tú mateixa, veure't reflectida en tot el que portes, en el que dius, en el que fas, i estar segur de poder fer-ho. Consegur-ho està en les teves mans i FONT PELL et vol ajudar a fer-ho. FONT PELL és una forma de caminar, de sentir i de viure. Amb la més àmplia gamma perquè tú escullis el calçat que més et va. FONT PELL vol que et sentis bé, que et vegis, que et vegin... que et vegin molt bé.
Busca'ns i et trobaràs



FONT PELL
SABATES

C/ FREDERIC SOLER, 42
EL PRAT DE LLOBREGAT
i també A SANT BOI



UNA SITUACIÓ INCONNEXA

El sindicat Comissions Obreres (CCOO) del Baix Llobregat ha presentat un estudi que denuncia la manca de transport públic i col·lectiu que hi ha entre els nuclis urbans de la comarca i els polígons industrials que els envolten. Segons el sindicat, la magnitud de la problemàtica esmentada és especialment considerable en el cas del Prat. No és d'estranyar aquesta valoració si tenim en compte que El Prat està envoltat per quatre grans nuclis d'empreses (aeroport, Zona Franca, Mas Blau i Polígon Pratenc) i cap d'ells gaudeix d'una bona comunicació amb el centre urbà que permeti que els treballadors deixin el cotxe a casa els dies feiners.

Com s'ha dit ja en nombroses ocasions, El Prat es troba en un procés de desenvolupament urbanístic sense precedents anomenat Pla del Delta. Segons les disposicions del pla, el metro arribarà al Prat i el tren d'alta velocitat farà el mateix en el cas de l'aeroport. És a dir, amb els papers que hi ha signats de moment, arribarà l'any 2004 i només queda garantida la connexió de la ciutat amb el Mas Blau i l'aeroport, mentre l'AVE segurament estarà prestant ja a ple rendiment un servei del qual molts qüestionen la utilitat real. Per la seva banda, l'ajuntament ha anunciat que pel mes de juny tindrà enllestit un estudi de possibles actuacions per pal·liar el dèficit de "transport laboral". Al respecte, i al igual que CCOO, el consistori pratenc considera que serà clau la implicació de l'Autoritat del Transport Metropolità (ATM), l'Entitat Metropolitana del Transport (EMT), els ajuntaments i les empreses dels polígons afectats.

Tot plegat posa en evidència que l'administració local i comarcal no ha trobat eines per pressionar la "gran metròpoli" comtal, al voltant de la qual gira encara tota la xarxa de transport públic. Desprenent-se d'això, també és evident que el disseny de l'esmentada xarxa ha quedat obsolet i no ha sabut adaptar-se a les noves necessitats dels usuaris en el marc laboral: torns de treball nocturn, de cap de setmana... No tot funciona en horaris d'oficina, com sí és el cas dels despatxos de les entitats del transport, els ajuntaments i les empreses.

PLAZA NO SE PUEDE ESCAPAR

Llegó el momento importante de un deportista y en este caso de un gran deportista. Su historial ahí está: una medalla de oro en unos Juegos Olímpicos, una de bronce en los Mundiales, una de plata en Europeos, varios records y Campeonatos nacionales, ... Todos estos éxitos indican que nos encontramos ante el mejor deportista pratense de todos los tiempos. Sin dejar de lado su categoría y estatus dentro del panorama nacional e internacional.

Pero no con esta retirada tenemos que perderlo. La lógica dice que deberíamos seguir contando con él en un puesto decisivo para el desarrollo del deporte en nuestra ciudad, que lograra subir el listón de nuestra marcha, nuestro deporte y en definitiva nuestra ciudad al más alto nivel, como en su día ya lo hicieron en la pista Josep Marín, Jordi Llopart y como no, Daniel Plaza.

Delta
LLOBREGAT

EDITA ASSOCIACIÓ CULTURAL "DELTA DEL LLOBREGAT"

Redacció i Administració: Castella, 5 baixos. Telèfon i fax: 93 379 05 33

CONSELL EDITORIAL

President
Jaume Monés
Sots-Presidents
Josep Maria Canalías
Alfredo García
Secretari
Pere Manuel Azuara

Director: Jaume Monés i Albet

30 dies i cultura: Neus Macías, Javier Martínez,

M.Carmen Moro, Encarna García, J. D. Muñoz, Vanessa Sáez

Esports: Toni Espigares, Iván Álvarez, Manolo Gol, Lalo

González, Elisenda Gálvez, José Luis Navarro

Fotos d'actualitat: Sergi Bosch, Irene Gallardo i Aurelio Poyato

Publicitat: Jaume Monés Feu

Maquetació: Delta

Impressió: l'abecedari

Gran Via de Lluís Companys, 1-3

08330 - Premià de Mar

Tel.: 93 752 24 25

FAX: 93 752 07 30

Periòdic membre de:

(≡) ACPC

Associació Catalana
de la Premsa Comarcal

SUMARI

Safareig Oficial

PÀGINA 5

Tema del mes:
**Al Prat li manca
connexió amb els
polígons industrials**

PÀGINES 8 i 9

**Entrevista: Agustí
Casas, membre
de la Comissió
del Patrimoni
d'Amics del Prat**

PÀGINA 11

**Renfe integra
finalment totes les
tarifes a l'estació
del Prat**

PÀGINA 13

**Ciutadans pel Canvi
recull signatures per a
la construcció d'un
hospital**

PÀGINA 19

**Una testimoni relata el
seu recent avistament
ovni a la ciutat**

PÀGINA 26

TRIA LES DEIXALLES

**Posa els envasos
de plàstic,
les llaunes
i els brics
al contenidor
GROC.**

 Ajuntament del
Prat de Llobregat
Àrea de Medi Ambient



El Prat t'ho agraeix

Llegó la primavera, y con ella el overbooking de actividades. Que si calçotadas, paellas varias... Nuestros concejales no dan a basto, y tienen una agenda de lo más apretada, especialmente Antoni Rodés, el hombre que más trabaja de nuestro ayuntamiento. Es como omnipresente, como Dios, está en todas partes. Lo mismo sirve *pa un roto que pa un descosio*, y tiene unos fines de semana de lo más variopintos, con Casas regionales diversas, reuniones con clubs de petanca, Nits de l'Esport, y ahora, lo que le faltaba, el viaje a Garrovillas, con esos cuatro días llenos de actividades y doce horas de autocar. Prometemos tenerles puntualmente informados sobre lo que pase en el pueblo extremeño, y desplegaremos todos los medios a nuestro alcance. De momento, tendremos una enviada especial. Vaya nivel, eh!!!

José García (PSC) sacó a relucir en el pleno la necesidad de que haya transporte público o colectivo, especialmente los fines de semana, para ir al cementerio, porque acude mucha gente mayor y hay dificultades para llegar. Josep Pérez Moya le contestó aludiendo al acuerdo al que se llegó con la ATM, y que lo del cementerio se proyectará en función de la demanda. Seguro que la mente sabia, política y con capacidad de ironía de Pérez Moya debía de dibujar, mientras respondía a García, un transporte idóneo en función de la demanda: un vehículo de color oscuro y forma alargada.

Los disidentes de la Associació Musical del Prat de Llobregat se podrían autodenominar "La banda nómada", porque han cambiado de ubicación para sus ensayos al menos tres veces. Primero deambularon por el colegio La Seda, suponemos que merced a los contactos con miembros del profesorado del centro. Después, se les vio ensayando por el IES Baldiri Guilera y, finalmente, parece que han sustituido las ruidosas aulas por la paz monacal que rodea la iglesia de Sant Pere i Sant Pau, aunque sea en los barracones situados en sus aledaños.

Safareig Oficial

Hi ha molts motius per acudir a la Nit de l'Esport. L'amor per l'esport, les ganes de fer safareig social i polític i el deliri pels bunyols de Quaresma que solen servir com a àpat per ajudar a digerir els instants més avorrits (que també n'hi han) de la gala. La redactora de Delta que va cobrir l'acte va acabar ben tipa de bunyols, i no és d'estranyar que la resta d'assistents habituals (i per tant, també comensals) comencin a estar tips d'ella, perquè no va deixar que ningú més s'apropés als plats.

Ens diuen que últimament tenim l'Antonio Gallego una mica apagat als plens, després que deixés caure el «bombazo informatiu» més important dels últims plens. Potser algú l'ha advertit que no li convé parlar massa, perquè ja sabem què li va passar a Francisco Vera per no voler-se estar calladet. Només ens faltava que l'única persona que anima una mica els plens comenci a desinflar-se!!! Esperem que torni amb renovades forces després de les vacances de Setmana Santa.

Els de Ciutadans pel Canvi comencen a deixar-se veure pels carrers d'El Prat, en relació al tema de l'Hospital que demanen. Home, no és que els volguem desanimar des d'aquí i, encara que soni massa utòpic, no està de més demanar la lluna de tant en tant. Tot i així, ens agradarà veure com evoluciona aquesta plataforma cívica, molt ben relacionada, segons diuen, amb el grup parla-

mentari de Ciutadans pel Canvi. Ara que Iniciativa s'ha negat a pactar amb els socialistes del PSC, potser és el moment que els de CPC proposin alguna cosa, a veure si els fan cas.

Menudo enfado llevaba el socialista Paco Díaz con el alcalde en el pasado pleno, cuando le recriminó el mal trato que, según él, dio Tejedor a los vecinos que se quejaban del tema del agua. Díaz tenía razón en un punto: hay que fomentar la protesta ciudadana, por lo menos que nos quede el derecho al pataleo. Y claro, para Delta, mucho mejor. Ahí estaremos nosotros para contarlo.

Com a la manifestació contra l'AVE que es va fer pels carrers d'El Prat fa un mes, on van participar partits com EUiA (allà ens diuen que van veure l'històric Fernando Cerdá o Monés Sinyol, i l'alcalde Salvador Martínez) i ERC o molts dels joves que estaven a les diferents cases okupa que hem tingut a El Prat, que ara es dediquem a causes ecològiques. Va ser una manifestació molt divertida, amb un tren de cartró, gent disfressada de carxofa, de tomàquet. Home, de fet algú ens ha explicat que aquesta compar-sa havia de sortir a la rua de Carnestoltes, però que com va ploure, i ja que el tren havia quedat tan maco, van voler aprofitar-lo i deixar-lo per a la manifestació. Senyor Tejedor: què seria El Prat, sense la protesta ciutadana? Encara que siguin quatre gats...

Al cierre de esta edición, dos de nuestros reporteros más intrépidos realizaron un reportaje de "alto riesgo". Subieron en un coche patrulla de la unidad de choque de la Policía Local y vivieron *in situ* las andanzas y persecuciones de una noche de viernes. Los temores de la redactora hacia las velocidades de vértigo quedaron bien patentes. Aparecerá información al detalle en el próximo número.

LA TIRA



Por un monitor en la piscina Fondo d'en Peixo

Asiduamente voy a la piscina de Can Peixo de esta población. El motivo de estas líneas es para formular una protesta que consiste en la falta que el monitor de turno de los sábados por la mañana se presenta con 25 o más minutos de retraso por cuyo motivo los que estamos esperando no podemos entrar en la piscina.

Pido a los responsables de estos servicios hagan lo que proceda para que no se repitan dichas anomalías.

Francesc Margalef

Rectificació

En primer lloc vull agrair la deferència que ha tingut el "Delta" de dedicar un reportatge de la secció Gent del Prat a la meua persona. Els lectors ja hauran advertit que en l'esmentat reportatge s'hi ha colat alguna imprecisió, fruit, sens dubte, de la transcripció d'una conversa un xic informal. Tot i així m'agradaria fer constar que la instauració de la Festa Major del carrer Ferran Puig no és cap mèrit meu, sinó de la Junta Directiva de l'Associació de Veïns i Comerciants que, a l'any 1978, era presidida pel nostre veí Josep A. Calvet.

Pau Giralt i Marcé

Consell dels infants del Prat

Al Nadal de l'any 2000, els nois i noies que formen del Consell d'Infants van formular un desig: volien convertir el Nadal en un espai d'acompanyament i treball comú entre els avis i els infants. D'aquella col·laboració, va sortir el pessebre i la "Fira de Nadal del Prat", on els productes elaborats per la gent gran es van exposar i es van vendre a tothom. El benefici econòmic que es va obtenir de la venda dels productes de Nadal han estat donats a la nostra Associació per desig exprés de totes les persones que van participar als tallers. Aquest benefici, que ascendeix a 105.500 ptes, va ser entregat a l'Associació el mes passat pel Sr. Antonio Pedrero (Tinent d'Alcalde).

Volem també des d'aquestes pàgines agrair públicament al Consell d'Infants del Prat així com al col·lectiu de voluntaris de la Gent Gran i de l'Associació d'Amics de la Sardana, el seu gest de destinar la re-

Sobre l'Associació Musical d'El Prat

Com a mare d'un músic de l'Associació Musical del Prat de Llobregat, faig una crida al sentit comú de tots els membres d'aquesta associació i en especial a tots els músics, en defensa d'un art tan estimat per tots com és la música.

Els ciutadans del Prat estem escoltant tantes i tantes barbaritats a propòsit d'aquesta associació, que crec que són poques les persones que realment han tingut en compte el més important d'aquest debat, que és aconseguir entre tots una cultura musical de qualitat i una educació per als nois i noies que d'una manera generosa amb molt d'esforç i dedicació, per poder continuar amb els seus estudis i a la vegada assistir als assatjos i classes que han de fer diàriament amb la banda, perquè tots els ciutadans amants de la música puguem gaudir dels seus concerts.

Des d'aquí, i agraint l'oportunitat que ens ofereix la seva revista, faig una crida a tots els músics perquè reflexionin, que no destrueixin el treball que entre tots han aconseguit des de 1984, que oblidin tots els rancors personals i tornin al respecte i diàleg mutu, formant una gran família amb una absoluta i única prioritat La Música.

A.L.C.

captació de la Fira de Nadal a la nostra Associació.

Ara més que mai cal que, poc a poc, anem recuperant els valors tradicionals d'estima i respecte envers els nostres avis. Un acte com aquest té per a nosaltres un valor molt especial perquè els nostres avis a més d'avis, són malalts d'Alzheimer. Aquests malalts agraïen com pocs, qualsevol mostra d'afecte que se'ls dediqui, ja que això els ajuda a viure la malaltia d'una manera més humana i positiva.

Així doncs, volem felicitar als nens per la seva iniciativa i als grans agrair-los la seva solidaritat. Aquest diners aniran destinats a iniciar un projecte de Centre d'Acollida i estimulació que actualment estem posant en marxa i que esperem que aviat es converteixi en una realitat. Els nostres malalts s'ho mereixen i per això volem, en el seu nom, donar les gràcies a tots els que hi han participat. Moltes gràcies.

La Junta de l'Associació de Familiars d'Alzheimer del Baix Llobregat

Desviament del riu i planta depuradora més amunt i més avall

Veritablement estic confòs. ¿Quantes plantes depuradores seran necessàries per depurar les aigües del riu pera que quedin netes abans de fondre les seves aigües en el mar? On aniran a parar totes les aigües brutes d'El Prat? Alguns "pota blava" diuen que tot té solució. ¿És clar que tot té solució! Tan

sols és qüestió de rebentar tots els carrers per on passen les clavegueres actuals i encarrillar-les vers la llera del riu. Nosaltres vivim en l'últim carrer d'El Prat, o sigui, al barri de la Barceloneta, i pregunto: ¿On emplaçaran la depuradora més avall? Amb el desviament del riu dita depuradora estarà més a prop que mai de casa meua. No és que em faci por si la planta de dalt no és suficient i la de baix tampoc. Llavors els primers a rebre seriem nosaltres. No és que em preocupi massa tal cosa, perquè sóc més de l'altre món que d'aquest. Barcelona és la principal culpable de tot l'aldarull. No en té prou amb tot el terreny que parteix des de la part occidental de la muntanya de Montjuïc fins a robar-nos bona part de les nostres terres agrícoles de primera qualitat a part d'algunes hectàrees de L'Hospitalet? Part dels aiguamolls d'El Prat quedaran anul·lats. No tindrem camp de golf, quedarem sense platja, el monstre del camp de l'aviació no tindrà més remei que expandir el seu

terreny i de platja pel nostre divertiment en quedarà ben poca cosa (si en queda quelcom). Talment estem abocats a desaparèixer del mapa amb el vist i plau de tots els polítics i demés.

Ja ho he dit, a mi plim!, doncs no tindrè l'angoixa de veure tals disbarats. Per saber-ho haureu d'escriure'm a les altures si en teniu l'adreça. Dubto que l'aconseguiu.

El vostre amic que pensa en el demà.

Guzman Fibla

Caos total en el mercadillo

Soy titular de un puesto de venta en el mercadillo que se celebra los jueves en nuestra localidad y, a la vez, también soy vecino de esta donde pago mis impuestos.

Mi queja ante este medio de comunicación es el agotamiento ante la falta de respuestas que por otras vías he efectuado ante este ayuntamiento.

Nos toca otra vez pagar el impuesto anual, pero yo me pregunto: ¿a que nos da derecho? Estamos en el mercadillo en la dejadez total, no tenemos credenciales, no tenemos número adjudicatario de puesto, la venta ilegal cada vez es más frecuente, hasta comestibles sin ningún control! Creo que ya es el caos total, por no hablar de las condiciones de higiene, ya que no tenemos ni un triste lavabo donde hacer nuestras necesidades y lo tenemos que hacer, tanto hombres como mujeres, al aire libre; pero esto señor Alcalde veo y compruebo que le resbala totalmente ya que sólo se preocupa de que paguemos el recibo tercermundista. Señor alcalde de El Prat de Llobregat, ciudad que tiene un aeropuerto internacional y que va a acoger la llegada del AVE, creo que antes de todo esto Sr. Alcalde debería preocuparse más de los asuntos internos de su ciudad.

Juan Aranda Sáez

Delta

LLOBREGAT

El periòdic d'El Prat

CORDIALMENTE

Se frustró el noviazgo

Iniciativa ha dado calabazas a la petición de mano del PSC. No habrá noviazgo formal y ambas formaciones seguirán sus vidas por separado, sin cohabitación política posible por el momento. Aunque en los asuntos del amor es mejor no entrometerse, quien suscribe piensa que por ahora no hay nada que hacer. No existe flechazo. Ni tan sólo predisposición de una de las partes a conceder un baile de compromiso. La erótica del poder continuarán disfrutándola los mismos, en solitario. Si acaso, esta cuestión podría plantearse nuevamente en los albores de las próximas elecciones municipales, dependiendo del vigor del partido que ahora ostenta el gobierno municipal y de las expectativas del voto socialista en aquel momento. Es una cuestión de conveniencia y oportunidad políticas. Como casi todo.

Una vez deshojada la margarita, la relación de los socialistas con IC tendría que ser distinta, aunque no guiada por el despecho de quien es rechazado, que, como es sabido, además de ser una postura irracional puede prestarse al chascarrillo fácil y burlón. Conscientes de que no es posible andar el camino en pareja, los socialistas tendrían que mostrar con claridad su opción y hacer valer su influencia, para el bien de El Prat, naturalmente, en los ámbitos donde la tienen como gobernantes, que manejan responsabilidades y presupuestos *influyentes*. Por ejemplo, en la Diputación de Barcelona.

Liberados, pues, de la carga emocional que supuso el enamoramiento seguro que tendrán una percepción de la realidad distinta, que

les hará ser más libres. En el ejercicio de esa libertad, probablemente reivindicarán la vicepresidencia de la Diputación que ahora ostenta nuestro teniente de alcalde de Seguridad Ciudadana, Josep Pérez Moya, gracias a un pacto de reparto de cargos fraguado en instancias supramunicipales. Es obvio que tal petición sería presentada en aras del bien común, ya que existe la creencia generalizada de que el cargo de diputado exige tal dedicación al señor Pérez Moya que no le deja tiempo para ocuparse de los temas locales, que en algunas ocasiones -cuentan- se le han ido de las manos, a pesar de tener como primer colaborador al eficiente jefe de la guardia urbana. Si la estrategia reivindicativa diera resultado, los socialistas pratenses conseguirían dos objetivos balsámicos para el óptimo funcionamiento del engranaje municipal. Primero, recuperar *full time* al señor Pérez Moya para los asuntos locales (aunque en algunos sectores del equipo de gobierno no fuera bien recibido este rescate) y, segundo, conseguir una posición de contrapeso político general, que a veces es efectiva en situaciones de mayorías absolutas.

Quizá para ayudarnos a despejar el panorama hace unos días vinieron a visitarnos unos seres extraterrestres, que por lo que nos explican, sólo aguantaron sobre nuestra ciudad tres minutos.

¿Se asustarían?

JOSEP M^a CANALÍAS

Pujol: La prejubilació d'un líder

Finalment el líder de Convergència i Unió (CIU) i president de la Generalitat, Jordi Pujol ha anunciat la seva renúncia a presentar-se a les properes eleccions autonòmiques. No per previsible la decisió deixa de ser relevant. L'home que ha governat Catalunya durant 21 anys anuncia que d'aquí a dos anys, ja no el veurem a primera línia de foc. Se'n va un dels últims grans polítics de la transició espanyola. Passa a la reserva un home que es podria definir amb una sola paraula: nacionalista. Se'n va un polític atípic, un patriota que ha dedicat tota la seva vida a Catalunya. Com a home de "fer país", ha conegut Catalunya pam a pam, com a poques persones ho han fet. Com a polític, ha sabut reunir tres condicions que cap altre polític del nostre temps ha conegut: home de doctrina, home de partit, home de govern.

Les millors constants d'aquest líder que comença a fer les meletes cal destacar: la seva impecable trajectòria democràtica i la seva implicació a la tasca comuna. Antic resistent de la dictadura -activitat que va pagar amb la presó-, cap demòcrata oblidarà la seva assossegada intervenció durant la nit del 23 F, aquell "tranquil, Jordi, tranquil" que li transmeté el Rei i que va saber transmetre d'immediat a la ciutadania.

Però no tot han estat encerts a la seva carrera política: l'elecció de les persones que s'ha rodejat no ha estat sempre la millor, ni ha estat gaire encertat amb el desterrament d'algun dels seus col·laboradors més

immediats com va ser el cas de Miquel Roca Junyent. Tampoc ha sabut acabar amb l'antipàtica imatge que de Catalunya tenen la resta de l'estat espanyol.

Pujol diu que se'n va quan traspasa la seva autoritat els seus dofins. Però Pujol torna a demostrar que ni l'edat ni el desgast de dues dècades en el poder han destruït el seu realiste olfacte polític i la seva astúcia. Pujol es prejubilava com a líder electoral, però no com a dirigent. Però a mesura que arriba el dia de la seva jubilació: ¿Sabrà anar desapareixent? ¿Deixarà que els seus dofins, Mas i Duran puguin acabar solets aquesta transició? Les respostes a aquestes preguntes les anirem desxifrant en aquests anys i, del seu resultat dependrà l'èxit del repte de guanyar les eleccions per setena vegada. Aquesta vegada sense Pujol.

Però, Pujol tot i haver anunciat la seva renúncia a presentar-se com a candidat a la Generalitat el 2003 afirma reiteradament que es troba en plena forma física i psíquica. Que ningú s'enganyi, Pujol deixarà de ser President de la Generalitat com ha promès, però mai abandonarà la política, sempre trobarà un lloc on s'aprofitin les seves experiències. Passarà a la història com aquells personatges que com diuen els castellans: Murió con las botas puestas. No ho creuen així?

MÀXIM PUJADE I MUMBARDÓ



Llobrecar, el seu servei oficial

Les Moreres 31-33
 Polígon industrial l'Estruch
 Tel.: 93 478 11 10 • Fax: 93 370 15 11
 e-mail: llobrecar@llobrecar.com



CCOO denuncia la falta de transporte colectivo para desplazarse al trabajo

Los cuatro grandes polígonos que rodean El Prat están casi incomunicados

Respecto al Polígono Pratenc, según denuncia Aurora Huerga, secretaria general de CCOO en el Baix Llobregat, "cada día cientos de conductores se ven obligados a desplazarse utilizando su propio vehículo, con el aumento de contaminación, de atascos, de gastos y de riesgo de accidentes que ello supone". Según la dirigente sindical, a la ciudad le falta un modelo integrador de transporte público, "pues la red ferroviaria y de carreteras, diseñada hace muchos años tomando Barcelona por punto inevitable de paso, se ha quedado obsoleta".

Sólo para usuarios

Otro de los casos que el sindicato tacha de "sangrante" es el del aeropuerto. Según Huerga, la comunicación con el aeropuerto "sólo está pensada de cara al usuario; no se ha tenido en cuenta a los camareros o a los empleados de la limpieza, que no tienen forma de llegar a las 6 de la mañana en transporte público".

Según CCOO, los trenes de cercanías de Renfe, además de no cubrir suficientes franjas horarias, aplican un claro abuso de tarifas, puesto que la estación del aeropuerto queda -y quedará- fuera de la integración tarifaria y, por tanto, viajar al aeropuerto desde El Prat sigue costando lo mismo que viajar a Mataró. "Por ello, pedimos que se agilice la construcción de la línea L9 de metro, ya que la conexión con el aeropuerto necesita una solución urgente, y más teniendo en cuenta que, con la ampliación de las instalaciones, en pocos años habrá 20.000 trabajadores más que podrían tener el mismo problema".

Pero, por mucha agilidad que adquiera la línea L9 de metro, el sindicato considera que su trazado ya nació con un vicio importante: el olvido de conectar la Zona Franca con las demás estaciones de su recorrido.

Presiones anunciadas

El sindicato tiene la intención de presionar a la Autoritat del Transport Metropolità (ATM), a

El transporte público y colectivo entre los núcleos urbanos y las empresas ubicadas en las afueras es deficitario, según un estudio realizado por la delegación del sindicato Comisiones Obreras (CCOO) en el Baix Llobregat. En el caso de El Prat, según CCOO, ninguno de los cuatro grandes centros de trabajo que lo rodean (Pratenc, Mas Blau, aeropuerto y Zona Franca) está bien comunicado con el casco urbano.



Aurora Huerga, secretaria general de CCOO en el Baix Llobregat, acompañada de Daniel Gutiérrez, secretario de acción territorial

los ayuntamientos de la comarca, a la Generalitat y también a las empresas para que promuevan iniciativas a favor del transporte colectivo. Según CCOO, en algunos casos bastaría con ampliar un par de kilómetros el recorrido de una línea de autobús. "Para conseguir nuestros objetivos, también es importante la colaboración de las secciones sindicales de las empresas, para que el transporte sea un punto más para tratar a la hora de debatir los convenios", señala Huerga.

En el Mas Blau, insuficiente

Según el estudio del sindicato, el polígono del Mas Blau es el único de El Prat que goza de conexión con el núcleo urbano, mediante un autobús lanzadera que parte de la

estación de cercanías de Renfe. "Sin embargo, la conexión es insuficiente, porque está diseñada para cubrir únicamente los horarios de oficina", puntualiza Huerga.

Desde el Ayuntamiento de El Prat, el teniente de alcalde de Vía Pública, Josep Pérez Moya, ha señalado que el consistorio encargó hace dos meses un estudio, similar

Efectos secundarios

Desde un enfoque más global, el sindicato considera que el problema del transporte público da pie a que aumente la desigualdad y la discriminación laboral. "Por ejemplo, en la mayoría de familias, el marido, o el padre, es quien dispone de vehículo propio y, por tanto, la mujer y los hijos se ven obligados a renunciar a ciertos trabajos, como los que exigen vehículo propio o los

que se desarrollan fuera de los horarios habituales", apunta Huerga. De hecho, el sindicato pone énfasis en la tendencia que han seguido muchas empresas de contratar turnos de trabajo para fines de semana, a pesar de los recortes de plantilla que actualmente se han puesto de moda y amenazan con eliminar estos turnos en algunas empresas multinacionales.

al presentado ahora por CCOO, "para valorar alternativas al acceso del transporte público". Pérez prevé que el estudio, aprobado por la Comisión de Gobierno municipal se presente hacia el próximo mes de junio. Asimismo, el teniente de alcalde ha afirmado: "La intención del ayuntamiento va un poco

«Las secciones sindicales deben debatir el transporte a la hora de negociar los convenios»

más allá; se intenta prever qué pasará cuando se desarrolle todo el Plan del Delta". Por otra parte, Pérez indica que la llegada del metro resolverá la unión de la ciudad con el Mas Blau y con el aeropuerto, aunque reconoce que el



El transporte al Mas Blau sólo funciona en horarios de oficina

Pratenc y la Zona Franca "seguirán quedando colgados". Por otra parte, Pérez sostiene que las industrias también deben implicarse a la hora de plantear el contrato de líneas de transporte para sus empleados. Pérez añade que, tras el

estudio de las diferentes posibilidades, "habrá que tener en cuenta la viabilidad económica de cada una de ellas".

Antonio Gallego, portavoz municipal del Partido Popular, introduce en la problemática del

transporte un punto de crítica hacia el ayuntamiento. Gallego cree que el alcalde de El Prat, Lluís Tejedor, "debería haber hecho valer su cargo de vicepresidente de la Entitat Metropolitana del Transport (EMT) y por tanto debería haber barrido un poco para casa en este sentido". El portavoz popular considera correcto el planteamiento del estudio de CCOO, "que viene a ofrecer además otro argumento a favor de los vecinos que protestan por el impuesto del transporte metropolitano; no es justo que un pratense contribuya a dicho impuesto en igual medida que un barcelonés, pues el primero tiene a su disposición unos medios de transporte mucho más escasos".

CCOO ha propuesto también en su estudio que la planificación urbanística de los polígonos promueva otras formas de transporte como la bicicleta, mediante la construcción de los carriles adecuados. El sindicato cree asimismo que deberían crearse campañas institucionales a favor del uso del coche compartido.

JAVIER MARTÍNEZ

Cal res més per a
estar seductora?



Tot Intim

Av. Verge de Montserrat, 47 B

Telèfon: 93 478 38 33

08820 El Prat de Llobregat

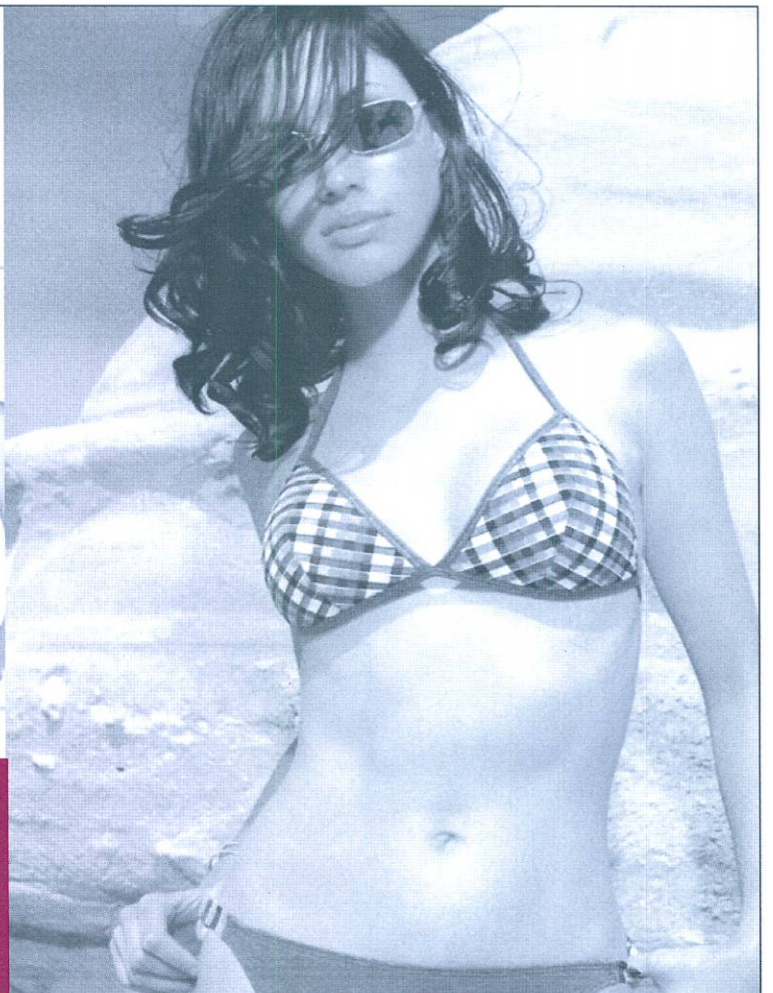

OPTICA RECASENS

Avda. Virgen de Montserrat, 130 (El Túnel)

ESPECIALISTAS EN:

- PROGRESIVOS
- LENTES DE CONTACTO

-BLANDAS
-GAS PERMEABLES
-TORICAS

GRUP
PRESTIGE
Optic

RESERVA ALP GRAPES TEL. 379 15 74



AGÈNCIA DE TRANSPORTS
SALVADOR, S.L.

ESPECIALITAT EN:

Camions grua i transports en
general per a tota la Unió Europea

Polígon Industrial Can Estruch
C/ Lo Gaiter del Llobregat, 129
EL PRAT DE LLOBREGAT
Fax: (93) 370 70 56

Tels.: (93) 379 40 06
(93) 379 21 18
(Part.)(93) 370 73 88



CONSTRUCCIONES PITARCH

Av. REMOLAR 91-93 - EL PRAT DE LLOBREGAT

OBRAS, REHABILITACION Y REFORMAS

- VIVIENDAS, LOCALES Y OFICINAS
- COCINAS Y BAÑOS
- FACHADAS, VESTIBULOS, ESCALERAS, BAJANTES
- ALBAÑALES, CUBIERTAS, ETC.
- IMPERMEABILIZACION DE TERRADOS
- REHABILITACIONES CON ALUMINISIS
- TRATAMIENTO DE GRIETAS Y HUMEDADES

Presupuestos sin compromiso - Tel. 93 379 36 43

Dr. TEOFILO DEZA ALLODI (Odontólogo)

Les atende en la

CLÍNICA IBÉRICA

C/ Dr. Gallart i Monés, 9-11, 1º, 3ª
Teléfono 93 370 43 77
EL PRAT DE LLOBREGAT

FLORISTERIA

 El Trèbol



- ♣ Ramos de Novia
- ♣ Centros Florales
- ♣ Ramos variados
- ♣ Coronas - Cojines
- ♣ Flores para difuntos

C/ LÉRIDA, 114
93 370 34 00

08820 EL PRAT DE LLOBREGAT
(Barcelona)

BAR RESTAURANTE

El Serranito

Comuniones y Bautizos
Comidas caseras y Tapas variadas

Crta. Buñola, 12-14
El Prat de Llobregat

Tel.: 93 478 55 65

Ferram

Fusteria i decoració

Ferram, s.a.

Ignasi Iglesias, 4
08820 EL PRAT DE LLOBREGAT
Telèfon: 93 479 18 70
Fax: 93 479 10 45 e-mail: ferram@jpcnet.com

cuibany

CUINES I BANYS

CADA REFORMA UNA CREACIÓ

Moquetes, parquets i paviments plàstics

Coronel Sanfeliu, 34
Telèfon 93 379 52 48

EL PRAT DE
LLOBREGAT

Entrevista a Agustí Casas, sociòleg i membre de la Comissió del Patrimoni

«Estem perdent el nostre patrimoni; un dia en trobarem peces venent-se als 'mercadillos'»

- Vostè va desconectar durant molt de temps de la vida activa d'El Prat, i ara torna a integrar-se a la Comissió del Patrimoni. Què li ha interessat d'aquest projecte?

- Bé, jo vaig deixar l'associacionisme a causa de la meua professió, viatjava molt i vaig preferir no comprometre'm, perquè quan m'integro en una història m'hi deixo el coll. També em vaig negar a polititzar-me, i en aquells moments això era molt difícil. Però en el fons, reconec que aquestes activitats m'apassionen, m'interessen molt les col·lectivitats. El projecte de la Comissió del Patrimoni el vaig conèixer gràcies a la meua germana, Glòria Casas, una persona molt activa i molt vinculada als entorns culturals. Un dia vaig decidir anar a les reunions i des d'aquell moment he continuat assistint-hi.

- Per què des d'Amics d'El Prat es va considerar necessària la creació d'una comissió d'aquestes característiques?

- Perquè el nostre patrimoni històric-artístic està en un greu perill. Es tracta de «salvar els mobles», el poc que encara ens queda. Si no ho fem ara, no tindrem una altra oportunitat. Estan passant coses molt greus i que m'han fet indignar-me. L'altre dia, per posar un exemple, vaig veure com cremaven a Cal Misses mobles antics i eines del camp, perquè els propietaris no se'n adonaven del valor històric d'aquest material. També ho he vist fer a La Ricarda. I de quantes coses que no ens entenem!!! Hi ha una manca de mentalitat i sensibilitat per conservar, molt al contrari que a França o els Estats Units, on van com bojos per tenir història, i se l'estan inventant. I nosaltres, que tenim aquesta història, l'estem cremant dia a dia. Estem perdent la nostra identitat, ens estan expoliant, i un dia trobarem peces del nostre patrimoni a una parada a qualsevol mercadillo. No ho podem permetre.

- Quins objectius s'han plantejat i amb quins mitjans compten per fer-ho?

- Ara estem en una fase embrio-

Agustí Casas és Doctor en Sociologia, llicenciat en Història i professor a la Universitat de Barcelona, des que a l'any 1992 va decidir deixar l'empresa multinacional on treballava i dedicar-se a la docència. Durant molts anys va estar vinculat a l'associacionisme a El Prat, primer a l'Agrupament Escolta Anton Vila i també al Grup d'Estudis Pratencs, des d'on es van fer els primers estudis sociològics a la ciutat. Ara acaba d'embarcar-se en una nova aventura, i s'ha integrat en la Comissió del Patrimoni, una entitat que ha sorgit al caliu d'Amics d'El Prat, i des d'on s'intenta recuperar la memòria històrica de la ciutat.

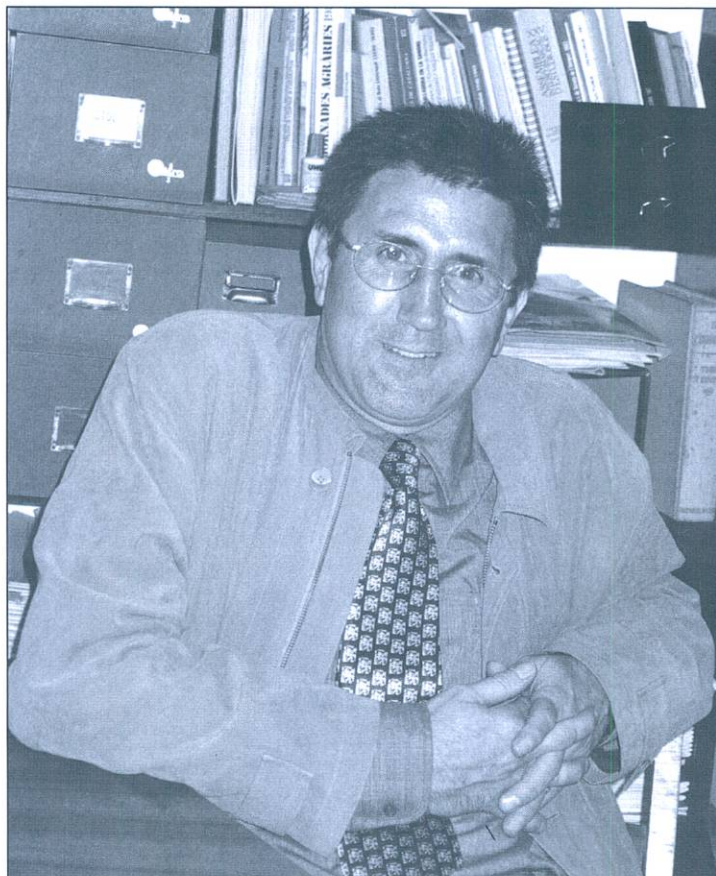

Agustí Casas compila material audiovisual sobre El Prat

nària, i treballem amb diverses velocitats, encara ens hem de cohesionar. De moment, s'han obert diverses línies d'investigació, ens hem organitzat en grups verticals, uns s'ocupen del tema escultòric, altres de la catalogació dels arbres de la ciutat. Jo m'encarrego de compilar material audiovisual on es reflecteixi la vida a El Prat. El seleccionem i el classifiquem. De moment, he parlat amb cineastes pratencs, com Fermí Marimon, Pau Giralt... He trobat una pel·lícula muda subtítulada en esperanto que està totalment filmada a El Prat. A l'estiu volem fer projeccions de cinema amateur a la fresca, a l'aire lliure. Tot el material que recupe-

rem l'emetrem a webs, farem campanyes orientades a professors, per tal que des de les escoles es sensibilitzi els nens.

- Ara que La Seda desapareix, sabem que s'han mobilitzat per no perdre certes estructures de la fàbrica.

- Sí, ens hem interessat per mantenir el patrimoni industrial de la ciutat. Hem demanat mantenir la xemeneia de La Seda i algunes màquines representatives, que podrien col·locar-se a les rotondes del poble. Són el testimoniatge d'una identitat. És cert que hem tingut contactes amb la directiva de La Seda. Ens van deixar entrar a la

fàbrica i fer fotos, que hem catalogat.

- Quin paper pensa que hauria d'haver adoptat l'Ajuntament respecte a la conservació del patrimoni?

- Ells han elaborat un catàleg, però quan les coses es fan amb gent forània, sempre es perden matissos. Aquesta feina la de fer gent d'aquí, experimentada, que conegui el terreny en què es mou. En general, hi ha manca de sensibilitat. Sempre és més fàcil i més econòmic tirar a terra les antigues estructures que intentar mantenir-les, com va passar a Cal'Alaio, on hi ha ara el Mundiauto. Allà hi havia una masia que es podia haver conservat, encara que fos per a donar-li un ús privat. Jo sóc partidari d'aquesta opció. Podrien haver-la reconvertit en un restaurant, amb una petita sala d'exposicions... Això li donaria valor a la zona, seria un element diferenciador. S'ha d'aturar la filosofia de restar valor.

- I en el tema concret de les Cases d'en Puig, un dels exemples més recents, què en pensa de la remodelació?

- Jo no conec el tema, no sé en quin estat es trobaven les estructures. Potser no hi havia més remei que tirar-les a terra, perquè estaven molt deteriorades, i els informes tècnics deien que s'estaven ensorrant. Però ha estat una acció massa arriscada. De totes maneres, hi ha aspectes positius, perquè no han canviat d'ubicació, i han aconseguit una textura molt similar. Però no han conservat el pou, ni el forn de pa comunal. També crítico el que s'està fent amb l'Artesà, que és el nostre Liceu, i estan deixant que s'ensorri.

NEUS MACIÀS

Restaurante Frontón

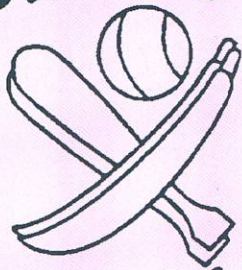

Casa Alcaide

C/ NICOLÁS M^a URGOITI, 16

Teléfono: 93 379 10 12

EL PRAT DE LLOBREGAT

FERSPRAT

SERVEI D' *Autocars*



C/ Vall d'Aran nº 14

Telèfon: 93 379 38 84

Fax: 478 17 88

Adreça electrònica:

fersprat@tande.com



SUEPRAT

C/ Ribes de Freser, nº7
08820 EL PRAT DE LLOBREGAT (BARCELONA)

DISTRIBUÏDORS DE LES PRINCIPALS MARQUES
DE MATERIAL ELÈCTRIC I DE FONTANERIA

OSRAM
SIEMENS
SIMON

Tel. 93 370 83 11
FAX: 93 370 43 42

Fontaneria
C/ Castilla, 38 EL PRAT
Il·luminació
C/ Indústria, 90 EL PRAT
C/ Consejo de Ciento, 245 (Barcelona)
Tel. 93 451 59 52
Carrer de l'Amor, 19-21 (Igualada)



La fecha anunciada para la operación se cumplió puntualmente

Renfe incluye al fin en la estación de El Prat todas las tarifas integradas

La tarjeta T-10 y la T-50/30 se pueden adquirir desde el 1 de abril

Renfe ya anunció a principios de año que las estaciones de cercanías comenzarían a aceptar los nuevos títulos de transportes en abril, y ha respetado escrupulosamente la promesa. De hecho, días antes del 1 de abril ya había folletos a disposición del público donde se indicaba con detalle qué estaciones se acogían de momento a la integración tarifaria, así como el precio de cada uno de los títulos de transporte.

Todos los títulos integrados sirven ya para viajar, además de en Renfe, en cualquiera de los medios de transporte de la Autoritat Metropolitana del Transport (ATM), es decir, metro, autobús y Ferrocarrils de la Generalitat hasta las paradas de Reina Elisenda y Avinguda Tibidabo. Asimismo, el viajero puede realizar, gastando un sólo viaje, cuantos trasbordos quiera entre transportes, siempre dentro de un período máximo de hora y cuarto y siempre que los viajes sean en la misma dirección. El viajero que realice un trayecto de ida y otro de vuelta en el periodo mencionado gastará dos viajes de su título.

Uno de los cambios más significativos dentro de los títulos de transporte lo encontramos en el abono mensual. Antes de la integración, dicho abono costaba 4.175 pesetas (desde El Prat) y era válido para realizar dos viajes cada día en los 30 días siguientes a partir de la fecha de su adquisición, aunque sólo en trenes de cercanías. Con la integración, el abono mensual se ha suprimido.

Incremento de la T-Mes

Por su parte, la T-MES ya funcionaba en las estaciones integradas desde 1999 (con ella se podía viajar hasta Montgat-Nord, por ejemplo) y costaba 5.550 pesetas. Actualmente, adquirirla cuesta 5.825 pesetas. Sin embargo, el usuario que prevea de antemano el número aproximado de viajes que

Los viajeros que utilicen habitualmente los trenes de cercanías de Renfe pueden desde el 1 de abril hacer uso y disfrute de los títulos de transporte que, por razones técnicas, la compañía no incluyó en la primera tanda de la integración tarifaria de estaciones. La tarjeta T-10, la más usada, y la T-50/30, que podría ser incluso una sustituta más económica de la T-MES, se incorporan a las taquillas de cercanías de El Prat y supondrán un beneficio a quien desee enlazar desde el tren con otro transporte.



va a realizar, tiene otra opción para ahorrarse unos céntimos. Por 3.700 pesetas, puede adquirir la recién incorporada T-50/30, que permite realizar 50 trayectos, pudiendo cambiar en cada uno de ellos hasta cuatro veces de medio de transporte. Así, y por poner un ejemplo, una persona que utilice de lunes a viernes el tren, el metro y el autobús para ir al puesto de trabajo, gastará 40 viajes, a razón de dos viajes (ida y vuelta) cada día laboral.

Si, en cambio, el usuario es de los que, obligado por la feliz liberalización de horarios comerciales, debe trabajar de lunes a sábado, le queda el consuelo de que gastará tan sólo 48 viajes del máximo de 50 que permite la T-50/30. Así, le quedarán dos viajes para emplearlos en sus días libres, que, por cierto, no deben de ser abundantes en demasía.

JAVIER MARTÍNEZ

T-MES 1 ZONA <ul style="list-style-type: none"> • Permite realizar un número ilimitado de viajes. • Válido para viajar en todos los modos de transporte integrado. • Validez temporal de 30 días consecutivos desde la primera cancelación. • Título personalizado mediante DNI o carnés acreditativos de los operadores. 	 5.825
T-DIA 1 ZONA <ul style="list-style-type: none"> • Permite realizar un número ilimitado de viajes. • Válido para viajar en todos los modos de transporte integrados. • Validez temporal de 1 día (el día de la primera cancelación hasta la finalización del servicio). • Título unipersonal. 	 670
T-10 1 ZONA <ul style="list-style-type: none"> • Permite realizar 10 viajes integrados combinando en cada viaje hasta 4 modos de transporte. • Con derecho a transbordo durante 1 h 15'. • Válido para viajar en todos los modos de transporte integrados. • Título multipersonal. 	 885
T-50/30 1 ZONA <ul style="list-style-type: none"> • Permite realizar 50 viajes integrados combinando en cada viaje hasta 4 modos de transporte. • Con derecho a transbordo durante 1 h 15'. • Válido para viajar en todos los modos de transporte integrados. • Validez temporal de 30 días consecutivos desde la primera cancelación. • Título unipersonal. 	 3.700

Sistemes Informàtics



www.fsi.es

FSI
multimedi@

Carrer Major, 6 • El Prat de Llobregat
Tel. 93 478 37 69 • Fax. 93 478 55 72
e-mail: fsi@fsi.es

DISSENY AIP GRÀFICS 93 370 85 76



**MARMOLES
S.L.**

CUINES
BANYS
FAÇANES
ESCALES
PAVIMENTS
DECORACIÓ

MARBRES, PEDRES I GRANITS

PENEDÈS, 66
POL. IND. FONDO D'EN PEIXO

TELÉFONO: 93 370 15 14 - FAX: 93 370 18 61
08820 EL PRAT DE LLOBREGAT (Barcelona)



SERVIMATICA-PRAT, S.L.
INFORMATICA-OFIMATICA-VENTA-REPARACION-MANTENIMIENTO

INFORMATICA OFIMATICA

- * Ordenadores
- * Impresoras
- * Plotters de dibujo
- * Programes:
(Standard y medida)
- * Papel continuo
- * Impresos
- * Diskettes
- * Mobiliarios
- * Libros, etc...
- * Máquinas escribir
- * Calculadoras
- * Registradoras
- * Fax
- * Fotocopiadoras
- * Destructoras
de Papel
- * Encuadernadoras,
etc...

**CONCESIONARIO OFICIAL DEL
BAJO LLOBREGAT**

SERVICIO DE ASISTENCIA TECNICA

Avenida Virgen de Montserrat, 249
Teléf. y Fax: 93 370 80 57
EL PRAT DE LLOBREGAT

MARFRED, S.L.

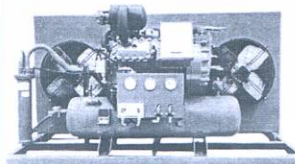

FRED INDUSTRIAL

Evaporadors industrials

Compresors de fred
industrial

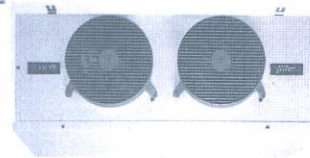

Aire condicionat

MAQUINÀRIA D'HOSTALERIA (MUNTATGE I REPARACIÓ)

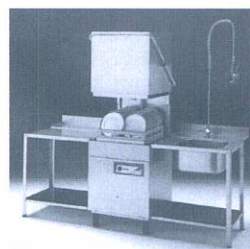

Túnels de rentat
de vaixelles

Cafeteres, trituradors,
microones industrials

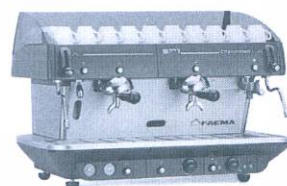

Exp. i vendes: Maurici Vilomara, 6

Taller: Maurici Vilomara, 8

Tel. i fax: 93 370 31 37 • EL PRAT DE LLOBREGAT



SOCIEDAD COOPERATIVA
INDUSTRIAL
TRANSPORTES EL PRAT

**Una amplia flota de camiones
a su disposición**

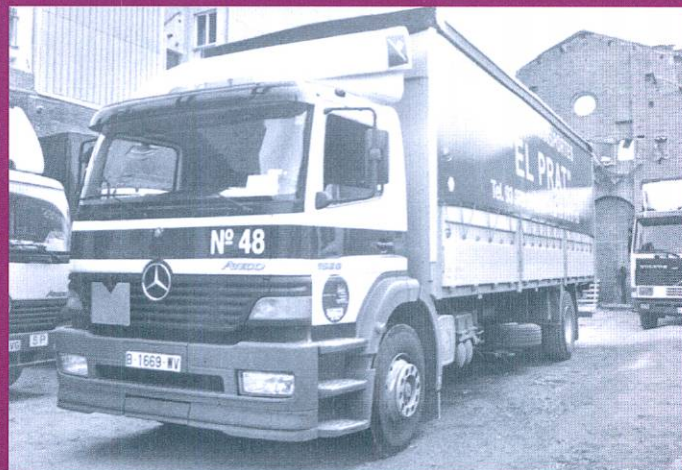

26 años a su servicio

Teléfonos: 93 379 54 00 - 93 379 54 04 • Fax: 93 370 31 52
C/ Enric Borràs, 2 • 08820 El Prat de Llobregat

La coordinadora Salvem el Delta es movilitza contra l'AVE

La Coordinadora Salvem el Delta del Llobregat va convertir la manifestació contra l'arribada de l'AVE en una festa entre lúdica i reivindicativa. Al crit de "No al TAV al Baix Llobregat", membres de la coordinadora i d'altres entitats van desfilar pels carrers d'El Prat instal·lats comodament en *vagons* d'un fictici AVE de cartró-pedra, parodiant els "rics" que, segons ells, seran els únics usuaris d'aquest mitjà de transport. Al voltant del tren, manifestants disfressats de verdures, especialment carxofes i tomàquets, com un record de l'agricultura que desapareixerà, segons la coordinadora, "perquè l'impacte que produeix el TAV degrada el territori i dificulta el manteniment de moltes espècies, hàbitats i camps de conreu". A la protesta es van afegir representants d'Esquerra Republicana de Catalunya, d'Esquerra Unida i Alternativa, i membres de l'Associació de Dones Frida Kalho.

Durant la marxa, els manifestants van repartir fulls informatius on denunciaven el cost excessiu d'aquesta infraestructura "pel seu funcionament i l'elevat consum energètic", i perquè el TAV "no és d'interès general, és elitista, d'ús d'una minoria".

La Coordinadora Salvem el Delta del Llobregat també es qüestiona la necessitat de l'arribada del TAV a l'aeroport, "tenint en compte que al seu pas per El Prat l'AVE no podrà agafar velocitats elevades, es podrien utilitzar trens llançadera que connectin l'aeroport amb l'AVE". Els efectes que el TAV pugui tenir en els aqüífers



Els ecologistes desfilar dins d'un curiós model de "Tren d'Alta Voracitat"

preocupen a aquesta plataforma, "ja que la capa freàtica es troba a 2 metres de profunditat i l'afectació de l'obra compromet seriosament el seu comportament hidràulic".

Com a alternativa, la coordinadora proposa el tren de velocitat alta, un mitjà de transport

que circula a velocitats d'entre 230-270 km/h i que està basat en tecnologia pendular, "fet que possibilita la seva circulació en l'actual xarxa ferroviària de Renfe".

NEUS MACÍAS

Unió de Pagesos es torna a manifestar contra l'AVE

El sindicat agrari Unió de Pagesos (UP) del Baix Llobregat va tornar a portar els tractors a l'aeroport del Prat per demar "respecte per l'espai agrari de la comarca", davant les veus que defensen l'arribada de l'AVE al Prat.

En un comunicat enviat dies abans de la manifestació, celebrada el 31 de març, UP reclama "la reflexió de tots els ciutadans en sentit contrari al de pràcticament tots els grups socials i polítics del país: l'AVE a l'aeroport és una inversió necessària?". El sindicat té una resposta clara: "És una inversió injustificada que els polítics només han estat capaços de presentar com una disputa entre ciutats".

Segons el sindicat, "protegir les

gairebé 3000 hectàrees de sòl agrari, ben ordenat, a la conurbació de Barcelona, no ha de ser només un objectiu dels pagesos que hi treballem, ha de ser una voluntat de tota la societat i les administracions, ja que representa un espai lliure, que una zona tant densament poblada no es pot permetre el luxe de perdre".

A més, UP considera que el model de tren d'alta velocitat que travessa tota la ciutat suposa "apostar per un model de país centralitzat en Barcelona i perdre l'oportunitat d'un equilibri territorial seriós". El sindicat torna a defensar l'opció de l'entrada del tren pel Vallès.

JAVIER MARTÍNEZ



Altres formes de manifestació

No se sap quin és el missatge que pretenia transmetre qui va idear aquesta singular exposició de calçat esportiu, tot i que és de suposar que qui hi ha al darrere no té massa missatges per transmetre. Potser és el resultat d'una revenja fruit de les rivalitats entre grups de joves, al més pur estil *Braveheart*, però amb la sortosa salvetat que en

aquest cas no penjen els caps dels "enemics". D'altra banda, també queda el dubte de saber com s'ho ha fet qui sigui per penjar les sabates d'un cable que està a més de tres metres d'alçada i sostingut en un extrem per una de les parets exteriors del Casal de Cultura i, en l'altre, per un arbre d'uns cinc metres i ple de branques punxagudes. (J.M.)

Can Nicolau

**RESTAURANTE
MARISQUERIA**

**ESPECIALIDAD EN
MARISCOS VIVOS
Y COCINA DE MERCADO**

Servicio diario de menú

Avda. Virgen de Montserrat, 185
Tel.: 93 379 20 30 - Fax: 93 370 33 61
EL PRAT DE LLOBREGAT

F.I.C. FERNANDEZ J.L. S.L.

- INSTALACIONES FRIGORÍFICAS
- MAQUINARIA DE HOSTELERIA
- SERVICIO TECNICO
- VENTA DE REPUESTOS PARA HOSTELERIA

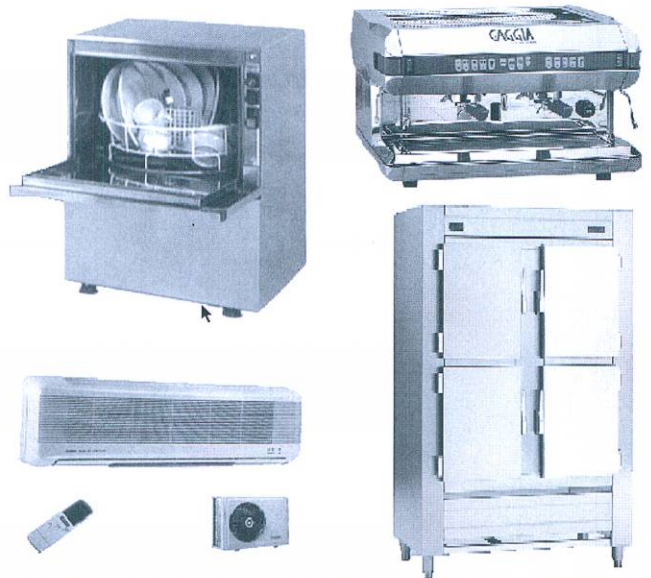

PRESUPUESTOS, PROYECTOS Y OFERTAS

**EXPOSICION Y VENTAS: AVENIDA REMOLAR, 91-93
EL PRAT DE LLOBREGAT - TEL. 93 370 23 63**

SANTI

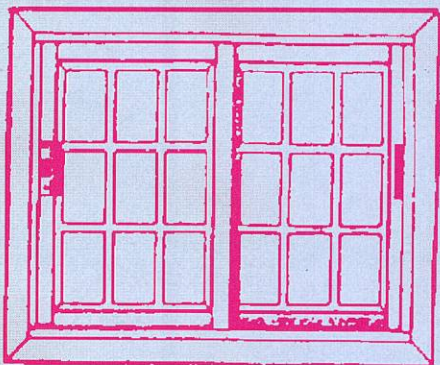

- CRISTALERIA Y CARPINTERIA DE ALUMINIO
- PERSIANAS Y PVC

C/ Coronel Sanfeliu, 124 - Teléfono 93 370 27 90
EL PRAT DE LLOBREGAT



*Alquiler de carretillas y plataformas
Venta de carretillas
Mantenimiento y Reparación
Servicios Logísticos*

**TIMERSA
LOGÍSTICA, S.A.**

Les Moreres, 93-95 - Pol. Ind. Estruch 08820 El Prat de Llobregat

Tels: 93 479 17 40

93 379 22 12

Fax: 93 370 37 56



Fomento admet que l'aeroport no podrà tenir l'antiboira aquest estiu

El sistema antiboira per a l'aeròdrom del Prat no estarà llest ni en un, ni en tres mesos; haurà d'esperar fins a la tardor. El ministre de Foment, Francisco Álvarez-Cascos, va afirmar, el 21 de març, que confia que el nou sistema ILS (sigles en anglès de Sistema Instrumental d'Aterratge) entri en servei després de l'estiu.

Les declaracions de Cascos ensorren les intencions d'Aena, ja que l'empresa gestora de l'aeroport va comunicar oficialment que invertiria els 700 milions necessaris perquè el sistema pogués operar a partir d'aquest pròxim estiu.

Així mateix, amb l'afirmació del ministre de Foment es ratifiquen les paraules de Jorge Cano, cap de la vocalia tècnica del Sindicat Espanyol de Pilots de Línies Aèries (SEPLA) i també pilot. Cano va assegurar a Delta que les pretensions d'Aena eren "pràcticament irrealitzables" i que "l'anunci que l'antiboira estarà preparat per l'estiu era només un intent polític per calmar les opinions del caos succeït el passat 11 de març".



L'ILS, un greuge comparatiu entre El Prat i Barajas

Aquest dia fatídic per a l'aeroport, una espessa boira va obligar a cancel·lar un centenar de vols i a desviar diversos avions a altres aeroports. La situació va provocar les crítiques del sindicat de pilots perquè El Prat no disposa dels mateixos instruments que l'aeroport de Madrid-Barajas, és a dir, del ILS, per continuar l'activitat amb mal temps. Aquest siste-

ma antiboira, present en bona part dels aeroports, pot indicar al pilot quines maniobres ha de realitzar per aterrar quan hi ha boira. Cascos també va precisar que amb el nou sistema s'haurà de desviar la carretera de la platja, per situar llums de senyalització a les capçaleres de pista.

VANESSA SÁEZ

I de soroll, quant en tindrem?

L'Ajuntament del Prat analitzarà l'impacte de soroll que produirà la futura ampliació de les instal·lacions aeroportuàries i la seva repercussió sobre les poblacions veïnes. L'encarregada de dur a terme la investigació serà Mitre Corporation, una empresa nord-americana que ja ha realitzat feines com aquesta a d'altres aeroports com el de París. L'anàlisi de l'impacte de soroll només és una petita part de l'estudi d'impacte mediambiental que el consistori del municipi ha de fer davant el projecte de construcció de la tercera pista, presentat per Aena.

breus

Licitades les obres per al nou centre comercial de l'aeroport

L'Estat ha licitat les obres per a la construcció d'una zona comercial amb dues àrees de restauració a l'edifici de la Terminal B de l'aeroport i de nous accessos a l'esmentada terminal. Amb aquesta actuació, s'amplia la superfície comercial de l'aeroport en 1.390 metres quadrats. El pressupost màxim de licitació és de 700 milions de pessetes i el termini d'execució serà de vuit mesos.

S'inicia l'ampliació del pàrquing general de l'aeroport

Segons les previsions d'Aena, l'aeroport del Prat tindrà a mitjans del proper estiu 850 places més d'aparcament, ja que s'han iniciat les obres d'ampliació del pàrquing general de la terminal B. Després de l'ampliació, la capacitat total de l'aeroport se situarà en 8.850 places.

CiU vol protegir Can Carlets

Felip-Neri Gordi, portaveu convergent, va demanar durant la celebració del ple accions per protegir la masia de Can Carlets, situada al costat del Carrefour, que es troba en un estat lamentable. Gordi va proposar que sigui l'hipermercat qui "es gastí els diners per conservar i consolidar la masia".



El carnet Club Estrella i l'euro

El dia 26 de març a l'Esplai de Gent Gran de la Fundació La Caixa va tenir lloc la presentació del nou carnet Club Estrella dels esplais de La Caixa. David Velasco, de la fundació, va fer una exposició d'aquest nou producte esmentant els avantatges que comportava: accés lliure a qualsevol esplai de la fundació a tot el territori espanyol, accés gratuït a les activitats culturals de la

fundació (visites al Museu de la Ciència, exposicions, visita a la nova seu de la Fundació Casa Ramoneda...), així com alta d'usuari d'Internet i Web Club Estrella.

Seguidament, es va fer una conferència, a càrrec de Manel Mediavila, parlant sobre l'euro, on es va explicar la importància d'aconseguir un mercat únic. Prop de 200 persones hi van assistir a l'acte. (M. A.)



Tot tipus
de pastissos!!!

d'en J.A. Maya

El proper dia
23... pastissos
de Sant Jordi



C/ Jaume Casanovas, 169. telèfon 93 379 33 45
Ctra. Marina, 101 (cantonada Alcalde Ferrer
i Monés), telèfon 93 370 03 43
El Prat de Llobregat



GRUP 3 ASSESSORS

Gabinet comptable, fiscal i laboral

- ✓ ADMINISTRACIÓ I GESTIÓ DE PERSONAL
- Nòmnes i Assegurances Socials
- Contractació
- Selecció de Personal

- ✓ ÀREA MERCANTIL
- Tramitació Constitució de Societats
- ✓ ORGANITZACIÓ I PLANIFICACIÓ COMPTABLE
- Comptabilitat de Societats
- Confeció i Dipòsit Comptes Anuals
- ✓ GESTIÓ I LIQUIDACIÓ D'IMPOSTOS
- Impost de Societats
- Impost sobre la Renda i Patrimoni I.V.A.
- Successions i Donacions
- Transmissions Patrimonials

OFICINES AL CARRER CASTELLA, nº 9 - Telf. Fax 93 379 85 66
El Prat de Llobregat (Barcelona)



Maria Rosa
Busquets

Herboristeria,
Dietètica i
Cosmètica natural

Dr. Robert, 1 - Telf. 93 379 52 76
08820 - EL PRAT DE LLOBREGAT

Vols aprendre música?

Clarinet, trompeta, saxofon, percussió, (timbals, bateria),
baix, bombardí, tuba, fiscorn, oboe, flauta, etc...Viola, violí,
violoncel, contrabaix, guitarra clàssica, acordió, etc...



matricula oberta curs 2001-2002

**Vine a l'Escola de Música
de l'Associació Musical**

T'esperem!

De l'escola a la simfònica!

Amb el suport de:
 Ajuntament del
Prat de Llobregat
Regidoria de Cultura

Casal Municipal de Cultura: Plaça Pau Casals /Telèfon: 93 370 80 90
DE DILLUNS A DIJOUS DE 5 A 8 DE LA TARDA

**CLINICA DENTAL
ARGENT - PRAT S.L.**

C/ Flaquer nº9, 1º

Tel. 379 10 50

(junto rambla A. Clavé)

**Tenemos a su
disposición el
servicio de asistencia en:**

- * Odontología
General
- * Ortodoncia
- * Blanqueamiento
- * Cirugía
- * Implantes

Personal altamente cualificado

Ciutadans pel Canvi recollirà signatures per demanar un hospital a El Prat

La plataforma de Ciutadans Pratencs pel Canvi recollirà signatures a partir dels propers dies demanant un hospital a El Prat, després d'analitzar els resultats d'unes enquestes fetes entre la nostra població on es feia patent que la màxima preocupació de la gent era la deficient situació sanitària de la ciutat.

Durant tres mesos, els membres d'aquesta formació van realitzar un qüestionari entre els pratencs, en total uns 1.500, on s'interrogava sobre les mancances que patia la nostra ciutat, i quines obres consideraven prioritàries. El resultat va mostrar que un 72% de la població considerava incorrecta la qualitat de l'assistència sanitària a la ciutat i de les urgències ambulatories, i que un tant per cent molt alt demanava la construcció d'un hospital que paliés la saturació de l'Hospital Prínceps d'Espanya. «La gent, quan té una urgència, prefereix agafar el cotxe i anar a Bellvitge perquè sap que allà l'atendran el mateix dia, encara que hagin d'esperar força, -explica Pau Rosell, membre de la plataforma cívica.- En canvi, si demanen hora a l'especialista al CAP Ramona Via tindran com a mínim per quinze dies. Necessitem un hospital amb un centre de reanimació cardiovascular i serveis de petita cirurgia, per atendre problemes menors». Els integrants de Ciutadans pel Canvi asseguren que la demanda de l'hospital està justificada per l'augment de la població que es preveu a la nostra localitat. «El Prat ha de créixer per la zona nord, amb la construcció de vivendes als terrenys de Viscoseda, l'ampliació de l'aeroport i la implantació del ZAL



Carme Valls, segona per l'esquerra, a la xerrada celebrada al Centre Cívic Jardins de la Pau

2; seran moltes les persones que vinguin a treballar a la ciutat, i se'ls ha de donar cobertura sanitària a tots. A nosaltres se'ns demana que siguem solidaris amb la Gran Barcelona, però a canvi, què rebem?», es pregunta Rosell.

La recollida de signatures buscarà no tan sols el suport de la gent del carrer, «sinó de tote les associacions i entitats que ens vulguin fer costat». De moment, han aconseguit el recolzament del grup parlamentari de Ciutadans pel Canvi, representat per la diputada Carme Valls, que va ser la protagonista d'una xerrada celebrada al Centre Cívic Jardins de la Pau sobre la situació ambulatoria a El Prat. Valls, metge i responsable del seu partit en qüestions sanitàries, va contestar preguntes plantejades pels ciuta-

dans sobre aquest tema, i va animar els presents a fer denúncies formals quan es troben amb casos d'irregularitats i negligències mèdiques, i no quedar-se exclusivament en queixes verbals. Pau Rosell assegura que el grup parlamentari «veu viable la construcció d'un hospital a El Prat, tenint en compte el creixement previst».

Una altra forma de fer política

Les enquestes realitzades per Ciutadans pel Canvi, afirma Pau Rosell, responen a un esquema nou de fer política, «i és que nosaltres hem volgut sortir al carrer per entendre millor les necessitats de la gent, ens volem apropar als pratencs, escoltar-los... La gent té cada vegada més la sensació que els

polítics s'allunyen, que no els fan costat i no poden anar a trobar-los quan tenen una preocupació».

Un dels problemes que han detectat és la manca de suficient personal sanitari al CAP Ramona Via. «Hi ha ciutadans que van per una urgència i es troben que l'únic metge que hi ha, ha hagut de sortir a atendre un pacient al domicili. Això és molt greu. També hem de tenir en compte el servei d'ambulàncies, que no és tan efectiu com voldríem, i s'hauria de controlar més».

Entre altres actuacions prioritàries, els pratencs consideren imprescindible la creació d'una residència d'avis i més residències infantils.

NEUS MACÍAS

Llobrecar
POTABLAVA

Llobrecar, el seu servei oficial

Les Moreres 31-33
Polígon industrial l'Estruch
Tel.: 93 478 11 10 • Fax: 93 370 15 11
e-mail: llobrecar@llobrecar.com

SEAT



ADMINISTRADOR DE FINQUES

Asesoría ASTELA

LABORAL - FISCAL - CONTABLE - ADM. FINCAS - SEGUROS



• Juzgados de lo Social • S.M.A.C. (Conciliaciones) • Alta Empresas en Seguridad Social • Seguros Sociales • Nóminas • Contratos Trabajo • Autónomos • Pensiones • Inspección Trabajo

• I.A.E. - I.V.A. • Declaraciones de Renta • Impuesto Sociedades • Contabilidades • Constitución y Legalización de Sociedades y Cooperativas • Cuentas Anuales y Registro Mercantil

• Vehículos • Multiriesgos Hogar • Multiriesgo comercio • Comunidades • Vida • Planes de pensiones • Enfermedad • Accidentes • Incendio

• Administración de comunidades, pisos y locales • Alquiler pisos y locales • Traspasos locales de negocio • Contratos arrendamiento • Tramitación cédulas de habitabilidad • Informes registro de la propiedad

Francesc Balcells, 10 (entrada por c. Lleida) - Tel. 93 379 59 99 - Fax 93 478 81 07 - El Prat de Llobregat



EXCLUSIVAS

MOBLIDECOR símbolo de calidad y seriedad. Pídanos información y compare. Le decoramos su hogar **con modelos exclusivos a medida**

Castilla, 10 - Tel. 93 379 57 99
EL PRAT DE LLOBREGAT (Barcelona)



DECORACION

Para la decoración de su hogar no dude en buscar el servicio más profesional, lo tiene muy cerca de usted.

Studio Mobel su garantía

J. Casanovas, 114-116 - Tel. 93 379 18 25
EL PRAT DE LLOBREGAT (Barcelona)

ANTONIO SAIZ GARCIA

Agente de Seguros, Registro nº 2.211

EN EL PRAT DE LLOBREGAT



C/ Coronel Sanfeliu, 90

Tels: 93 478 46 66
93 478 04 20

- SEGUROS
- HOGAR
- AUTOMOVILES
- COMERCIO

- VIDA
- JUBILACION
- COMUNIDADES
- RESPONSABILIDAD CIVIL



Carretera de la Marina, 102-104
Tel. 93 478 82 07

Talleres SAIZ, S. L.

MONTAJE DE CRISTALES NACIONAL-IMPORTACIÓN



Ignasi Iglesias, 170
Tel. i fax: 93 379 96 55

- Reparación de automóviles
- Planchistería y pintura
- Secado al horno
- Colocación inmediata de cristales
- Presupuestos

NO ESTÉ NI UN DÍA SIN COCHE

Mientras dure la reparación de su vehículo, le prestamos uno gratuitamente

25 años sirviendo a El Prat

La vigilància de les obres, un monopoli en mans d'alguns clans familiars

Els grups de vigilants utilitzen diverses formes de pressió per aconseguir un contracte

La vigilància de les obres és potser un dels aspectes menys tractats de tots els que envolten el món de la construcció. Un gerent d'una empresa constructora consultat per Delta i del qual no facilitarem la identitat descriu els serveis de vigilància de les obres d'una forma que indueix a pensar que quelcom tèrbol s'hi mou al voltant. Pel que comenta, les sospites són infundades algunes vegades. D'altres, no tant.

“Quan comences a executar una obra, arriba un moment en què, de repent, apareix algú preguntant: ‘Voleu vigilància?’. Segons el gerent, a qui anomenarem “X” d'ara endavant, aquesta és la primera presa de contacte entre els grups que ofereixen vigilància i l'empresa constructora. Normalment, qui rep el contacte acostuma a ser l'encarregat de l'obra. X continua: “Normalment, se'ls respon que no, sobretot en obres petites o de carrers, on no hi ha materials o eines massa valuosos”.

Monopolis de la vigilància

Per la seva experiència, X ha anat descobrint que la vigilància de les obres gira al voltant de petits monopolis, però no pas d'empreses, sino de famílies, normalment d'ètnia gitana i, a més de les més influents en el seu entorn. “Lògicament, els prejudicis existeixen i en principi ets reticent a contractar-los. És llavors quan t'adverteixen del perill que corre la teva obra i de les destrosses que pot sofrir. Al principi, t'agafes aquests advertiments com si fossin amenaces. Penses que seran els mateixos que t'han vingut a oferir serveis els qui després et faran les destrosses. L'experiència, però, m'ha demostrat que no sempre és així, i que alguns d'aquests grups poden ser una autèntica garantia de seguretat”.

El concepte de mafia aflora inevitablement durant la conversa amb X, però ell creu que l'actuació d'aquests grups no respon a un moviment organitzat. L'empresa de X va realitzar fa uns anys una important obra de serveis al Prat. Aquell va ser el primer contacte del gerent amb aquests grups. “Realment, em van convèncer de la seva eficàcia, i vaig arribar a la conclusió que el seu poder d'influència en altres individus i famílies del seu entorn és la principal arma per dissuadir tothom a qui se li acudeixi entrar al recinte de l'obra per motius aliens al treball”, comenta X, i afegeix: “Ni tan sols cal que ells estiguin a la vista; tenen prou amb deixar senyals distintius de la seva presència, com per exemple, un cotxe, una gorra, o una samarreta”.



Les obres acostumen a estar vigilades per particulars

Al respecte d'aquestes declaracions, Delta ha pogut constatar que en el recinte tancat d'una de les obres de vivendes que s'estan realitzant al Prat hi ha un cotxe que està estacionat permanentment al mateix lloc i, a més, es troba envoltat per blocs de pedra, la qual cosa fa pensar que no el deuen moure gaire. Posteriorment, el periòdic va contactar amb el telèfon dels serveis de vigilància que s'anunciaven a les tanques de l'obra. Era un telèfon mòbil i el cartell on estava imprès no donava cap altra referència o nom d'empresa o particular. A la persona que va contestar la trucada, se li va preguntar com havia establert contacte amb l'empresa constructora. “Bé, nosaltres anem a l'obra i preguntem l'encarregat si necessita vigilància. Quan ens contracta, doncs vaig allà a vigilar a partir de les set de la tarda i fem torns entre alguns”, va respondre la veu, que confirmava d'aquesta manera el *modus operandi* descrit per X.

La creu de la moneda

De vegades, però, hi ha grups que utilitzen altres arguments menys subtils per aconseguir que l'empresa contracti els seus vigilants. “Una vegada, em van oferir serveis per vigilar una obra que estem fent en una altra població. Els vam dir que no i, llavors van començar a visitar-nos i a dirigir-nos frases com: ‘Hem vist gent voltant pels barracons de l'obra i us els poden obrir’ o ‘Aquest cap de setmana els barracons

podrien incendiar-se’; aquí sí que podríem parlar de grups organitzats, penso, i pel to, sí que poden ser els mateixos que després roben i fan destrosses”, explica X, que diu que té referències d'altres empreses constructors que “no recomanen en absolut” la contractació dels membres d'un altre clan familiar. “Aquí, t'has d'arriscar. De moment, jo els he dit que no vull contractar-los i no m'ha passat res. Ara bé, no sé si la cosa pot variar tan bon punt comencem a col·locar els vidres de l'edifici en qüestió...”, comenta X, que recorda com a anècdota significativa un cas en què algú va entrar en una obra amb un camió, va carregar una màquina *dumper* i se la va emportar.

Una dada curiosa que el gerent explica al respecte dels robatoris, és que moltes vegades són perpetrats pels mateixos treballadors de la construcció. “Roben eines i van a altres obres a vendre-les més barates”, assegura X.

El fenomen de la contractació de grups familiars com a vigilants s'ha estès de l'obra puntual fins a les plantilles de les constructors. “Algunes empreses grans tenen fins i tot una o dues persones fixes per anar a vigilar totes les seves obres dintre d'una determinada zona, i quan dues empreses coincideixen i comencen a construir en la mateixa zona, es posen d'acord entre elles per tal de combinar la contractació de la seva plantilla de vigilància”, explica X.

JAVIER MARTÍNEZ



Antonio Gallego (PP) va presentar una moció similar dies abans

Els grups polítics comencen a mobilitzar-se per la immigració

L'ajuntament vol començar a prendre mesures en relació a la immigració, i el passat 4 d'abril es va aprovar per unanimitat una moció on tots els grups es comprometen "a facilitar la integració social i laboral dels immigrants i a desenvolupar projectes que potenciïn la interculturalitat a la nostra ciutat". Els partits polítics participaran en una comissió de treball per construir un Pla Integral en matèria d'immigració, "que permeti establir els grans eixos d'actuació i la participació i implicació de la ciutadania en el gran canvi cultural que haurem de fer entre tots". I és que, segons el text, ara és el "moment idoni" per avançar en aquests aspectes. El Pla Integral serà una eina per a treballar "en la construcció d'una ciutat acollidora i integradora, oberta i plural... perquè la immigració sigui viscuda com una veritable oportunitat d'enriquiment social i cultural col·lectiu". Segons el document, per a que es compleixin aquests objectius "es necessita el màxim consens polític i ciutadà".

El Partit Popular va presentar una moció en termes molt semblants abans de l'elaboració d'aquesta proposta consensuada, però

La moció aposta per una ciutat acollidora i integradora, més oberta i plural

el portaveu, Antonio Gallego, la va retirar durant el mateix ple, ja que el text alternatiu que es va redactar posteriorment i que va ser aprovat "recull els principis bàsics de la nostra proposició". El convergent Felip-Neri Gordi va demanar "mitjans i recursos" per poder dur a terme les actuacions previstes al text, "ja que com a ciutat, hem de respondre, ens hem de preparar, comptant amb les entitats, les associacions i les ONG's. És un tema de tots". Gordi, però, va demanar en un principi la retirada de la moció i l'ajornament d'aquest debat "perquè el Pla Integral d'Actuació no ha de néixer tort. Hauríem de començar des del principi i consensuar i dialogar més so-

bre el text". Malgrat tot, no va continuar amb la seva petició "per respecte al treball que es fa des de l'Ajuntament". En canvi, el socialista José García es va referir al consens com a principal virtut de la moció, "que ens ha posat a tots d'acord per començar una feina". García va instar per tal que la formació de la comissió de treball "no es dilati en el temps i es posi en marxa el més aviat possible", i va recordar que hi ha moltes entitats locals que ja es dediquen al tema de la immigració "i poden tenir unes expectatives que hem de saber complir".

La portaveu d'Iniciativa per Catalunya, Maria José Albaladejo, va recordar que aquest és el millor moment per començar a treballar en temes d'immigració, "perquè si ho deixem, arribarem massa tard i potser llavors ja serà un problema". Albaladejo va dir que la moció aprovada era un punt de partida des d'on fer una "sèrie de reflexions, i en aquest camí ens trobarem amb la participació ciutadana, de vegades seran grups de ciutadans autòctons, però també comptarem amb els immigrants".

NEUS MACÍAS

Expedient tretze agents de la Policia Local

L'Ajuntament d'El Prat ha expedientat dotze agents i un caporal de la Policia Local, presumptament implicats en el tema de la xarxa d'immigració illegal amb paquistanesos. Es tracta, segons Josep Pérez Moya, Tinent d'Alcalde de Seguretat Ciutadana i Via Pública, d'una "formalitat administrativa", que es posarà en coneixement del jutge. Posteriorment, en paraules de Pérez, la justícia paraitzà els expedients, que no poden avançar fins que acabi la investigació i el jutge resolgui sobre la denúncia interposada al Jutjat número 1. Dels agents expedientats, vuit encara treballen a la comissaria de la ciutat.

Perill a les obres del Casc Antic

El regidor de Convergència i Unió Ramon Ribas va denunciar la situació d'inseguretat de les obres que s'estan duent a terme a alguns carrers del casc antic, com el carrer Madoz, Isidre Nonell o el Passatge del Mercat, que es troba actualment en procés de remodelació. "Hi ha moltes rases longitudinals que estan obertes i sense cap tanca protectora", va denunciar Ribas, que també va advertir els perills que aquest fet pot portar, "ja que al barri hi ha molta gent gran, i algun dia podem tenir un disgust". El convergent, a més, va protestar perquè moltes de les rases "s'han obert i tancat fins a 4 ó 5 vegades", i va queixar-se de l'excessiva durada d'algunes reformes, malgrat que va reconèixer que moltes vegades "són les empreses de serveis les que no compleixen els terminis".

El PSC alerta sobre els parcs infantils

El portaveu del Partit dels Socialistes de Catalunya, José García, va cridar l'atenció sobre la situació dels parcs infantils a la ciutat, "ja que les zones de jocs per als nens moltes vegades són ocupades per gossos que hi dipositen els seus excrements". García va assegurar que s'havia donat algun cas d'infants infectats per les caques dels animals, i va instar l'equip de govern a prendre mesures correctores contra aquells ciutadans que portin els gossos sense cadena. El regidor de Seguretat Ciutadana i Via Pública, Josep Pérez Moya, va contestar que la tendència és protegir els sorrals on juguen els nens, i que dos o tres cops a l'any fan campanyes puntuals amb policies vestits de paisà per pressionar els amos dels gossos a portar-los lligats. Les sancions per incomplir la normativa poden arribar a les 12.000 pessetes.

CiU qüestiona la situació econòmica d'Aigües d'El Prat

El portaveu de CiU a l'Ajuntament, Felip-Neri Gordi, va posar en dubte la solvència econòmica de l'empresa pública Aigües d'El Prat, després que el ple municipal aprovés una autorització per a la concertació d'un crèdit. Gordi va manifestar que, quan els partits de l'oposició es van incorporar al Consell d'Administració d'Aigües d'El Prat, fa poc més d'un any, "vam trobar una companyia en forma, amb un pla director concret i una política prevista de fortes inversions, i ara tenim una sensació diferent, amb números deficitaris". El portaveu convergent va assegurar que, amb la concessió de la gestió de la deixalleria i la recollida selectiva a l'empresa Urbaser, Aigües d'El Prat ha perdut una font de beneficis, "que fins a cert punt contenien el preu del rebut de l'aigua. Ens haurem de plantejar augmentar les tarifes d'aquí un temps?". El polític va manifestar que el preocupa "la manca d'horitzó d'aquesta empresa municipal.

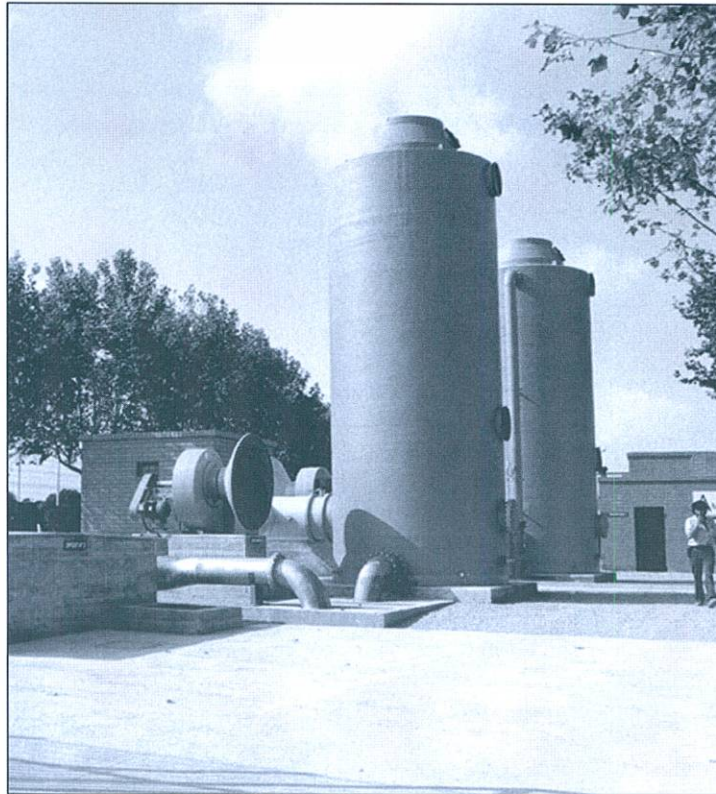

Josep Pérez Moya, tinent d'alcalde de Seguretat Ciutadana

Ara no veiem enlloc el pla d'inversions, ni una capacitat de reacció". També va fer referència a l'"economia escanyada" de la societat, "que ha necessitat una intervenció bancària d'emergència, a la desesperada". Malgrat tot, Gordi va assegurar que el seu grup no ha perdut la fe "en la capacitat de supervivència de l'aquífer", la conservació del qual, va dir el convergent, "interessava molt els gestors d'Aigües d'El Prat".

Lluís Tejedor va defensar la situació de l'empresa municipal, i va assegurar que les preocupacions de Gordi no tenen fonament. Tejedor va oferir al convergent totes les facilitats per parlar amb el gerent de la companyia "i que li puguis transmetre les teves preocupacions i t'expliquin els projectes que s'estan duent a terme". Tot i així, Tejedor va assegurar que l'equip de govern no manifesta cap temor per la situació d'Aigües d'El Prat.

NEUS MACÍAS

Entre bambalines...

Per Neus Macías

Neus Macías



-Apaguem els mòbils-, recomana entre somriures Josep Pérez Moya als seus companys abans de començar el ple i, malgrat les advertències, els aparells sonaran al llarg de tota la sessió, sobretot entre el públic que aquesta vegada escasseja entre els seients del teatre Modern. També l'edil Martín Valencia estarà enganxat al seu telèfon durant la sessió.

Els temes econòmics dominen la sessió, i no es paren d'aprovar amortitzacions i crèdits. Entre euribors i tants per cents, la periodista no pot evitar pensar en la hipoteca que l'acaba de casar per tota la vida amb el banc. Sembla no ser l'única, perquè també Aigües d'El Prat ha hagut de demanar un crèdit, que preocupa el portaveu convergent, Felip Neri Gordi. L'empresa municipal ha perdut la gestió de la deixalleria i la recollida selectiva, que devien ser la gallina dels ous d'or, perquè ara resulta que, sense això, patiran. Almenys segons el que va dir Gordi. Però Tejedor el va tranquilitzar amb bones paraules i va assegurar que l'equip de govern no està gens preocupat. Si és així, ens quedem més tranquils.

La primera part de l'ordre del dia es va resoldre en mitja horeta, i això que no jugava el Barça. La moció de la immigració va ser per sucra-hi pa. Toni Gallego va ser breu i, tot s'ha de dir, modest, perquè no va voler fer sang recordant que el text presentat era practicament un calc d'un que ell havia entrat per registre. Felip-Neri Gordi va recordar que havia estat una proposta del jove popular. Després de parlar de tolerància i participació, i de dir que hi votaria a favor, va sorprendre

tothom demanant la retirada de la moció, amb l'argument que s'havia de començar des del principi, potser referint-se a que s'havia presentat amb presses per tal de neutralitzar la de Gallego. "No és que us vulgueu avançar al problema, és que la moció del PP

se us ha avançat a vosaltres". I va citar un conegut rodolí, "heu aplicat el manual de Juan Palomo, us ho heu guisat i us ho heu menjat tot sols". Finalment, la moció es va aprovar per unanimitat.

Els precís i preguntes van ser clarament dominats pels socialistes. José García va començar una bateria d'inquisicions. La pàgina web de l'Ajuntament no funciona bé, diu García, perquè l'acta del ple anterior no recollia la intervenció dels veïns. Va parlar dels parcs infantils, de la manca de vigilància al Parc Nou i de la necessitat del transport públic al cementiri. Però sens dubte, la gran sorpresa de la nit van ser les paraules de Paco Díaz. No era ni un prec ni una pregunta. Es tractava d'un retret al comportament de Lluís Tejedor amb les associacions de veïns que van assistir al ple anterior pel tema de la Tangrem i les tarifes de l'aigua.

Díaz va dir sentir-se avergonyit per la monumental bronca que, segons ell, Tejedor va donar als ciutadans. "I ells van sortir amb el cap cot, sense poder queixar-se. Alguna cosa no funciona bé si no es deixa que la gent protesti. Jo hagués preferit que ens tiressin ous podrits i tomàquets. S'ha d'alentar l'esperit crític dels ciutadans". Sí, senyor. Nosaltres també ho pensem. Aquesta intervenció no va tenir resposta per part de l'alcalde ni de cap regidor.

El fenómeno ovni visita El Prat

Una testigo observó una enorme formación de objetos luminosos sobrevolando su casa

Una extraña formación triangular de luces anaranjadas fue vista por María del Mar Baltá, diseñadora gráfica de 31 años y vecina de El Prat, sobrevolando el patio de su casa, en la calle de Ignasi Iglesias. La testigo se puso en contacto con los medios de comuni-

cación, en uno de los cuales colabora Josep Guijarro, investigador experto en ovnis, que afirma que recibió a través de Internet los testimonios de tres personas más que habían visto algo extraño en el cielo esa misma noche del 17 de marzo.

“Serían más o menos las 21.30 horas y yo estaba tendiendo ropa en el patio. En un momento dado, alcé la vista y vi aquello. Era un conjunto formado por 12 ó 14 objetos de color naranja fosforescente que se desplazaban en formación triangular como una bandada de pájaros”, explica María del Mar.

Sin embargo, atendiendo a sus explicaciones, no eran precisamente pájaros, ni ningún otro animal o aeronave conocidos, lo que vio a escasos 25 metros de altura. “Los vi tan cerca que pude distinguir perfectamente que tenían una cabeza con forma octogonal, aunque con los vértices algo redondeados; un tronco con forma elíptica y dos alas a cada lado, que se movían muy rápidamente, como las de un insecto. Cada uno mediría un metro de longitud, pero no en proporción a la altura, sino vistos desde abajo. Para mí tenían más aspecto de seres vivos que de máquinas”. Según relata María del Mar, el conjunto de “seres” emitía un sonido muy débil, “similar al del viento”.

El conjunto volaba a no demasiada velocidad, en dirección al puerto de Barcelona, “aunque finalmente, la formación cambió de estructura, giró a la izquierda y se dirigió hacia L’Hospitalet, hasta que ya lo perdí de vista”, puntualiza la testigo. La duración del avistamiento fue de unos tres minutos.

Aviso a los medios de comunicación

María del Mar asegura que el mundo que rodea al fenómeno ovni no le había inquietado anteriormente. “Eso sí, alguna vez mi marido y yo hemos hablado sobre la posibilidad de que exista vida en otros lugares, pero como un tema más de conversación”, explica la testigo. A pesar de todo, la curiosidad llevó a Baltá a ponerse en contacto con Ràdio 4 y con TV3 para dar cuenta del avistamiento. “Me quedé tan extrañada que quería saber qué había sido aquello y si había

más personas que lo habían visto”, comenta. A este último respecto, María del Mar afirma que oyó cómo algunos niños gritaban en la calle: “¡Mira, mira!”.

Fue en Ràdio 4 donde le dieron referencias de Josep Guijarro, periodista experto en ovnis y fenómenos paranormales, director de *Karma 7*, revista especializada en dicha temática, y director y presentador también del programa *Enigmes i misteris del món*, que se emite los domingos de madrugada en la mencionada emisora. María del Mar fue invitada a explicar su experiencia en *Dia a la vista*, el magazine matinal que Jordi González conduce en Ràdio 4. Guijarro también estuvo presente y explicó que lo que más le llamó la atención “fue el hecho de que la testigo mencionase la palabra ‘seres’ para referirse a lo que vio”. Al respecto, Guijarro señaló -y ratificó días después, cuando fue consultado por Delta- que Ricardo Bermúdez, general de las fuerzas aéreas chilenas, le comunicó, hace pocos meses, que habían tenido la oportunidad de conseguir unas imágenes grabadas en Santiago de Chile en las que se observaban “pequeños individuos volando en formación y además a muy baja altura, ya que se distinguen incluso los postes de la luz”.

Guijarro explicó en antena que se había puesto en contacto con los

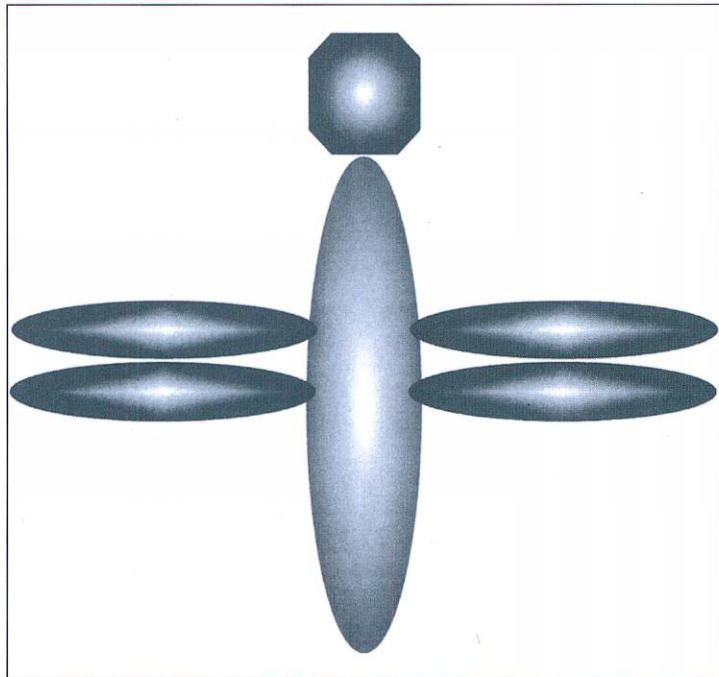

Dibujo realizado por la testigo del avistamiento

servicios de control aéreo del aeropuerto de El Prat, pero que desde allí le habían informado de que no tenían nada extraño registrado en los partes del día 17 de marzo. Le dijeron, además, que no estaban autorizados a ofrecer más información. El siguiente paso fue ponerse en contacto con la Oficina de Relaciones Públicas del Ejército del Aire. Nuevamente, no hubo suerte, pues le comentaron que no existía ningún registro de anomalías esa noche.

Intrusos en el espacio aéreo

“Ocurre también que el aeropuerto de El Prat no puede detectar todo aquello que vuela, sino que recibe sólo la señal ‘colaboradora’ de los vuelos habituales; no detectará, por ejemplo, una avioneta de contrabando. Ahora bien, si algún piloto ve algo extraño y lo comunica al centro de control, éste contacta con el radar de Torrejón de Ardoz y desde allí se envían cazas para detectar la presencia de intrusos en nuestro espacio aéreo”, explicó Guijarro en el magazine.

A pesar de la sequía de los radares, Guijarro recibió más señales de vida del objeto: tres testigos más, uno de ellos de L’Hospitalet, se pusieron en contacto con él. Según el investigador, “las descripciones que facilitaron no se correspondían exactamente con lo que había visto María del Mar, puesto que la distancia a la que volaba era mucho mayor. Aún así, está claro que el 17 de marzo hubo algo extraño volando sobre nosotros”.

JAVIER MARTÍNEZ

Apariencias que no engañan

La ilustración superior aparece en las páginas de *Los expedientes secretos* (Ed. Planeta), el último libro del investigador Manuel Carballal. Un amigo de María del Mar Baltá se lo facilitó y ella reconoció de inmediato la forma que el conjunto de objetos adoptaba mientras volaba. No es difícil que, a gran distancia, el grupo de “seres” de la imagen inferior pueda ser percibido como un solo objeto triangular.

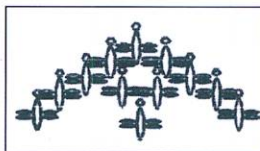

Descobreix

les mil cares del *foc* al Palau Robert

Palau Robert

Centre d'Informació Turística
de Catalunya
Pg. de Gràcia 107
Barcelona

Exposició

del 5 de desembre de 2000
al 30 de juny de 2001

Horari

dilluns de 16 a 19h 30 min
de dimarts a dissabte de 10 a 19h 30 min
diumenges i festius de 10 a 14h 30 min

Per concretar visites de grups: Tel.93 292 11 71



**Generalitat
de Catalunya**

amb el patrocini de:



CAM

Caja de Ahorros
del Mediterráneo

Rotary debate sobre el presente y futuro de la calidad de vida en el delta

El Club Rotary de El Prat organizó una cena debate sobre la calidad de vida tras la construcción de las infraestructuras del delta. Para tal fin, invitaron a tres ponentes, que representaban al Ayuntamiento de El Prat, las empresas químicas y la docencia.

En primer lugar, el responsable de Urbanismo y Medio Ambiente del Ayuntamiento de El Prat, Sergi Alegre, llevaba la lección muy aprendida y disertó con un canto a la ilusión y la esperanza que dejó boquiabierto a la concurrencia.

Sergi Alegre informó de que tras la construcción de las infraestructuras del Plan Delta, es decir, la construcción de la depuradora, el desvío del río, la ampliación del aeropuerto y la llegada del AVE, la ciudad mejoraría ostensiblemente. El edil prometió playas idílicas, un río saneado e innumerables zonas verdes para el ocio de los ciudadanos, amen de miles de nuevos puestos de trabajo. El responsable de Urbanismo también mencionó la inminente recalificación de los terrenos de la fábrica de rayón de



De izquierda a derecha, Sergi Alegre, Josep Lloret, Jordi Foguet y Andrés Valverde

La Seda y el soterramiento de las vías del ferrocarril. Con estas mejoras, vaticinó que la ciudad alcanzaría en los próximos años la cifra de 80.000 ciudadanos.

El ponente Jordi Foguet, representante del sector de las industrias, explicó el esfuerzo que están realizando éstas para producir sin apenas desperdicios, reciclando al máximo para recuperar materiales

que antes sencillamente se desechaban. También abundó en la reducción de los niveles de contaminación atmosférica coincidiendo con el cierre de Viscoseda, la fábrica de rayón que el Grupo Seda tenía en El Prat.

Hizo especial hincapié en el extraordinario ahorro del bombeo de agua de los acuíferos, con lo que la industria química está ayudando a

reducir el consumo de agua potable.

El ponente Andrés Valverde, biólogo y profesor de instituto, no se andó por las ramas y vino a enmendar la plana al político. El biólogo manifestó que el Plan del Delta, concretamente con la ampliación del aeropuerto y, por consiguiente, el aumento de aeronaves, que será casi del doble, acarreará únicamente mayor contaminación atmosférica, porque el despegue de un Jumbo, por ejemplo, contamina como 20 ciudadanos juntos, y se prevén muchas aterrizajes y despegues de este tipo de aviones. "De duplicarse el volumen de pasajeros, el aeropuerto se convertirá en un caos circulatorio y todavía no sabemos cómo se resolverá", manifestó Valverde.

Alegre intentó justificar que la tercera pista aminoraría los ruidos y lamentó, eso sí, que en la zona natural de la pineda se talarán demasiados pinos.

Por los comentarios que circulaban, nadie salió convencido de esta postura.

JUAN MIÑARRO

'Delta' desperta comentaris d'admiració a 'La columna'

Delta va ser protagonista durant uns minuts del programa de TV3 *La columna*, presentat per Júlia Otero. El passat dia 2 d'abril, s'analitzaven al programa diverses publicacions periòdiques d'àmbit local i comarcal, i la portada de Delta corresponent al mes de febrer, que abordava la trama dels paquistanesos, va despertar alguns comentaris d'admiració entre els col·laboradors del programa. Des d'aquestes pàgines agraïm a TV3 l'atenció dedicada a la premsa lo-



cal i comarcal, que no pot gaudir de la difusió i promoció que té la premsa general de gran tiratge.

REDACCIÓ



40 años de matrimonio para Pedro y Esperanza

El Centro Extremeño celebró por todo lo alto los 40 años de matrimonio de dos de sus socios, Esperanza Maldonado y Pedro Ramos, que quisieron hacer partícipes a todos sus compañeros de esa fecha tan señalada. La entidad les ofreció una fiesta donde no faltaron el pastel de novios ni las flores. Desde estas líneas recibamos nuestra enhorabuena por los años en común. (Redacción)

CLINICA DE DIA



Assistencial Prat
Trauma Salut

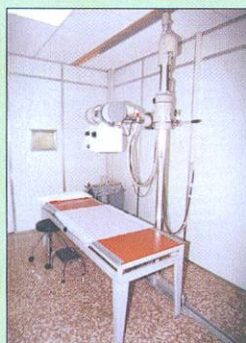

TODAS LAS ESPECIALIDADES MÉDICAS

- Análisis clínicos • ATS • Cirugía maxilo-facial
- Cirugía general • Cirugía plástica • Clínica del dolor
 - Dermatología • Ginecología • Medicina en general
 - Medicina interna • Medicina preventiva • Ortopedia
 - Otorrinolaringología • Pediatría • Radiología • Traumatología



Tratamos con las mútuas:

- ADESLAS
- AEGON
- AGRUPACIÓ MÚTUA
- ARESA
- ATLÁNTIDA
- BOREAL MÉDICA
- CAJA SALUD
- CASER SALUD
- CLINICUM
- L'ALIANÇA
- MEDIFIATC
- MÚTUA GENERAL DE CATALUNYA
- ONCE
- PREVIASA
- ROBRESA
- SANY
- SEGUROS AMAYA
- SEGUROS LATINA
- SERSANET
- VITALICIO SALUD
- WINTERTHUR SALUD

CENTRO MÉDICO
Av. del Canal, 178 baixos
Tel.: 93 478 05 05

TEL. URGENCIAS
93 478 05 05

CENTRO DE REHABILITACIÓN
Av. Verge de Montserrat, 155
Tel. 93 370 37 38

BCR, especialistas en filtros

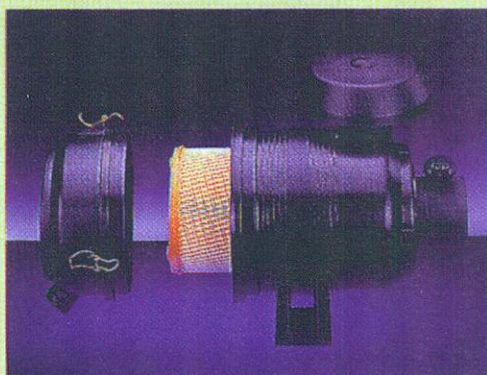

Serie 7000 adaptables a tractores



Todos le dirán que sus filtros son los mejores. Nosotros le indicaremos cual es realmente el que precisa.

- Asesoramiento
- Servicio
- Garantía



Filtración BCR, S.L.

Arquitecto Moragues, 20-22
08820 El Prat de Llobregat (Barcelona)
Tel.: 93 478 13 17 Fax: 93 370 31 34
E-mail: filtracion.bcr@retemail.es

Distribuidor oficial:



filtros

Salvador Távora emociona al público en el pregón de la Semana Santa

Salvador Távora no podía subir al escenario sencillamente a leer un pregón. Cada vez que Távora pisa las tablas y se alza el telón, él monta un espectáculo, hace poesía. Y eso es lo que pasó en el pregón de Semana Santa que organizó la Cofradía de Jesús Crucificado y Nuestra Señora de los Dolores el pasado 30 de marzo en el Teatre Modern. Ya lo anunció el presentador del acto, Francisco Mármol, "Távora probablemente nos ofrecerá una pieza literaria antológica". Y así fue. Mármol se dedicó a preparar los ánimos de los presentes, "a poner al público a punto de caramelo", con sus poemas y sus saetas. También pidió a los representantes eclesiásticos "que se abran las puertas del templo cuando la Virgen se encuentra con su hijo", y recordó las buenas relaciones que ahora mantiene la Cofradía con la iglesia.

Távora apareció en el escenario precedido por las palabras de Mármol, "es un honor para la Casa de Andalucía que este artista nos dedique parte de su tiempo", y los lamentos de la Banda de Cornetas y Tambores de la Cofradía del Cristo de las Tres Caídas, que acompaña al director teatral en su actual gira.

Salvador Távora comenzó su pregón intentado poner en palabras "este misterioso rito de expresión andaluza, que camina entre la vida y la muerte, lo pagano y lo religioso, que va de la lágrima a la alegría, de la soledad al bullicio", para acabar admitiendo que definir la Semana Santa es "explicar lo inexplicable". También repasó la historia de El Prat, "un pueblo que en sus orígenes era de marismas, como las de nuestro Guadalquivir", e hizo memoria de aquellos jornaleros andaluces que tuvieron que emigrar "con dolor". Sus palabras arrancaron las lágrimas de muchos de los presentes, emocionados al recordar lo que podía haber sido su propia historia, y acabó entre olés y saetas de Paco Quiñón, Antonio Alvarado y la figura femenina de La Cuadra de Sevilla. "Todos los cristos y las vírgenes de Andalucía se suben a los pasos de esta Cofradía y desfilan por El Prat". (*Neus Macías*)



Cabalgata de Amics del Cavall

Amics del Cavall ha representado a nuestra ciudad por todas las poblaciones de Catalunya, destacando las de Vila i la Geltrú, Balsareny, Valls, Molins de Rei, Sant Joan Despí, Anglesola, etc.

Esta fiesta tan entrañable y tradicional para la

payesía de toda Catalunya y en particular para nuestra ciudad es muy importante mantenerla viva.

Por todo lo expuesto os invitamos a todos los pratenses a participar en la magnífica cabalgata que el próximo día 13 de mayo se celebrará.

El Prat renueva sus lazos con Garrovillas

Los Ayuntamientos de El Prat y Garrovillas volverán a reforzar sus vínculos, tras la firma del protocolo de hermanamiento que ambas poblaciones sellaron el 16 de agosto de 1997. En esta ocasión será la localidad extremeña la que acoja los actos lúdicos que se celebrarán entre los días 27 de abril y 1 de mayo.

El Centro Extremeño Ruta de la Plata ha puesto a la venta los billetes de autocar para que todos aquellos pratenses que quieran disfrutar de estas jornadas puedan viajar hasta Garrovillas. También serán diversas las entidades que actuarán de embajadoras de El Prat.

La salida de la expedición será el día 27 de abril a las ocho de la tarde. Al cierre de esta edición ya se habían completado dos autocares y se estaban vendiendo tickets para un tercero. La llegada a Garrovillas está prevista a primera hora del día 28, y todos los viajeros podrán descansar tras el recibimiento por parte de las autoridades extremeñas y un suculento desayuno. Esa misma tarde se inaugurará una exposición de trabajos manua-



les realizados por socios del Centro Extremeño Ruta de la Plata, y por la noche llegará el momento para los más jóvenes. El Ayuntamiento de El Prat organizará un concierto de rock, aunque de momento se está estudiando qué grupos pratenses actuarán. También se contratará a un *discjockey* para pinchar música en una sesión *dance*. A la misma hora, la orquesta Bolero entonará pasodobles y rumbas, probablemente en la Plaza de Colón, acompañada de una degustación de rom cremat.

El día 29 será el turno de la Banda de l'Associació Musical d'El Prat y de los Gegants, que realizarán un pasacalle por la localidad a las 11 de la mañana. Una hora más tarde se inaugurará un parque que llevará el nombre de El Prat, situado justamente a la entrada de Garrovillas. Tras este acto, se celebrarán una comida popular en Rejana, una dehesa a las afueras de la población. A media tarde actuarán el cuadro de Coros y Baile del Centro Extremeño y, de regreso al pueblo, la Plaza de la Constitución será

el marco más bello para el concierto de la Banda de Música. Sin moverse de la plaza, el Corral de Comedias acogerá la representación de la pieza teatral *Todo el cielo está en Hijate*, de Francisco Lorenzo, interpretada por el grupo Kaddish.

La visita a Mérida, capital administrativa de Extremadura, será la protagonista del día 30. Los miembros de la expedición podrán disfrutar de los restos romanos de la antigua Emérita Augusta, como el anfiteatro o el teatro, sede de un importante festival en verano. A la vuelta, un pasacalle despedirá a los Gegants y a la Banda, que emprenderán el viaje de regreso antes que el resto de los autocares. Por la noche, el Corral de Comedias volverá a ser el escenario para la representación de la obra que prepara desde hace meses el cuadro escénico del Centro Extremeño.

El día 1 de mayo es la fecha de regreso, hasta que dentro de dos años El Prat vuelva a ser sede de los actos de hermanamiento.

NEUS MACÍAS

El Racó d'Istziar

Bar Restaurant

Barra Basca

Servicio menú
Nueva carta

DOMINGOS Y FESTIVOS
«CALÇOTADES» COMPLETAS
A 2.850 ptas.

Dolores Ibárruri
(esquina Brugués)
Tel.: 93 379 90 58 El Prat



SUPER-EURO



¡Ven a conocernos!

Gran surtido de
productos exclusivos
Objetos de regalo,
juguetes, papelería,
limpieza, menaje y
ferretería
Bazar multiprecio
Te sorprenderás

C/ Coronel Sanfeliu, 66 • Tel./Fax: 93 378 82 41 • EL PRAT

MUEBLES

Luna



FABRICACION
PROPIA

LA SOLUCION A SUS
PROBLEMAS DE ESPACIO

C/ Castilla, 38 TEL.: 93 478 78 63 (El Prat de Llobregat)



Les mares que acudeixen a diari al materno-infantil, amb els seus menuts

El Materno Infantil de Càritas va celebrar una jornada de portes obertes l'1 d'abril

El repte d'ajudar a ser mare

Una dotzena de dones reben a diari formació per cuidar millor els seus nadons

Diuen que és difícil això de ser mare, i més encara quan els condicionants socials, econòmics i familiars són adversos. El Centre Materno-Infantil que l'ONG interparroquial Càritas té al Prat ofereix el seu ajut a les mares més necessitades per tal que tenir un fill no esdevingui una carrera plena d'obstacles.

“La majoria de mares que venen aquí són adreçades pels serveis d'assistència social, i no coneixen els aspectes bàsics que comporta cuidar un nen petit”, comenta la Cristina, assistenta social del centre materno-infantil. L'espai està pensat per prestar ajut a mares que tinguin fills de 0 a 3 anys. Una educadora, una assistenta social i una treballadora social són les persones encarregades d'ajudar les mares.

Durant les sessions, que es desenvolupen de dilluns a divendres de 9.30 a 13 hores, “es treballen

aspectes molt importants, com els hàbits de higiene i menjar, i també tot el relatiu als jocs amb els menuts; de vegades les mares, que no han viscut en un entorn exemplar des del punt de vista educatiu, no tenen consciència de la importància que tenen aquests aspectes per als menuts”, explica l'assistenta social.

Diferents espais

Les diferents sales del centre es troben equipades amb tot el necessari per cobrir les necessitats de mares i nens. Així, trobem una sala gran, plena de joguines, que es troba dividida en dues meitats: una per als nens que encara gategen i una altra per als qui ja fan les primeres passes. Aquests últims fins i tot gaudeixen de bones estones al recinte exterior, jugant amb la sorra.

En una altra de les sales hi ha petits matalassos on les mares canvien els bolquers quan l'olor indica que els petits han deixat anar una sorpresa. A més, el local dis-

posa d'una enorme cuina on les mares esmorzen quan arriben i preparen el menjar per als seus fills.

Organitzat per colors

En totes les habitacions dedicades a l'activitat de les mares i les criatures es poden veure estris, penjadors i horaris marcats amb adhesius de diferents colors. “Es corresponen amb els colors que assignem a cadascuna de les mares i utilitzem aquest sistema per classificar els seus estris, calaixos i fins i tot -diu la Cristina assenyalant una graella horària- les feines de manteniment que tenen assignades cada setmana. Totes les mares s'encarreguen, de forma rotativa, de les tasques de neteja del local i també de fer la bugada”. Segons explica la Dul, algunes de les mares no saben llegir, la qual cosa és un argument més per identificar les tasques i els estris amb colors, en comptes de noms.

El centre també rep la visita periòdica de pediatres i psicòlegs

que ofereixen xerrades a les mares. L'agenda setmanal de les dones es complementa amb classes de cuina, costura i bellesa. “En conjunt, l'estada al materno infantil també representa una estona de calma i una oportunitat de compartir experiències i inquietuds amb altres mares”, afirma la Dul.

El local del materno-infantil dóna actualment servei a 12 mares, però la intenció dels seus responsables és que es pugui ampliar el nombre de places i també els horaris i les edats de cobertura. “Les mares amb nens petits de més de 3 anys també es poden veure amb problemes”, afirma la Dul, educadora del centre. La major part de les mares procedeixen del sector de les 801 vivendes, al barri de Sant Cosme.

L'any passat, l'assistència a les mares es prestava en un modest pis ubicat al carrer de Cadaqués, fins que l'Ajuntament va cedir el local actual, al barri de Sant Cosme.

JAVIER MARTÍNEZ

Vista de La Seda a l'any de la seva entrada en producció (1928)

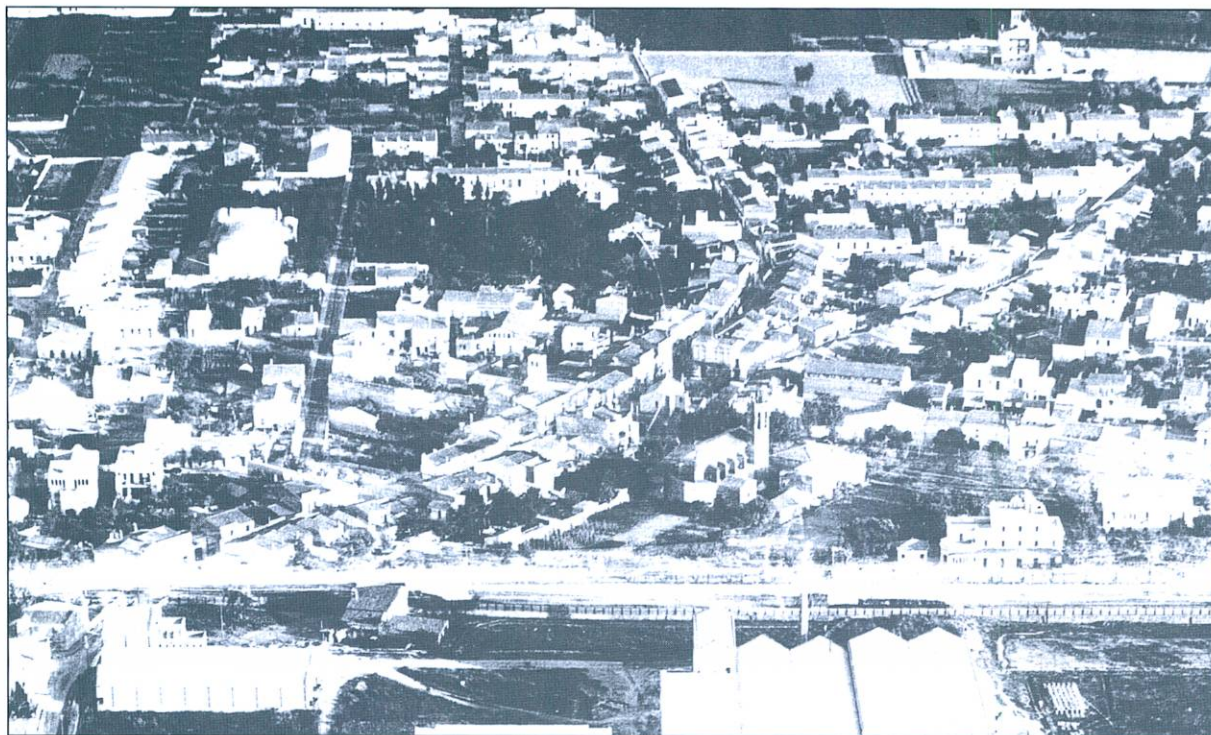

Vista de La Seda a l'any de la seva entrada en producció (1928). En aquesta fotografia es pot veure la xarxa viària d'El Prat en aquella època



SEGUROS

Avda. Virgen de Montserrat, 38
Tel. 93 370 02 99 - Fax. 93 370 06 06
08820 EL PRAT DE LLOBREGAT

SEGUROS DE:

- ❖ AUTOMOVILES
- ❖ HOGAR
- ❖ COMERCIO
- ❖ VIDA
- ❖ JUBILACION
- ❖ COMUNIDADES
- ❖ ENFERMEDAD
- ❖ ACCIDENTE
- ❖ SUBSIDIO RETIRADA CARNET
- ❖ RESPONSABILIDAD CIVIL

HORARIO:
Mañanas: de 8 h. a 2 h. - Tardes: de 4 h. a 9 h.

Avda. Virgen de Montserrat, 17
(Esquina Avda. Llibertad)
Tel. 93 478 56 34 - Fax. 93 379 79 97
08820 EL PRAT DE LLOBREGAT

ASESORAMIENTO Y GESTION:

- ❖ LABORAL
- ❖ FISCAL
- ❖ CONTABLE
- ❖ APERTURAS
- ❖ CONTRATOS ARRENDAMIENTO
- ❖ DECLARACIONES RENTA
- ❖ SEGUROS SOCIALES - I.V.A.

HORARIO:
Mañanas: de 9 h. a 1 h. - Tardes: de 4 h. a 8 h.

ASESORIA

Salvador Cabrera Villalba, natural d'Olvera, Cadiz, espòs de Francisca Guzmán i de 79 anys, morí el seu domicili el 16 de març.

Francisco Luis Alcántara Muñoz, natural de Cabeza del Buey, Badajoz, espòs de Carmen Domínguez i de 86 anys morí el seu domicili al 18 de març.

Gregorio Jiménez Sierra, natural de Serrejón, Cáceres, espòs d'Antonia Muñoz i de 75 anys, morí al Hospital Duran i Reynals el 19 de març.

María Fernanda Naharro Peña, natural d'Almadén, Ciudad Real, esposa d'Andrés Delgado y de 46 anys, morí al seu domicili el 19 de març.

Josepa Pallarés Joseph, natural de Sant Pol de Mar, esposa de Jaume Torres i de 73 anys, morí a l'hospital de Bellvitge el 17 de març.

Jesus Pérez Moreno, natural d'El Prat, solter i de 38 anys, morí a l'hospital de Bellvitge el 20 de març.

Genara Artudeño Rodríguez, natural de Yeste, Albacete, vídua d'Emilio García i de 83 anys, morí al seu domicili el 21 de març.

Dolores Morales Rubia, natural de Rubiete, Granada, vídua de Jacinto Díaz i de 77 anys, morí a l'hospital Duran i Reynals el 23 de març.

Juana Peña López, natural de Cabra, Córdoba, espòs de Dolores Martín i de 62 anys, morí a l'hos-

pital Duran y Reynals el 23 de març.

Victoria Pino Amor, natural de Madrid, vídua de Perfecto Busquets i de 83 anys, morí al seu domicili al 24 de març.

Purificación García Buges, natural de Jerez del Marquesado, Granada, vídua de José M. Grima i de 91 anys, morí a l'hospital de la Creu Roja de L'Hospitalet el 27 de març.

Carmen Jiménez Espi, natural de Tetuán, Marroc, vídua de Laureano J. Albalat i de 82 anys, morí al seu domicili el 27 de març.

Joan Vilalta Ledesma, natural d'El Prat, espòs d'Anna Maria Rueda i de 42 anys, morí a l'hospital de Bellvitge el 30 de març.

Francesc Casadó Escrivà, natural de Pradip, Tarragona, solter i de 84 anys, morí a l'hospital de Bellvitge el 30 de març.

Teresa Piñol Pallás, natural de Barcelona, esposa de Rafael Canillo i de 81 anys, morí al seu domicili l'1 d'abril.

Emerita Pugés Comas, natural d'El Prat, vídua de José Sánchez i de 77 anys, morí al seu domicili l'1 d'abril.

Fernando López López, natural de Lorca, Murcia, solter i de 52 anys, morí al seu domicili el 2 d'abril.

Angela Castellanos Talavera, natural d'Almadenejos, Ciudad Real, esposa de Francisco Madrid i de 58 anys, morí a l'hospital



Teresa Piñol Pallás

Teresa Piñol Pallás, de 81 anys, va morir l'1 d'abril de 2001.

El seu espòs Rafel Canillo Rodés, els seus fills, Joaquim, Maria Antònia, Neus i Rafel, gendres i néts, agraeixen l'assistència de la gent a l'església que estava plena de gom a gom.

Descansi en pau.

Durán i Reynals el 3 d'abril.

Teresa Diví Camps, natural d'El Prat, vídua de Ramon Negre i de 86 anys, morí a la residència Garví, de Castelldefels, el 3 d'abril.

Guillermo Montull Blasco, natural de Santa Magdalena de Pulpis, Castelló, i de 68 anys, morí a la residència Pritanis, de Sant Boi, el 5 d'abril.

Ramón Golzarri Gromaz, natural d'El Prat, espòs d'Amelia Domínguez i de 78 anys, morí al seu domicili el 6 d'abril.

Anna Moya i Bou, nascuda a Santa Magdalena de Pulpis (Castelló) i vda. de Francesc Pruñanosa Aycart, va morir al seu domicili el dia 8 de març a l'edat de 90 anys.

FESTA DE SANT ISIDRE

Organitzat per Amics del Cavall amb el patrocini de l'Ajuntament i la col.laboració d'Amics d'El Prat i Amics de la Sardana, els dies 11-13 i 15 de maig es celebraran els actes que anualment s'organitzen en honor del patró de la pagesia, Sant Isidre. Els actes s'iniciaran el divendres 11 de maig al local d'Amics d'El Prat amb una conferència a càrrec d'en Jordi Ribas, l'acte central serà el diumenge 13 de maig amb la gran cavalcada i dimarts dia 15 es farà a la cripta la missa en honor del Sant.

FESTA DEL CORPUS

El tercer diumenge de juny, el dia 17, es celebra la festa del Corpus i amb aquest motiu, la parròquia de Sant Pere i Sant Pau i un seguit d'entitats encapçalades per l'A.V.I.C del carrer Ferran Puig i la Casa de Andalucía ja estan preparant llurs catifes de flors i conviden a totes les entitats pratenques a participar-hi. Properament es farà una reunió per tal d'animar a d'altres entitats a consolidar aquesta bonica tradició.

25 ANYS DE SACERDOCI DE MOSSÈN JOSEP MARIA JUBANY

El passat 31 de març es celebrà a la parròquia de Sant Pere i Sant Pau una missa solemne en acció de gràcies pels 25 anys de sacerdocí del rector mossèn Josep Maria Jubany i Casanovas. Una lleugera indisposició impedí a la seva mare

poder assistir-hi tal com ho feren el seu pare, germans i nebots, un grup de feligresos de la parròquia de Sant Pacià on fou ordenat sacerdot pel cardenal Jubany el 28 de març del 1976 i un gran nombre de feligresos de les diverses parròquies d'El Prat que ompliren el temple. Durant la missa que fou concelebrada per una dotzena de sacerdots companys de mossèn Josep Mari, la coral Lo Llobregat de les Flors, interpretà algunes peces. Finalment, li foren lliurats alguns obsequis entre els que hi havia una casulla blanca, una caixa de carxofes d'El Prat, alguns llibres i un donatiu per Càritas parroquial. El pati de la rectoria, al voltant del campanar, fou l'escenari d'un animat *sucamulla* que possà punt final a la celebració.

FESTES DE SANT JORDI I LA MARE DE DÉU DE MONTSERRAT

Com ja és tradicional, el 23 d'abril, festa de Sant Jordi, la Plaça de la Vila s'omplirà de llibres i de roses i a les 7 de la tarda hi haurà una ballada de sardanes amb la cobla Ciutat d'Igualada. A la parròquia, després de les misses es farà la benedicció de roses. El divendres 27 d'abril, festa de la Mare de Déu de Montserrat, a les vuit del vespre hi haurà la missa solemne i tot seguit una ballada de sardanes amb la cobla Principal de Collblanc, que també haurà interpretat alguna sardana durant la missa. Per aquest motiu, el dijous 26 a les vuit del vespre es faran a la cripta les vespres solemnes i l'ofrena de flors a la verge.



Murió Adelina Saucedo Moreno

El pasado día 5 del corriente mes y a la edad de 84 años, ha fallecido en le Residencia de Bellitge, Adelina Saucedo Moreno, nacida en Almadén (Ciudad Real), abuela de nuestro compañero de periódico el buen amigo José Luis Navarro Pando.

Desde estas líneas transmitimos nuestro más sincero pésame a José Luis, así como a los demás familiares de la extinta.

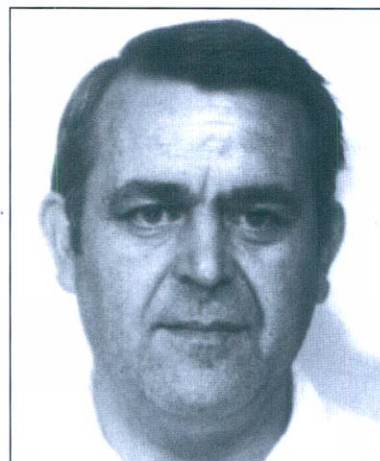

Descansi en pau Guillem Montull Blasco

Guillem Montull Blasco, natural de Santa Magdalena de Pulpis (Castelló), va morir el dia 5 d'abril a l'edat de 68 anys. Des de jovenet va arribar a El Prat, com tants d'altres immigrants, acompanyat de la seva família que es va establir al nostre poble, integrant-se plenament al seu teixit social. El recordem, molts de nosaltres, compartint escola amb ell, al carrer Eusebi Soler amb els mestres senyors Recasens, Vilaltella i Lluís Martínez. L'amic Montull era molt conegut al Prat i va ser futbolista de qualitat, militant en la U.D. Prat, la A.D. Prat, el Tecla Sala, el Vilafranca i també va participar amb el Futbol Club Barcelona, en partits amistosos. També va regentar un conegut bar local. Des d'aquestes pàgines donem el nostre condol al seu germà, Vicenç, al seu cunyat Francisco Amer, així com a la resta de la família. Descansi en pau el popular i inoblidable Guillem Montull.

**Per la inserció
d'esqueles,**

truqueu al

93 379 05 33

**de dilluns a divendres,
de 16 a 21 hores**

5 de maig de 2001

1er. aniversari de la mort de

Fernando Moya Vilaplana

Sempre et tindrem present.

flors



company

Madoz, 4.- Tel. 93 379 02 70 EL PRAT DE LLOBREGAT

**Funerària
d'El Prat**

Sant Pere i Sant Pau

OFICINES: C/ Ignasi Iglesias, 41, bxos.

Telf. 93 478 08 31

Telf. nocturn 379 04 65

La cacera de la guineu de l'any 1908

A la primera dècada del segle XX, en diverses ocasions la burgesia barcelonina va organitzar caceres a cavall a les marines pratènques, a l'estil de les que tenien lloc a Anglaterra. Ens referim particularment a la caça de la guineu, de ben segur introduïda per la colònia anglesa de Barcelona. El febrer del 1907, uns vint genets, entre ells alguns militars, van participar en una d'aquestes caceres que en aquest cas va tenir lloc a les maresmes i pinedes properes a l'estany de La Ricarda. (1)

A mitjans febrer del 1908, es va celebrar una altra vegada a El Prat una gran festa equestre. En realitat, es tractava també de la cacera a cavall d'una guineu, com l'any anterior, amb la particularitat en aquest cas, que van participar-hi 4 o 5 amazones barcelonines, cosa que va ser tota una novetat.

Aquesta cacera va ser organitzada per la societat hípica "Barcelona Drag Hunt", i una important revista catalana la batejà amb el nom d'"Excursió dels socis de "Barcelona Drag Hunt" al Prat de Llobregat" (2).

El punt de concentració dels genets va ser al carrer de l'Estació d'El Prat que aleshores estava flanquejat per uns grossos eucaliptus. Cal recordar que en aquell temps encara no havia estat urbanitzada l'actual plaça de l'estació.

Aquest esdeveniment va trencar la monotonia de la vida local, com uns mesos abans ho va ser la visita pastoral del Cardenal Casañas.

Certament el tren de la línia Barcelona-Vilanova era a principis de segle la via de comunicació més

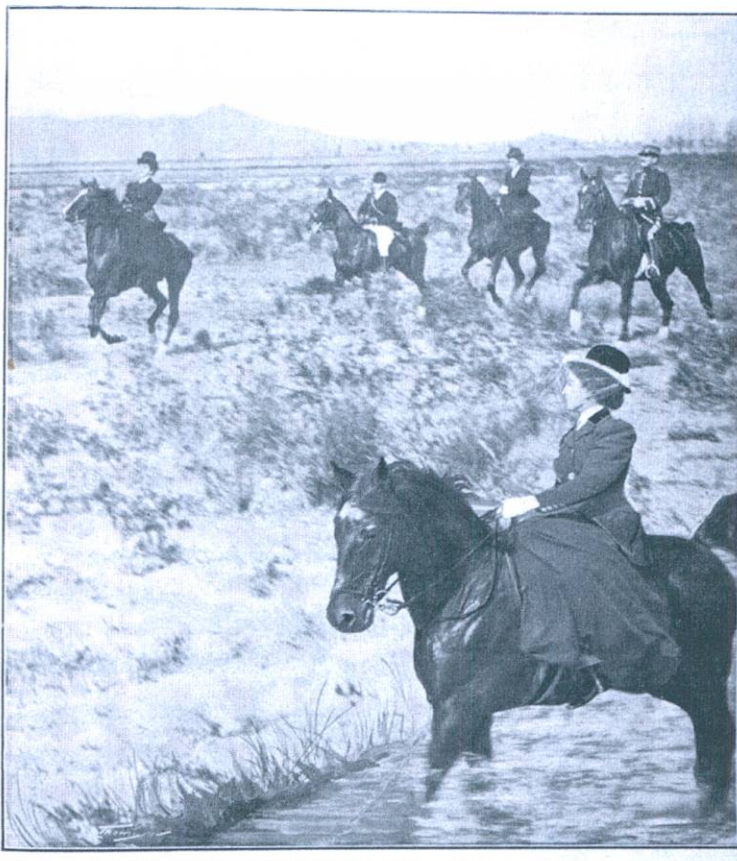

Reproducció de la portada de Feminal, on es veu una imatge d'unes barcelonines caçant la guineu al Prat de Llobregat (1908)

cotxes de primera envellutats per dins, va cridar l'atenció i la curiositat del públic present, no habiut a contemplar aquelles belleses pels carrers enfangats o plens de pols del nostre poble.

A mig matí es va organitzar la comitiva (4), la qual es dirigí després d'envoltar el clos parroquial i la plaça de la Constitució, cap a les marines d'El Prat, enfilant el carrer de la Bufera.

Congregats tots els genets i les amazones en el punt convingut, probablement a la mateixa finca de "La Ricarda" i els seus contorns, els organitzadors deixaren anar la guineu que portaven en una gàbia, i va començar la persecució per part dels cavalls hàbilment muntats pels genets i les amazones.

Després d'un temps de persecució, la guineu va ser finalment caçada per D. Salvador Andreu (5), que va ser el guanyador del trofeu que en tal sentit l'organització havia instituit.

La prestigiosa revista catalana "Feminal", en el seu número del mes de març del 1908, (6) va destacar la participació d'amazones en aquesta cacera que va tenir lloc a El Prat, tot publicant a tota

portada una fotografia d'una bella participant, obra del reconegut fotògraf Frederic Ballel Maymí (7).

JOSEP FERRET I PUJOL

Ara fa 75 anys



Durant les festes de Pasqua del 1926, (4 i 5 d'abril) l'agrupació local "Joventut", va instal·lar un envelat, on es varen celebrar balls i sardanes, obtenint prèviament la corresponent autorització de l'ajuntament pratenc.

En plena Dictadura del general Primo de Rivera, l'Ajuntament d'El Prat en sessió de la Comissió Permanent, celebrada el dia 17 d'abril, va acordar, seguint l'exemple del municipi d'Algaire, nomenar el Senyor D. Emilio Barrera, Capità General de Catalunya, "...hijo predilecto de este pueblo".

fàcil de Barcelona amb El Prat. Les fèmnes que havien decidit participar en aquest sel·lectiu esdeveniment de la burgesia barcelonina, van optar per desplaçar-se a El Prat en tren. També algunes senyores d'edat van decidir acompanyar-les (3). Desconeixem si havia alguna mena de parentiu entre elles o simplement eren esposes dels genets participants o socies del citat club, que aprofitaren aquesta excursió i vingueren a passar el dia a les marines de la nostra població.

L'arribada d'aquelles amazones i les seves acompanyants, ben habillades i amb els seus sombreros i pameles, que baixaren d'aquells

- 1).- "Il·lustració Catalana", 3-3-1907.
- 2).- "Il·lustració Catalana" (I.C.) nº 249, 8-3-1908
- 3).- "Feminal" nº12, 29-3-1908.
- 4).- I.C. nº 249, op. cit.
- 5).- I.C. nº 259, op. cit.
- 6).- "Feminal" nº 12, op. cit.
- 7).- Fotoperiodista que treballava per la "Il·lustració Catalana" en les primeres dècades del segle XX.

Jaume Puig, col·leccionista de fotografies i material bibliogràfic sobre la muntanya de Montserrat

“Necessito anar sovint a Montserrat perquè allà trobo pau i tranquil·litat”

Jaume Puig va néixer a El Prat, concretament a les Cases d'en Janet. La seva mare era natural d'Amposta, i el pare procedia de Sant Boi. Als 14 anys, el Jaume va entrar a l'Escola d'Aprenents de La Seda de Barcelona. Va compaginar aquesta ocupació amb les classes a l'Escola Industrial, on estudiava en sortir de la fàbrica, i posteriorment a l'Escola de Pèrits de Vilanova i la Geltrú. La Sala de Dibuix de La Seda va ser la seva primera destinació, on va desenvolupar tasques com a projectista. Posteriorment va fer de subcap de mecànics de La Seda, i després va ascendir a cap. Paral·lelament, dibuixava per a una empresa que dissenyava eines i màquines per a la Fira de Mostres. “Em deien què volien exactament, i jo feia els planells”. Aquesta feina la va deixar per poder atendre la seva vida familiar.

Al marge de la seva trajectòria professional, durant la dècada dels anys seixanta i setanta va formar part de la Junta d'Amics d'El Prat. Alhora, un dels aspectes que més va marcar la vida de Jaume Puig va ser el descobriment de la muntanya de Montserrat. “Jo anava al santuari de tant en tant, almenys una vegada a l'any, com era costum a El Prat. Però quan tenia 27 o 28 anys vaig anar-hi a passar uns dies, per motius personals. Allà passejava, voltava, però va arribar un moment en què ja no sabia què més fer. Vaig parlar amb un monjo, i em va aconsellar buscar antigues ermites de la muntanya. Em va donar un planell -que encara conservo-, i jo anava d'excursió pels camins per fotografiar les runes de les ermites, el que encara quedava d'elles”. Així va començar la dèria de Jaume Puig per Montserrat, amb una feina que li va portar molt de temps i que consistia en catalogar les imatges que anava prenent de les runes. D'aquesta forma va conèixer camins i pedres, antigues llegendes sobre el santuari, i noms relacionats amb la muntanya, com Sant Jeroni, la Vall de Santa Maria, o les tres regions en què es divideix el Montserrat Oriental, que són Tabor, Tebas i Tebaida.

Coneix el nom de cadascuna de les pedres de Montserrat: la Panxa del Bisbe, el Mono, l'Elefant, la Mòmia, el Cavall Bernat... Són velles conegudes d'aquest pratenc que ha dedicat a la muntanya sagrada una bona part de la seva vida. Jaume Puig ha compilat durant els anys nombroses fotografies, diapositives, cartells i bibliografia sobre Montserrat, però, malgrat tot, encara li queden reptes i nous camins per descobrir. De moment, mostrar a molts amants de la muntanya la seva col·lecció particular.



Jaume Puig, en una de les seves excursions, dalt el Montgròs.

Puig és una de les persones que sap més històries sobre la muntanya, ja que la seva biblioteca personal és impressionant. “Tinc uns 280 llibres de temàtica diversa relacionada amb Montserrat. Ara és difícil que surti un llibre sobre això i jo no el tingui”. També disposa d'una àmplia col·lecció de gravats i fotografies antigues de la muntanya, al marge de les que ha fet ell personalment. “Tinc unes 500 fotografies en paper, i entre 800 i 900 diapositives. Un dels meus reptes era fer fotografies que ningú més tingués, trobar noves perspectives. Vaig haver de crear-me nous camins, itineraris que no estaven a cap guia”.

Tota la col·lecció que Jaume Puig ha anat atresorant al llarg dels anys l'ha volguda compartir en algunes ocasions, quan ha organitzat exposicions. Durant la festa major d'El Prat de l'any 1999 va mostrar una part dels seus tresors al local

d'Amics d'El Prat, concretament fotografies antigues de la muntanya. A la cripta de l'església de Sant Pere i Sant Pau ha exposat dues vegades, i és que Puig també col·lecciona postals antigues i goigs. “A mí m'agrada la meva col·lecció. La tinc, me la miro... Però de vegades penso que potser a la resta de la gent també li agradaria veure-la, i per això de tant en tant organitzem exposicions o projeccions de diapositives. Una d'elles va ser amb les Carmelites, amb els malalts que atenen, i a la parròquia d'El Prat diverses vegades. També les han vist els companys del Col·legi de Químics de Barcelona”. Els responsables de la Unió Excursionista de Catalunya d'El Prat, quan van conèixer l'afició de Jaume, li van demanar una mostra de les seves diapositives. “A més, em van comentar si volia anar a una excursió pel Montserrat Occidental. Amb

els anys i un grup d'amics, vam recórrer tota la muntanya occidental, per les regions de les Agulles, de Frares, Ecos, Montgròs... però no només pels camins convencionals, sinó per mig dels matolls. Vam trobar uns vistes precioses”.

Però, què ha trobat Jaume Puig a Montserrat? Per què aquesta passió? “Montserrat és una cosa molt especial -explica-, allà trobo serenor, pau i tranquil·litat. Puc sentir els ocells, i quan ho vaig descobrir per a mi era una cosa absolutament nova i em va impressionar. De fet, no era conscient de les coses que em podien passar a mi tot sol caminant per la muntanya. Només vaig adornar-me dels perills que corria quan vaig portar els meus fills de petits. Però allà hi ha una solitud, quietud... Necessito anar-hi sovint”.

NEUS MACÍAS

GENTE SINGULAR

El gorrón

Supongo amigo lector, que en alguna ocasión has conocido un gorrón. El gorrón es ese personaje, al que cuando le preguntan en las bodas quien le invitó, siempre dice ser convidado de la otra parte, y sin tener nada que ver en la fiesta, es el que más botellas escancia y más canapés engulle. Hoy voy a contar la historia de uno, que en mi infancia conocí.

Se llamaba Saturnino, y tenía ya más que escamada a toda la comarca. En mi tierra, era tradicional costumbre -y creo que aún hoy se sigue practicando- que cuando alguna persona, llegaba a una casa en el momento en que sus moradores estaban sentados para comer, el dueño de la vivienda, dirigiéndose al recién llegado, le invitaba -con frases y gestos inequívocos- a que se incorporase a la mesa, como uno más.

En la casi totalidad de los casos, el recién llegado, una vez agradecida vivamente la atención de la que era objeto, declinaba la invitación, y luego de exponer el motivo de su presencia allí, todos continuaban con lo que hacían. Pero como ocurre casi siempre, no existe un caso que no sea la excepción a la regla, y justamente esto es lo que ocurría con el bueno de Saturnino. Pese a carecer de reloj, no había día en que nuestro hombre no acertase -ya en una casa, ya en otra- cual era la hora justa del condumio. Alguien en la comarca opinaba, que no era el reloj lo que guiaba al yantar a nuestro hombre, sino su olfato -mezcla de mastín y perdiguero- que le permitía ventear el olor de las judías con chorizo, los garbanzos con bacalao, o el caldo del puchero, a varios kilómetros de distancia, o detectar el tufillo del pan recién hecho, mucho antes de que este hubiese salido de la tahona.

Ya fuese por una u otras causa, lo cierto y verdad, era que la mayoría de los días, no se habían acabado de acomodar a la mesa los comensales, cuando aparecía en el quicio de la puerta -sombbrero en mano y sonrisa entre tímida y abierta- nuestro héroe.

- *A la paz de Dios* -saludaba con cortesía- *que yo venía a...* y seguidamente exponía su demanda y causa de su presencia allí, que en una inmensa mayoría de casos, por no decir en todos, era de escasa consistencia, pues hacía ya bastante tiempo, que había acabado con el repertorio de las que parecían mínimamente razonables. Como era costumbre, el dueño de la casa, le hacía el consabido y protocolario ofrecimiento, que él estaba aguardando...

- *Saturnino, acerca una silla, y siéntate a comer con nosotros...*

- *Muchas gracias* -respondía el recién llegado a la primera indicación- *si insisten, tomaré un bocado, por no despreciar...* y tras acomodarse ante la pitanza, empezaba a engullir como un poseso y "el bocado" se convertía al poco rato, en dos o tres raciones del guiso

que hubiese -pues solía repetir si podía- no levantándose de la silla hasta que, su plato estaba como una patena, y ni migas quedaban sobre el mantel.

Pero tanto va el cántaro a la fuente, que un día acaba por hacerse añicos, y el cántaro de Saturnino acabó por destrozarse en la fuente de Ciriaco, que cansado de la frescura de nuestro hombre -que en más de una ocasión habían dejado a medio comer a alguien de su familia- decidió darle una lección.

Habían cocinado aquel día, estofado de cordero, con un olor que quitaba el sentido, y que había hecho que las bocas de los futuros comensales se hiciesen de agua desde hacía rato. Cuando estaban ya acomodados a la mesa, y a punto de iniciar, cazo en mano, la ronda de repartos, apareció -puntual como siempre- el personaje de nuestra historia. Después del consabido ofrecimiento, se produjo la no menos esperada aceptación, y acercando una silla, se dispuso a devorar cuando le ofreciesen.

-*Tenemos un pequeño problema-* le dijo Ciriaco en tono de disculpa- *verás, esta mañana, desgraciadamente, la mula se ha metido en la cocina rompiendo casi toda la loza, y no me queda ningún plato parati, pero no te preocupes, que aquí podrás comer...* Y mientras hablaba, colocó sobre la mesa, un bacín de los usados, cuando aún no existían cuarto de baño en las casas, y que solían colocarse bajo las camas, al objeto de hacer aguas menores durante la noche. *No te preocupes, está sin estrenar* -aclaró en tono tran-

quilizador- *al fin y al cabo, lo que importa es la comida y no el plato ¿no es verdad?*, y mientras hablaba, situó el recipiente lleno de humeante estofado, ante los ojos del recién llegado.

Nuestro hombre, sorprendido, miró al resto de comensales, que seguían cada uno en su tarea, y dudó un instante entre el olor que emanaba el guiso, y los recuerdos que la vasija traían a su mente. Tras unos segundos de indecisión, se excusó diciendo. *Bueno verán, el caso es que me había olvidado de unos recados urgentes en casa del tío Damián, y no quiero llegar tarde...pero voy y vuelvo de seguida.* Y con la misma celeridad que el rayo, se levantó de la mesa y abandonó la casa, sin que ni aquel día, ni los siguientes, retornase como prometió.

Una vez se hubo ido, el hijo mayor, que como todos los demás desconocía lo que su padre había tramado, le preguntó. *¿La bacínilla es nueva, verdad padre?* Su progenitor sin dejar de comer, y con una socarrona sonrisa contestó. *Yo que tú, seguiría comiendo en el plato.*

J. M. HIDALGO



AMB L'AIGUA AL COLL

Peus de foto

Llegint el diari trobo un titular "La paraula és un peu de foto". Ho diu, George Steiner, un intel·lectual europeu. Penso que sí, que té raó. De fet, els periodistes saben que cal resumir tot l'article en quatre ratlles a l'entradeta, ressaltar les dues o tres idees bàsiques als destacats i identificar les persones que apareixen a les fotos. Per descomptat, el titular ha de tenir grapa, encara que més d'un cop, sigui portat pels pèls.

Això si parlem de premsa escrita perquè, si es tracta de periodisme digital, l'esquematisme mana. Cinc ratlles per qualsevol terratrèmol informatiu són més que suficients. A més, emmarcat en un anunci que canvia cada deu segons i dos o tres ninotets que puguen i baixen a tota llet per la pantalla i algunes senyals que et fan anar com boig d'aquí cap allà, creient que trobaràs una ampliació del tema.

No sé dir si és bo o dolent, ni puc fer aportacions de pes sobre el tema. Només constatar el que veig. L'avenç dels sistemes de comunicació és imparable. No em diguin que no és fantàstic això de poder comunicar tan bé i tan ràpid amb qualsevol persona a l'altra punta del món. És tenir el món a l'abast. Altra cosa és que ens vingui de gust explicar les nostres coses a un desconegut, en comptes de fer-ho amb les amistats més pròximes. Tampoc d'això no cal fer-ne una gran història. ¿No els ha passat mai allò de pujar al tren, per anar a Barcelona, i trobar-se amb una desconeguda que els explica la seva vida en cinc minuts, quan vostès només li han preguntat si aquell tren arriba fins a Passeig de Gràcia o va a la plaça de Catalunya, perquè van al Corte Inglés a comprar un regal per a la seva tieta que fa 85 anys

i està molt bé de salut encara. Doncs, amb Internet, poden tenir la mateixa conversa poca solta, sense veure's la cara (de moment).

Malgrat tot, algú deu llegir. I ho dic, perquè jo que tan què faig una lectura de titulars, destacats i peus de foto del diari, busco i trobo el moment per llegir la col·laboració de tal o qual periodista que només surt un dia determinat -dos, o tres- de la setmana. Faig el mateix amb segons quines entrevistes, de preguntes i respostes breus. Fins i tot, retallo articles dels quals m'interessa el tema, per llegir-los més tard. Aquests, però, ha de confessar que, de vegades, van a l'arxiu definitiu, sense que els hagi arribat a llegir.

On vull anar a parar? Doncs, a reafirmar que, en l'època de la imatge és una gran plaer llegir. I per això busquem, enmig de tot l'allau d'informació que ens cau a sobre, allò que veritablement ens interessa i deixem de costat altres coses que només ens atreuen a mitges. Per això, els periodistes han de fer mans i mànigues per fer atractiu el tros de paper que han d'omplir. Perquè la competència és ferotge.

No puc acabar aquestes ratlles escrites el mes d'abril sense recomanar, almenys, un llibre per aquest Sant Jordi. En "*Balzac i la jove costurera xinesa*", veuran fins a quin punt es poden arriscar tres persones només pel plaer de llegir. És molt estimulante per a una persona com jo, que, cada mes, intento atreure'ls perquè llegeixin les meves històries. Alguns lectors de Delta sé que ho fan. Gràcies.

MANOLITA SANZ

DESDE EL PERÚ

Ecología, tema altamente político

Leo este tema en la revista "Gaceta" y los informes son altamente impresionantes. El tema tiene honda aplicación para nuestro Perú inquieto, turbulento y pujante.

Norman Myers, uno de los grandes especialistas de la naturaleza africana, en su libro "El arco que se hunde", nos dice que nuestro mundo de consumo, nuestra tecnología, las relaciones en países ricos y en países en vías de desarrollo, juegan un papel esencial en la destrucción de los biotipos de nuestro planeta.

Cita como ejemplo la explotación intensiva de las selvas tropicales y dice que la protección de estas florestas no puede ser enfocada sin estudiar a la vez el porvenir de la industria de la madera y de la pasta de papel, así como la población, la energía y de las necesidades alimenticias del planeta. Para nosotros los peruanos debemos saber que el nuevo orden económico está estrechamente ligado a la ecología.

El expresidente Jimmy Carter pidió a un grupo de expertos un informe sobre el estado del medio ambiente para el año 2000. Las conclusiones fueron alarmistas. Si la política de la utilización del suelo y de los recursos del planeta no son modificados, bosques,

praderas, y sabanas disminuirán de manera drástica. Seguirán dramáticas inundaciones, poluciones que modificarán los biotipos de la tierra. El 20% de las especies habrán desaparecido, la tierra cultivable disminuída en un tercio y el 10% de los recursos alimenticios quedarán destruídos. Un miembro de la UICN (Unión Internacioonal de la Conservación de la Naturaleza) exige que no se hagan en lo sucesivo grandes trabajos de irrigación, presas y autopistas, sin estudio previo del desgaste ecológico pues "ciertos métodos de desarrollo ultrarápidos conducen a las catástrofes".

Un presidente brasileño admitió públicamente que era preciso conservar el equilibrio ecológico de las grandes zonas amazónicas.

Podría ser también una advertencia para nuestro país de inmensa zona amazónica. Hay que estudiar la ley de las compensaciones y si las ventajas que ofrecen las rutas tropicales no son compensadas ecológicamente, surgirán problemas de orden económico quizás más graves para la biología humana.

JAIME ESTRUCH



Llobrecar, el seu servei oficial

Les Moreres 31-33
Poligon industrial l'Estruch
Tel.: 93 478 11 10 • Fax: 93 370 15 11
e-mail: llobrecar@llobrecar.com





ESPECIALIDAD

**Jamón Ibérico
Bacalao - Anchoas - Pulpo**

Primer de Maig, 12
Tel. 93 379 43 59

EL PRAT DE LLOBREGAT

*La millor informació la
trobareu a*

Delta
LLOBREGAT

REBOQUES DE YESO Y DECORACION

BERGUA, S.L.

Ignacio Iglesias, 119, 1º 3ª
Teléfonos: 93 370 40 29 - 93 478 41 96
EL PRAT DE LLOBREGAT



HIELO

VENDA DE GEL AL PRAT

Calidad y buen servicio unidos
al mejor precio del mercado

Girona, 149-151

Tel. 93 379 41 83
629 303 202



CRISTALERIA
METALISTERIA

PEDRO

- Cerramientos de aluminio en general -> mallorquinas -> rejas
 -> ballestas mamparas de baño -> vidrieras de aluminio y emplomadas
 -> Cerramientos de aluminio-madera y persianas de aluminio y P.V.C.

Coronel Sanfeliu, 51 ☎ 93 370 17 02 Fax 93 370 17 02 El Prat de Llobregat (Barcelona)

**Perruqueria
SONIA**
home-dona

TOT TIPUS DE SERVEIS EN PERRUQUERIA



Hores convingudes:

Matins de 9 a 13.30
Tardes de 15 a 19.30
(Divendres i dissabtes no
tanquem al migdia)



PRÒTESI CAPILLARS PER
A DONA I HOME
(AMB CABINA PRIVADA)

C/ Pau Casals, 6-8 · Tel. 93 478 25 40 · EL PRAT

La barra

"¡Quina barra té aquest paio per fer-nos llegir totes aquestes ratlles explicant-nos sopars de duro!"... Aquesta podria ser la conclusió de qualsevol lector en arribar al final de l'escrit. Però fixeu-vos que la segona paraula utilitzada a l'inici ("barra") com a significació de 'desvergonyit' / 'tenir moltes penques' / 'tenir cara dura', és un dels mots que poden acumular més accepcions, i moltes d'elles pintoresques i fins i tot, ben oposades i diferents.

Si il·lustrem cadascun dels possibles valors semàntics de "barra" amb una frase exemple, ens resultarà més fàcil comprendre i abastar la riquesa de la llengua:

- 1) En Miquel té molta *barra* en no admetre una evidència.
- 2) La senyera de Catalunya porta quatre *barres*.
- 3) Una *barra* de ferro ha estat col·locada darrera del barri per tal que la seguretat augmenti, al quedar tancat i *barrat*.
- 4) Al matí, la primera cosa que fa l'Eulàlia és anar a comprar una *barra* de pa.
- 5) Per Nadal, les *barres* de torrons i les neules omplen les sobretaules.
- 6) Les dones acostumen a dur dintre del bolso de mà una *barra* de pintallavis.
- 7) En matemàtiques, el signe gràfic (=dividir), anomenat "barra", s'utilitza per expressar fraccions (per exemple, "3/4 de l'aforament del local està ple).
- 8) En literatura, es fa servir el signe / per oposar dos termes o per donar-los com a permutatius (per exemple, quan es sobreposen dues conjuncions 'i / o').
- 9) Aquesta gimnasta espanyola destaca molt en *barra fixa* i potser una mica menys, en les *barres paral·leles*.

10) Per la malaltia del tètanus hom es moriria amb tota seguretat, perquè es produiria una contracció convulsiva permanent dels músculs voluntaris i entre d'altres efectes, les *barres* de la nostra cara (les mandíbules, està clar) quedarien segellades.

11) A vegades, més valdria fer col·lecció de *barres* d'or i no pas de trencaclosques.

12) Aquest té tan bona *barra* que fins i tot es creu que la seva dona l'adora.

13) Li vaig fotre *barres* avall tot allò que feia temps tenia ja ganas de dir-li.

14) El *barra* del teu cunyat ha estat com sempre, l'únic que no ha pagat el deute.

15) La policia li va *barrar* el pas quan intentava fugir.

16) La immensa nevada que va caure en poques hores, provocà un gruix de neu que va *barrar* la sortida de les cases.

17) Quan un xec està *barrat*, cal ingressar-lo en compte per poder cobrar-lo.

Encara en deuen quedar més d'aplicacions, potser tècniques o potser filosòfiques; però me n'he deixat una per al final, i de manera expressa, perquè dóna molt de si: 18) Aquesta noia treballa des de fa temps en una barra americana; 19) La Joana s'ha convertit en una noia de *barra*, en una

noia d'altern; 20) La *barra* d'un bar és com un confessionalari col·lectiu.

Deixem-ho aquí en quant a exemples i frases. Però certament, la barra d'un bar és un escenari que ha d'acumular des de secrets fins a pactes, des de desgrats fins a declaracions d'amor, des de solituds fins a teràpies de grup, des d'aïllaments fins a unions consentides, des de mirades perdudes i fixes fins a xerrameques contínues. De vegades, un entra en un bar i malgrat que hi ha moltes taules buides, la barra no sol estar-ho mai; sempre hi ha algú a la barra, o potser està que rebenta de gent.

Amb tota seguretat, alguna vegada ens hem prèns un cafè o un tallat o un refresc a la barra d'un bar, perquè teníem pressa, perquè així només ens veu la cara l'amo i amb ell, ja hi tenim una certa complicitat, o bé perquè la taula que ens agrada ja està ocupada, perquè no volem perdre temps, perquè hem de quedar bé amb algú que ens ha convidat però amb qui no tenim prou confiança com per seure en una taula distesament... Però sens dubte que hi ha persones, normalment soles, que sempre que entren en un bar -o establiment similar- s'encaminen cap a la barra, tant

si han d'anar ràpids com si tenen tot el temps del món. En general, potser deuen ésser persones amigues del poc soroll, que voluntàriament s'asseuen a la barra perquè saben que el seu possible petit infern és un "bon rotllo" per al qui està darrera la barra, que d'alguna manera és el seu còmplice: no els inoportuna, té feina, es mou, encara que per altra banda, si cal, també els escolta i els dóna suport i/o conversa. La persona fidel a una barra (de bar o americana) ho és mentre no li facin cap trastada, i a més a més, ho és perquè per a l'amo, la "carterització" de clients convé que sigui a la barra ja que és on ocupen menys lloc. Barres que solen

ésser de molts tipus, de moltes formes, de diferents situacions a l'interior d'un establiment de bar -restaurant- granja.

Per a una persona assídua a una barra -i no per vegades, sinó més aviat pel temps que hi esmerça al dia- contemplar la pared del local, la cafetera, el trasteig de plats i gots o la televisió funcionant, de ben cert que té com a espectador i com a escoltador (i això també és una virtut) una certa passivitat. Segurament la globalització imperant ha fomentat la cultura de pantalla, on no hi ha tres dimensions i on els fets sempre passen lluny de casa. De tota manera, tot és una qüestió de costums i d'hàbits, que no són ni millors ni pitjors, sinó solament diferents...

En un teatre grec, la barra seria el prosceni, immediatament davant de l'escenari, la fila u. Resulta inqüestionable que des de més amunt, des de l'amfiteatre, la visió d'una obra ho és amb més perspectiva i permet apreciacions de conjunt que ajuden a veure la globalitat de l'acció i al mateix temps, a preveure el decurs de les successives seqüències. I no obstant això, hi ha vegades que voluntàriament demanem les entrades de les primeres files -sinó la primera- en certs espectacles. *Quan ho fem, recordem-nos que estem pagant per seure a la "barra"...*

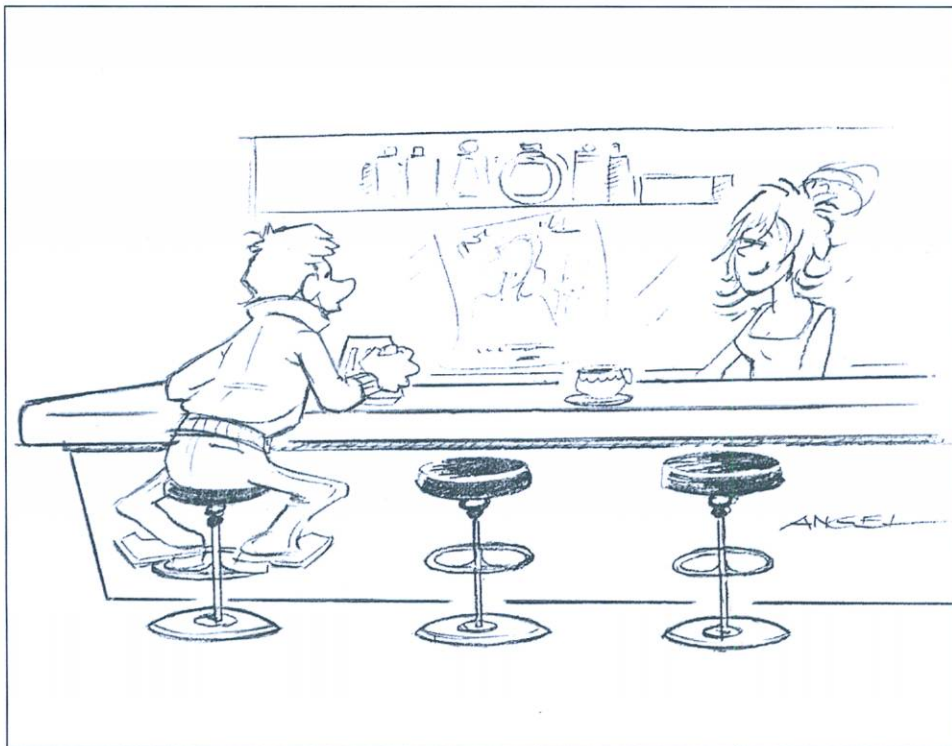



AVINGUDA VERGE DE
MONTSERRAT, 233 - 235
TEL: 93 379 18 29
EL PRAT DE LLOBREGAT

ANTENAS COLECTIVAS

TV satélite - Teledistribución

PORTEROS AUTOMATICOS

Videoporteros circuito cerrado TV

TELEFONIA

Redes interiores - Centralitas

MEGAFONIA

Música ambiental - Avisos



INSTALADOR
OFICIAL

**GRATIS
ANTENA
PARABOLICA**
al contratar
nuestro
servicio de
mantenimiento



MUSICA DEL MOMENTO EN:

- COMPACT DISC
- CASSETTES
- COMPLEMENTOS Y ACCESORIOS MUSICALES
- CINTAS DE AUDIO Y VIDEO

Avda. del Canal, 172-174 - Tel. 93 478 46 05
08820 EL PRAT D LLOBREGAT

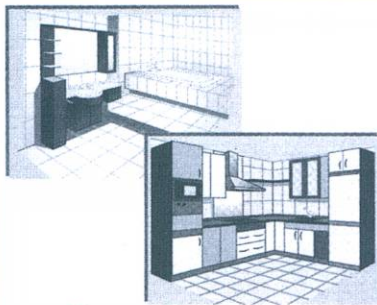

**DECORACIÓ DE
LA LLAR**
Bany i cuines

La Boutique del Bany

SIP Servicios Inmobiliarios Patrimoniales, S.L.
Frederic Soler, 81-83 • T. 93 370 81 83 • Fax 93 478 37 08
08820 El Prat de Llobregat (Barcelona)



TRIF TORRENTS® S.L.

**Construcciones Metálicas
Puertas - Automatismos
Cerrajería**

Lloret de Mar, 9
Teléfono 93 379 40 95
Fax 93 379 31 18

EL PRAT DE LLOBREGAT
(Barcelona)

P. i J. Puig, s. l.

**EXPOSICIÓ DE LLANTES ESPORTIVES
I PNEUMÀTICS**

- * ESPECIALISTES DEL PNEUMÀTIC
- * EQUILIBRATS
- * ALINEACIÓ DE DIRECCIÓ

MICHELIN

DUNLOP

PIRELLI

GOODYEAR



C/. Madoz, 11 Telèfon 93 379 13 98

EL PRAT DE LLOBREGAT (Barcelona)



**20è
Aniversari**

Hores convingudes: Telf. 93 370 66 95 - 93 351 41 35

Avda. Verge de Montserrat nº 52 1er 2a

El Prat de Llobregat

MONTAJE TECHOS ALUMINIO

MONTEAL

Cocinas • Baños • Pasillos • Comedores • Balcones
Amplia gama de colores • Imitación madera
Espejo oro/plata • Acústicos • Melamínicos

Visite nuestra tienda/exposición:

C/ Enrique Morera, 77 (local 2)

EL PRAT DE LLOBREGAT

Tel. 93 378 81 97 • Móvil 646 02 22 62

PRESENTANDO ESTE

ANUNCIO, 10% DTO.

EN SUS COMPRAS

ONABLAVA
LLESQUERIA

Sopars de dimarts a diumenges,
de 20:00 a 24:00 hores

Joan Cirera i Pons, 13 • 08820 El Prat de Llobregat

Tel. 93 478 50 12

Extensa oferta d'activitats i serveis per a la gent gran

Els centres cívics acullen la majoria d'actes i serveis que el consistori ofereix

L'ajuntament ha fet arribar, fa alguns dies, a la gent gran del nostre municipi, la programació d'activitats de lleure per a aquest any. A més dels serveis municipals que des del consistori es posen a disposició dels més grans, un seguit d'activitats ocupen el temps lliure d'aquest grup d'habitants.

Al nostre municipi hi ha un alt percentatge de gent major de 65 anys, jubilats i jubilades que després d'anys de treball, ara, gaudeixen de moltes estones de temps lliure. Per aquest motiu, l'ajuntament intenta programar, any rera any, un seguit d'activitats per tal de facilitar, a aquest sector de la població pratenc, possibilitats per a que trobar-se fora del món laboral no es converteixi en una raó per a sentir-se trist. Tal i com diu Lluís Tejedor, al programa d'activitats, la finalitat d'aquesta programació és fer que 'la gent gran tingueu a l'abast tot el que necessiteu per aconseguir que aquest temps vostre sigui el més plàcid i feliç possible'. Una de les activitats que tenen una millor acollida per part de la gent gran són les xerrades i tertúlies, que tenen lloc un cop al mes. Aquestes solen versar sobre la salut i com cuidar-la, si sempre és important cuidar-se i saber què afavoreix la nostra salut, arribada una edat encara la importància és major, per això, al Centre cívic Jardins de la Pau, solen tenir lloc aquestes reunions a les que professionals i especialistes aconsellen als assistents sobre diferents situacions i factors. Un altre dels temes que més preocupen als ancians són les pensions, de forma que aquest també sol ser-hi



Els balls de saló són una de les activitats més populars entre la gent gran

present a la sala de conferències de Jardins de la Pau. Però també hi ha lloc, dins del programa d'activitats del nostre consistori, per a propostes més lúdiques. Dates assenyalades com Carnestoltes, Nadal, la castanyada, Sant Joan, Sant Jordi, són una bona excusa per a realitzar balls i desfilades, recitals de poesies, tallers -de Nadal, tenint com a motiu la primavera...-, fer cagar el tió, etc.

Els jubilats també opinen

Una iniciativa força original és la publicació, cada tres mesos, de 'Els jubilats opinen', una revista per a la gent gran, feta per la gent gran, on poden fer arribar escrits i textos d'opinió. Per últim, aquells que gaudeixen de bona salut

i es trobin en plena forma, poden realitzar activitats físiques, sigui a l'Estruch, al Centre cívic Jardins de la Pau, o a l'Equipament Delta del Llobregat.

En quant als serveis que el consistori pratenc ofereix per a la gent gran, es troben els Serveis d'Atenció i Ajuda a la Llar, aquest servei d'ajuda al domicili és 'un servei públic que dona ajut a la llar, amb personal qualificat', dirigit, especialment, a persones amb necessitat d'atenció social i sanitària. També trobem, en quant a serveis, els que ofereix la Residència d'Avis Penedès, acolliment i estada, seguiments mèdics i familiars, menjadors, així com activitats lúdiques.

M.M.

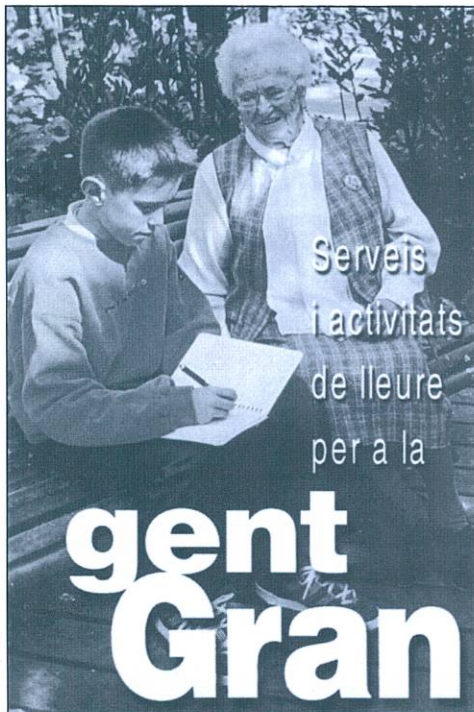

Serveis i activitats de lleure per a la

gent Gran

Portada del programa d'activitats i serveis per a la gent gran que ha editat l'Ajuntament d'El Prat

Xerrades, tallers, exposicions, balls i excursions per a tots els gustos

Durant aquest mes d'abril, diferents tallers -amb motiu de l'arribada de la primavera-, un recital de poesia per al dia de Sant Jordi, així com la presentació del '5è recull de poemes i contes breus', són un petit exemple de quines són les propostes que tenen una millor acollida entre la gent de la tercera edat. A més, durant la resta de l'any es realitzen diferents exposicions dels treballs que, als centres cívics i associacions de gent gran es realitzen diàriament. Sortides i excursions, viatges per als mesos de vacances, dinars, xerrades i tertúlies mensuals, tallers -pintura, marqueteria, manualitats, macramé...-, campionats locals -competicions dòmino, tuti, parxis, escacs, billar...- intentaran cobrir les necessitats d'aquest col·lectiu.

«La mujer de otro»

Autor: Fiodor Dostoievski
Editorial: Ediciones del bronce
P.V.P.: 1200 ptas. (86 páginas)

Los celos son absurdos, ya que si son infundados no existe motivo para preocuparse; y si son reales ya no son celos sino es otro concepto: infidelidad, deslealtad o cuernos. Pero, bien es muy difícil conseguir controlarnos por la vía de la razón cuando uno se halla ahí inmerso. Pues algo así le ocurre al personaje del libro.

“La mujer de otro” narra en clave de humor las cuitas de un hombre casado con una mujer más joven que él; está obsesionado porque cree que ella le es infiel y pasa a ser víctima de sus propios celos que sólo le inducen a autolesionarse. Pero, está escrito un tono divertido ya que el autor conduce al protagonista del relato hacia una serie de situaciones extremas e insólitas que suscitan la risa del lector.

Dostoievski sitúa siempre sus relatos en paisajes urbanos fascinantes, característica típica de la novela decimonónica; también se pueden percibir elementos románticos tales como un peso pasional que empuja a sus personajes a sobrepasar los límites de los convencionalismos sociales. Sin embargo, consigue que los personajes experimenten su propia capacidad de actuar libremente, de esta manera el autor cuestiona donde están los límites de libertad en el individuo. Un tema que será muy discutido en el siglo XX.

Es un libro ameno, con un final abierto para un posible continuación o para que el lector reflexione sobre esos monstruos que le atormentan y que sólo resultan ser ficción y producto de nuestras mentes.

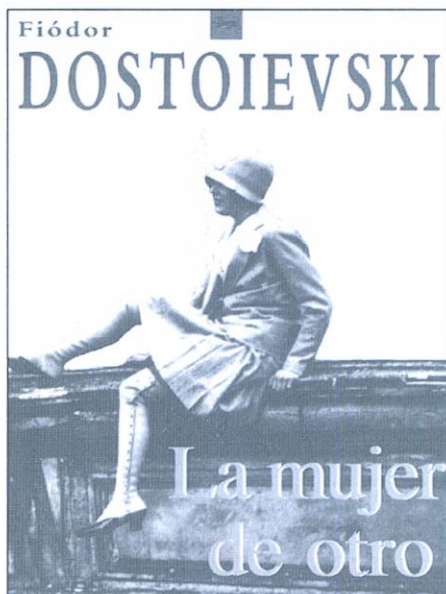

A. ALUJAS



Aniversario de ‘Ruta de la Plata’

Los extremeños y extremeñas afincados en nuestro municipio estarán, el próximo mes de mayo, de celebración. Los socios de ‘Ruta de la Plata’, así como todas las personas que se acerquen al local social que estos poseen, actualmente, en la calle Castilla número 51, conmemorarán el aniversario de este centro. El Grupo de Coro y Danza actuará, en el Casal de Cul-

tura, el próximo día 11 de mayo, acercando al público bailes y canciones populares. Además, aficionados a las interpretaciones teatrales, integrantes del Taller de teatro del centro, representarán una obra de teatro. Como en toda celebración que se precie, no podía faltar una cena, seguida de un baile para los socios, ambos tendrán lugar el 12 del mismo mes, en el Parc Nou.

breus

La integració dels disminuïts psíquics pratencs

La Fundació Rubricatus ha organitzat per a aquest divendres dia 20, a la Casa Andalusia, una xerrada-col·loqui sobre la integració social i laboral dels disminuïts psíquics de El Prat. Les persones amb alguna deficiència, així com els seus familiars, amics i resta de població sensibilitzada amb aquest tema, de ben segur que ho trobaran molt interessant.

‘Un amor que viaja en taxi’, al Casal de Cultura

Darrerament són moltes les representacions a les que les diferents cases regionals pratencs ens tenen acostumats. En aquesta ocasió és la casa de Andalusia la que durant mesos ha estat preparant l’obra teatral ‘Un amor que viaja en taxi’. La posada en escena serà al Casal de Cultura, a partir de les 18 hores, el diumenge dia 22.

Sardanes a la Plaça de l’església

Un cop més, els amants de les sardanes tenen una cita el proper divendres 27 d’aquest mateix mes. Aquest cop, els aficionats al ball català per excel·lència, es reuniran a la Plaça de l’església on, a partir de les 20 hores, sonaran sardanes ben conegudes per a fer-los gaudir tot ballant en rotilana.

Celebració del Dia Internacional de la Dansa

Amb motiu del Dia de la Dansa, el darrer cap de setmana d’aquest mes d’abril, La Teatreria durà a terme diferents activitats. La primera d’aquestes, a La Capsa, el dissabte 28, a partir de les 18 hores, on components d’aquesta nova escola, oferiran tallers a la fresca, components que, hores més tard, actuaran al mateix C.C.C. El punt i final tindrà lloc, a la Plaça de la Vila, el diumenge al matí, amb tot un dia de classes obertes de dansa.

TALLER
SAEZ-SANTOS



REPARACIÓN GENERAL DEL AUTOMÓVIL
 ESPECIALIDAD EN DIESEL
 SE REPARA Y CARGA AIRE ACONDICIONADO

C/ Aneto, 3 · Tel. 93 370 90 21 · EL PRAT

BOLSOS
Delcar
 Artículos de piel y viaje

Frederic Soler, 6 Tel.: 370 19 53 EL PRAT DE LLOBREGAT

Perruqueria
LYDIA

C/ Joan Maragall, 55 Telf.:93 370 65 02
 EL PRAT DE LLOBREGAT

Llibres, roses i exposicions teatrals omplen El Prat per Sant Jordi

Resulta molt difícil trobar a alguna persona a qui no li agradi la Diada de Sant Jordi. Només pensar en la llegenda -un príncep salvant una princesa de les garres d'un ferotge drac-, sembla que la gent es posi tendre, per això aquesta s'ha convertit en tota una tradició. Ells comprant una rosa, i darrerament també algun que altre llibre, i elles, per la seva banda, escollint el llibre més addient.

Per això no és d'extranyar que alguns dies abans de Sant Jordi siguin moltes les presentacions que, diferents autors, fan de les seves darreres obres literàries. El dimarts dia 17 d'aquest mateix mes, M. Isabel Pijoan va ser l'encarregada de presentar, a la Biblioteca Popular Antoni Martín, 'Horitzons trencats' del conegut pratenc Pere Baltà. La mateixa biblioteca acollirà, una setmana més tard, a Rosa Maria Batet, qui acaba de publicar 'He sigut una dona maltractada' (el llarg camí cap a la llibertat), una novetat literària profunda i aclaridora per a moltes dones que, desgraciadament, es troben en aquesta situació. El darrer divendres d'aquest mes, l'organització A.L.M.A. 'Los del Valle' donaran a conèixer el títol del llibre guanyador del concurs literati La Editada de Sant Jordi, posant



La diada fa sortir a la gent al carrer a passejar i a comprar roses i llibres

el punt i final l'actuació del grup de Jordi Noguera i La Irish Band, un grup instrumental. A més de les diferents presentacions de llibres, no podem oblidar, en aquest dia tan especial, la tradicional lectura de Sant Jordi que, fa alguns anys, té lloc al Teatre Modern, a partir de les 9 del matí. Tothom qui gaudeixi de la lectura pot compartir, amb la resta de pratencs, la lectura d'aquells textos que li fan estimar aquest art.

També el mateix dilluns 23, a les 19 hores, el Modern veurà com les seves butaques s'aniran omplint, per tal d'homenatjar al Doctor Jaume Codina, en commemoració del 50è aniversari del Liceo Pratense. La commemoració tindrà lloc amb la lectura dramatitzada del text inèdit del doctor pratenc 'Els nostres camps'.

REDACCIÓ

Automòbils Torras, S.A.

Reparació General de l'Automòbil

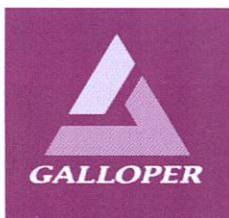

GALLOPER



Visita'ns i trobaràs
els nous models

**EXCEED, SUPER
EXCEED i
SANTAMO**

*En exposició a
Automòbils Torras*

C/ Joan Maragall, 37-39 • Tel. 93 379 05 82 • EL PRAT DE LLOBREGAT

La 'marcha nocturna' en El Prat, de moda

Los locales pratenses renuevan su imagen para atraer más público

Recientemente hemos observado como diferentes locales nocturnos pratenses han renovado su imagen con la finalidad de atraer a un mayor número de público. Cada vez más los jóvenes pratenses optan por dejar aparcados sus coches y salir de 'marcha' por El Prat. El Water, el Police, el Irlandés o el Gael Inish son el punto de encuentro, el Blau, el Loop, el Casino, el Artesano o el Festival son el destino. La marcha empieza, cualquier viernes o sábado, sobre las doce de la noche. Los jóvenes se reúnen en algún bar para tomar unas cuantas copas y, seguidamente, optan por alguna de las múltiples opciones que nuestro municipio les ofrece para bailar. El Artesano puede ser considerado como uno de los veteranos. Hace algunos años renovó su aspecto como reclamo de una nueva oferta y funcionó. El Casino y el Blau también han utilizado diferentes estrategias para ver llenas sus pistas de bailes. El primero ha ampliado su oferta ofreciendo actuaciones de grupos locales y de municipios cercanos - 'Ovni', 'Joder Around' -, así como diferentes actuaciones de grupos de danza. El Blau es otra de las discotecas



El Artesano renovó su imagen para atraer a más público

más concurridas los fines de semana. Dos ambientes diferentes y buena música en ambos es su oferta. En la sala grande se pinchan los temas más 'in', mientras que en la pequeña se rememoran viejos tiempos sonando clásicos de todas las épocas.

Parece ser que el sitio más 'fashion', últimamente, es el Loop. Aún no hace un mes de su multitudinaria inauguración -desde nochevieja no se veía tanta cola para entrar a una discoteca-, y éste se ha convertido en uno de los lugares imprescindibles de la 'marcha' pratense. El ex-Símbol quiere ser considerado como uno de los lugares más modernos de Barcelona y alrededores. Diferente es la oferta de el Festival, dirigido a un público de mayor edad, así como a despedidas de soltero y soltera. Para los menos 'fiesteros', la Capsa es una alternativa en la que disfrutar con música en directo. Si aún así estas ofertas no resultan lo suficientemente atractivas, seguro que cerca de casa hay algún bar en el que tomar una copa charlando amigablemente.

P.S.

El cantautor català Jaume Sisa visita el nostre municipi

El considerat com a cantautor galàctic presentarà el seu nou disc

Sembla ser que un dels cantautors catalans amb més prestigi i renom al panorama musical s'ha decidit a sortir, durant un temps, de 'Les flors de maig', la seva residència matoronina. El anomenat cantautor galàctic, qui portava més de setze anys sense enregistrar temes en català perquè, tal i com ell mateix diu, 'no tenia res a dir', està de gira presentant el que és el seu retorn al panorama musical, aquest cop en la seva llengua materna. 'Visca la llibertat' és una recerca de la innocència i la llibertat. Sisa interpretarà, al Modern, el dissabte 21, els temes que ha enregistrat a la ciutat francesa de Perpignan.

Canviant d'escenari, el Teatre Kaddish acullirà, el darrer dissabte d'aquest mes d'abril, a Rosa Zara-

goza qui, acompanyada per la guitarra de Lautaro Rosas ens oferirà cançons de la Mediterrània. La cantant que va començar a Girona, el 1984, ha rebut influències de cultures tan dispars com la jueva, la musulmana i la cristiana. Tot això fa que el seu repertori contempli temes sefardís, o de la tradició cristiana i jueva.

titulet de 1 línies

Però no només la música tindrà un paper important, durant aquests dies, el teatre també hi serà present. La Xarxa organitza 'La Llegenda (Autèntica) de Sant Jordi', una representació original i divertida de 'El Llamp Teatre' amb la que els més menuts poden aprendre i riure



Jaume Sisa torna als escenaris catalans, deixant enrera el seu antic personatge, Ricardo Solfa, per presentar 'Visca la llibertat'

ahora. Una mica més tènica i àcida és la interpretació que Manel Barceló fa de 'Shylock' de Gareth Armstrong. Basada en un dolent de 'El Mercader de Venècia', aquesta és

la història d'un usurer jueu ridiculitzat durant segles pels sentiments antisemites.

M.M.

Ciclo de cine histórico bélico, en La Capsa

Cuatro películas intentarán acercarnos a este género desconocido

El Centro de Cultura Contemporánea, La Capsa, acogerá, a partir del 28 de abril, el primer Ciclo de cine histórico bélico. Cuatro serán las entregas que intentarán acercarnos a este género cinematográfico desconocido para la gran mayoría de aficionados a la gran pantalla. El sábado de la inauguración del ciclo, tendrá lugar un cine forum que consistirá, tal y como explican los organizadores, 'en una introducción, proyección de la película, explicación de la estrategia, la situación política, bélica y demás factores' que rodearon a este film. De esta forma, dicha iniciativa no pretende ser, simplemente, el pase de una película, pretende, sin embargo,

introducir a los asistentes, en este género. 'Un puente lejano' será la encargada de inaugurar este monográfico que nos acercará a diferentes momentos históricos. Ya el mes de mayo, 'Gettysburg I, Gettysburg II y Jartum' llenarán La Capsa de estrategias y batallas durante tres de los cuatro sábados de este mes.

La música llena la sala multimedia

Paralelamente a este ciclo, la gente de La Capsa continúan ofreciéndonos su programación habitual. La música sigue llenando la sala multimedia, aunque el público, en ocasiones,

no lo haga. Una fiesta de homenaje a una de las bandas de Seattle más internacionales, Nirvana, con la actuación de Nirvana XXI hizo las delicias de los seguidores de Curt Cobain y el resto de la banda. Radicalmente diferente es la propuesta que, para este mismo viernes día 20, nos ofrecen la gente de SOS Racisme Catalunya, Auser Italia y Projekt Werkstatt de Alemania. Ellos impulsan un proyecto juvenil europeo que culminará con un 'solidaridance' en el que Moussa & The Latin Reggae Band tendrán un papel importante.

M.M.

Conciertos de Primavera de la Banda

El primer domingo del mes de mayo, la Banda de la Asociación Musical de El Prat de Llobregat ofrecerá el segundo de los conciertos que integran el ciclo de conciertos de Primavera. Si el primero de dichos recitales era en beneficio de los damnificados por el terremoto de El Salvador, el dinero de las entradas, de este segundo concierto, irá destinado, tal y como explica Aurelio Poyato, socio colaborador de la Banda, 'a los damnificados de la India'. Al acto está invitado el cónsul general de la India, don Luís Baleriano, aunque éste todavía no ha confirmado su asistencia. Temas como 'Tercio de quites' de Rafael Talens, 'The Beatles in concert' de Lennon y McCartney, 'When I'm 64' de The Beatles/ Joan Martínez Colás o 'My way' de Paul Anka serán interpretados por los músicos locales.



Segon concert dels músics pratencs amb Joan Martínez com a director

REDACCIÓ

EL SUENO DE CARPANTA
EL SOMNI DE CARPANTA

RESTAURANT BRASERIA

C/ PAU CASALS, 23
08820 EL PRAT DE LLOBREGAT
TEL. 93 370 77 48

**DIBUIXES?... PINTES?...
ETS AFICIONAT A LA FOTOGRAFIA?**

Et pot interessar exposar en públic la teva obra?...

EL RACÓ D'ART EL SOMNI DE CARPANTA t'ofereix aquesta possibilitat individual o col·lectivament

Truca al 93 478 39 84 (Enigma, Artesania i Belles Arts). El Xavier t'informarà

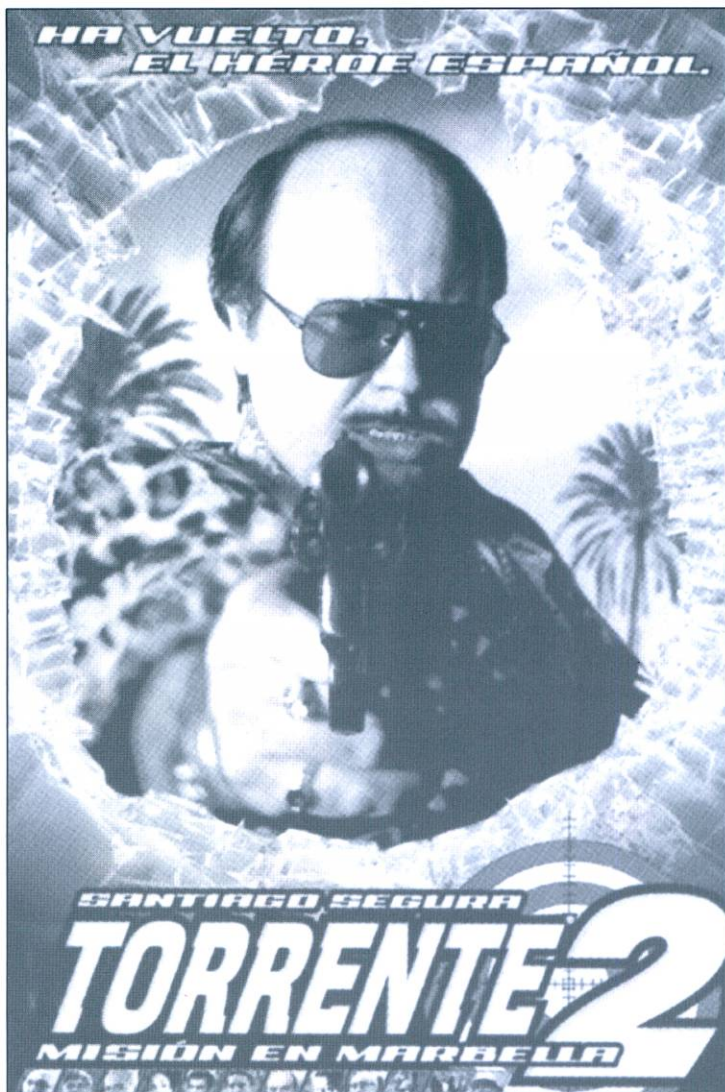

Torrente-2: Misión en Marbella

Tras darse un garbeo por la Costa del Sol, Torrente decide instalarse en Marbella (donde no sabemos muy bien por qué, se siente como en casa). Allí se dedica a lo más que le puede gustar: defender al ciudadano, velar por cumplimiento de la justicia y engañar al mayor número de inocentes posibles.

Entra en juego un poderoso traficante de armas enloquecido, Spinelli, que amenaza con destruir la ciudad si no le dan 2.000 millones de pesetas de nada. Sólo un hombre puede salvar la ciudad, pero en esos momentos estaba rodando la película. Así que toda las responsabilidad recae sobre nuestro héroe.

Programació Cine Capri maig 2001

Títols que es projectaran el mes de maig de 2001
(dates a determinar):

Torrente-2 (Misión en Marbella)
Premonición
Traffic
Titanes hicieron historia
Miss Agente Especial

Tel. 93 379 59 43

El Menú

per Meritxell Ribas



Col-i-flor al forn

Ingredients per a quatre persones: 1 col-i-flor, formatge ratllat, 1/2 litre de llet, 45 grams de farina de blat, margarina, nou moscada i sal.

Elaboració:

Netegem la col-i-flor, la colem, l'escorrem i la col.loquem en una plata de forn emmantegada. A part, fem una salsa de beixamel dissolent la margarina en una paella, amb la qual farem lligar la farina, i hi afegim, a poc a poc, mig litre de llet, aproximadament.

Quan comenci a espessir-se, hi afegim la sal i la nou moscada. Escampem aquesta salsa per damunt de la col-i-flor i hi espargim el formatge ratllat. Finalment, ho enfornem perquè s'engrosseixi una mica.

Rap a la catalana

Ingredients per a quatre persones: 800 grams de rap, 3/4 de litre de llet, 2 grans d'all, 1 cullerada plena de farina, 1 ceba, oli, julivert, safrà i sal.

Elaboració:

Netegem i esquarterem el peix i el posem en una cassola. Al morter hi fem una picada a base d'all, ceba, julivert i safrà, a la qual afegirem la llet i la farina diluïda en una mica d'oli cru. Tirem aquesta salsa per damunt del rap i posem la cassola al foc. Quan arrenqui el bull, ho salem i ho deixem coure lentament, a poc foc.

Sorteig de 10 entrades pel Capri

Aquest mes han resultat premiats els següents subscriptors:
José Balagé Bou, Emilio Caride Vilella, Jaume Codina Álvarez, Carlos Celaya Orega, Manuel Díaz Morales, Carmen Garcíaa Moreno, Estrella González Peña, Juli Ibáñez Porcel, Lluïa Matas i Julio Munne Vallés.

Telèfons d'interès

Aeroport	93 298 38 38
Ajuntament	93 379 00 50
Ambulàncies	93 370 33 04
Aigües del Prat	93 479 35 35
CAP Dr. Pujol i Capsada (Sant Cosme)	93 479 16 70
CAP S. Cosme i S. Damià	93 379 54 22 / 379 53 91
Biblioteca	93 370 51 52
Bombers Barcelona	93 253 53 53
Bombers Hospitalet	93 437 00 80 / 84 36
CAP Ramona Via	93 370 41 01
Creu Roja	93 370 86 61
Correus i Telègrafs	93 379 01 99
Guàrdia Civil	93 379 01 60
INEM	93 379 48 63
Jutjats	93 379 42 99 / 00 16
Oficina de Benestar Social	93 370 00 12
Policia Local	092 / 93 478 72 72
Policia Nacional	091
Registre de la Propietat	93 370 83 61
RENFE	93 379 01 37
Serveis Funeraris	93 478 08 31
TAXI EL PRAT	93 370 16 11
Telefònica	1004

PASSATEMPS

per *Jaume Vilà*

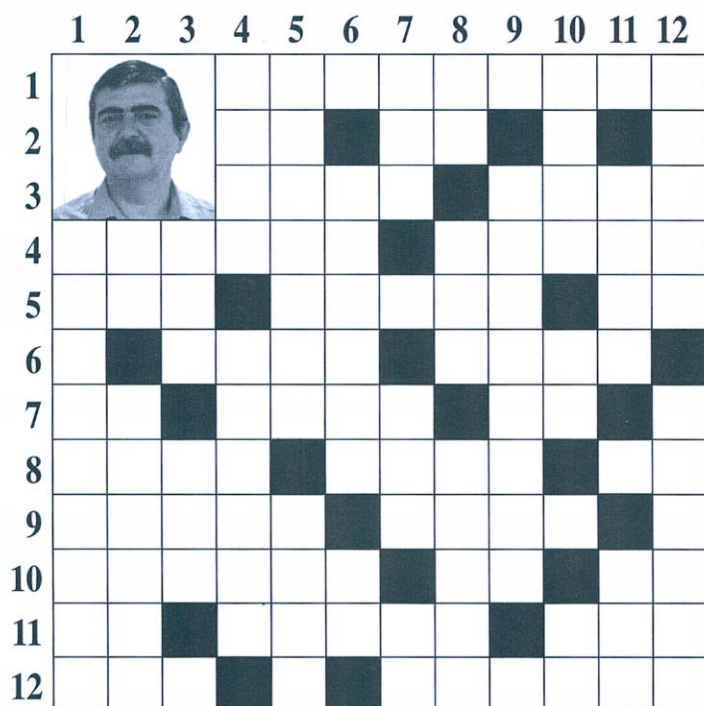

Horizontals: -1: Obra d'importància notable (plural).-2: Metall preciós. Afirmació. Oxigen. Primera vocal.-3: Assumpte o matèria d'un discurs, d'un escrit o d'una discussió. Estil de natació.-4: Dues paraules, Regidor d'Esports i Cultura de l'Ajuntament d'El Prat.-5: Toro. Fallar. En bon estat.-6: Segona vocal. Peça de vestir per a estar per casa o per a treballar. Tir.-7: Segona nota musical. Dansa. Existeix. Carboni.-8: Materials d'un enderroc. Títol de la noblesa a la Gran Bretanya. En bon estat.-9: Instrument agrícola. Fruit d'un esforç fatigós o de molta calor. Mil.-10: Filla d'un oncle. Dues consonants. Matrícula catalana.-11: Al revés, tipus d'arbre. Pic més alt dels Pirineus. Període de descans del cos i de la ment.-12: Al revés, explicació. Primera vocal. Òrgan auditiu.

Verticals: -1: Desviació de la rectitud.-2: Negació. Continent.-3: D'assaig o digestiu. Per

respirar. Consonant.-4: Vehicle de dues rodes. Monestir regit per un abat o abadesa.-5: Ocell. Nom de dona.-6: Nitrogen. Els ulls són el (...) de l'ànima. Associació esportiva.-7: Estats Units d'Amèrica. Consonant. Al revés, estel entorn del qual gira la Terra. Característica d'un so.-8: Tercera nota musical. Rata. Notícia que corre de boca a boca.-9: Segona vocal. Persona que pren part en una cursa. Segona vocal.-10: Punt de l'horitzó. Existeix. Consonant. Dues consonants.-11: Consonant. Punt de l'horitzó. Sofre. En el futbol, fer passar la pilota entre els tres pals de la porteria.-12: Tipus de música de ball. Ell va a peu.

Sopa de lletres

Localitzar el nom de deu esports que es practiquen amb una pilota.

B V O L E I B O L T B
I A C A F R E R E F E
U F D I R O R U R A I
B U A M U E Q I U G S
A T R A I S U R P O B
R B A H A N D B O L O
C O R B I E T R O F L
E L I B R I R O S A I
L A G A R T E N N I S
O U O T M A R E L L A
R E H O Q U E I C O L

Busca la seva parella

SERGIO	ÁLVAREZ
JESÚS	SAAVEDRA
RUBÉN	LATORRE
REBECA	ARTEAGA
RAQUEL	LUNA
SARA	COLLADO

Solucions encreuats

Encreuats: Horizontals: -1: Monuments.-2: Or. S. O. A.-3: Tema. Crol.-4: Antoni Rodés.-5: Bou. Errar.-6: E. Baia. Tret.-7: Re. Ball. Es. C.-8: Runa. Lord. Sa.-9: Arada. Suor. M.-10: Cosina. MR. Gl.-11: IP. Aneto. Son.-12: óAR. A. Orella. Verticals: -1: Aberració.-2: No. Europa.-3: Tub. Nas. R.-4: Molo. Abadia.-5: Oreneta. Anna.-6: N. Mirall. AE.-7: USA. R. OIS. To.-8: Mi. Ra. R. Rumor.-9: E. Corredor. E.-10: Nord. Es. R. S. SL.-11: T. Oest. S. Gol.-12: Salsa. Camina.

Busca la seva parella: Sergio Collado; Rubés Alvaréz; Rebeca La Torre; Raquel Saavedra i Sara Luna.

Sopa de lletres: Futbol, handbol, hoquei, rugbi, bàsquet, beisbol, tennis, voleibol, bàdminton i golf.

Farmàcies de guàrdia Urgències de 9 h. a 9 h.

Abril

Divendres 20, **Herrera**. Carrer Urgell, 37. Tf. 93 379 43 89
Dissabte 21, **Sánchez**. Ctra. Marina, 112. Tf. 93 379 34 81
Diumenge 22, **Alonso**. Enric Borràs, 35. Tf. 93 379 40 44
Dilluns 23, **Peroy**. Lleida, 88. Tf. 93 379 46 75
Dimarts 24, **Fabró**. Carrer Ferran Puig, 8. Tf. 93 379 01 22
Dimecres 25, **Jimeno**. Carrer Priorat, s/n. Tf. 93 379 75 22
Dijous 26, **Marín**. Maurici Vilomara, 48. Tf. 93 379 22 00
Divendres 27, **Prunte**. Av. Gallart Monés, 28. Tf. 93 379 10 96
Dissabte 28, **Mola-Gelada**. Riu Llobregat, 68-78 (Sant Cosme). Tf. 93 379 14 55
Diumenge 29, **Falcó**. Frederic Soler, 34. Tf. 93 379 15 05
Dilluns 30, **Planellas**. Pol. La Granja, Bloc 1, Local 2. Tf. 93 379 39 45

Maig

Dimarts 1, **Sánchez**. Carretera Marina, 112. Tf. 93 379 34 81
Dimecres 2, **Herrera**. Carrer Urgell, 37. Tf. 93 379 43 89
Dijous 3, **Ruiz**. Av. Gallart Monés, 28. Tf. 93 379 99 53
Divendres 4, **Estivill**. Av. Montserrat, 45. Tf. 93 379 12 30
Dissabte 5, **Herrera**. Urgell, 37. Tf. 93 379 43 89
Diumenge 6, **Martínez**. Frederic Soler, 55. Tf. 93 379 48 07
Dilluns 7, **Marín**. Maurici Vilomara, 48. Tf. 93 379 22 00
Dimarts 8, **Comas**. Palamós, 6. Tf. 93 379 47 56
Dimecres 9, **Catalán**. Estany de la Murtra, 1. Tf. 93 379 54 93
Dijous 10, **Vañas**. Major, 12. Tf. 93 379 06 01
Divendres 11, **Herrera**. Urgell, 37. Tf. 93 379 43 89
Dissabte 12, **Garriga-Guimerà**. Centre, 15. Tf. 93 370 38 02
Diumenge 13, **Herrera**. Urgell, 37. Tf. 93 379 43 89
Dilluns 14, **Sánchez**. Ctra. Marina, 112. Tf. 93 379 34 81
Dimarts 15, **Alonso**. Carrer Enric Borràs, 35. Tf. 93 379 40 44
Dimecres 16, **Peroy**. Lleida, 88. Tf. 93 379 46 75
Dijous 17, **Fabró**. Ferran Puig, 8. Tf. 93 379 01 22
Divendres 18, **Jimeno**. Priorat, s/n. Tf. 93 379 75 22
Dissabte 19, **Marín**. Maurici Vilomara, 48. Tf. 93 379 22 00
Diumenge 20, **Prunte**. Rosa Ribas Parellada, 23. Tf. 93 379 10 96
Dilluns 21, **Mola-Gelada**. Riu Llobregat, (Sant Cosme) 68-78. Tf. 93 379 14 55
Dimarts 22, **Falcó**. Carrer Frederic Soler, 34. Tf. 93 379 15 05
Dimecres 23, **Planellas**. Pol. La Granja, Bloc 1, Local 2. Tf. 93 379 39 45
Dijous 24, **Sánchez**. Ctra. Marina, 112. Tf. 93 379 34 81
Divendres 25, **Herrera**. Carrer Urgell, 37. Tf. 93 379 43 89

Entrevista al mejor deportista pratense de todos los tiempos

Dani Plaza deja la marcha

¿Qué te sugiere la fecha de octubre del 97?

Es una mala fecha, en la que acabaron con mi vida deportiva y con la concepción de atleta normal.

¿En que situación se encuentra actualmente el caso?

El caso está en los tribunales de justicia ordinarios. En principio lo que se consiguió en diciembre del 97 fue la suspensión cautelar de la sanción, con lo cual yo estoy compitiendo porque hay indicios de mi inocencia. Actualmente esperamos la resolución final.

¿Quién crees que estuvo detrás de aquel "affaire"?

No lo sé. Sí es verdad que entonces había un pique entre Federación y Consejo Superior de Deportes. Entonces no sé si me pillaron como cabeza de turco. Le he dado muchas vueltas, he hablado con ex-secretarios de Estado y lo único que sabemos es que en aquella fecha hubo veintitrés casos positivos debido a que se cambió la sensibilidad de la cromatografía que se hacía en la orina. La máquina de Atlanta era más sensible y obligó el ajuste de la máquina que había en Madrid. Pero todos aquellos casos se desestimaron porque se dieron cuenta de que las cromatografías no estaban bien. El único caso que continuó la vía del Comité Español de Disciplina Deportiva fue el mío.

¿Crees que pudiste ser un caso ejemplar?

Creo que al principio no. Más tarde se fue a por mí, sino, porqué me dejaron competir en los Juegos de Atlanta si estaban seguros de que había dado positivo. Porqué tardaron dieciséis o diecisiete meses en sancionarme cuando esto se hace de forma inmediata.

De aquello, ¿qué hubo de positivo y negativo?

Positivo el apoyo de la gente. Lo negativo todo lo contrario. Te falla gente que piensas que puedes contar con ella y que en definitiva lo que privan es su interés. Por ejemplo, Santiago Fisas, entonces Presidente del Consejo Superior de Deportes, fue una persona que no actuó como debía.

Con prácticamente 35 años y a unos días de ser padre por primera vez, Daniel Plaza, el más grande deportista pratense de todos los tiempos, ha marcado el fin de su trayectoria como deportista. La vida atlética de Plaza ha estado marcada claramente por dos puntos de inflexión: la medalla de oro en los Juegos Olímpicos de Barcelona 92 y la falsa acusación de dopaje. Ahora en este punto tan importante de su vida, el momento de su retirada, el bravo marchador pratense hace una valoración del pasado, presente y futuro.



Plaza siempre disfrutó compitiendo ante su afición

«Aquello de que El Prat era la cuna de la marcha ya es historia»

¿Por qué es tan difícil de controlar la marcha?

Porque hay gente que no quiere controlarla con otros medios que no sean los del ojo. Hay muchos jueces y dirigentes que no quieren que se utilicen medios más directos. En marcha creo que sería muy fácil observar en video y saber si estás marchando correctamente. Lo único que ocurriría es que se marcharía más despacio. Pero seguirían ganando los mismos.

¿Por qué no has hecho el cam-

bio de 20 a 50 km?

Tengo una buena marca en 50, la tercera mejor marca española de todos los tiempos. Pero no he tenido muestras de apoyo para el cambio de distancias, ni por parte del seleccionador, ni incluso de los jueces. Pienso incluso que se me ha puesto alguna traba.

¿Te ha faltado tiempo de hacer algo, o te has quedado con mal sabor de boca después del 92?

No, a pesar que después de conseguir la medalla olímpica en Barcelona ya no volví a estar a ese gran nivel, llegué a Atlanta en una buena forma, incluso para obtener medalla, pero cuando te dan la noticia del doping dos días antes de ir a los Juegos, esto te descentra totalmente. A pesar de ello hice un décimo lugar. Después me operaron de osteopatía de pubis. Cuando salía de todas las lesiones ocurrió la muerte de mi madre, en julio del 99, que coincidió con el Campeonato del Mundo de Sevilla. Todo se juntó, y entre tanto

obtuve un octavo lugar en el Campeonato del Mundo.

Ahora, ¿decides colgar las zapatillas?

Sí, esta será mi última temporada. Tengo diversos compromisos que tengo que cumplir. Pero ya se ha acabado el competir al más alto nivel. No voy a intentar ni siquiera estar en el equipo que vaya al Campeonato del Mundo y se puede decir que este año lo dejo definitivamente.

¿La futura paternidad, tiene algo que ver con tu despedida?

Algo sí. Mi mujer es de Torre Vieja. Si tuviera una oferta profesional para quedarme aquí, me quedaría. Pero ahora se conjugan muchas cosas y el ser padre es una situación que vamos a tener en cuenta a la hora de tomar la decisión de quedarme o irme allí.

¿Con que sensación te marchas?

Muy buena muy contento de mi vida deportiva. He conseguido más de lo que pensé que llegaría a lograr.

Y a partir de ahora...

Ahora me plantearé todo de distinta forma. Sabiendo que he acabado una fase muy importante y que me ha marcado mucho. Viene mi incorporación a la vida "normal".

Tienes alguna oferta para seguir relacionado con la vida deportiva o social en El Prat.

No. He hablado con concejales y de momento no se me ha presentado ningún proyecto. Creo que no cuentan conmigo para nada. Sé que hay una nueva instalación que se va a abrir y que hay proyectos deportivos, pero en principio no se cuenta conmigo. Es más, creo que se piensa más en gente de fuera de El Prat.

¿Crees por tanto que nadie es profeta en su tierra?

En este caso la frase es cierta. No sé si he estado valorado lo suficiente. Esto lo tendrían que juzgar otras personas. Pero pienso que tanto en su día Jordi Llopart, Marín y yo hemos dado un prestigio internacional al atletismo del Prat y la contraprestación creo que ha sido muy pequeña, si la ha habido. Pero bueno, está claro que no hice marcha para satisfacer las necesidades de una corporación. Es triste que acabe mi vida deportiva y tenga que buscarme la vida en otro lugar.

«Encabezaría un proyecto deportivo si éste fuera interesante»

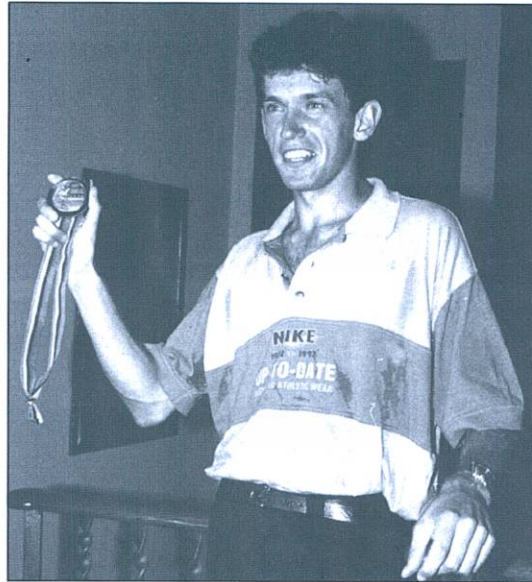

Tres momentos importantes en la vida deportiva de Dani Plaza: arriba a la izquierda, con el oro olímpico; a la derecha, el pratense volvía a sonreír tras su polémico caso de dopaje. Abajo, la rueda de prensa que ofreció en el Sagnier defendiendo su inocencia



¿Estarías dispuesto a encabezar un proyecto deportivo?

Si fuese interesante, está claro que sí. Para eso tiene que haber un proyecto importante. Tampoco me vale cualquier cosa.

¿Tienes alguna oferta actual-mente?

Sí, tengo ofertas de Torreveija, Alicante, Murcia y Barcelona, pero no de El Prat. Tengo posibilidades de quedarme en la Universidad para dar clases de atletismo tanto en la de Barcelona como en la de Murcia. Luego también existe la opción de gestionar un proyecto de alto rendimiento en Alicante. Ya veremos, habrá que estudiarlo todo detenidamente.

Ahora que te marchas, ¿qué tipo de homenaje te gustaría que te hicieran?

Me gustaría encontrarme con la generación de Marín, Llopart, Damilano, pero también con la mía. Entre mis competidores he hecho muchos amigos con los que tengo alguna relación y me gustaría volver a verlos en un acto de este tipo.

¿Crees que está en peligro la marcha en El Prat?

Sí, creo que el espíritu que reinaba en la época de Moisés Llopart, que fue quien lo levantó, ha desaparecido. No hay un seguimiento correcto de los marchadores del Prat. Ojalá me equivoque.

¿Aquello de que El Prat era la

cuna de la marcha ha pasado a la historia?

Aquello es historia. Por ejemplo, en Viladecans actualmente se está haciendo alguna cosa diferente de lo que se hace aquí. De hecho, ahí están los éxitos de los marchadores de Viladecans en Sidney.

¿Estás mejor considerado en Torreveija (ciudad natal de su esposa) que en El Prat?

Yo diferenciaría dos cosas. A nivel institucional quizás se me ha valorado más allá. De hecho hay una pista de atletismo que lleva mi nombre y eso me hace sentirme muy orgulloso. Pero a nivel de

pueblo yo me siento identificado con El Prat. La gente aquí me conoce, aquí tengo mis mejores amigos. Mi pueblo es este, está claro.

De todos los entrenadores que han pasado por tu vida: Moisés Llopart, Jordi Llopart, Manuel Alcalde y Rafael Sánchez, ¿con quién te quedas?

Con Moisés. De todos he aprendido algo, pero él fue mi mentor. Con él he crecido como persona y como deportista y a nivel de entrenamientos él ha sido quien me ha aportado más cosas.

T. ESPIGARES

DANIEL PLAZA MONTERO
Barcelona (El Prat), 03.07.66
Club: CA Benacantín-Pto. Alicante
Entrenador: Rafael Sánchez
Casado con Belén Ortíz
Licenciado en INEF
Internacional: 40 veces

Historial deportivo más destacado:

Nacional: Recordman de España júnior de 20 km pista (1:29:27)
Recordman de España de 1 hora en pista (14.842 metros)
Recordman de España de 5 km en pista (19:07:24)
Campeón de España júnior de 10 km en pista y de 20 km ruta (1985) y promesa de 20 km ruta (1986)

Campeón de España absoluto de 20 km pista (1986) y 20 km ruta (1989-1996)
Campeón de España absoluto de 50 km (1999)

Internacional: Juegos Olímpicos: Barcelona'92 (1º 20 km)
Campeonatos del Mundo: Stuttgart'93 (3º 20 km)
Campeonatos de Europa: Split'90 (2º 20 km)
Copa del Mundo: 91 (4º 20 km), 93 (6º 20 km)
Copa Europa: 96 (2º 20 km)
Campeonato Europa Júnior: Cottbus'85 (2º 10 km)
Juegos Mediterraneo: Latakia'87 (3º 20 km), 91 (2º 20 km)
Juegos Iberoamericanos: 88 (3º 20 km)

Mejores Marcas: 10 km: 39:38 (La Coruña); 20 km: 1:20:40 (Podrebrady'97); 50 km: 3:44:24 (Palma'95)

El Prat reacciona y busca la salvación con Toribio en el banquillo

El milagro aún es posible. El nuevo técnico parece haber inyectado nuevos aires al conjunto pratense que de momento expresa una nueva y fresca puesta en escena de la que venía demostrando en los últimos encuentros y que le habían catapultado a unos niveles alarmantes en la clasificación y en el juego.

El debut del nuevo entrenador Toribio no fue todo lo fructífero que se hubiese deseado en campo del Horta, pues el Prat, que lució su nuevo uniforme rojo, no pasó del empate sin goles en un partido en donde las escasas ocasiones fueron resueltas bien por las defensas y porteros de ambas entidades.

Toribio debutó con victoria

El estreno en casa del nuevo entrenador, Toribio, no pudo ser más fructífero para el Prat, ya que logró derrotar a uno de los equipos que luchan por ascender a Tercera como el Vilafranca. Los locales salieron a por todas y en los primeros minutos del inicio Ismael abrió el tanteador al rematar de cabeza y batir la meta visitante. El cuadro potablava estaba jugando los mejores minutos de la temporada, y a los 25' llegó el 2-0 a cargo de David Fuentes. Todo iba a pedir de boca hasta que, al filo del descanso, los del Penedès volvieron a meterse en el partido con un gol de su capitán al rematar de cabeza en el segundo palo de la portería de Costa, que volvía tras su lesión. Tras el



El estreno en casa del nuevo entrenador no pudo ser más fructífero para el Prat, ya que logró derrotar al Vilafranca

descanso las fuerzas estuvieron más igualadas, con un Vilafranca que intentaba irse arriba y un Prat muy ordenado que se lo impedía, donde sobresalió de manera brillante José Lorenzo Peña, uno de los últimos hombres en llegar a la entidad y que empieza a demostrar

su categoría. Los últimos minutos fueron de gran emoción, con claras oportunidades locales cuando los del Penedès jugaban con 10 a causa de la expulsión de su capitán. Debutó en los instantes finales el joven jugador del filial, Oliver Martínez.

Ahora sí parece que la cosa va en serio. El Prat realizó un buen partido en Valls y logró una victoria tan importante como merecida. La segunda consecutiva por segunda vez en la temporada y marcando por vez primera 4 goles. Todo se le puso de cara a los discípulos de Toribio, que al cuarto de hora ya dominaban por 0-2 tras los tantos de Ismael y Faico Lay (el 35 en la entidad pratense) ambos a centros de Moreno. Este resultado dio mucha tranquilidad. Tras el descanso, el Prat a la contra fue mortal y aumentó el marcador con dos goles más. El tercero de Ismael que se marchó en solitario a puerta tras robarle el balón a su propio compañero, Alex Ruiz. El cuarto llegaría tras una acción personal de Vicente por banda derecha que elevó el balón por encima del meta Fábregas. En los minutos finales los rojiblancos maquillaron el resultado con dos goles. Esta vez quien puede salvar la categoría en Valls es el Prat tras su extraordinario partido, y no como en las dos últimas temporadas en las que los tarraconenses se salvaron del descenso tras vencer en el Fondo d'en Peixo.

En un paso más hacia la salvación, el cuadro pratense venció en la última jornada al Boomerang El Corte Inglés por 2-0 en el Fondo d'en Peixo. Los goles fueron obra de Lay y Andrés.

MANOLO GOL

Trofeo Disco-Simbol

Máximos goleadores de 2ª división a 1ª regional

Con 10: Ismael (Prat)

Con 9: Lay (Prat)

Con 7: Dolz (Gavà), Pedro (Montañesa)

Con 4: Oscar (Tragurà)

Con 3: David Fuentes (Prat), Oscar (S. Martorell), Lolo (Tragurà)

Con 2: Juan Carlos Moreno (Lleida), Marc Tarragó, Iván Fuentes (Prat), Gómez (Tragurà)

TOT AUTO PRAT

- Mecànica General de l'Automòbil
- Electricitat
- Revisió pre ITV
- Neteja Integral de l'Automòbil a mà
- Carroceria
- Interiors
- Motor
- Centre de Greixatge



SERVEI INTEGRAL DE L'AUTOMÒBIL

Cerdanya, 89-91
EL PRAT DE LLOBREGAT
TEL.: 370 08 11

Fútbol Base. Preferente. Grupo 2

El Cadete de la AE Prat se impone en el derbi

El Cadete de la AE Prat se llevaba los tres puntos del Fondo d'en Peixo en el derbi frente a la Escola FP Blaugrana. Los chicos de Rafa García se impusieron con goles de Jorge y Sergio García (2). Alberto maquillaba el manual para la Escola. Siete días antes, los pratenses daban la de arena cayendo goleados (4-0) ante el S. Cugat. En la jornada 27, el cadete blanquiazul empataba a 2 en el Fondo ante la Damm. La AE Prat, a falta de una sola jornada, es quinta con 43 puntos, igualado con Cornellà y Gramanet.

Dos tropiezos consecutivos del juvenil de Pepe Dolz han significado un ligero frenazo en la liga. Los escoleños son novenos con 33 puntos. Un gol de Sobrero daba el 'triple' a los pratenses en el feudo del Hospitalet, antes de las dos derrotas frente al Pubilla Casas en el Estruch (0-1) y ante el Sant Cugat en la Rambla del Cellar (2-1).

Por su parte, el cadete de Sandoval también es noveno 'ex-ae-



El cadete de la Escola es noveno en la clasificación

quo' con 38 puntos con el At. Segre y el Santes Creus. Amén de la derrota en el derbi, los escoleños sumaron un nuevo triunfo a su casillero tras derrotar (3-1) al Granollers en el Estruch con *dianas* de Raúl Castillo, Saúl y Jordi Sánchez.

El Infantil A de Dólera es el primer equipo de la Escola FP Blaugrana que se ha clasificado pa-

ra la Final de Penyes barcelonistes que se disputará, como cada año, en el Mini Estadi del FC Barcelona, probablemente, el próximo 30 de junio. El Alevín A, por su parte, está a tan sólo un punto de lograr la clasificación y se puede considerar virtualmente clasificado.

IVÁN ÁLVAREZ

Futbol Sala

El Sporting Prat, a la caza de las plazas de ascenso

El Sporting Prat mantiene intactas sus opciones a falta de seis jornadas para acabar la temporada. El conjunto pratense se encuentra en la cuarta plaza a sólo cuatro puntos de la plaza de ascenso. La derrota en la última jornada ante el Montserrat (4-3) ha dolido mucho, ya que se trataba de un rival a priori asequible. El conjunto del Prat había logrado anteriormente derrotar al Universitari (4-3) y al Torrellas (1-2) y empatar ante el líder, Ibiza Fútbol Sala (2-2).

Por otro lado, el Hamman International se encuentra en la zona tibia de la tabla, ya que el equipo es séptimo a siete puntos del ascenso. Los locales lograron sendas victorias en sus visitas a Champion Floresta (2-3) y Can Redó (0-3), y derrotaron en casa al Gavá (5-2). Mientras, no pudieron con el Olímpic Floresta en el Sagnier (3-3) y cayeron derrotados en su visita al Xarxa (4-2).

JOSÉ LUIS NAVARRO

Fútbol. 2ª Regional. Grupo VII

El Juventud Prat se descuelga

Al Juventud Prat se le escapa un poquito más el ascenso directo, los últimos resultados cosechados lo colocan a cinco puntos de la promoción.

El 18 de marzo se enfrentaban en el Estruch al S. Ildefons. Se adelantaban los visitantes a los 10' de juego tras un despiste de la zaga local. Entonces los de Sanz fueron a por el partido y Hugo, motor del equipo, en un lanzamiento de falta que quitó las telarañas de la portería visitante. En un absurdo penalti, de nuevo los de Cornellà se adelantaron en el marcador dejando un 1-2. Sería en el 70' cuan-

do David (2-2) marcaba un auténtico golazo por toda la escuadra. Los visitantes perdieron los nervios y acabaron con siete jugadores sobre el terreno de juego. Edu se encargaría de rematar con el cuarto. A la siguiente semana se visitaba el campo del líder, S. Joan Despí, en donde el respeto entre los dos conjuntos hizo que no se viese un buen partido. En la segunda parte los locales, tras dos fallos garrafales de la defensa azulada hacían subir un 2-0 que únicamente pudo maquillar el pichichi y capitán Edu (14 goles). Partido fácil ante el Papiol (4-1) en

que lo más destacado fueron los goles de Martínez de falta y el reencuentro con el gol de Puche, que parece que vuelve por sus fueros.

El Prat B no coge el ritmo

El 18 de marzo recibía el AE Prat B al Bellvitge, que a los 10' ya ganaba por 0-2. Pero en una reacción espectacular, los goles de Fuentes, Manolo y Rubén daban el empate a tres goles. En los minutos finales el acierto visitante decantó la balanza al 3-5 final. La lesión del capitán Burgos que le mantendría alejado de los campos lo que

resta de temporada fue lo más negativo del encuentro. El St. Just era el próximo rival pero con doce jugadores no se pueden hacer inventos y el 2-1 final con el gol de Dani Pons fue un duro resultado para el filial entrenado por Paco Cuadros. El primer día de abril visitaba el Fondo el Almeda. Los goles de los hermanos Fuentes (Alberto y Manolo) y el de Raul le dan algo más de aire a un equipo que en las próximas jornadas puede asegurarse la salvación. (L. Illo)

Últimos resultados: Fontsaneta-Juv. Prat, 1-1; La Guardia-AE Prat, 1-1



Llobrecar, su servicio oficial

Les Moreres 31-33
Polígon industrial l'Estruch
Tel.: 93 478 11 10 • Fax: 93 370 15 11
e-mail: llobrecar@llobrecar.com



El CH Prat sisè a la lliga regular

El CH Prat ha aconseguit un sisè lloc a la classificació final del quart grup de la Segona Catalana d'hoquei patins. Quinze punts amb set partits guanyats, deu de perduts i un d'empatat han estat les estadístiques que han col·locat a l'equip pratenc en una meritòria sisena posició, que li dona la possibilitat de disputar la Copa Barcelona després de Setmana Santa.

El primer classificat ha estat el Igualada HC amb 35 punts que després d'anar empatat amb el Sant Ramon de Vilafraça, al llarg de moltes jornades, ha aconseguit encaçar la taula en solitari i optar a la fase d'ascens a 1a Catalana.

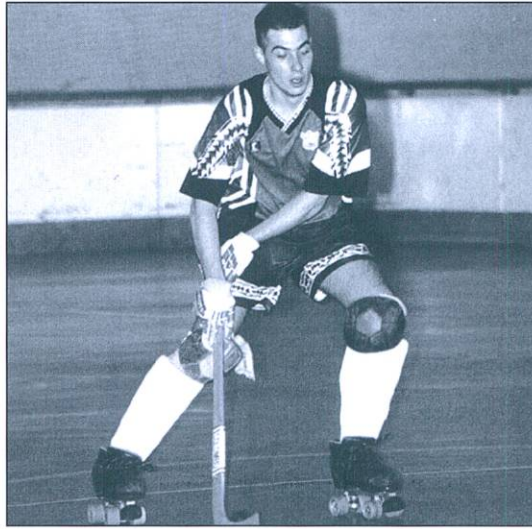

El CH Prat va finalitzar la lliga 2000-2001 amb una victòria enfront el CP Masquefa per un contundent 9 a 2

El CH Prat ha arrodonit la seva actuació a la lliga amb un empat i una victòria a casa. El passat 18 de març els pratencs van disputar el penúltim enfrontament contra el HC Sant Just en un partit, que es va resoldre amb una repartició dels punts en joc després de finalitzar amb un empat a 2 al marcador.

Per una altra banda, el CH Prat va finalitzar la lliga 2000-2001 amb una victòria enfront el CP Masquefa per un contundent 9 a 2 que va deixar un bon gust de boca als locals per afrontar la Copa Barcelona.

ELISENDA GÁLVEZ

Volei

Los Vikings acaban la lliga cumpliendo objetivos

El CV Prath a assolit la quarta posició final a la Primera Catalana i ha complert els objectius plantejats a principi de temporada. Juan Carlos Moreno, entrenador dels Vikings, ha afirmat que el seu objectiu aquest any era "poder clasificarse entre els quatre primers, i l'hem assolit".

El club pratenc a estat a punt de classificar-se per la fase d'ascens a Primera Nacional, però un parell de relliscades en els darrers partits, van fer que baixés del segon al quart lloc, lloc que encara li permet classificar-se per disputar la Copa Catalana.

Els Vikings van acabar la lliga regular amb un resultat de 2 a 3

enfront del CEU INEF-BCN, en un partit etern, on després de dues hores i mitja Moreno només podia contar amb 6 jugadors. Les lesions dels jugadors i els compromisos externs a l'equip van jugar una mala passada als Vikings.

A partir del dia 4 d'abril, el CV Prat disputa la lliga Catalana enquadrat dins del grup B on haurà de veure's les cares amb equips com l'AE Boet mataro, el FC Barcelona i el Centre Estudis Roca. Aquest Trofeu durarà fins el 20 de maig i a partir del 27 i fins el 10 de juny es disputaran les semifinals i final.

E. G.

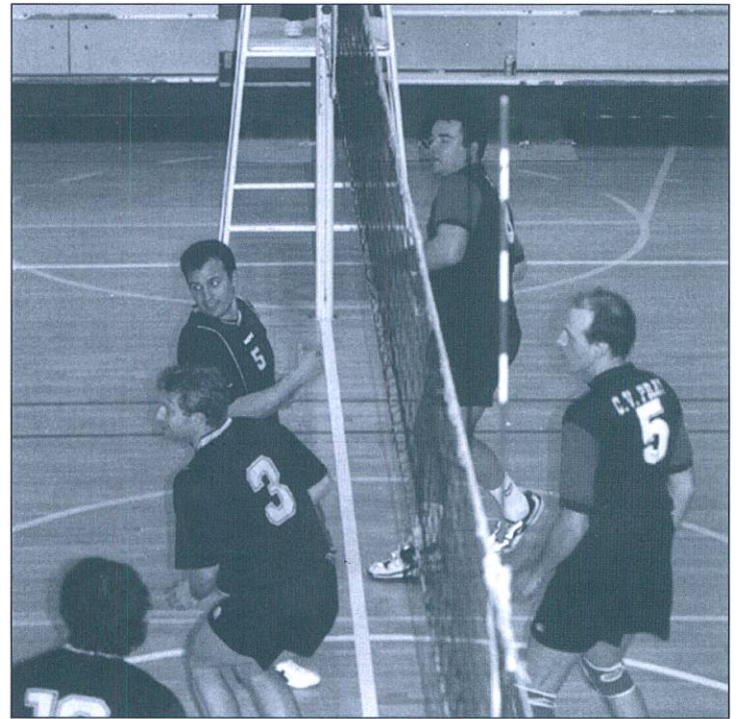

CFR
CENTRE DE FISIOTERÀPIA
I RECUPERACIÓ FUNCIONAL

Penedès, 80, baixos Telèfon 93 478 48 48
08820 EL PRAT DE LLOBREGAT (Barcelona)

**Hores
convingudes**

Director M. LLOPART

TRACTAMENT DE:

- TRAUMATISMES
- REUMATISMES
- ARTROSI
- LESIONS ESPORTIVES, ETC.

- ELECTROTERÀPIA
- CINESITERÀPIA
- MASSATGE
- SOFROLOGIA
- AURICULOTERÀPIA

Un mediocre CB Prat perd terreny

La recta final de la temporada s'està convertint en un autèntic malson pel CB Prat. Un cop aconseguida la permanència de forma matemàtica, els de Domènec Capdevila han caigut en una dinàmica força negativa.

A la 24a. jornada va arribar una nova derrota abultada com a visitant pel conjunt pratenc. Va ser davant del Sant Josep, un dels cuers de la categoria. Tal com ve succeïnt als darrers partits, el conjunt pratenc va estar mancat d'intensitat i no va ser mai capaç d'entrar al partit. Amés, els badalonins es jugaven part de les seves opcions de permanència, i no van deixar escapar la opció davant d'un combinat pratenc que mai va donar la cara. Els visitants, tal i com reflecteix el resultat final (105-77) van jugar un partit desastrós on cap jugador es va salvar de la desfeta general.

L'equip no ha donat la talla davant rivals inferiors

Davant del Martorell, cuer del grup, el conjunt pratenc va fer el pitjor partit a l'Estruch a les dues temporades que porta a lliga EBA. Els de Martorell havien de guanyar per mantenir opcions de salvar la categoria i van sortir amb aquesta mentalitat des de bon començament. Tot i això durant el primer quart el partit es va mantenir igualat. Però als segons deu el partit es va trencar favorablement al conjunt visitant. La defensa local va deixar d'existir, el que permetia al Martorell anotar amb molta facilitat. El que va passar al tercer quart va ser gairebé vergonyós (51-80, min.



El CB Prat no està tenint sort al darrer tram de la competició

30). El conjunt local va estar ben a prop del ridícul i l'únic que va poder fer va ser reduir diferències al darrer quart, tot i que la victòria visitant va acabar sent clara (79-95). Per part dels pratencs, únicament Xavi Soler, amb 28 punts, va estar encertat.

L'Omavi Navas visitava l'Estruch en una difícil situació a les darreres posicions de la taula, tot i comptar a les seves files amb Roger Leonart, el jugador amb millor valoració de la competició. Els del Bages van sortir amb ganes i van agafar els primers avantatges el que feia presagiar una repetició de partits anteriors. Però els de Capdevila van començar a fer el seu joc, amb ràpides transicions i dominant el rebot per donar una estirada que semblava a encarrilar el partit. Al tercer quart el joc es va ralentir, però els locals mantenien l'avantatge. Al darrer quart, però, la trista història recent dels pra-

tencs es va tornar a repetir. Incomprendiblement, l'equip va començar a cometre errades que va donar ales l'equip rival. Tot i això a cinc minuts pel final el Prat dominava per dotze punts (92-80). Però a partir d'aquest moment els locals es van enfonsar. Soler, tot i fer 29 punts, feia la guerra pel seu compte i Oliver Gómez, que havia disputat tots els minuts, va caure lesionat al moment més inoportú. Això unit a diverses pèrdues de pilota que van permetre cistelles fàcils van acabar condemnant a la derrota als pratencs (102-106).

D'altra banda, val a dir que Xavi Soler, que ha pujat al tercer lloc a la llista d'anotadors (20,3), té un peu i mig fora del club, ja que ha rebut diverses ofertes per jugar la propera temporada a lliga LEB.

Darrer resultat: Olesa-CB Prat, 86-88.

JOSÉ LUIS NAVARRO

2a. Victoria para del Femení

La victoria en encuentro aplazado frente al Roquetas (41-55), el Atofiña-Bàsquet Prat Femení prácticamente se ha asegurado el no ocupar el farolillo rojo de la clasificación. En el resto de encuentros, las pratenses cayeron ante el Vilanova i la Geltrú (74-33) y en el Marcilla ante el Xamba B (39-59) y Voramar CE (47-60).

Aclaración sobre Mar Sanromá

Por error en el anterior Delta publicamos que la pratense Mar Sanromá era la técnica del equipo femenino de waterpolo del Mediterrani. La entrenadora de este conjunto es Menchu Sanromá. Mar está como directora técnica de la Federación Catalana entrenando actualmente a un grupo de seleccionadas de cara al mundial del 2003 que se celebrará en Barcelona.

Mijoler ya tiene cargo en la Federación

El Presidente del Prat, Luis Mijoler, ya tiene cargo en la Federación Catalana de Fútbol que preside desde el mes pasado Jaime Roura. Mijoler será el Presidente de las Selecciones Territoriales de fútbol-base.

La Unificación Prat ya piensa en la próxima temporada

Con la posibilidad de alcanzar el ascenso como mera utopía, la Unificación Prat ya piensa en el próximo ejercicio. Los chicos de Salom, a pesar de ello han conseguido encadenar tres victorias. En la jornada 25, el conjunto pratense se deshacía (2-0) de La Guardia en el Municipal. Siete días más tarde, llegaba el polémico encuentro en Sant Feliu frente a la Peña Recreativa, que no finalizó tras quedarse los locales con seis en el campo y con 0-6 a ocho del final. Finalmente, la Federación daba el finalizado a favor de los pratenses. En la jornada 27, el Vall Palau caía en el Municipal por la mínima (2-1).

SERVICIO
OFICIAL

TALLERES J. GARCÍA

CITROËN

CATALUNYA, 59-61 EL PRAT DE LLOBREGAT Teléfonos: 93 379 16 55 - 93 379 32 23

XV NIT DE L'ESPORT

Joan Carles Castañé, gran triunfador de la noche

Joan Carles Castañé fue el gran triunfador de la 15 edición de entrega de los premios a los mejores deportistas locales del año 2000 celebrada 30 de marzo en el Sagnier. El actual seleccionador nacional de natación de disminuidos físicos y máximo responsable técnico de la natación española en Sidney fue el ganador de las estatuillas a la de mejor técnico y la mejor gesta.

En la categoría de mayores de 18 años, los nadadores Jesús Collado y Raquel Saavedra, del FiS El Prat, fueron los vencedores tras sus actuaciones en Sidney. La taekwondoca M^a Luisa Zambrana y el jugador del Barça, Francisco González, se llevaron el de menores de 18. La presidenta del Club Escola Rítmica Prat, Elisa María Arreche, obtuvo el de mejor directivo y Pedro Doñate, presidente del fútbol sala escolar, el de promotor. En la categoría de ascensos fue premiado el cadete A de la AE Prat tras

subir a Preferente. Las menciones se entregaron a título póstumo para dos personas ligadas al atletismo pratense: Jordi Prieto y Antonio Bautista, y al veterano ex masajista de la Unificación Prat, Juan Peña.

La noche contó con la actuación de un grupo de la entidad pratense "Tot Pel Ball".

Rogelio Pampols, 11è Premi Periòdic Delta

Un ex portero de fútbol, Rogelio Pampols Morer fue el galardonado con el "Premi Delta a la millor trajectòria esportiva" que el periódico pratense viene entregando desde hace ya once años en la noche de los premios al deporte pratense. Pàmpols, de 65 años, nacido en Almacelles (Lleida), se vinculó al Prat en 1966. Inició su carrera en los juveniles del Lleida para fichar en 1956 por el Palencia conjunto de 3^a División. Después



Rogelio Pàmpols recibiendo el galardón de manos del director del Periòdic Delta, Jaume Monés

radas en 1^a y dos en 2^a. Acabaría su carrera en 2^a División con el Europa, donde estuvo siete años. Durante este periodo se sacó el título de entrenador, aunque no ejerció. Numerosos

llegaría el Terrassa (2^a) en la temporada 57-58 y el Fraga (3^a) en la 58-59. No acabaría la temporada, ya que a mediados de esta fichó por el Zaragoza. Tras tres años en el equipo maño marcharía al Deportivo de la Coruña, donde estaría 4 años, hasta 1966. En el conjunto coruñés alternó dos tempo-

son los grandes futbolistas con los que coincidió; por poner un ejemplo, Rogelio jugó junto a hombres como Amancio, Benitez, Carlos La Petra, Marcelino, etc.. Fue además finalista de la Noche del deporte español en 1967.

T. ESPIGARES

El mejor club privado de El Prat



· AEROBIC · FITNESS · STEP · SPINNING ·
· BODY POWER · GRAN SALA
· CARDIOVASCULAR · SAUNAS · PARKING
· INFANTIL Y PARA BICICLETAS
· CAFETERIA · SOLARIUM
· SALÓN DE ESTÉTICA

C/ Enric Morera, 66 Tel.: 93 379 54 60 HTTP://WEB.JET.ES/FORMAS
CORREO ELECTRONIC: dinamic@jet.es



Articles per a:

Futbol, F. Sala, Neu, Bàsquet, Muntanyisme, Caça i Pesca

Tramitacions permisos i llicències



Pau Casals, 34 - Telèfon 370 08 02 - 08820 EL PRAT DE LLOBREGAT (Barcelona)



PEUGEOT en EL PRAT

Avda. 11 de Setembre, 239 - 245
Tels. 93 370 39 03 - 93 370 59 61

Neon alarcon s.l.

RETOLS

LLUMINOSOS

PANTALLES LLUMINOSES FLEXIBLES

PANCARTES - TANQUES - CARTELLS

VEHICLES PUBLICITARIS

RETOLAMENT ADHESIU

SENYALITZACIÓ

MANTENIMENTS

IGNASI IGLESIAS, 156 BAIXOS • TEL.: 93 370 87 56 • FAX: 93 378 80 95 • EL PRAT DE LLOBREGAT
E-mail:neon.alarcon@terra.es



CENTRE MÈDIC

Des del Nucli Antic us volem donar un bon servei

Telèfon: **93 479 16 90**

Horari de visites concertades i d'urgències
de 8 a 20 hores.

- **Especialitats:** Medicina General, Traumatologia, Ginecologia, Pediatria, Dermatologia,fins a 20 especialitats.
- **Serveis:** Anàlisis clínics, Fisioteràpia, Radiologia, ecografies.

Concertat amb mútues asseguradores i laborals

C/ Ignasi Iglesias, 81-83 El Prat de Llobregat



SI TE DUERMES TE LO PIERDES



Mesa estudio opcional

29.900



AMUEBLAR NO CUESTA NADA



EL PRAT DE LLOBREGAT
Anselm Clavé, 5
Tel.: 93 379 37 98

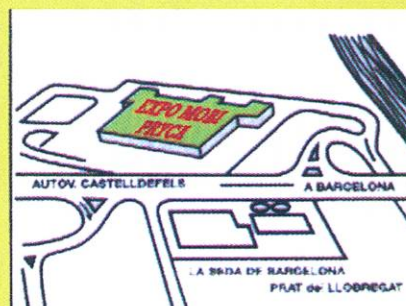

BARCELONA CARREFOUR-PRAT
Autovía Castelldefels, km. 5
Tel.: 93 370 72 02