

Delta

LLOBREGAT

EL PRAT, NOVENBRE 2002 ANY XXV N° 271 PREU: 1,80 euros (300 ptes.)

La transformació pendent de Sant Cosme



Les 801

Piera

Asesorías y Servicios

ASESORAMIENTO INTEGRAL
Laboral, Fiscal, Contable y Financiero

Avda. Verge de Montserrat, 114, 1er. 1ª.

Tel.: 93 379 57 04 • FAX: 93 370 05 60

www.asesoriapiera.com • e-mail: piera@tuasesor.net

Apartat de Correos, 97 EL PRAT DE LLOBREGAT

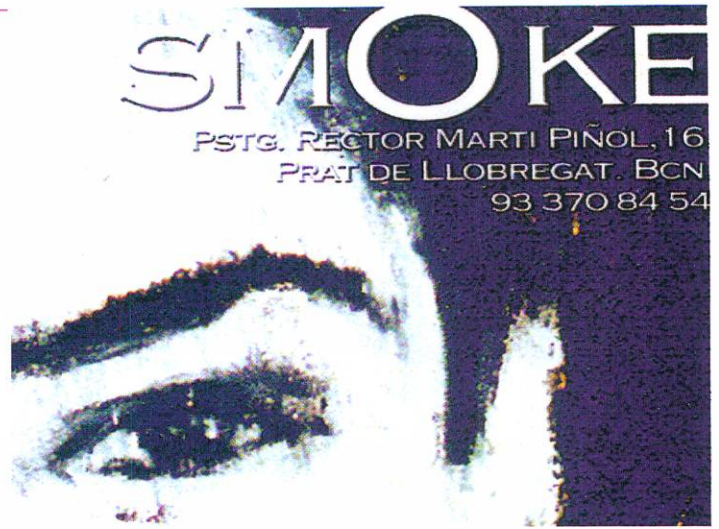

Hiper Decoración

El mundo del color y la decoración

C/ Lérica 100. Telf./Fax. 93 370 49 06
Avda. V. de Montserrat 200. Telf./Fax. 93 370 48 53
08820. El Prat de Llobregat. BCN.

No nos importa ser conocidos
por 15 AÑOS DE EXPERIENCIA ...



... lo importante es ser reconocido
por valores como:



... EL ASESORAMIENTO MÁS EFICAZ ...



... UNA GAMA DE PRODUCTOS
AMPLIA Y VARIADA ...



... LA RAPIDEZ EN EL SERVICIO ...



... Y POR SUPUESTO
LA SATISFACCIÓN
DE NUESTROS CLIENTES ...



... EL PRECIO QUE CUBRE TODAS
LAS NECESIDADES ...

... "siga confiando en nosotros".

PRESENTANDO ESTE TIKECT
OBSEQUIO DE UNA CAMISETA
(CON CUALQUIER COMPRA)

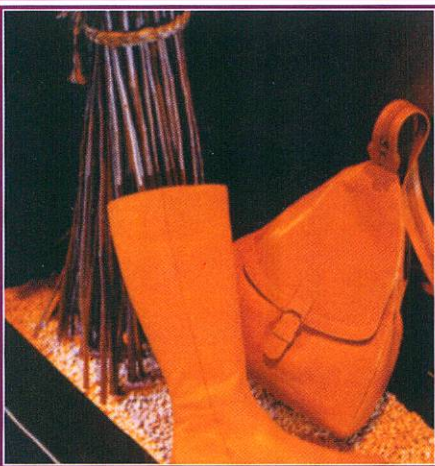

FONT PELL

SABATES

C/FREDERIC SOLER, 42
EL PRAT DE LLOBREGAT
i també A SANT BOI

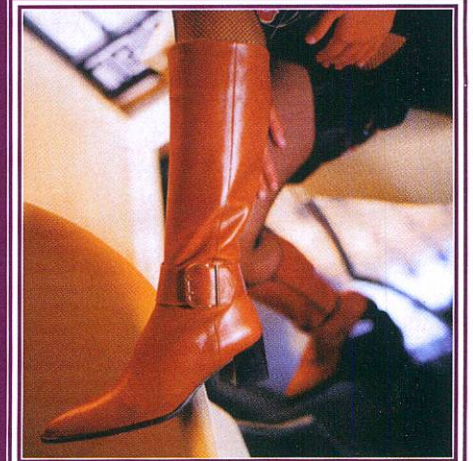
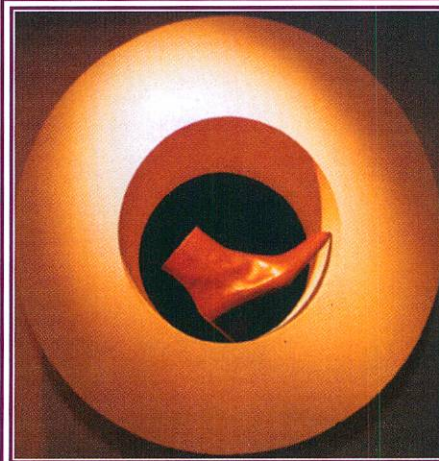
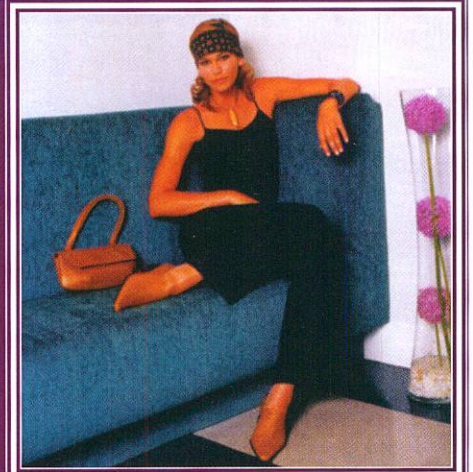

SANT COSME I LES 801: ENCARA QUEDA FEINA

La culminació del canvi del barri de Sant Cosme és més propera que mai. Les conegudes 801 vivendes comencen ja a deixar pas a uns habitatges que permetran unes condicions de vida més dignes. 71 famílies, l'enorme majoria d'ètnia gitana, gaudiran del canvi des de finals d'aquest mateix mes. En els propers dos anys ho farà la resta d'habitants.

La metamorfosi d'aquest darrer sector serà un exemple més del gran canvi urbanístic sofert pel barri sencer. Però no ho serà del canvi cultural i educatiu, que encara resta pendent. No ens enganyem; la integració és només una paraula per afrontar de manera políticament correcta la solució per al fort xoc de cultures que s'hi segueix donant a Sant Cosme. Les famílies d'ètnia gitana pateixen un fort rebuig social, sí, però també és cert que al sector de les 801 tampoc no es respira massa intenció de voler adoptar els costums de la resta de la població.

Tot i que l'Administració ha vingut organitzant en els darrers anys diversos programes per impulsar la integració i la inserció laboral, l'eficàcia d'aquests és més que qüestionable. Els projectes socio-educatius no han aconseguit, per exemple, acabar amb l'elevat absentisme escolar que, segons reconeix el propi ajuntament, se segueix donant entre els més joves d'aquestes famílies. Certament, la modificació d'alguns aspectes culturals característics d'aquest sector concret -i no només un rentat de cara urbanístic- seria un factor clau a l'hora d'aconseguir-ne una veritable integració.

Delta
LLOBREGAT

SUMARI

Safareig Oficial

PÀGINA 5

Tema del mes:
Sant Cosme, la transformació pendent

PÀGINES 8 i 9

Entrevista:
Rafael Duarte, regidor d'economia

PÀGINES 10 i 11

La nova proposta de l'AVE posa en dubte el soterrament de les vies

PÀGINA 12

El Consell Escolar Municipal, contra la nova llei d'educació del Govern Central

PÀGINA 19

Fe d'errades

En el DELTA de setembre, a la secció El Prat d'abans, on diu els noms de Maria Comas i Pere Comas hauria de dir Maria José Comas i Pere José Comas, i on diu Lola Puigventós del Peret de Cal Monjo hauria de dir de Cal Manjo.

EDITA ASSOCIACIÓ CULTURAL "DELTA DEL LLOBREGAT"

Redacció i Administració: Castella, 5 baixos. Telèfon i fax: 93 379 05 33

CONSELL EDITORIAL

President
Jaume Monés
Sots-Presidents
Josep Maria Canalias
Alfredo García
Secretari
Pere Manuel Azuara

Director: Jaume Monés i Albet

Director Adjunt: Josep Maria Canalias

30 dies i cultura: Neus Macías, Javier Martínez, Vanessa Sáez, Ana Cano, Laura Fernández, Raúl Quesada, M. Carmen Moro, Mariano Martínez, Agustín Morales

Esports: Toni Espigares, Iván Álvarez, Manolo Gol, Lalo González, Elisenda Gálvez, José Luis Navarro

Fotos: Irene Gallardo, Aurelio Poyato, Laura Fernández

Publicitat: Jaume Monés Feu

Maquetació: Delta

Impressió: l'abecedari

Gran Via de Lluís Companys, 1-3

08330 - Premià de Mar

Tel.: 93 752 24 25

FAX: 93 752 07 30

Periòdic membre de:

(≡) ACPC

Associació Catalana de la Premsa Comarcal

PREMI TASIS-TORRENT 1996

Delta, el periòdic del Prat, no es fa responsable de l'opinió expressada en els articles signats. La línia del diari queda recollida en la pàgina editorial D.L.B. 43419 - 1977

Can Nicolau

RESTAURANTE
MARISQUERIA

ESPECIALIDAD EN
MARISCOS VIVOS
Y COCINA DE MERCADO

Servicio diario de menú

MARFRED, S.L.

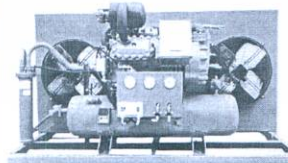

Compresors de fred industrial

Aire condicionat

FRED INDUSTRIAL

Evaporadors industrials

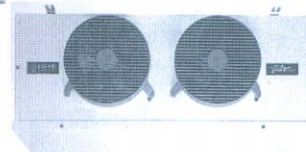

MAQUINÀRIA D'HOSTALERIA
(MUNTATGE I REPARACIÓ)

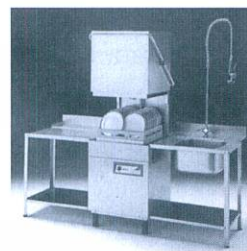

Túnels de rentat de vaixelles

Cafeteres, trituradors, microones industrials



Exp. i vendes: Maurici Vilomara, 6

Taller: Maurici Vilomara, 8

Tel.: 93 370 31 37 • Fax: 93 478 39 96 • EL PRAT DE LLOBREGAT

SANTI

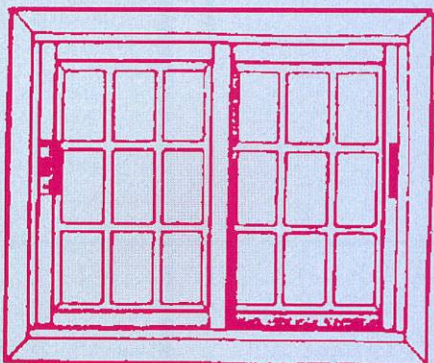

- CRISTALERIA Y CARPINTERIA DE ALUMINIO
- PERSIANAS Y PVC

C/ Coronel Sanfeliu, 124 - Teléfono 93 370 27 90
EL PRAT DE LLOBREGAT

Restaurante Frontón

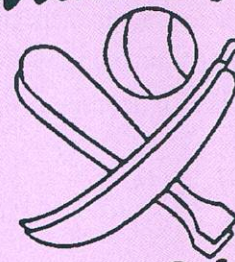

Casa Alcaide

C/ NICOLÁS M^a URGOITI, 16

Teléfono: 93 379 10 12

EL PRAT DE LLOBREGAT

Després de molts anys, ara apareix un llibre de Josep M. Pujol titulat "Benvingut/da al club de la sida i altres rumors d'actualitat". El senyor Pujol i altres companys professors de literatura de la Universitat de Tarragona, donen entitat als rumors que circulen entre el ciutadans. Diuen els autors: "Som una espècie de drapaires que ho arrepleguem tot el que es diu i un cop seleccionat, triem allò que interessa al ciutadà". Doncs bé, això es el que intemtem fer a Delta per confeccionar aquesta pàgina del safareig. Que ningú es molesti, que anem de bon rotllo.

Sin querer nos estamos aficionando a la visión de los pájaros raros. Tras la llegada de un grupo de flamencos ahora hemos seguido a dos cigüeñas que, por espacio de una semana, han pernoctado en las tierras de El Prat. Siguiéndolas nos hemos adentrado en la finca de Cal Roc, cerca de la playa de los carabineros. Allí hemos podido comprobar la existencia de una barraca construida por Medio Ambiente, es decir, con dinero público, para observar pajariños. Sin embargo, una vez dentro de la mencionada barraca y observando a través de la mirilla nada más hemos podido ver un espléndido campo de habas. Para más información, los sábados y domingos el camino está cerrado con una puerta. Claro, que para ver un campo de habas no hace falta ir a esta caseta.

Que algú més ben informat que nosaltres ens expliqui la raó per la qual, el partit local de PSC i CiU, no han anomenat encara el cap de llista a las properes eleccions municipals. Nosaltres, tenim pendents unes enquestes i no les podem realitzar per falta del candidat principal. Atraçar els nomenaments pot fer pensar a alguns malintencionats (no som nosaltres) en les enormes dificultats que deuen

Safareig Oficial

tenir aquestes formacions per trobar al candidat disposat a plantar cara a Lluís Tejedor. Que no tinguin por. "No es tan fiero el león como lo pintan".

Existen unos sapos en los torrentes secos de Kenya que viven ocultos en la tierra y solamente aparecen cuando detectan lluvia. Lejos de las tierras africanas y recogiendo el símil, en El Prat tenemos algunos ciudadanos que no se suelen prodigar en asistir a actos públicos, excepto cuando se acercan elecciones, convencidos de que su contribución será determinante para ayudar a ganar al partido con el cual colaboran o serán determinantes para "hacer perder" a los que no comulgan con sus posiciones. Hay muchos nombres, que seguramente están en la mente de todos. Si no habían caído en ello observen detenidamente las colaboraciones en los periódicos gratuitos que se editan en nuestra ciudad y en recientes nombramientos de coordinación entre una «xarxa» y un partido político centenario. Se habla del cambio pero siempre son los mismos. Ver para creer.

En moltes poblacions on IC es menja molt poques rosques, pero no dir cap, els comunistas moderats fan pinya amb els socialistes. Aquí, son els socialistes de Ciutadans pel Canvi els

que van i no van amb els companys del PSC. Diuen rumors de tota solvència que Pere Serra i Pau Rosell estan en converses amb la formació de Lluís Tejedor per anar en les seves llistes. Sembla que s'els guarda dos llocs entre els catorze primers. En molts pocs mesos sortirem de dubtes. Como muchos recordarán, cuando se suprimió la peligrosa curva del río Llobregat a la altura de Cal Monjo, se eliminó la masía de Cal Reiet, la más bonita del Delta. Pues bien, se numeraron las piedras y la masía nunca se reconstruyó. Cuando eliminaron el puente de piedra de Molins de Rey hicieron lo mismo, numera que numera, pero de las piedras y del puente nunca más se supo. Ahora ha sido el mismo alcalde quién nos recordó en la Festa de la Tartana la promesa, esta vez de Aena, de numerar las piedras, los ladrillos y las cerámicas de la granja de la Ricarda para volverla a reconstruir en el futuro. Ja, ja, ja.

Després de les últimes manifestacions en el tema del traçat de l'AVE al pas per al Prat, el Conseller de Política Territorial, Felip Puig, manifesta que si Catalunya ha de pagar l'enllaç amb l'aeroport es lògic que els ciutadans catalans poguem decidir com s'ha de fer aquesta connexió. Seria bo que preguntés al ciutadans del Prat com ho volem, abans de prendre una decisió. El gir per Cornellà seria, probablement, la millor solució. Pensem.

El visitar los stands de las firas se está convirtiendo en un deporte de riesgo. Sino que se lo digan a la pratense Nuria Alcover que hace unos días visitó la Fira del Lluç de Olot y salió accidentada al caerle encima una viga de uno de los stands. Dice un refrán que quien avisa no es traidor, y de cara a no tener otra desgracia no iría nada mal una revisión final en el montaje de los stands de la próxima Fira Avícola de diciembre.

LA TIRA



El Prat Ràdio, amb accent

M'alegra que, per fi, El Prat disposi ja d'aquesta necessària eina de comunicació i servei, com és una emissora de ràdio municipal.

Però, en escoltar-la, m'ha sor-git una pregunta: ¿Amb quin criteri foren escollides les persones que havien de prestar-hi la seva veu? Per definició, els professionals d'un mitjà públic de comunicació tenen l'obligació de expressar-se correctament en tot moment i en qualsevol circumstància, sigui quin sigui l'idioma en què ho facin.

En el cas de la ràdio i la tele-visió, encara més, i no només quant a les expressions que utilitzin, sinó també –i això és fonamental– en la manera de pronunciar les paraules, sense accents “estrany” i sons incorrectes.

Pel que fa al català, escoltar-lo per ràdio amb un accent de castellano-parlant sempre fa una mena de neguit, que diu ben poc a favor dels responsables de l'emissora. No és admissible, per exemple, haver de sentir dir “gibre” i “Jobregat”, en lloc de “llibre” i “Llobregat”.

Un mitjà com aquest, i més si és públic –és a dir, pagat amb els nostres impostos–, té la responsabilitat ineludible d'oferir un cert nivell de respecte i de qualitat envers qualsevol llengua. I em sembla que, en el cas del català, alguna cosa important ha fallat. ¡Llàstima!

Josep Bel Mauri

¿Por qué no la ambulancia?

Quiero relatar los hechos acaecidos el pasado 19 de octubre a las 13:30 horas:

Me encontraba en la jefatura de la Policía Local cuando me llamó mi hija llorando para comunicarme que habían atropellado a mi cuñado. Lo más rápidamente posible me personé en el lugar (C/ Lleida con C/ Tortosa). Había multitud de gente viendo el cuerpo de una persona tumbada en el asfalto quejándose de dolor.

Preguntas a l'Ajuntament

Pregunto, només per pura curiositat: 1) La reordenació de la zona del Fondo d'en Peixo ¿ja està acabada, i el parc es deixa així com ha quedat? 2) Quan les empreses de serveis (gas, aigua, electricitat, etc.) fan obres en espais públics, ¿algun tècnic municipal les revisa i els dóna sempre el vistic-plau, quedin com quedin, encara que s'hi hagin fet nyaps? 3) A tot arreu s'estan substituint les faixes amples longitudinals en els passos zebra per un parell de faixes transversals discontinües, per tal d'evitar accidents per patinades als motoristes. ¿Com és que a El Prat aquest criteri no s'aplica? 4) Està molt bé impedir que els cotxes aparquin a qualsevol lloc, fent nosa a d'altres cotxes i als vianants, però ¿no s'ha trobat millor sistema que aquests pals metàl·lics, foscos i prims, pràcticament invisibles de nit, que poden provocar danys i accidents a cotxes, però sobretot a motos, i, de rebot, a vianants? 5) Els policies locals mostren un zel entusiasta per multar cotxes mal aparcats, ni que sigui per uns minuts –per descarregar la compra, per exemple–, i fins i tot amb els intermitents funcionant i sense representar perill per a ningú. ¿Per què, doncs, no apliquen un rigor proporcional als conductors que circulen a velocitats delictives, als que rebenten les orelles amb “música” a tot decibel, als que no respecten ni stops, ni prioritats, ni passos de vianants, als que condueixen amb el telèfon o la cigarreta a la mà?

M^a Josep Oliveras Pugès

No se puede explicar la rabia e impotencia que le produce a uno ver cómo sufre un ser querido y cómo pasaba el tiempo sin que la ambulancia llegase.

Mi pregunta es: ¿Cómo es que nuestros gobernantes municipales no hacen fuerza para tener una base de ambulancia en El Prat?

Se firma el desvío del río, ¿por qué no la ambulancia?; se firma la pista del aeropuerto, ¿por qué no la ambulancia?. Estamos en época de inauguraciones: plazas, calles, polideportivos, centros cívicos, etc... ¿Y por qué no la ambulancia? ¿O acaso por el hecho de salvar una vida a tiempo no queda justificada la necesidad de disponer de una ambulancia? ¿Es que una vida no les importa?

Me acuerdo de cuando nuestros políticos alardeaban de que con el dinero de la famosa lotería compraron una ambulancia. ¿Dónde está? ¿Qué servicios presta? ¿Está disponible para una emergencia? Mucho me temo que no.

Yo que creía que a partir de entonces íbamos a tener un buen servicio he quedado decepcionado.

Espero que con la nueva subida de impuestos tengamos un servicio de ciudad y no tercermundista.

Francisco García Sevilla

Respuesta a EUiA

En contestación al coordinador de EuiA con relación a mi escrito “Banderas en el ayuntamiento”, deseo precisar lo siguiente:

En primer lugar lamento que el mismo le haya dado una sensación de falta de respeto y educación. Nada más lejos de la realidad. Por favor, no malintencione mis palabras.

Comenta mi desinformación sobre el tema y antes de opinar sobre él le sugiero que recabe más información. Señor Martínez, su propuesta junto con ERC, presentada por CiU, era muy clara: retirar la bandera española la fecha del 11 de septiembre y fiestas oficiales de nuestro ayuntamiento. No hay más.

Y sobre mi opinión ofensiva, señor Martínez no exarcebe usted. En ningún momento he dicho cuál es mi opinión sobre la misma. Sólo hice una pregunta y una exclamación a su propuesta. Por cierto, en su ex-

tenso escrito no he sabido encontrar el beneficio que tendríamos los pratenses con ella.

En relación a lo repudiable de apoyar una declaración en Cataluña y otra en El Prat, no soy la persona más adecuada para responderle. Pregúntele a sus excompañeros de partido en algunas de las reuniones que han de mantener.

Y por último es de agradecer la claridad de su iniciativa y dar la cara por ella. Así en las próximas elecciones municipales no dudará en incluirla en su programa electoral para que en caso de tener representación pueda volver a presentarla.

Mario Cifuentes

Les Acadèmies d'Anglès

En el seu article publicat en el número corresponent al mes de setembre, en referència als Centres d'ensenyament d'anglès, es descuiden d'esmentar a “Acadèmia de Inglés J. Lens”, que és, sense cap mena de dubte, el centre d'ensenyament d'anglès més antic de la nostra estimada població amb 40 anys d'activitat i el que més quantitat d'alumnes ha tingut durant la seva història (quan de la resta de centres esmentats el més antic només en porta dotze anys). La nostra família en porta 40 d'anys dedicada a l'ensenyament d'anglès al Prat, amb rigor i eficàcia demostrada durant tots aquests anys i per fets com que tenim (ja fa temps) fills i nets dels primers alumnes del meu pare.

Amb la nostra tasca hem col.laborat, entre d'altres, a que molts controladors aeris del nostre aeroport parlessin millor, a que alguns professors d'anglès dels instituts i escoles del Prat sabessin ensenyar millor, etc.

Presuposem que ha estat un lapsus no intencionat. La errada es tant important com si parlan de cansaladeries del poble es descuiden de mencionar al nostre amic Ignasi de “Cal Cinto de la Remei”, o parlant de bodegues en vins en deixen a l'amic Josep Maria de “Cal Pere Tarridas”.

*Albert Lens
Director Academia de Inglés J. Lens*



Llobrecar, el seu servei oficial

Les Moreres 31-33
Polígon industrial l'Estruch
Tel.: 93 478 11 10 • Fax: 93 370 15 11
e-mail: llobrecar@llobrecar.com



Diversió amb perill real

Vaig a la discoteca. És la 1 de la nit i no hi ha ningú. Els cambrers em miren amb estupefacció. Un d'ells m'explica que la gent no comença a venir fins les dues o quarts de tres. Em serveix un Giró amb Coca-cola i, al mateix temps, em dona un carnet amb codi de barres que, segons m'explica, serveix per aconseguir una cop de franc per cada 10 consumides. És a dir, que si el meu cos aguanta empassar una desena de cubates de garrafa em premiaran amb un altre asquerós got d'alcohol de garrafa.

Comença a venir la gent. Me n'adono que la majoria ja va col·locada. Uns d'alcohol –potser és que tenen un altre carnet diferent al meu per haver batut rècord de consumicions. D'altres es nota que van penjats d'altres substàncies químiques. La nit és llarga i s'ha d'aguantar com sigui.

Són les 3,30h. la música és ensordidora i es fa gairebé impossible comunicar-se. Els extractors no donen l'abast per engolir la quantitat de fum que hi ha al local. Moure's és complicat, ja que segurament les persones que hi ha en el recinte superen de bon tros l'aforament permés. Tot són cops i trepitjades.

Em dirigeixo al lavabo amb dificultats, ja que les escales que hi condueixen són plenes de gent asseguda. La mateixa dificultat que tindria si hagués de sortir per les portes d'emergència, ja que estan taponades per la gent. Quan arribo a l'objectiu, molts dels lavabos són ocupats per grupets de nois i noies que estan esnifant. Entro en l'únic que és buit i surto ràpidament degut a la pudor d'orins que hi despren. Torno a pujar les escales. Un noi m'ofereix unes pastilles d'èxtasi a bon preu, segons m'explica.

Ja són les 5 de la matinada i decideixo anar a dormir. Abans, però, hauré de fer una interminable cua al minúscul guarda-roba per agafar la jaqueta. Fora ja de la disco hi ha una discussió entre dos empastillats i el guarda de seguretat.

Agafó el cotxe i veig com quantitat de joves col·locadíssims puguen als seus cotxes-disco per adreçar-se a un altre local i continuar la marxa fins no sé quan.

L'endemà em llevo amb mal de cap. Penso que començo a tenir massa edat per entendre aquesta manera de divertir-se tan poc saludable i perillosa.

Compro el diari i lleigeixo que dos nois de 22 anys de Navarcles han mort per barrejar alcohol i no sé quina droga amb l'objectiu de divertir-se. I, a la secció de successos torno a llegir com cada cap de setmana i, amb gran tristesa, que un grup de cinc nois amb edats compreses entre els 18 i 21 anys, han deixat la vida a la carretera en un fatal accident de trànsit provocat per l'excés de velocitat.

Torno a pensar en l'edat, però en aquesta ocasió amb la certesa que no és problema d'edat, sinó que alguna cosa no funciona a la nostra societat perquè els joves actuïn d'aquesta manera.

Llavors, em rebel·lo i em pregunto: Què està passant amb els nostres joves, cada vegada més vulnerables a la moda de l'alcohol i les drogues? Què fan tants adol·lescents enganxats a una pretesa cultura de l'oci necessitada d'inhibidors químics que no els alliberen, sinó que els empresonen i els maten?

Sincerament crec que la idea del risc dels joves respecte a les drogues i l'alcohol està molt per sota del perill real. I ningú els hi explica. Estan abandonats.

Què està passant? Qui es preocupa dels joves? Sincerament, crec que tot el que està passant són símptomes d'una adol·lescència malalta sorgida d'una societat malalta. Reflexionem!

MÀXIM PUJADE I MUMBARDÓ

Irresponsables i demagogs, però no badocs

Conscients que les administracions que més directament coneixen i atenen les necessitats dels ciutadans i ciutadanes de Catalunya, els ajuntaments. Sabem que la capacitat i suficiència financera d'aquests ajuntaments, és la clau que ens permetrà fer front a aquestes necessitats.

Ara bé això no és tan obvi per al govern del PP que per acomplir una promesa electoral del seu líder Aznar suprimeix l'IAE, però no ens explica com compensarà aquesta supressió d'ingressos als ajuntaments, a les portes de l'aprovació de pressupostos per part d'aquests. Tot això acompanyat d'una forta campanya d'intoxicació sobre la pressió fiscal en les seves darreres visites a Catalunya.

Tot i reconèixer que l'IAE no era un impost del tot just i que calia estudiar-ne la substitució, hem dir que la supressió del mateix per la via del "decretazo", no deixa d'ésser altre exemple del talant d'aquest govern, que cal qualificar com a una greu irresponsabilitat indigna d'un partit que governa a l'Estat i aspira a fer-ho a molts ajuntaments

Aquesta supressió de l'IAE al Prat pot representar una retallada d'ingressos d'aproximadament un 30 % segons va reconèixer el Sr. Rafael Duarte com a Regidor responsable de Àrea d'Economia i Finances. I en el cas del Prat, sort tenim de què en el nostre teixit productiu, les empreses no exemptes d'IAE (per facturar més d'un milió d'_) tenen molt més pes en conjunt, que el petit comerç, autònoms i d'altres subjectes fiscals que ara deixaran de pagar.

Tot i així, ERC com a partit que governa més de 50 ajuntaments de Catalunya i aspira a fer-ho a molts més, entre ells El Prat, denuncia que aquesta retallada d'ingressos afectarà en diferent grau a tots els municipis, alguns molt greument i es veuran obligats a deixar de prestar serveis, arribant a afectar als més bàsics.

Sospitem que la compensació anirà a càrrec d'alguns dels trams de l'IRPF que l'Estat recapta directament i que després transfereix, així com

la invitació als ajuntaments a pujar l'IBI aplicant el marge que tenen i d'altres impostos indirectes que òbviament recapta l'Estat i cedeix a la seva discreció.

Un estudi recent de les balances fiscals regionals que patrocina la Fundació de les Caixes, mostra com l'any 2000 el dèficit fiscal de Catalunya arribava als 1,6 bilions de les antigues pessetes el que representen més 962.000 milions d'euros. Això vol dir que cada català sigui quin sigui el seu cognom i origen, aporta 1823 _ (303.322 Ptes). Mentre els pressupostos de l'Estat situen Catalunya a la cua dels territoris en inversions aquest 2002.

Així doncs l'Estat Espanyol és el principal agent de la injustícia social a Catalunya que ens impedeix tenir un nivell d'estat de benestar adequat al nivell d'esforç fiscal. Els catalans paguem impostos europeus, però rebem serveis públics 20 punts per sota de la mitjana europea que no ens permeten atendre com s'escau els més 700.000 pobres que tenim a casa nostra, ni atendre les necessitats creades per la quarta part de la immigració extracomunitaria de l'Estat que resideix a casa nostra, i un llarg reguitzell de necessitats de la nostra població que viuen a les diferents ciutats i viles de Catalunya.

I com a cirera del pastís, per acabar-ho de reblar, la Llei del Dèficit Zero aprovada prèviament que ens lligarà de mans i peus. Quan els ajuntaments i la Generalitat, es vegin obligats a deixar de prestar els serveis fins ara assumits (molts cops sense tenir el finançament lligat), fruit de l'asfíxia financera, vindran a oferir-se a canvi de recuperar per l'Estat, les competències.

Una estratègia molt ben planificada. I mentre a Catalunya, molts continuen badant i d'altres treien profitosos beneficis personals d'aquest dèficit fiscal.

OLGA GARRO

Presidenta del Casal " Francesc Layret "
ERC - El Prat de Llobregat

Sant Cosme, la transformación pendiente

La reforma cultural se echa menos en un sector urbanísticamente muy remodelado

Es políticamente incorrecto plantear la situación de las 801 viviendas en términos de conflictividad, pero los datos y las opiniones que circulan por la calle obligan a ello. Hace menos de un año, los basureros se negaban a circular por el malogrado sector, ya que habían sido víctimas en más de una ocasión del impacto de una piedra «extraviada». El sector en cuestión sigue siendo una zona vigilada con celo por la policía, si bien hay que reconocer que las cifras relacionadas con el tráfico de droga quedan muy por debajo de las que se dieron a finales de los 80. Los patriarcas no han aprobado nunca –al menos así lo expresa uno de ellos– la relación de la comunidad gitana con el mundo de la droga. Sin embargo, está claro que el patriarca ya no impone entre los jóvenes gitanos el respeto reverencial que ostentaba hace años. La excepción es que algunos tíos han conseguido que los jóvenes de su clan familiar trabajen como vigilantes de obras, ejerciendo ellos mismos la presión sobre los constructores para que los contraten.

Tampoco es difícil ver a adolescentes que no tienen ni edad para afeitarse al volante de vehículos. Y se les vuelve a ver una y otra vez, por mucho que los controles policiales y las dichosas bandas sonoras pretendan lo contrario.

Las desigualdades culturales siguen siendo también importantes y, si bien no se sitúan como motivo directo de conflictividad, sí entorpecen el anhelado proceso de integración. La comunidad gitana tiene, por ejemplo, a la familia numerosa en gran medida, lo que hace que los recursos sean aún más escasos de lo que ellos mismos denuncian.

Derecho a una vivienda

Las diferencias entre las 801 y el resto del barrio de Sant Cosme tienen los días contados, al menos en lo que a las apariencias se refieren. Desde el 21 de noviembre 71 familias han pasado a ocupar los nuevos pisos. Otras tantas lo irán haciendo durante los próximos dos años, a medida que se vayan alzando los nuevos bloques. Sin embargo, lo que a primera vista parece la

¿Es posible que sobre un barrio sometido a inversiones, reformas urbanísticas y planes de inserción laboral y educativo siga pesando una negra fama? Lo es. Por mucho que desde las instituciones se quieran vender las ideas de integración y convivencia, Sant Cosme no es un barrio donde se den aún los ingredientes para que éstas sean plenamente posibles. El sector de las 801 viviendas, cuyas familias –la gran mayoría de etnia gitana– esperan ya el realojo en pisos nuevos, sigue siendo aún hoy el patito feo de un barrio que ha estado a la altura de una gran reforma urbanística, pero en el que los propios habitantes echan de menos una actuación cultural y educativa paralela que sí permita algún día y de verdad la convivencia y la integración.



Algunos sectores de Sant Cosme siguen soportando la carga de “zona conflictiva”

**«Los payos
tampoco
quieren
mezclarse en
actividades
destinadas
a los gitanos»**

**«Tienes
que aceptar
sus leyes,
pero ellos
nunca
aceptan las
nuestras»**

buena nueva del barrio tiene también su punto de conflicto. Pintadas en los mismos muros de la parroquia rezan, y nunca mejor dicho: “Tejedor=desahucio”. Ocupando la fachada de una vivienda, hay otra pintada gigantesca: “Adigsa racista” (Adigsa es la empresa pública de la Generalitat que ha construido los últimos pisos en Sant Cosme).

Por crudo que suene, muchos de los que habitan las 801 no tienen derecho a una nueva vivienda. No figuraban como habitantes empadronados cuando se censó la población en 1988. Vicente Pérez, presidente de la Asociación de Vecinos de Sant Cosme explica, también de

forma cruda, el porqué de este sentimiento contra las instituciones. “Muchos de los que viven allí ya han sido desahuciados. Son familiares que han llegado de otros lugares de España, a veces en caravana, y han comprado o habitado ilegalmente estos pisos. Cuando esto ocurrió, ya se sabía el futuro de las 801, y por tanto ya sabían que no iban a tener derecho a una vivienda nueva. Y lo curioso es que encima exigen que Adigsa les realice el mantenimiento de las viviendas”. La percepción popular del problema va más allá, pues muchos ciudadanos están convencidos de que habrá “pisos para todos, bonitos y baratos” y piensan que “no hay derecho a que les regalen las viviendas, cuando tú tienes que hipotecarte 30 años”. El rechazo social a la etnia gitana se nota en expresiones como ésta, nada difíciles de escuchar en la calle. Y el grito en el cielo no suena más fuerte porque parece que la Administración tiene claro que sólo otorgará los pisos a las familias que ya vivían legalmente.

«No hay derecho a que les regalen las viviendas, cuando tú tienes que hipotecarte 30 años»

Pérez tampoco cree en la integración, si bien deja claro en todo momento que la población conflictiva no supera el 15% de los 8.000 habitantes del barrio. “Lo que pasa es que este porcentaje crea miedo y tensión en el resto de la gente. Tienen sus propias leyes y no se les puede sacar de ahí. Si quieres acercarte a su círculo, tienes que aceptar sus leyes, pero ellos nunca aceptan

las nuestras; son los primeros interesados en no integrarse con el resto de la población, pero son los primeros en mencionar la palabra ‘racista’ cuando se les lleva la contraria”.

Proyectos con eficacia cuestionada

En 1990 se diseñó el Plan Integral de Actuación (PIA) que sentaría las bases para la metamorfosis de Sant Cosme. Paralelamente, el ayuntamiento comenzó a buscar el fomento de actividades sociales y ocupacionales. Después de perder la convocatoria Urban, que destinaba fondos de la Unión Europea para los barrios más necesitados –y que en el caso de Cataluña fueron a parar a La Mina–, se consiguió acceder recientemente a las ayudas de la convocatoria Equal. Mediante este proyecto se destinan fondos para formar e insertar laboralmente a mujeres con escasa cualificación. Por otra parte, el ayuntamiento también ha firmado un convenio con La Caixa para ofrecer créditos a bajo interés

a todo aquel que decida emprender un negocio en ciertos locales del barrio –acordados éstos con el Institut Català del Sòl– El presidente de la asociación de vecinos cree que los proyectos institucionales para modificar estas conductas son insuficientes e insiste en que muchas personas del sector al que precisamente se dirigen los proyectos “no quieren participar en ellos”. En el ángulo contrario, Pérez también reconoce, por supuesto, que “los *payos* tampoco quieren mezclarse en actividades destinadas a los gitanos”. De hecho, poca integración siguen queriendo los *payos*. Internamente lo piensa la mayoría, y externamente hay un indicador que lo demuestra: ya que hemos hablado de pisos, uno en Sant Cosme se vende 5 ó 6 millones por debajo de lo que se vendería en cualquier otro sector de El Prat. El suelo es el mismo, sí, pero la gente no piensa igual del ambiente.

JAVIER MARTÍNEZ

Paco Villena, concejal de Educación, Cooperación y Solidaridad:

“Intentaremos que las nuevas viviendas modifiquen sus hábitos”

- ¿Se muestran receptivos los habitantes de las 801 a la transformación del barrio?

- Hay que reconocer que un sector de los 8.000 habitantes de Sant Cosme no tiene las costumbres normalizadas y cuesta que acepten las iniciativas de integración y convivencia. Son familias muy concretas y debemos intentar modificar los hábitos sobre todo de sus miembros más jóvenes.

- Pero el sector infantil y adolescente de esta población presenta también índices bajos de escolarización. ¿Cómo les enseñarán a normalizar los hábitos?

- Hay que seguir insistiendo, porque, si bien es cierto que en los últimos diez años se ha conseguido que no haya casi ningún niño sin escolarizar, el absentismo en las clases sigue siendo un problema.

- ¿El cambio urbanístico ayudará a modificar los hábitos?

- La dignidad del entorno ayuda a modificar los hábitos. Por nuestra parte, intentamos ligar la entrega de las nuevas viviendas a un compromiso por su parte de cuidarlas y de modificar sus costumbres.



- ¿Cómo afrontará el ayuntamiento los problemas con los habitantes en situación ilegal? Pienso que la unión familiar es casi sagrada en la comunidad gitana...

- Sé que habrá problemas, pero les hemos hecho comprender, en la medida de lo posible, que no hay

expectativa de conseguir una nueva vivienda. En 20 años, entendemos que las familias crecen, pero también hay que entender que no puede haber pisos para todos.

- ¿Cabe la posibilidad de que los familiares que sí tienen derecho

a vivienda realojen a los suyos ilegalmente y, por tanto, se roce un tipo de concentración cercano al ghetto?

- Sin duda, se pueden dar algunos casos, pero espero que estas personas busquen otras posibilidades que no tengan que ver con ese tipo de realojo.

Rafael Duarte, concejal de Economía, valora la repercusión de la supresión del IAE sobre el presupuesto municipal

«Sería poco racional plantear un aumento de impuestos con elecciones a la vista»

La nueva Ley de Haciendas locales establece la supresión del Impuesto de Actividades Económicas, una medida que beneficia al pequeño comercio, pero que puede poner en peligro la suficiencia financiera de los ayuntamientos. ¿Han cuantificado ya las pérdidas que puede esto suponer para las arcas municipales?

Todavía nos tienen que llegar datos de Hacienda, y es difícil dar una cifra porque, además, hay personas que disponen de más de una licencia fiscal. La reforma del IAE supone que todos los empresarios individuales, los autónomos, dejen de pagar este impuesto, y también las sociedades que facturen menos de un millón de euros al año. Este dato aún hay que cuantificarlo. Pero de los contribuyentes individuales, que deben ser entre dos mil y dos mil quinientos, dejaremos de percibir alrededor de dos millones de euros al año -más de 300 millones de pesetas.

Aún así, y según la ley, las grandes empresas pagarán más de lo que lo hacían en la actualidad.

Efectivamente, el tejido industrial de El Prat hace que nos veamos menos afectados por la reforma de la ley que otras ciudades, ya que las grandes empresas, en función de su facturación, pagarán más según un escalado de recargo, y la ciudad dispone de numerosos polígonos industriales. Otros municipios con mucho pequeño comercio pero con menos industria verán más mermados sus ingresos. No sabemos si este aumento compensará lo que dejemos de percibir de los autónomos, porque parece que la patronal CEOE está presionando para que no se cargue más a las empresas.

Durante el pleno, todos los portavoces coincidían en que la supresión del IAE es una medida positiva, y en que la ley aporta propuestas acertadas.

Era necesaria una reforma del IAE, eso es cierto y nadie lo discute. Se trata de un impuesto técnicamente injusto y deficiente, ya que grava por igual a cualquier

El pasado 11 de octubre el Consejo de Ministros aprobó el proyecto de la Ley de Haciendas Locales, entre las protestas de los ayuntamientos, que ven cuestionada una de sus mayores fuentes de financiación, el cobro del IAE a pequeños comercios y profesionales autónomos. Las administraciones locales se preguntan cómo compensarán las pérdidas que esto supone y han abierto un debate sobre sus recursos financieros. De momento, esperan que el gobierno prevea una dotación presupuestaria para resarcirlos. Delta ha hablado con Rafael Duarte, concejal de Economía del Ayuntamiento de El Prat.



Rafael Duarte considera necesaria la reforma del IAE, un impuesto «injusto y deficiente»

«Hay alcaldes populares preocupados por el tema, pero la disciplina de partido les impide manifestarlo»

empresario o trabajador autónomo, independientemente de los beneficios que se obtengan. Todos estamos de acuerdo en que es

«El Prat se verá menos afectado por la retirada del IAE, ya que dispone de un importante tejido industrial»

justo que se modifique. Pero el gobierno tiene que compensar de alguna manera los ingresos que dejan de percibir los ayuntamientos.

Existen una previsión de que la propia ley establezca un teórico fondo de compensación para los municipios, con un crédito extraordinario, pero aún está por ver. Eso sí, esta medida agrava el déficit de financiación de los ayuntamientos, que es crónico.

Usted también aseguró en la sesión plenaria que la ley contiene aspectos positivos de difícil cumplimiento, ¿a qué se refería?

La ley grava con el IBI las viviendas que permanezcan vacías, que ahora pagarán más impuestos. Es una medida positiva, pero es complicado saber que un piso está deshabitado; ¿cómo se demuestra? El ayuntamiento no dispone de infraestructura suficiente para controlar qué viviendas están ocupadas y cuáles no. También prevé beneficios fiscales para las fami-

lias numerosas o bonificaciones en el Impuesto de Vehículos de Tracción Mecánica para minusválidos.

Si el ayuntamiento ve cómo se reducen los ingresos que obtenía a través del IAE y se pone en peligro su suficiencia financiera, ¿significa eso que subirán los impuestos para compensar los beneficios que dejan de percibir?

No prevemos ninguna modificación de impuestos en el próximo ejercicio. Aún hay que estudiar los efectos que la medida puede provocar, pero no creo que ningún ayuntamiento se plantee una subida de impuestos a priori. Sería poco racional, y mucho menos con unas elecciones municipales a la vista.

Entonces, ¿considera que esta medida es electoralista?

Es una medida con consecuencias electorales, está claro. La eliminación del IAE era un compromiso programático del PP y, como veían que se acababa la legislatura y no lo habían llevado a cabo, lo han hecho en el último momento: presentaron el proyecto a la Federación de Municipios un lunes, y el viernes se aprobó en el

«Aún hay que estudiar los efectos de la medida, pero no creo que ningún ayuntamiento se plantee una subida de impuestos»

Consejo de Ministros; no han dado tiempo a que se estudie su contenido. Ha llegado en un momento muy inoportuno, cuando estamos redactando los presupuestos. Esta nueva ley también nos obliga a revisar las ordenanzas municipales, aunque mantendremos el incremento del 3'6% previsto en las tasas.

El portavoz popular, Antonio Gallego, sostiene en cada pleno que El Prat es una de las poblaciones de Catalunya donde existe una mayor presión fiscal, aunque no aparece en las listas que se han publicado últimamente. Aún así, parece que se cobraba la tasa más alta prevista de IAE.

La diferencia de IAE con otros

«Es justo que se elimine el IAE, pero el gobierno tiene que compensar los ingresos que dejan de percibir los ayuntamientos»

ayuntamientos del área metropolitana es muy pequeña, mínima.

Es cierto que no aparecemos en las listas que han salido últimamente en los periódicos, porque El Prat es uno de los municipios con menos presión fiscal. Tan sólo cobramos el Impuesto de Bienes Inmuebles y el Impuesto de Vehículos, pero no otros como el de basuras o cloacas.

Esta nueva ley puede interpretarse como un pulso del PP con los ayuntamientos, uno de los feudos donde menos poder acumula. ¿Cómo lo entiende usted?

El Partido Popular también dispone de ayuntamientos de cierta importancia, y estoy convencido de que hay alcaldes populares preocupados por el tema, aunque la disciplina de partido les impide ponerlo de manifiesto. Es una hábil jugada del PP porque, además, ahora los ayuntamientos que protestamos parece que estamos en contra de la modificación del IAE, y contra el pequeño comerciante. Y eso no es cierto. Aunque esto le puede servir para arañar votos.

NEUS MACÍAS/JAVIER MARTÍNEZ

Tot Intim



LLENCERIA - COTILLERIA

Av. Verge de Montserrat, 47 B 08820 El Prat

Telèfon: 93 478 38 33



Oriol Nel.lo, a la dreta, va defensar l'arribada de l'AVE a l'aeroport

La nova proposta de l'AVE posa en dubte el soterrament de les vies

El diputat de CPC Oriol Nel.lo, en un debat sobre el traçat del Tren d'Alta Velocitat

Es soterraran les vies de RENFE al seu pas per El Prat si prospera la nova proposta de que l'AVE arribi a l'aeroport evitant el casc urbà? Què passarà amb el creixement d'El Prat Nord? La pregunta va quedar flotant a l'aire durant el debat sobre el traçat del Tren d'Alta Velocitat que es va celebrar a l'Artesà el passat 7 de novembre i on va intervenir el diputat de Ciutadans pel Canvi al Parlament de Catalunya, Oriol Nel.lo. Els representants d'aquesta plataforma ciutadana a El Prat demanen que la línia ferroviària es soterrí sigui quin sigui el recorregut de l'AVE fins a l'aeroport, segons paraules de Pau Rossell, membre de CPC, i van oferir tota la infraestructura de la què disposen si els afectats volen endegar una campanya i recollir signatures per tal de fer realitat aquesta reivindicació. El diputat va assegurar que, per tal que hi hagi canvis és necessària la mobilització ciutadana. "Ens hi hem d'implicar", va dir.

Nel.lo es va mostrar partidari del nou traçat, ja que "segueix servint a l'aeroport i fa menys mal al territori", i va defensar la necessitat de que l'AVE arribi al camp d'aviació "perquè d'això depèn el seu futur, per a una ciutat com Barcelona és important disposar d'un aeroport punter, que serveixi a molta gent". El diputat va fer un repàs dels diferents projectes de l'AVE durant aquests anys, i els conflictes que això ha suposat a les poblacions per on ha de passar el tren, com Lleida o Tarragona. Fins que ha apare-

gut la nova proposta, el ministeri treballava amb un recorregut que "trinxa el territori", segons Nel.lo, ja que el bucle previst per tal que pogués arribar a l'aeroport afectava molt greument la zona del Delta i els aqüífers i suposava un cost econòmic "extraordinari". Ara s'estudia un re-

corregut que evitaria el casc urbà de la ciutat i uniria l'aeroport amb l'estació de Sants amb un traçat paral·lel a la costa.

Rebuig a l'arribada de l'AVE a l'aeroport

Millores en el servei d'ambulàncies

El passat 29 d'abril la plataforma Ciutadans pel Canvi del Prat va presentar vuit mil signatures recollides demanant un hospital a la ciutat. La campanya, però, no acaba aquí, i ara volen treballar en recollir informacions i denúncies ciutadanes per demostrar «les greus deficiències» que pateix El Prat en matèria sanitària. Un dels problemes que aquesta agrupació considera més important és la millora del transport sanitari: la falta d'ambulàncies a la ciutat és una manca endèmica. «En alguns casos s'ha arribat a la mort». També continuen demanant un hospital de proximitat per a El Prat, on es puguin donar serveis com Raigs X, cosit de ferides, immobilització de fractures i anàltiques d'urgència i una unitat cardiovascular.

Nel.lo va explicar els beneficis de que el Tren d'Alta Velocitat arribi al camp d'aviació, però no va acabar de convèncer a un públic que, en gran part, era partidari de que l'AVE no és necessari a la ciutat. Els assistents a l'acte, alguns d'ells veïns del Casc Antic i afectats pel soterrament de les vies, van manifestar el seu rebuig a aquesta infraestructura, "que no aporta res al futur d'El Prat i només està al servei de la Gran Barcelona". Les intervencions van continuar en aquesta línia. "Ens destrossaran les reserves naturals, i tot i així, d'aquí uns anys l'aeroport tornarà a quedar petit i no haurà servit per res". Alguns van mostrar-se partidaris de que l'AVE simplement arribi a Sants "i des d'allà s'instal·li una llançadera o un bon servei de metro, com a Madrid".

La conclusió va ser que la primera proposta del ministeri que dirigeix Álvarez Cascos, i que no contemplava l'arribada de l'AVE a l'aeroport, era vàlida. Els participants al debat també van criticar la postura de l'Ajuntament. "Tejedor no ha sabut o no ha volgut pressionar per tal de defensar els interessos d'El Prat".

NEUS MACÍAS

grava-te'ls al cap!

012

atenció
ciutadana

**Informació general
i serveis**

El telèfon 012 informa sobre els diferents serveis i organismes de la Generalitat de Catalunya i sobre infinitat de serveis d'arreu del país.

112

emergència

**Ambulàncies, bombers
i policia**

El telèfon 112 facilita l'accés dels ciutadans de Catalunya als serveis d'emergències. Un únic telèfon per a totes les emergències.

012 - Cost de la trucada: 0,55€ els 3 minuts o fracció

Molt per fer
Molt per viure

**Generalitat
de Catalunya**
www.gencat.net



VENTA DE PINTURAS

C/. Palamós, 31-33 Tel.: 93 478 58 58 El Prat de Llobregat

* TODO EN PINTURAS Y HERRAMIENTAS PARA EL PINTOR

* MAS DE 10.000 COLORES AL INSTANTE

* PRECIOS DIRECTOS

Fábrica de Pinturas

P. Rabe, S.L.

PEDRO GRIMALDO LEJARCEGUI (ASESOR VENTAS BAIX LLOBREGAT)

MUEBLES



Luna

LA SOLUCION A SUS PROBLEMAS DE ESPACIO

FABRICACION PROPIA

C/ Castilla, 38 TEL.: 93 478 78 63 (El Prat de Llobregat)

Cada mes,

el suplement **Delta** LLOBREGAT

gratuït, amb la teva revista



ADMINISTRADOR DE FINQUES

Asesoría Técnica Laboral

LABORAL - FISCAL - CONTABLE - ADM. FINCAS - SEGUROS



• Juzgados de lo Social • S.M.A.C. (Conciliaciones) • Alta Empresas en Seguridad Social • Seguros Sociales • Nóminas • Contratos Trabajo • Autónomos • Pensiones • Inspección Trabajo

• Vehículos • Multiriesgos Hogar • Multiriesgo comercio • Comunidades • Vida • Planes de pensiones • Enfermedad • Accidentes • Incendio

• I.A.E. - I.V.A. • Declaraciones de Renta • Impuesto Sociedades • Contabilidades • Constitución y Legalización de Sociedades y Cooperativas • Cuentas Anuales y Registro Mercantil

• Administración de comunidades, pisos y locales • Alquiler pisos y locales • Traspasos locales de negocio • Contratos arrendamiento • Tramitación cédulas de habitabilidad • Informes registro de la propiedad

Francesc Balcells, 10 (entrada por c. Lleida) - Tel. 93 379 59 99 - Fax 93 478 81 07 - El Prat de Llobregat

PNEUMÀTICS
PUIG

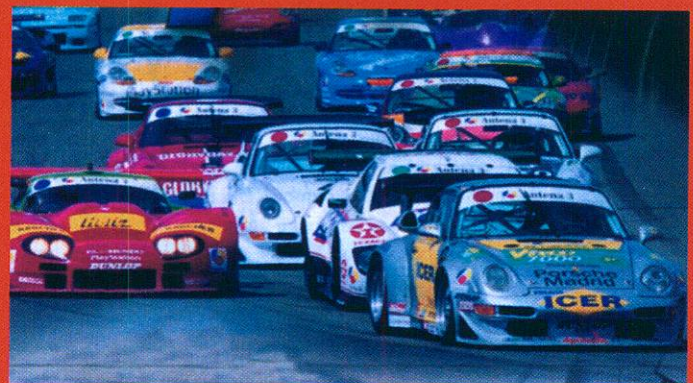

C/ Madoz, 11 • Tel. 93 379 13 98 • 08820 EL PRAT DE LLOBREGAT

El PP se queda solo en la defensa de la reforma de la Ley de Haciendas Locales

Antonio Gallego fue el único que votó en el pleno contra la moción que condenaba la Ley de Haciendas Locales presentada por el gobierno del PP y que en estos momentos tramita el congreso. El portavoz popular criticó el documento presentado en la sesión plenaria, «porque no servirá para nada, y no podemos jugar a ser ministros de Hacienda», y volvió a reivindicar que en ese foro sólo se deben tratar cuestiones que afecten directamente a la ciudad. «No podemos dedicar ni demasiado tiempo ni demasiadas neuronas a este tema». Esta afirmación le costó una severa reprimenda del alcalde, Lluís Tejedor, que le acusó de «insolente», por recriminar al equipo de gobierno que trate este asunto «fundamental para el municipalismo y trascendente para el futuro de la ciudad», en palabras del alcalde. Tejedor aseguró que el popular había «menospreciado el debate democrático». En el mismo sentido se manifestó el regidor de Economía, Rafael Duarte, que se lamentó por el hecho de que Gallego considere «que no nos podemos posicionar desde el ayuntamiento sobre este tema. Entonces, ¿sobre qué nos vamos a posicionar?». Duarte insistió en que las consecuencias de la ley «se notarán en breve y en primera persona», y aseguró que la ley se había hecho «sin ningún criterio evidente», y con muchas prisas porque era un «compromiso programático del PP».

Antonio Gallego cree que «no podemos dedicar ni demasiado tiempo ni demasiadas neuronas a este tema»

Según Lluís Tejedor es un asunto «fundamental para el municipalismo y trascendente para el futuro de la ciudad»

Dotar a los ayuntamientos de recursos financieros

Antonio Gallego defendió el proyecto del PP, «porque tiene muchas cosas positivas, como las bonificaciones a familias numerosas. Las quejas del equipo de gobierno son porque aún no se han aprobado las compensaciones a los ayuntamientos, pero estoy convencido de que se acabarán concediendo». El portavoz de CiU, Felip-Neri Gordi, también destacó los aspectos positivos de la ley, «que los tiene, aunque está mal acabada». El convergente manifestó su preocupación por los fondos que deja de percibir el ayuntamiento con la modificación del IAE, y pidió compensaciones.

El portavoz socialista, José García, mostró su disconformidad con la ley, «aunque tiene propuestas acertadas», y aseguró que se había perdido la oportunidad de profundizar en el debate sobre la financiación de los ayuntamientos. «Se ha de dotar a los municipios de recursos financieros». También aseguró que el proyecto de ley se había presentado en un momento «inoportuno», justo cuando se redactan los presupuestos, «y tenemos elecciones en seis meses».

NEUS MACÍAS

Antonio Gallego, nou alcaldable del Partit Popular

Antonio Gallego serà el candidat del Partit Popular a l'alcaldia d'El Prat a les eleccions que s'han de celebrar el proper 25 de maig. El nou cap de llista va ser proposat pel Comitè Electoral del PPC i la seva candidatura va ser aprovada el passat 10 d'octubre.

Gallego, que ja va ser número dos de les llistes populars als comicis locals de 1999, és a l'actualitat portaveu d'aquesta formació política a l'ajuntament d'El Prat, i responsable de l'àrea de Política Municipal a l'organització provincial del Partit Popular.

L'alcaldable ha assegurat que les seves prioritats estan orientades "a cobrir les necessitats reals dels pratencs". Gallego afirma que treballarà per augmentar el grau de seguretat ciutadana, reduir els impostos municipals i la taxa d'atur al municipi, millorar l'accés a la vivenda dels joves, pal.liar el dèficit d'aparcament i aprofitar les oportunitats de desenvolupament que el Pla del Delta ofereix a la ciutat. Gallego va néixer l'any 1975, ha estudiat Econòmiques, i és afiliat al Partit Popular des de 1995.

Jornades sobre joves immigrants

A partir del 15 de novembre, i durant tots els divendres d'aquest mes, La Capsa acollirà un curs d'interculturalitat i immigració per a monitors d'entitats de lleure. Es tracta de facilitar la incorporació d'infants i joves d'origen immigrant a les activitats de lleure que es desenvolupen a la ciutat, segons la regidora de Joventut, Ana Navarro. A les jornades participaran Xavier Millán, educador social i coordinador del Pla Calidoscopi, i Mostafa El Hafer, llicenciat en Filosofia i Lletres i dinamitzador de la mateixa entitat. Millán, que va parlar durant la primera jornada, va introduir conceptes relacionats amb la immigració, com la discriminació, la integració, el racisme o l'educació en la diversitat. El Hafer va oferir claus per entendre la cultura marroquina, com la seva estructura familiar, els rols dels membres, o el valor cultural amb què treballen.

RANTAMPLAN
Centro veterinario M^a Jesús Duro

- Alimentación
- Accesorios
- Higiene
- Veterinario
- Peluquería
- Auto-lavado

Servicio gratuito a domicilio
Compre por teléfono y se lo llevamos a casa

93-370.95.54 C/ LERIDA 72 (esq pza cataluña)

SIAN
ELECTRONICA, S.L.

AVINGUDA VERGE DE MONTSERRAT, 233 - 235
TEL: 93 379 18 29
EL PRAT DE LLOBREGAT

ANTENAS COLECTIVAS
TV satélite
Teledistribución

PORTEROS AUTOMATICOS
Videoporteros
circuito cerrado TV

TELEFONIA
Redes interiores
Centralitas

MEGAFONIA
Música ambiental
Avisos

INSTALADOR OFICIAL:
CANAL DIGITAL **Quiero**

Un informe arquitectònic demana la inclusió de les vivendes Fontanillas al Catàleg del Patrimoni

Un informe de l'Agrupació d'Arquitectes per a la Defensa i la Intervenció en el Patrimoni Arquitectònic (AADIPA) demana la inclusió de la totalitat dels habitatges Fontanillas al Catàleg del Patrimoni que va aprovar l'ajuntament el passat mes de juny, en considerar que totes les cases que formen aquest conjunt tenen «un caràcter homogeni ben característic en la seva globalitat». En el projecte del consistori tan sols es cataloguen les vivendes n.º 43, 45 i 47 del carrer Castella, tot i que en un principi les sis vivendes van ser incloses en un Pla Especial Urbanístic, dissenyat per l'ajuntament i que va elaborar el Servei de Patrimoni Local de la Diputació de Barcelona. L'inventari inicial constava d'un total de 300 elements catalogats, que finalment es van reduir als 59 que ara inclou el projecte de l'equip de govern.

Les vivendes Fontanillas situades als n.º 40, 42 i 44 van que-



Els habitatges Fontanillas, situats al carrer Castella, i construïts amb estil semi-modernista entre 1925 i 1928

dar-ne excloses, situació que ara vol reparar aquest informe de l'AADIPA, que manifesta que, malgrat que els dos conjunts de

cases van construir-se amb tres anys de diferència, totes elles són «representatives d'un període urbanístic similar, caracteritzat per

un desenvolupament urbà en el context d'eixample amb trama ben definida, amb tipologies arquitectòniques i constructives que responen a un model genèric amb molts punts de contacte». Els habitatges Fontanillas van ser dissenyats per dos arquitectes municipals destacables, Antoni Pascual i Emilio Gutiérrez, que van signar nombrosos projectes entre els anys 1920 i 1940.

Durant el ple municipal celebrat el 9 de novembre, el portaveu de CiU, Felip-Neri Gordi, va entregar a l'equip de govern l'informe elaborat per l'AADIPA. El convergent va demanar als d'Iniciativa que analitzin el document i posin en consideració la proposta d'incloure les sis cases Fontanillas al Catàleg del Patrimoni. El regidor d'Urbanisme, Sergi Alegre, es va comprometre a fer un «estudi acurat» de l'informe.

NEUS MACÍAS

F.I.C. FERNANDEZ J.L. S.L.

- INSTALACIONES FRIGORÍFICAS
- MAQUINARIA DE HOSTELERIA
- SERVICIO TECNICO
- VENTA DE REPUESTOS PARA HOSTELERIA

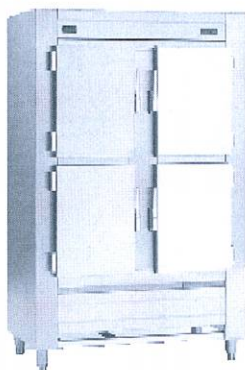
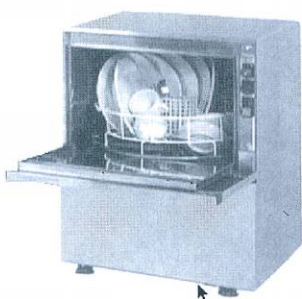

PRESUPUESTOS, PROYECTOS Y OFERTAS

**EXPOSICION Y VENTAS: AVENIDA REMOLAR, 91-93
EL PRAT DE LLOBREGAT - TEL. 93 370 23 63**

FERSPRAT

SERVEI D'*Autocars*



**C/ Vall d'Aran n.º 14
Telèfon: 93 379 38 84
Fax: 478 17 88**

**Adreça electrònica:
fersprat@tande.com**



El PP considera escassa l'oferta de pisos de lloguer i demana més terrenys

Més de 300 sol.licituds per a les 30 vivendes de Cal Gana

El portaveu popular, Antonio Gallego, va assegurar durant el ple municipal que l'oferta de 30 pisos de lloguer a Cal Gana és «escassa», tot i que considera la mesura positiva, i ha demanat que uns terrenys propietat de l'Institut Català del Sol siguin destinats a la construcció de més habitatges socials per a joves. Gallego va recordar que ja han arribat quasi quatre-centes inscripcions per a sol.licitar una d'aquestes vivendes, «fet que evidencia que no es cobriran ni un 10% de les peticions d'aquesta tipologia d'habitatge dels joves de la nostra ciutat». El regidor va instar a l'equip de govern a iniciar les gestions per tal que un solar situat entre el carrer Guadalquivir, el Passeig Juan Carlos I i l'avinguda Onze de Setembre sigui cedit per l'INCASOL -òrgan depenent de la Generalitat- i s'utilitzi per a edificar pisos socials, «per cobrir la demanda existent a la nostra ciutat». El document presentat pel popular mencionava la dificultat del sector jove de població per accedir a una vivenda de compra, una opció «impossible», i afirmava que el lloguer no està prou ofertat a Espanya, «tenim el tant per cent més baix d'Europa».

Sense legitimitat per fer aquesta proposta

La regidora de Joventut va qualificar la moció d'«oportunitista» pel moment en què ha estat presentada. «Es juga amb la sensibilitat de la gent jove». També va

manifestar que no trobava «de rebut» que el portaveu popular hagi presentat el document «sense saber les nostres inquietuds ni com evoluciona el Pla d'Habitatges de la Generalitat», programa en què s'inclou la construcció de les trenta vivendes. La regidora considera que el portaveu popular no pot marcar els temps de la política urbanística de l'ajuntament, i va recordar Gallego que encara no s'ha tancat la possible edificació de més pisos socials, -«no hem dit que no pensem fer més», i va mencionar la nul.la política d'habitatges per a joves que està duent a terme el Partit Popular a nivell estatal. En aquest mateix sentit es va pronunciar Sergi Alegre, que va desacreditar Gallego assegurant que el portaveu no tenia «legitimitat» per fer propostes d'habitatge, i va qualificar la moció de «frívola, oportunista i improcedent». A continuació, Alegre es va dedicar a llegir titulars de premsa referents a l'actuació en matèria de vivenda del partit al què pertany Gallego.

El portaveu de CiU va assegurar que, tot i que compartia el contingut de la moció i el treball per El Prat que pretenia fer Gallego, considerava que el Pla d'Habitatges de la Generalitat ja fa aquesta funció. El socialista José García va demanar que a altres projectes urbanístics es tingui en compte la possibilitat de construir més vivenda accessible per als joves.

NEUS MACÍAS



Els pisos de Cal Gana es sortejaran entre els sol.licitants que compleixin els requisits



ASESORIA

CARNIAGO, S.L.

ASESORAMIENTO INTEGRAL

- Administrativa
- Fiscal
- Laboral
- Contable
- Jurídica

15
AÑOS
A SU SERVICIO

SEGUROS GENERALES

- Automóviles
- Motocicletas
- Hogar
- Comercio
- Salud



Ctra. Marina, 71 bajos
Tel.: 93 370 62 68
Fax: 93 370 77 11
08820 El Prat de Llobregat

Les sol.licituds, a revisió

El 8 de novembre va acabar el termini per a presentar les sol.licituds que poden permetre accedir a un pis social de lloguer a la zona de Cal Gana. La demanda ha arribat fins a les 367 peticions. D'aquestes, 272 han estat presentades a l'Oficina d'Informació i Atenció al Consumidor, ara situada a l'edifici consistorial, i 95 s'han adreçat a l'oficina de Benestar Social a El Prat. Els punts d'informació han entregat 600 dossiers amb explicacions sobre les condicions d'accés a una d'aquestes vivendes, i s'han realitzat al voltant de les 1000 consultes, bé per telèfon o presencials. A partir d'aquest moment comença el procés de revisió de la documentació presentada, com la declaració de la renda. Totes aquelles sol.licituds que continguin incorreccions o falta de papers no seran considerades ni entraran en el sorteig de les 30 vivendes disponibles.

Les inundacions són producte del Pla d'Infraestructures del delta

El fenomen de les pluges torrencials a la tardor al mediterrani és un producte del clima mediterrani relativament freqüent, i per tant s'ha de prendre com un fenomen natural previsible.

El que ha succeït aquesta vegada, així com al mes de setembre, és un incident que anirà en augment degut a les obres pertanyent al Pla d'Infraestructures del delta del Llobregat que contempla entre d'altres l'ampliació del Port i de l'aeroport, així com el desviament del riu Llobregat i d'altres actuacions associades.

SEO/BirdLife, entitat fundada a l'any 1954 i que té com a objectiu la defensa dels ocells i els seus hàbitats, s'ha manifestat contínuament contra aquests projectes que s'estan portant a terme d'una manera insostenible i sense tenir en compte la singularitat del delta i per tant es produeixen catàstrofes com la que hem patit aquests dies.

Des de fa aproximadament un mes s'estan fent les obres d'accés a Can Radar, una obra associada a la ampliació de l'aeroport i que suposa l'alteració de la llera de la riera Roja i el canal de la Vidaleta, dos sistemes hidrològics que es van desbordar durant aquestes pluges. SEO/BirdLife va deixar molt clar a les al·legacions presentades a aquest projecte el mes d'octubre de 2001 davant l'Agència Catalana de l'Aigua que la modificació d'aquestes lleres podria suposar problemes de tipus hidràulic importants, però l'ACA no es va dignar ni en contestar a aquestes al·legacions.

Tampoc es van tenir en compte les al·legacions que vam fer a l'ampliació de l'aeroport al maig de 2001 en les que entre d'altres coses manifestàvem que l'augment d'impermeabilització del terreny que suposa l'ampliació de l'aeroport del Prat, així com la construcció de la nova terminal sobre la zona humida del Pas de les Vaques, podria tenir greus conseqüències sobre la dinàmica hidrològica del Delta del Llobregat, tant en el que respecta a la xarxa de canals com a l'aqüífer.

No hem d'oblidar que l'aeroport està situat sobre una zona humida i un aqüífer que emmagatzema al voltant de 100 Hm3, i per tant episodis com el de dimecres es tornaran a repetir malgrat el que diguin les autoritats.

Aquest cas és semblant al de Aznalcóllar, on malgrat les reiterades denúncies per part dels grups ecologistes sobre el perill que suposava la mina i la necessitat d'aturar la seva activitat, les autoritats van mirar cap a un altre costat, i finalment es va produir el desastre a Doñana.

Esperem que no tinguem que lamentar un altre Aznalcóllar al delta del Llobregat.

JORDI BALLESTA

Portaveu de SEO/BirdLife

cuibany

CUINES I BANYS

CADA REFORMA UNA CREACIÓ

Moquetes, parquets i paviments plàstics

Coronel Sanfeliu, 34
Telèfon 93 379 52 48

EL PRAT DE
LLOBREGAT



ESPECIALIDAD

Jamón Ibérico
Bacalao - Anchoas - Pulpo

Primer de Maig, 12
Tel. 93 379 43 59

EL PRAT DE LLOBREGAT

Agueda Herrera

LENCERIA-CORSETERIA

Disponemos de las primeras
marcas en tallas grandes
(hasta la 130 en
distintas copas)

Frederic Soler, 66
Tel.: 93 478 47 38

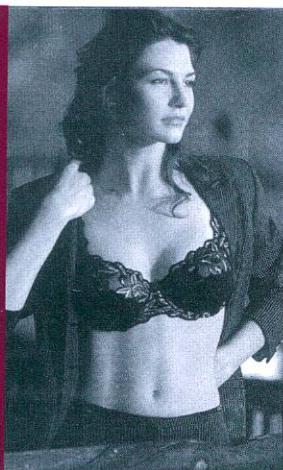

SALÓ
DE BELLESA

MONTSE

PERRUQUERIA



C. Flaquer, 20
Tel. 93 370 97 51

08820 EL PRAT
DE LLOBREGAT

El Consell Escolar Municipal, contra la nova llei d'educació del Govern Central

El Consell Escolar Municipal (CEM) va portar al ple municipal una moció per a la retirada de la Ley de Calidad de la Educación que ha redactat el Govern central, i tots els partits polítics amb representació a l'ajuntament van recolzar el text, amb l'excepció del Partit Popular, que hi va votar en contra. El portaveu del PP, Antonio Gallego, va mostrar la seva contrarietat pel fet que el CEM presentés aquesta moció "sense haver parlat abans amb nosaltres, que sempre hem mostrat una actitud dialogant i ens hem interessat per la millora a les infraestructures dels instituts o l'augment de les places de guarderia". Gallego va posar en dubte la legalitat de la moció redactada pel CEM, "que no pot presentar aquest tipus de text", i va qüestionar si algun dia aquest consell "gosaria portar al ple un document contra l'ajuntament, perquè tots sabem la composició del CEM". El regidor d'Educació, Paco Villena, va defensar la legitimitat del Consell Escolar per a presentar aquesta moció "perquè és un espai de consulta que ajuda a construir un millor marc educatiu".

El document acusa la llei de ser "centralista" i d'"anul·lar l'autonomia i la participació" sense tenir en compte "les competències educatives de les comunitats autònomes". Continua qüestionant el contingut del text, que "minva la participació dels claustres i dels consells escolars, que passen a ser merament consultius". El Consell Escolar Municipal demana més diners per a l'educació, fins arribar a la inversió mitjana dels països de



Una imatge d'arxiu de joves estudiants manifestant-se contra la Llei Orgànica d'Universitats

la Unió Europea "perquè cal un esforç no només de l'alumne, sinó del Govern, les famílies i el professorat". Tot i això, posen en dubte que aquest esforç es dugui a terme sense dedicar-hi més pressupost, tenint en compte que la llei no parla enlloc "de finançament". La manca de consens també ha estat un dels punts més criticats d'aquesta llei, que ja s'ha posat en tràmits "sense propiciar un autèntic debat, obert i participatiu". El PP, segons el document, ha obviat les crítiques presentades pels agents socials i "s'ha limitat a recollir les propostes que han fet la Conferència Episcopal i la patronal de l'escola privada".

Un document fet a Madrid i «mal enfocat»

El portaveu popular va intentar rebatre tots aquests punts, argumentant que l'anterior llei, la LOGSE, "estava obsoleta i era molt

millorable: els professors no pintaven res a les classes, i molts d'ells havien de demanar la baixa per depressió", i va qüestionar el fet que, amb la legislació anterior, un estudiant d'ESO podia "passar de curs sense aprovar ni una sola assignatura". En canvi, amb el nou marc legal, "els itineraris s'adapten a les necessitats pedagògiques". No van mostrar-se d'acord ni el portaveu convergent ni el socialista. Felip-Neri Gordi va assegurar que la llei, "que s'ha fet a Madrid", està "mal enfocada des del principi", tot i que considera que té aspectes bons. Malgrat això, va assegurar que feia "una lectura restrictiva de la divisió de competències", sense preocupar-se d'on traurà els recursos.

La forma "autoritària" en què la llei ha estat "imposada" també va ser criticada pel portaveu del PSC, José García, que va assegurar que no es donava resposta a "les

mancances del sistema educatiu". García va qualificar d'"oportunitat perduda" el fet que no s'hagi consensuat amb pares i professors, "als quals se'ls allunya dels espais de decisió", i que es mostri tal "desconfiança" amb els alumnes, "se'ls segrega".

El regidor d'Educació, Paco Villena, va coincidir a desautoritzar la manera "agressiva i agressora" en què s'havia presentat el document del govern, i va demanar diàleg "amb totes les forces que tenen alguna cosa a dir en el tema educatiu". L'ensenyament, amb la nova llei, "deixa de ser una eina compensadora de desigualtats, com ho era fins ara", i es dona més suport a les escoles privades que a les públiques. Villena va afirmar que aquest nou marc legal "analitza de forma perversa el fracàs escolar" i "demonitza la joventut".

NEUS MACÍAS



AGÈNCIA DE TRANSPORTS
SALVADOR, S.L.

ESPECIALITAT EN:
Camions grua i transports en general per a tota la Unió Europea

Polígon Industrial Can Estruch
C/ Lo Gaiter del Llobregat, 129
EL PRAT DE LLOBREGAT
Fax: (93) 370 70 56

Tels.: (93) 379 40 06
(93) 379 21 18
(Part.) (93) 370 73 88

FLORISTERIA

El Trèbol



- ♣ Ramos de Novia
- ♣ Centros Florales
- ♣ Ramos variados
- ♣ Coronas - Cojines
- ♣ Flores para difuntos

C/ LÉRIDA, 114
93 370 34 00

08820 EL PRAT DE LLOBREGAT
(Barcelona)

CONTRACRÒNICA MUNICIPAL

Pluja preelectoral

Diuen els entesos que tot ciutadà, hauria de passar almenys una vegada cada quatre anys per la sala de plens de l'Ajuntament per fer-se una idea del tarannà dels seus representants i per fer-se una composició de com es prenen les decisions que afecten els seus impostos. Doncs bé, ara que comença la cursa preelectoral: al Prat, podria entendre perfectament els 25.000 ciutadans que el 13 de juny de 1999 van decidir fer aquella excursió que portaven tants dies aplaçant (els partits minoritaris tenen el benefici del dubte). Però que ningú no s'equivoqui: aquest article no vol ni pot ser una apologia de l'abstenció. I perquè ningú em pugui acusar de destructiu, ho argumento: val a dir d'entrada que per a algú avesat a la política, la disposició atípica de la sala, on s'ha substituït l'eix esquerra-dreta per un estrany poti-poti on el portaveu de CiU sembla escorat al comunisme més irredempt, i la possibilitat que els regidors fumin descontroladament, mentre els seus adversaris li repliquen, no ajuda gens a allò que en municipis veïns anomenen normalitat. Podria continuar per la manca de xixa aportada per l'equip de govern, que provoca que de les 4 hores de ple, només 20 minuts es dediquin a aspectes ordinaris de la gestió municipal.

I acabo pel fons i la forma: una barreja incontrolada de lluita d'alguns regidors per veure qui és més simpàtic amb argumentacions més o menys racionals i demagògiques, on és difícil destriar el gra de la palla. Dificilment els ciutadans creuran en els polítics pratencs mentre aquests no s'esforcin més en transmetre més respecte que insolència, més arguments que atacs tòpics destinats als seus companys de seient i en veure menys pel·lícules de Jim Carrey o Jack Nicholson.

Potser una de les tasques de Lluís Tejedor, sens dubte el polític més argumentatiu i més avorridament paternalista, abans de fer el salt a altres llocs sigui intentar elevar el nivell, almenys alligant els seus. La resta, caldrà que algun dia pensin en com abandonar l'oposició: el PSC, per falta de punch, tot i la serietat demostrada; CiU, per manca de perfil propi, tot i l'esperit constructiu; i el PP, perquè l'oportunisme i l'apostolisme d'Aznar no pot eclipsar el treball i les ganes de dinamitzar la ciutat del fenomen Gallego. Del ple del passat dia 6, res a destacar: uns i altres ens faran campanya a favor i en contra del nou sistema d'impostos, i la ratificació d'una bona política d'habitatges a la zona de Cal Gana. D'acord, igual que el mestre Puyal, quan no es juga, es teoritza. Segurament, per això després de cada ple, darrerament sempre plou.

J.C.BALLETBÒ

Rebuig al Carnet Jove Municipal

La regidora de Joventut, Ana Navarro, va titllar de «manida i redundant» la proposta del portaveu del PP, Antonio Gallego, de crear un Carnet Jove Municipal adreçat als joves pratencs entre 16 i 30 anys. Navarro va considerar que el popular presentava una moció «populista» sense haver treballat amb rigurositat «les opcions reals de la proposta».

Antonio Gallego demanava en el document que es va tractar al ple la creació d'un carnet que podria permetre als joves «gaudir de certes bonificacions i descomptes a espais culturals, lúdics i esportius de la ciutat», i demanava a la regidoria de Joventut la signatura de convenis amb empreses de «comerç jove» perquè els beneficiaris tinguessin condicions avantatjoses a l'hora de

comprar en aquestes botigues.

La regidora de Joventut va explicar que els preus de les instal·lacions municipals «ja estan revisats» a la baixa, i que a El Prat hi ha una nombrosa oferta «gratuïta». «Moltes de les activitats que s'organitzen des d'aquesta regidoria són de franc», va assegurar Navarro. «Com es pot reduir la gratuïtat?».

La resta de portaveus de l'oposició també va qüestionar la proposta popular, i el socialista García va manifestar que es podria entrar en una «dinàmica perniciosa» si altres col·lectius de la ciutat també demanaven carnets de descompte. El convergent Ramon Ribas va recordar que ja existeix el Carnet Jove de la Generalitat.

N.M.

Esmenes a una moció sobre transport per a invidents

L'ajuntament d'El Prat sol·licitarà a l'Entitat Metropolitana del Transport i a l'Autoritat de Transport Metropolità que tants els autobusos com els ferrocarrils, el metro i els trens impulsin la instal·lació d'un sistema de guiut per a invidents, segons una proposta del PP que va ser esmenada per tal de poder arribar a un consens. El text que va presentar Gallego demanava a l'EMT la instal·lació del sistema als mitjans de transport que presten serveis als municipis adscrits a l'entitat.

El regidor de Serveis a la Persona, Antonio Pedrero, va assegurar que la redacció del document hauria de ser «més ajustada a les demandes» i que el text era «dispers i difós», i va demanar que altres mitjans de transports, com Renfe, també eliminessin les barreres per a invidents. La moció de Gallego proposava «sistemes d'informació sonora o guiada que informin del recorregut i de les parades».

N.M.

Dr. TEOFILO DEZA ALLODI
(Odontólogo)

Les atende en la

CLÍNICA IBÉRICA

C/ Dr. Gallart i Monés, 9-11, 1º, 3ª
Teléfono 93 370 43 77
EL PRAT DE LLOBREGAT

Sistemas | **n**formàtics



www.fsi.es

FSI
multimedi@

Carrer Major, 6 • El Prat de Llobregat
Tel. 93 478 37 69 • Fax. 93 478 55 72
e-mail: fsi@fsi.es

La mostra d'entitats locals, novetat a la Fira Avícola d'enguany

El PSC demana que partits polítics i sindicats hi estiguin representats

La Fira Avícola, que es celebra els propers 13, 14 i 15 de desembre, comptarà en aquesta edició amb una important novetat: a més de la mostra comercial: totes les entitats de la ciutat tindran un espai on promocionar les seves activitats i els serveis que poden oferir. Es tracta, segons paraules del regidor de Cooperació i Solidaritat, Àlex Eslava, "de donar a conèixer la realitat cultural i associativa de la ciutat". La idea va sorgir durant l'elaboració del PAM (Pla d'Actuació Municipal), al juny de 2000, quan una de les propostes va ser la celebració d'una mostra d'entitats. D'aquesta forma, és previst que les associacions s'agrupin de manera sectorial, segons siguin cases regionals, associacions de veïns o entitats de lleure, per exemple. Tot i això, les associacions que vulguin disposar d'un espai propi per mostrar la seva feina estaran representades a un stand individual. Eslava ha parlat de la presència d'entitats com el Consell Escolar Municipal, les AMPA's, el Consell de la Gent Gran o El Prat Solidari. "Es tracta d'oferir una important mostra del teixit associatiu a la ciutat". També ha mencionat les converses que ha de mantenir amb altres associacions, com la Casa de Andalucía, la Casa de Cádiz o el Centro Extremeño Ruta de la Plata, per estudiar la proposta i veure de quina manera es poden veure representades. La mostra d'entitats estarà ubicada a



L'associacionisme de la ciutat farà companyia als galls i les carxofes de la fira

una carpa situada al costat de la fira avícola i comercial, al sector de Cal Gana. L'ajuntament editarà una guia d'entitats per a consulta ciutadana.

Allunyar els partits polítics del ciutadà

El portaveu socialista, José García, ha demanat que també tinguin representació a la mostra els diferents partits polítics de la ciutat, així com els sindicats. "És una forma de que la gent s'apropi a la política, perquè els ciutadans estan desmotivats i hem d'aconseguir que s'impliquin". La inclusió de formacions polítiques a la mo-

stra aconseguiria, per exemple, que moltes persones vegin "que el seu veí canalitza les seves inquietuds a través d'una agrupació d'aquest tipus, no veïnal o regional. I que és una cosa normal". García proposava que sindicats com UGT o CC.OO disposessin d'un espai "per donar informació sobre els serveis que poden oferir, sobre dret laboral, assistència jurídica i temes que interessin als ciutadans".

La proposta no ha estat aprovada per l'equip de govern i el portaveu socialista valora aquesta negativa com una manifestació de que "Iniciativa no vol que la gent s'apropi als partits polítics, els es-

panta que altres grups puguin tenir contacte amb els ciutadans; parlen molt de participació, però a l'hora de la veritat, res de res".

Àlex Eslava basa la seva decisió en que els partits polítics "ja tenen altres vehicles per a comunicar-se amb els ciutadans, com poden ser la ràdio o la revista municipal", però nega que ICV posi traves al contacte entre partits polítics i ciutadans. Assegura que "és bo" que hagi "intercomunicació" entre entitats i formacions polítiques, "però els grups polítics tenim un altre terreny de joc".

NEUS MACÍAS



CRISTALERIA
METALISTERIA

PEDRO

Cerramientos de aluminio en general → mallorquinas → rejas

- ballestas mamparas de baño → vidrieras de aluminio y emplomadas
- Cerramientos de aluminio-madera y persianas de aluminio y P.V.C.

Coronel Sanfeliu, 58 ☎ 93 370 17 02 Fax 93 379 81 05 El Prat de Llobregat (Barcelona)

Incendio en Madrid, retrasos en El Prat

El aeropuerto vivió una nueva jornada de caos por culpa de las llamas en Barajas

Hay un proverbio oriental que reza algo así como que si una mariposa bate sus alas en una parte del mundo provoca un terremoto en la parte contraria del planeta. Pues bien, existe una variante patria, esa que reza que si un incendio destruye diversos metros de cables y uno de los cuadros eléctricos, que distribuye la energía hacia el sistema de los ordenadores centrales, en Madrid provoca retrasos y anulaciones en el aeropuerto de El Prat como en un mal sueño de un nacionalista catalán. Existen antecedentes este mismo año en el ámbito nacional: 6 de julio, avería: sistema centralizado de AENA, consecuencias: retrasos y acumulación de pasajeros; 18 de septiembre, avería: sistema informático, consecuencias: retrasos; 31 de octubre, avería: sistema informático + niebla, consecuencias: cancelación de once salidas y retrasos de una hora y media en Barajas. Añadan esta fecha: 7 de noviembre. Consecuencias: afectados todos los aeropuertos en los que opera Iberia (sobre todo, españoles), así como otras compañías, 1.000 vuelos afectados, 43 vuelos cancelados, retrasos medios de 90 minutos y 30 minutos para el puente aéreo, las agencias de viajes pierden el 90 % de las ventas de billetes e Iberia que desciende un 3 % en



Una imatge de l'exposició que va organitzar Iberia a l'aeroport d'El Prat amb motiu del seu aniversari

bolsa. Iberia reforzó la información a través de la megafonía, se dobló el personal que tenía que facturar a mano, AENA constituyó un comité de crisis formado por personal propio de Iberia y, en previsión de una larga noche, se mantuvieron los servicios de limpieza y restauración y la sala VIP. En el otro lado, los pasajeros disponían de diversas opciones. Una de ellas era anular el viaje y recuperar el dinero. O eso o aplazar la salida. Los más valientes se enfren-

taron a que el personal le llenase la tarjeta de embarque, con el peligro de mala letra (y aparecer en otra parte del mundo), de no tener reflejado el número de asiento y, por tanto, los asientos se asignaban con ese método tan hispano de "el que llega primero, se lo queda" y, por último, quedarte en tierra si el avión iba lleno. Total, colas de 300 personas y esperas de 45 minutos, mínimo.

Pero ninguna noche dura eternamente y, 21 horas después del incendio, se reparaba el sistema. No obstante, había que pasar la resaca y 17 vuelos fueron anulados, a pesar de la reparación del sistema informático. Lo demás es sabido: las agencias de viaje critican a la compañía y reclaman que, en caso de nueva avería, se puedan expedir billetes a mano, los socialistas echan la culpa a la "privatización" que hizo el gobierno y más de un pasajero suspira, en voz alta, por la llegada del TGV. La vida sigue, más o menos, igual. El aeropuerto, también.

RAÚL QUESADA

SUEPRAT

C/ Ribes de Freser, nº7
08820 EL PRAT DE LLOBREGAT (BARCELONA)

DISTRIBUÏDORS DE LES PRINCIPALS MARQUES
DE MATERIAL ELÈCTRIC I DE FONTANERIA

OSRAM
SIEMENS
SIMON

Tel. 93 370 83 11
FAX: 93 370 43 42

Fontaneria
C/ Castilla, 38 EL PRAT
Iluminación
C/ Indústria, 90 EL PRAT
C/ Consejo de Ciento, 245 (Barcelona)
Tel. 93 451 59 52
Carrer de l'Amor, 19-21 (Igualada)



Els tres ambulatoris del Prat tindran més personal i mitjans a proposta dels Ciutadans pel Canvi

La darrera sessió de la comissió de Política Social del Parlament de Catalunya va adoptar de forma unànime tres resolucions per incrementar el personal i el material dels Centres d'Atenció Primària Doctor Pujol i Capsada, Ramona Via i Sant Cosme i Sant Damià i possibilitar una prestació de serveis ambulatoris més correcta a la població, a proposta de la diputada del grup PSC-CpC, Carme Valls. Aquesta diputada havia presentat tres proposicions entre desembre del 2001 i l'abril del 2002, fent-se ressò de la sensibilitat sanitària de l'agrupació dels Ciutadans pel Canvi del Prat, per millorar els serveis explicant quines eren les plantilles actuals i quina era la nova distribució de la piràmide demogràfica. En concret, la secretària primera de la Mesa del Parlament, apuntava que al CAP Ramona Via la ràtio metge-pacient era de 2.992 pacients per cada professional.



El CAP Ramona Via té mancances de metges de família en jornada completa i de personal administratiu

No obstant això, la resolució no precisa quin ha de ser l'increment. Durant el debat, la diputada lleidatana d'Unió, Carme Tarrue-

lla, va defensar una esmena per precisar que els serveis havien de ser adequats en comptes de correctes, és a dir per fer una aportació limi-

tada. Finalment, el PSC i CiU es van posar d'acord en un ambigu "d'acord amb les necessitats".

En aquests moments, a l'ABS Ramona Via, una visita normal pot suposar una demora de 21 dies, i pel que fa als especialistes, 137 dies per la vista, 104 dies al dermatòleg, 58 dies al cardiòleg, 30 dies a l'otorino i 28 dies per traumatologia.

En l'explicació de vot, la diputada d'ICV, Dolors Comas, va precisar algunes de les mancances: la manca de jornada completa dels metges de família i la manca de personal administratiu suficient a l'ambulatori Ramona Via i les llargues cues d'espera. Per la seva banda, el diputat d'ERC, Ernest Benach, va contextualitzar aquests problemes i va demanar un debat monogràfic sobre el tema, i la diputada del PP, Àngels Esteller, es va mostrar d'acord a resoldre el problema pràctic.

DELTA

ANTONIO SAIZ GARCIA Agente de Seguros, Registro nº 2.211

EN EL PRAT DE LLOBREGAT



C/ Coronel Sanfeliu, 90

Tels: 93 478 46 66
93 478 04 20

- SEGUROS
- HOGAR
- AUTOMOVILES
- COMERCIO

- VIDA
- JUBILACION
- COMUNIDADES
- RESPONSABILIDAD CIVIL



Carretera de la Marina, 102-104
Tel. 93 478 82 07

Talleres SAIZ, S. L. MONTAJE DE CRISTALES NACIONAL-IMPORTACIÓN

26 AÑOS
EN EL PRAT



Ignasi Iglesias, 170
Tel. i fax: 93 379 96 55

- Reparación de automóviles
- Planchistería y pintura
- Secado al horno
- Colocación inmediata de cristales
- Presupuestos

NO ESTÉ NI UN DÍA SIN COCHE

Mientras dure la reparación de su vehículo, le prestamos uno gratuitamente

COMPRA-VENTA

de vehículos nuevos y de segunda mano

La basura crece por momentos

O bien el slogan "Fem net el Prat" no llega a concienciar suficientemente a algunos ciudadanos o bien éste necesita de una actuación sancionadora paralela a la de limpieza. Por más que aumenta el número de contenedores y, por tanto, de oportunidades para que el ciudadano gestione de forma racional sus desechos, se siguen observando rincones propios de ciudades tercermundistas, como el que muestra la fotografía.



Por otra parte, los pequeños contenedores habilitados para depositar materia orgánica siguen siendo ignorados por la mayoría de ciudadanos, por lo que cabrá

analizar a final de año la rentabilidad de la inversión en material y en campañas de información al respecto.

J. M.

Al lavabo, en piragua

Nuevamente, porque no es la primera vez, se pueden encontrar los lavabos públicos del Parc Nou, en una situación de difícil acceso. Cualquiera que intente acceder a ellos se encontrará inmediatamente con la suela de su calzado sumergida en agua. El pequeño riachuelo que mana de los lavabos desemboca en un charquito situado a varios

metros de éste. Esta circunstancia, aparte de incomodar la inevitable visita al excusado en un día de comilona, provoca situaciones paralelas nada estéticas ni higiénicas, ya que muchos y muchas optan por liberar la vejiga al escaso refugio del matorral más frondoso. "Al fin y al cabo, es lo propio del campo", pensarán para consolarse.

J. M.

La valentía de Lucrecia en Terra Mítica

Un grupo de excursionistas de El Prat visitaron el parque temático Terra Mítica el pasado mes de octubre. Cuatro personas del grupo, que sumaban 260 años en total, se atrevieron a lanzarse juntos en caída libre en la atracción denominada El Vuelo del Fénix. Entre todos, destacaba Lucrecia de la Vega que, a sus 83 años, demostró arrojo y valentía. Lucrecia recibió aplausos a la subida y la bajada del aparato, de todo el público que visitaba el parque y quedaron asombrados por su osadía.



HP **SERVIMATICA-PRAT, S.L.**
INFORMATICA-OFIMATICA-VENTA-REPARACION-MANTENIMIENTO

INFORMATICA OFIMATICA

- | | |
|-------------------------------------|------------------------------|
| * Ordenadores | * Máquinas escribir |
| * Impresoras | * Calculadoras |
| * Plotters de dibujo | * Registradoras |
| * Programas:
(Standard y medida) | * Fax |
| * Papel continuo | * Fotocopiadoras |
| * Impresos | * Destructoras
de Papel |
| * Diskettes | * Encuadernadoras,
etc... |
| * Mobiliarios | |
| * Libros, etc... | |

**CONCESIONARIO OFICIAL DEL
BAJÓ LLOBREGAT**

SERVICIO DE ASISTENCIA TECNICA

Avenida Virgen de Montserrat, 249
Teléf. y Fax: 93 370 80 57
EL PRAT DE LLOBREGAT

flors



company

Madoz, 4 .- Tel. 93 379 02 70 EL PRAT DE LLOBREGAT



CONSTRUCCIONES PITARCH

Av. REMOLAR 91-93 - EL PRAT DE LLOBREGAT

OBRAS, REHABILITACION Y REFORMAS

- VIVIENDAS, LOCALES Y OFICINAS
- COCINAS Y BAÑOS
- FACHADAS, VESTIBULOS, ESCALERAS, BAJANTES
- ALBAÑALES, CUBIERTAS, ETC.
- IMPERMEABILIZACION DE TERRADOS
- REHABILITACIONES CON ALUMINOSIS
- TRATAMIENTO DE GRIETAS Y HUMEDADES

Presupuestos sin compromiso - Tel. 93 379 36 43

Cafetería • Restaurant



es.Cultur



MENÚS ESPECIALES DE NAVIDAD PARA GRUPOS Y EMPRESAS

**MENÚ
MIRÓ**

**MENÚ
LES
ARTS**

**MENÚ
REBECA**

**MENÚ
ES.CULTUR**



Av. Remolar nº 62 (esq. Verge de Montserrat)
Tel. de reservas: 93 478 41 42 • El Prat de Llobregat

CLINICA DE DIA

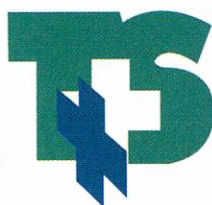

Assistencial Prat
Trauma Salut

ESPECIALITATS:

- Medicina general
- Traumatologia
- Ginecologia
- Pediatria
- Otorrinolaringologia
- Dermatologia
- Cirurgia general i digestiva
- Oftalmologia
- Clínica del dolor
- Radiologia-Ecografies
- Rehabilitació
- Cirurgia Pediàtrica
- Urologia

- Podologia
- Cirurgia plàstica i reparadora
- Cirurgia ortopèdica
- Psicologia

ALTRES SERVEIS:

- Anàlisis
- Urgències
- Infermeria / ATS

PROPERA INCORPORACIÓ:

- Alergologia

COL·LABOREM AMB:

- Mútues mèdiques
- Accidents de tràfic: (totes les companyies)
- Mútues laborals: (totes les companyies)

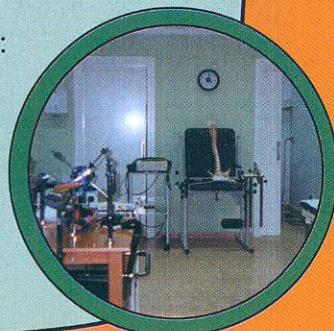
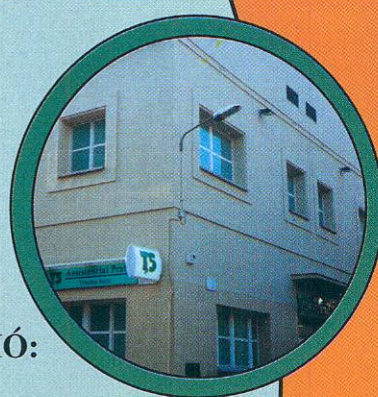

URGÈNCIES:
93 478 05 05

*C/ Enric Morera, 20
(cantonada Pau Casals)
EL PRAT*

EXPOSICIONES:



TERRASSA 8 "GRANDES" GRUAS



PORT AVENTURA 6 GRUAS "SUPER" ALTAS



TUNELES DE SITGES 13 UNDS. TDS. MODELOS



LA MAQUINISTA (BCN) 10 "SUPER GRUAS" etc... etc...

15 Anys
1988-2001

Ajudem a fer...

...País!!!

...Poble!!!

ALQUILERES GRUAS NUEVAS LEASING

GRUPRAT, S.A.
C/ DE LAS MORERAS Nº 13 ESQ C/ IGN IGLESIAS POL. CAN STRUCH
08920 EL PRAT DE LLOBREGAT (BARCELONA)
TEL: 93-370 90 01 93-478 75 84 FAX: 93-379 93 21
E-MAIL: GRUPRAT@MAQUINARIA.COM

Pz. Constitució, 6 Bjos. 1º izq. Apdo Correos, 231 08820 El Prat de Llobregat
Teléfono: 93 - 379 82 81 tel y fax: 93-370 82 03

SERVEIS DE:
GRUAS MÒBILS
CAMIONES / TRAYERS GRUAS
Y GONDOLAS

SERVICIO ASISTENCIA TÉCNICA TODAS MARCAS GRUAS TORRE
GRUAS BIAYA

APUNTESE AL PLAN GRUNOVE

SOMOS LOS MAS ALTOS BCN HASTA 80 MTS. SIN ARRIOSTRAR "

RENTING - LEASING
VENTA CON RECOMPRA
GRUAS VIEJAS

GRUES

GRUAS BIAYA

Oficina d'Informació
i Atenció Ciutadana

O I A C



PER UNA

ADMINISTRACIÓ

ACOLLIDORA,
RECEPTIVA
I EFICIENT

Plaça de la Vila, 1, planta baixa

Tel.: 93 479 45 44

Fax: 93 478 12 67

oiac@aj-elprat.es

www.aj-elprat.es

De dilluns a dijous de 9 a 13.30 h

i de 16.30 a 19 h

Divendres de 9 a 13.30 h

De l'1 de juliol al 15 de setembre

de dilluns a divendres de 9 a 14 h



C. Penedès 117 (Cantonada
Av. Verge de Montserrat)
08820 EL PRAT

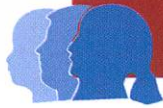

*Clínica
Pediàtrica i Familiar*

Dr. Nevot - Dra. Casas



☎ 93 370 12 53

- PEDIATRIA I ADOLESCÈNCIA
- MEDICINA FAMILIAR · ANÀLISIS CLÍNQUES
- AL·LÈRGIA I APARELL RESPIRATORI
- CIRURGIA INFANTIL · ENDOCRINOLOGIA INFANTIL
- HOMEOPATIA · OTORRINOLARINGOLOGIA (O.R.L.)
- PSICOLOGIA · TRAUMATOLOGIA I ORTOPÈDIA

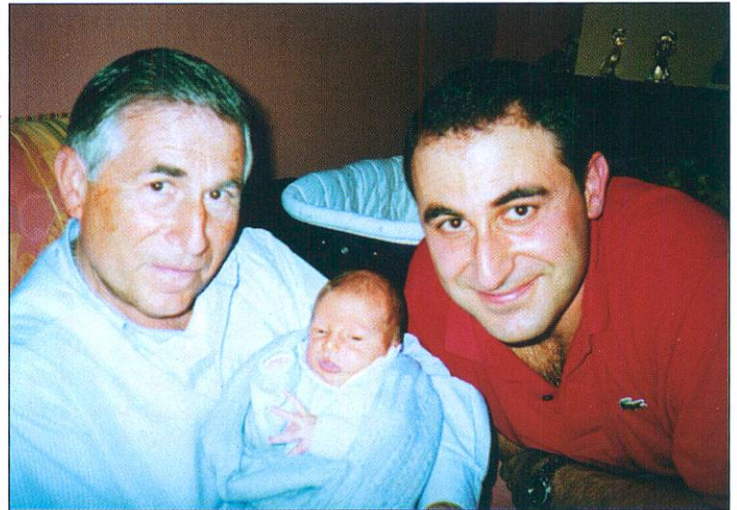

Tres generacions d'Ignasi

A la imatge podem veure un triade de la família Colominas. Dos pares i dos fills, units per un cognom

i un mateix nom: Ignasi. Felicitats pel naixement de la criatura, i molta salut per veure-la créixer.

Delta

LLOBREGAT

El periòdic d'El Prat

Restaurant Mediterrani



Nos complace presentarle en **NUEVO** Restaurant Mediterrani situado en el corazón de Mercabarna, calle Major nº 80 (Edificio Centro Directivo), teléfono 93 35 22 04. Nuestro Restaurante, totalmente equipado con las últimas novedades en hostelería, ofrece a nuestros Clientes un amplio abanico de posibilidades gastronómicas: Desayunos, Cafetería, Tapas, Cocina de Mercado, Esmerada Carta, Carnes y Pescados a la Brasa, Menú, Cenas.

MENÚ
7,90 EUROS
I.V.A.: 7% incluido

Horario de 06,00 horas a 24,00 horas
Desayunos de 06,00 horas a 12,00 horas
Comidas de 12,00 horas a 17,00 horas. Menú, Carta Mini-terran.ni, Carta Mediterrani.ni
Cenas de 20,30 horas a 23,30 horas.

Esperamos su visita

Promoción: Comidas de 12,00 a 12,30 y de 15,30 a 17,00 horas. Todo tipo de cafés incluidos.

Acceso Gratuito a Mercabarna contra presentación del justificante de entrada.

COCINA ININTERRUMPIDA DE 12,00 A 23,00 HORAS

El cotxe en què t'agradaria veure't...



P
r
a
t

M
o
t
o
r

**NOU
CORSA
SRi**
1.4
16 v
90 cv
ABS
de sèrie

OPEL

OPEL

Exposició i Vendes:
Coronel Santfeliu, 143
Tel. 93 370 33 50
93 370 35 02
EL PRAT DE LLOBREGAT

Tallers i Recanvis:
Tossa de Mar, 15-23
Tel. 93 370 93 61
Fax 93 478 39 37
EL PRAT DE LLOBREGAT

L'Associació d'Amics de la Unesco parla de cooperació al desenvolupament

Conèixer la realitat dels beneficiaris i les seves prioritats és la clau per millorar la cooperació al desenvolupament que s'ofereix des dels països rics. "S'han d'estudiar les seves necessitats i donar una ajuda d'acompanyament i recolzament, no de caire paternalista que generi dependència". Aquestes paraules van ser pronunciades per Anna Gual, Cap de Secció d'Ajuda al Desenvolupament del Gabinet de Relacions Internacionals de la Diputació de Barcelona, en una xerrada organitzada per l'Associació d'Amics de la Unesco. Gual va assegurar que aquesta cooperació que pensa en els beneficiaris "s'entén millor des de les administracions locals o les ONG's més properes, que tenen una sensibilitat especial".

La conferenciant va assegurar que la solidaritat és "necessària"

amb totes aquelles persones que "truquen a les portes" del nostre país. Els ajuntaments han d'expressar aquesta solidaritat de manera que es reflecteixi "als paràmetres de creixement de la ciutat, o en la forma en què s'acull als immigrants".

Anna Gual també va parlar de la pau, "que requereix un gran treball i capacitat de diàleg. No és fruit només de la feina dels Estats o les administracions, sinó del paper de tots".

La conferència va ser presentada per Josep Pérez Moya, vicepresident de la Diputació, que va parlar sobre la necessitat de crear "un món més igualitari i millor", davant "la confrontació actual", i va qüestionar si tots estem disposats "a compartir coses".

N.M.

breus

Adjudicada la ampliació de la pista principal del aeroport

AENA se la adjudicó a la Unió Temporal de Empresas (UTE) Sacyr SA, Construcciones Brucs SA y Scrinser SA por casi 50 millones de euros y un plazo de ejecución de 20 meses. La actuación consiste en la prolongación de 635 metros de la pista principal del aeropuerto, que pasará a medir 3.743 metros, lo que permitirá realizar operaciones a todo tipo de aviones.

Ibersuizas vende casi el 3% de sus acciones de La Seda

El fondo norteamericano Paul Capital Partners ha comprado el 2,91% de las acciones de La Seda que poseía Inversiones Ibersuizas por un total de 2,82 millones. La operación ha sido cuestionada por algunos accionistas, como por ejemplo el abogado Jacinto Soler, que presentará una reclamación ante la Bolsa de Madrid para que anule la operación. Soler, propietario del 6,20% del capital, argumenta que la venta "parece ilegal, porque se ha realizado a un precio superior al 50% de los títulos y fuera del mercado", según publica *Expansión*.

Josep Bages, placa rotària 2002

Rotary Club d'El Prat ha concedit la Placa Rotària de l'any 2002 al pintor Josep Bages, en reconeixement de la seva vida dedicada a la pintura i per l'obra que recull la vida i paisatges de la ciutat. El lliurament del guardó tindrà lloc el proper 14 de desembre, en un sopar que tindrà lloc al restaurant Casa Alcaide, al que poden sumar-se totes aquelles persones que desitgin homenatjar a Bages.

MAGATZEM A LLOGUER GRAN FAÇANA A TRES CARRERS

Qualificació industrial 22a. • Dintre del casc urbà
• 1.600 m² en dues plantes • Ideal concessionari taller de cotxes, taller escola, mobles, etc. Tel. 93 379 07 05

Fomento rechaza el AVE directo al aeropuerto

El conseller de Política Territorial y Obras Públicas, Felip Puig, reiteró el pasado 26 de octubre que si es el Govern el que tiene que pagar la conexión del AVE con el aeropuerto de El Prat, es lógico que esta Administración pueda decidir el trazado. "Si Catalunya ha de pagar el enlace es lógico que los ciudadanos catalanes puedan decidir cómo se hace esta conexión", declaró Puig.

El ministerio de Fomento volvió a rechazar la propuesta de la Generalitat de que el AVE vaya directo al aeropuerto, ya que considera que este proyecto reduciría el número de usuarios y aumentaría el tiempo de viaje.

Quasi mig milió d'euros per evitar el caos a l'aeroport

Foment invertirà 439.000 euros a l'aeroport per evitar que els fenòmens meteorològics provoquin la situació caòtica que es va viure en aquestes instal·lacions els dies 9 i 10 d'octubre, després de les intenses tempestes. L'anunci el va fer el secretari d'Estat d'Infraestructures, Benigno Blanco, durant la seva compareixença al Congrés dels Diputats.

Blanco va reconèixer que la inundació del centre de control va comportar "un episodi de crisi" que va portar a la cancel·lació de 339 vols el dia 9 i 128 el dia 10.

El ministre Álvarez-Cascos va precisar que les obres del nou centre de control estaran acabades pel maig de l'any que ve i que l'edifici podrà entrar en servei el 2004.



Alquiler de carretillas y plataformas
Venta de carretillas
Mantenimiento y Reparación
Servicios Logísticos



TIMERSA LOGÍSTICA, S.A.

Les Moreres, 93-95 - Pol. Ind. Estruch 08820 El Prat de Llobregat

Tels: 93 479 17 40

93 379 22 12

Fax: 93 370 37 56



L'Agrupació de Comerciants obre una nova etapa amb Miquel Alvira com a president

L'Agrupació de Comerciants i Industrials d'El Prat (ACIP) inaugura un nou projecte amb la incorporació d'una renovada junta directiva, encapçalada per Miquel Alvira, i que s'ha plantejat un ampli programa per a la dinamització i progrés del sector industrial i empresarial de la ciutat. L'entitat amplia el seu ventall i ara vol incorporar a professionals lliberals i als empresaris de les 'pymes', encara que sense perdre de vista la defensa del petit comerciant. Alvira assegura que un dels seus objectius prioritaris és la creació de comissions representatives dels principals carrers comercials de la població -Avda. Montserrat, carrer Lleida, Carretera Marina- per tal de organitzar i coordinar activitats i plantejar la problemàtica de cada zona. «Ningú no coneix millor les necessitats d'un sector que els mateixos botiguers que hi treballen», explica el nou president de l'ACIP, que ha substituït Norberto Camacho, ara amb funcions de vice-president. Els problemes d'aparcament, les zones de càrrega i descàrrega o la seguretat i la vigilància són altres de les preocupacions d'Alvira, gerent de l'empresa Llobrecar, dedicada a la venda d'automòbils.

Competir amb els centres comercials

També finalitzen la creació d'una pàgina web -www.acip.info- que pretèn crear nous canals per al comerç local. «D'aquesta manera es poden divulgar els productes que s'hi ofereixen i arribar a més públic. Així, els potencials clients de la població poden efectuar les seves compres a través d'aquest mitjà». L'activitat comercial d'El Prats s'ha de promocionar, segons paraules d'Alvira, «revitalitzant el comerç local, fomentant l'associacionisme i dissenyant canals per tal de fidelitzar el consumidor». El president de l'ACIP es mostra pessimista amb l'actual situació. «Hi ha moltes mancances al

comerç local». L'apertura de noves grans superfícies comercials ha de fer reaccionar el petit botiguer. «Hem de perdre la por als centres comercials. Ells ofereixen un millor preu, i en aquest sentit nosaltres no podem competir. Hem de jugar amb altres cartes, tenir una nova filosofia, com la professionalitat, l'especialitat i un millor servei». Tot això costa esforços i recursos. «Però això està l'associació, per oferir aquests recursos, diners si cal, o informació sobre possibles subvencions. El botiguer ha de saber les avantatges que pot obtenir si està associat». L'ACIP ha establert relacions amb el Centre de Promoció Econòmica d'El Prat i amb tècnics de l'ajuntament. «Jo crec que la cooperació és necessària, i ara la sintonia és molt bona. Tots som conscients que fa falta una associació amb cara i ulls». De fet, en breu començaran els contactes amb altres entitats comercials de la ciutat. «Nosaltres no volem competir amb ningú, ni absorbir res. Només pensem en aglutinar esforços». La propera cita amb els seus associats i clients la tindran durant la fira avícola i comercial, que es celebrarà els dies 14 i 15 de desembre.

Miquel Alvira: «Hi ha moltes mancances al comerç local»

NEUS MACÍAS

EXPOSICIONS DE DIBUIX I PINTURA AL RACÓ D'ART...

RESTAURANT-BRASERIA



C/ Pau Casals, 23 • EL PRAT

Dibuix i pintura de
Joan JORDÀ

BODEGA

fermin

LLESQUERIA

C/ Indústria, 273 • BARCELONA

Dibuix al pastel
d'**Elena JORDÀ**

RESTAURANT

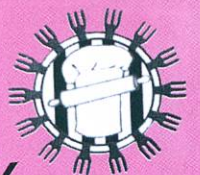

La Llosa

Av. Porta Diagonal, 40
CORNELLÀ DE LLOBREGAT

PINTURES al pastel de **XAVI SERRANO**, i a la sala Sukaldariaren Bodegatxo pintures de **JOAN JORDÀ**



moblidecor

EXCLUSIVAS

MOBLIDECOR símbolo de calidad y seriedad. Pídanos información y compare. Le decoramos su hogar con modelos exclusivos a medida

Castilla, 10 - Tel. 93 379 57 99
EL PRAT DE LLOBREGAT (Barcelona)



studio mobel

DECORACION

Para la decoración de su hogar no dude en buscar el servicio más profesional, lo tiene muy cerca de usted.

Studio Mobel su garantía

J. Casanovas, 114-116 - Tel. 93 379 18 25
EL PRAT DE LLOBREGAT (Barcelona)



Inauguració de dues piscines i un frontón al Club Náutico Prat (1968)

L'imatge recull el moment en què el President de la Diputació, Joan Antoni Samaranch, tallant la cinta inaugural en presència de l'alcalde d'El

Prat, Josep Lloret Noya, Joan Bautista Zaragoza i Antonio Mateos Gimeno, vice-president i president del Club.

També podem veure -entre altres- Margarita Aleu, José Ezcurra, Montse Font, Guillermo Vigo i Daniel Gómez.



BALTASAR
MEDIADORES DE SEGUROS

SEGUROS

Avda. Virgen de Montserrat, 38
Tel. 93 370 02 99 - Fax. 93 370 06 06
08820 EL PRAT DE LLOBREGAT

SEGUROS DE:

- ❖ AUTOMOVILES
- ❖ HOGAR
- ❖ COMERCIO
- ❖ VIDA
- ❖ JUBILACION
- ❖ COMUNIDADES
- ❖ ENFERMEDAD
- ❖ ACCIDENTE
- ❖ SUBSIDIO RETIRADA CARNET
- ❖ RESPONSABILIDAD CIVIL

HORARIO:

Mañanas: de 8 h. a 2 h. - Tardes: de 4 h. a 9 h.



BALTASAR
GRUPO ASESOR

Avda. Virgen de Montserrat, 17
(Esquina Avda. Libertad)
Tel. 93 478 56 34 - Fax. 93 379 79 97
08820 EL PRAT DE LLOBREGAT

ASESORAMIENTO Y GESTION:

- ❖ LABORAL
- ❖ FISCAL
- ❖ CONTABLE
- ❖ APERTURAS
- ❖ CONTRATOS ARRENDAMIENTO
- ❖ DECLARACIONES RENTA
- ❖ SEGUROS SOCIALES - I.V.A.

HORARIO:

Mañanas: de 9 h. a 1 h. - Tardes: de 4 h. a 8 h.

ASESORIA

Teresa Cabello Moya, natural de Pedro Abad, Córdoba, soltera i de 62 anys, morí a l'Hospitalet de Llobregat el 10 d'octubre.

Alfonsa Cifuentes Sánchez, natural de Castellar, Jaén, viuda de Juan Miguel Ceron i de 87 anys, morí a L'Hospitalet de Llobregat el 13 d'octubre.

Juan Gallardo Corral, natural de Caniles, Granada, espòs de Rafaela Izquierdo i de 64 anys, morí a L'Hospitalet de Llobregat el 18 d'octubre.

Juan Enriquez Valenzuela, natural de Granada, espòs d'Elena Fernández i de 70 anys, morí a Esplu-

gues de Llobregat el 23 d'octubre.

Núria Casas Melich, natural d'El Prat, viuda de Jaume Augue i de 95 anys, morí a Sant Pere de Ribas el 24 d'octubre.

Miguel Àngel Álvarez Vallesjo, natural de Granada, espòs de Maria Dolores Mellado i de 45 anys, morí a L'Hospitalet de Llobregat el 29 d'octubre.

Isabel Prades Ochoa, natural de Barcelona, esposa de Moisès Llopert i de 54 anys, morí a Barcelona el 31 d'octubre.

Encarnación Amezua Rodríguez, natural de Guadix, Granada, viuda de Carmelo Garcia i de 93

anys, morí a Sant Boi de Llobregat l'1 de novembre.

Petra Herranz Ines, natural de Santa Maria de la Alameda, Madrid, esposa de Joan Soler i de 68 anys, morí al seu domicili l'1 de novembre.

Delia Rosa Mena Torres, natural de San Bernardo de Santiago, Chile, esposa de Julio Mella i de 59 anys, morí a L'Hospitalet de Llobregat l'1 de novembre.

Francisca Díaz del Pino, natural de Viator, Almeria, viuda de José Sánchez i de 77 anys, morí a L'Hospitalet de Llobregat el 2 de novembre.

Martí Serret Vives, natural d'El Prat, espòs de Catalina Uribe i de 79 anys, morí al seu domicili el 4 de novembre.

Andrés Valero Garcia, natural de Baza, Granada, espòs d'Isabel Robles i de 71 anys, morí al seu domicili el 9 de novembre.

Pedro Utrilla Utrilla, natural

de Cifuentes, Guadalajara, solter i de 76 anys, morí a Calella el 10 de novembre.

Leonor Rubio Martínez, natural de Lorca, Múrcia, viuda de Juan Rozas i de 82 anys, morí a L'Hospitalet de Llobregat el 14 de novembre.

Manuel Jiménez Serrano, natural de Lora del Rio, Sevilla, espòs d'Antònia Aguilera i de 68 anys, morí a L'Hospitalet de Llobregat el 15 de novembre.

Josepa Vilalta Hernández, natural de Torre Arcas, Teruel, viuda i de 88 anys, morí a Sant Cugat del Vallès el 15 de novembre.

Júlia Piedad Jiménez Vidal, natural de Gor, Granada, viuda de Manuel Garcia i de 82 anys, morí a L'Hospitalet de Llobregat el 18 de novembre.

Joaquima Curto Cervera, natural de Tortosa, viuda de Manuel Curto i de 83 anys, morí al seu domicili el 18 de novembre.



Josep Esteve i Closes
(27 de novembre de 1994)

VIIIè Aniversari
del darrer adéu d'un home bo, familiar i cristià.
Els teus familiars no t'oblidem.



Ens ha deixat Petra Herranz Inés

Després d'una llarga malaltia, morí cristianament en el seu domicili, el dia 1 de novembre, Petra Herranz Inés, esposa del que va ser durant un llarg període Secretari de la Cambra Agrària Local, Joan Solé Mañiques.

Des d'aquestes pàgines de Delta rebim el testimoni de la nostra condolència el seu espòs Joan, els seus germans Ricardo i Maria, els seus fills Joan i Arturo, el seu cunyat Paco, les seves nétes, així com tota la resta de familiars.

La família de Petra Herranz dona les gràcies a totes aquelles persones que van mostrar el seu suport durant l'acte d'enterrament, agraïment que fa extensiu a la pagesia pratenc, a la que ha estat vinculat el seu espòs Joan Solé.



Ens deixa Ma. Isabel Prades Ochoa

El passat 31 d'octubre ens va deixar Ma. Isabel Prades Ochoa, de 54 anys. El sepel·li es va celebrar a l'església de Sant Pere i Sant Pau. El seu espòs Moisès, els seus fills Moisès i Patrícia, la seva mare Josefina, germans i resta de familiars volen agrair les mostres de suport i condol que han rebut durant aquests dies tan durs.

La seva família ha volgut recordar-la amb aquests versos, que Ma. Isabel va escriure amb motiu del seu 31 aniversari de noces:

*Te'n recordes, fa molts anys
aquella nit de Sant Joan
quan per primera vegada
ens vàrem agafar les mans*

*El que sentirem aquesta nit
serà molt i molt especial
doncs qui sap si el proper any
de nou el podem celebrar*

.....
*I el dia que ja no hi sigui
no vull que tristos esteu
recordeu el meu somriure
i al vostre costat em tindreu
(23-6-02)*



Adéu a Núria Casas Melich

Núria Casas Melich, filla d'El Prat de Llobregat, va morir el passat 24 d'octubre als 96 anys. En plena guerra civil va perdre el seu marit, Jaume Augué Piguillem, del qui sempre ha guardat fidel record. Va treballar a La Seda de Barcelona fins a la seva jubilació. La família vol agrair a tots els que els van acompanyar al seu últim adéu a l'Església de Sant Pere i Sant Pau d'El Prat de Llobregat, així com també a aquelles persones que els han manifestat el seu condol i suport.

*Adéu, estimada besàvia
els nostres dels teus anys ens vas omplir.
Vivències i històries que dels teus records ens has regalat,
són per a nosaltres i d'ells farem memòria.
Però dels millors que hem pogut fruit
ha estat el de la vida, i el gaudir-la.
Bon record i bon consell, besàvia
els teus besnèts et diem que ens el fem nostre.
Adéu, besàvia, adéu, per sempre i on estiguis t'estimarem*

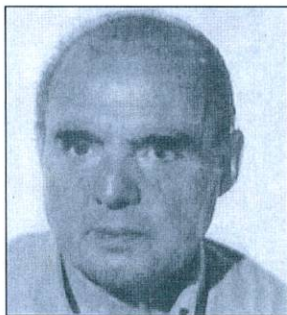

Nos deja Manuel Mohedo Padilla

Manuel Mohedo Padilla, natural de Montoro (Córdoba) falleció el día 9 de noviembre a la edad de 74 años, tras una larga y penosa enfermedad cardiovascular. Llegó al Prat en 1973 procedente de Asturias a donde emigró para trabajar en las minas como picador durante 20 años. Militante del PCE y al llegar al Prat ingresó en el PSUC y CCOO. Sindicalmente desempeñó varios cargos de responsabilidad tanto a nivel local como comarcal, cosechando muchos amigos sobre todo entre los pensionistas y jubilados, ya que era uno de ellos debido a la silicosis que adquirió en las minas. En el triste día que nos dejó militaba en el PSUC-VIU y en EUA. Tanto su esposa como sus hijos se sienten muy orgullosos de haber tenido un hombre tan ejemplar en casa y agradecemos a los muchos amigos que tenía y que nos acompañaron en su despedida, su muestra de solidaridad a la familia.



Nos deja Carmen Quesada Muñoz

El pasado día 31 de octubre murió en el Hospital de Bellvitge la pratense Carmen Quesada Muñoz a la edad de 81 años. El acto del sepelio tuvo lugar en la iglesia de Nuestra Señora de la Merced, de nuestra población. Sus hermanos, Pedro, Miguel y Sebastián, así como sus sobrinos y demás familiares quieren expresar su agradecimiento a todos cuantos asistieron al acto del sepelio y les dieron su apoyo en tan doloroso trance.

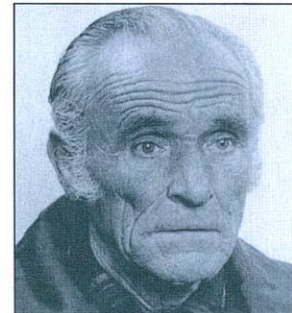

Va morir Josep Torta Nolla

(Vidu d'Anna Mont Alsina)

El dia 17 de setembre va morir a l'edat de 83 anys, a Palamós, Josep Torta Nolla, i el funeral per la seva ànima es va oficiar a l'església de Santa Maria del Mar de Palamós.

Rebin el nostre condol els seus germans Josefa i Jaume, així com els seus nebots i resta de familiars de Palamós, Palafrugell, Torroella i El Prat.

Funerària d'El Prat

Sant Pere i Sant Pau

SERVEIS FUNERARIS DEL PRAT, S.L.

OFICINES: C/. Ignasi Iglesias, 41, bxos.

Tel. 93 478 08 31

Tel. FAX 93 478 63 33

La inauguració de la làpida de l'avinguda d'Anselm Clavé, durant la "Fiesta de la paz" (1927)

La inauguració de la làpida que presideix l'Avinguda d'Anselm Clavé, ve íntimament lligada a un acte patriòtic que tingué lloc el dia 6 de novembre del 1927. Ens referim a l'acabament de la Guerra de l'Àfrica o del Marroc, que tantes vides havia segat i que havia estat la constant preocupació dels nostres avis.

El govern del Directori del general Miguel Primo de Rivera va ordenar, a través dels governs civils de les províncies, que, el dia 6 de novembre de 1927, es celebrés en totes les poblacions de l'Estat Espanyol la "Fiesta de la Paz", per tal de commemorar la finalització de la guerra amb actes litúrgics i festius, semblants als que havien tingut lloc quan es va acabar la 3ª Guerra carlina el 1876(1).

Al matí del diumenge dia 6 de novembre, es va celebrar a l'església parroquial de Sant Pere i Sant Pau de la nostra població una missa funeral presidida pel rector Mn Anton Martí i Piñol, amb assistència de les autoritats i convidats. Aquest funeral, dedicat "... a los muertos del Ejército y Marina, honrosamente sucumbidos en la guerra de Marruecos," va acabar amb el cant d'un solemne TE DEUM "... dando gracias al Todopoderoso por el triunfo de nuestras armas y el gran beneficio de la Paz"(2).

Entre els actes per celebrar la Festa de la Pau, programats pel consistori pratenc, que presidia n'Albert Feu Guilera, cal consignar la inauguració de la làpida de retolació de l'Avinguda de Anselm Clavé,



Homenatge a Anselm Clavé tributat a l'octubre del 1959 per la coral Lo Llobregat de les flors

vé, coneguda també per la Rambla. Aquesta làpida va ser encarregada al reconegut escultor pratenc

Josep Dalmau (3), el qual la va esculpir en marbre blanc, en el seu taller de Can Tunis, amb els dibuixos i composició de lletres, tal com avui encara podem observar.

Per l'esmentat acte es va preparar una tribuna per les autoritats i es va fer confeccionar per la modista Maria Gallart una cortina per cobrir la làpida. L'esmentada làpida es va col·locar a la façana de l'edifici d'en Pau Vilà Espinós, al començament de la citada avinguda.

En el decurs de l'acte d'inauguració, que va tenir lloc al migdia, després de la celebració religiosa abans consignada, va ser descoberta la làpida al so dels cànctics de les corals que s'havien congregat en aquest punt, dirigides pel Mestre Joan Estalella(4). De ben segur, hi hagueren els corresponents parla-

ments de les autoritats civils i eclesiàstiques, enaltint la figura del mestre Anselm Clavé.

Cal destacar, també, el banquet que en tal ocasió va organitzar l'ajuntament pratenc, el qual tingué lloc el mateix dia al restaurant del "Centre Artesà", que aleshores dirigia el cafeter Baldiri Casas. Al citat banquet hi van assistir 144 persones. El preu del cobert, prèviament pactat, va ser de 20 ptes (5).

A part de les autoritats locals i representants militars de l'Escola de l'Aeronàutica Naval i del Cos de Carrabiners, de guarnició a la nostra població, van ser convidats "... los militares y marinos que sirvieron en Africa" (6)

Val a dir que, sota aquesta làpida d'Anselm Clavé es celebrarien, anys avenir, molts actes d'homenatge al citat mestre, consistents generalment en cantades i concerts per part de les corals pratencs, particularment per "Lo Llobregat" i també, en alguna ocasió, per corals forànies. Aquests actes d'homenatge tingueren força ressò durant els anys de la República, 1933 i 1934 (7).

Després de la guerra civil, també s'en celebrarien per part de la coral pratenc "Lo Llobregat de les Flors".

JOSEP FERRET PUJOL

Ara fa 75 anys



L'ajuntament pratenc va adquirir per 2408,40 ptes., a en Martí Roig, unes llates d'eucaliptus per arranjar el pont de Ferran Puig.

En la sessió de la Comissió Municipal Permanent, celebrada el dia 14 de novembre de 1927, s'autoritza el funcionament del taller mecànic d'en Joan Blanco Galimany.

El dia 6 de novembre de 1927 es va celebrar a El Prat, d'acord amb les indicacions del Govern, la Fiesta de la Paz en motiu de l'acabament de la guerra del Marroc.

NOTES:

- 1) - FERRET PUJOL J.; "El rector Joaquim Claramunt i el seu temps", DELTA nº171, octubre 1993.
- 2)- Nota del rebut presentat per Mn. Anton Martí, relatiu a les despeses ocasionades per la citada celebració litúrgica. Lliurament nº4404 rt.T., Pressupost 1927. Exp 1, Capsa 87.
- 3)- Biografia de Josep Dalmau Balletbó, "Noticiari Pratenc", nº 22, 1-12-1935.
- 4)- Dades extretes de l'esmentat lliurament.
- 5)- Informació extreta de la factura presentada pel citat cafeter.
- 6)- Dades extretes de la factura del cafeter, abans consignada.
- 7) - FERRET PUJOL J.; « En temps de la República- El cant coral », DELTA nº243, Abril 2000.

Victòria Primé, tota una vida de correspondència amb els famosos

Victòria Eugènia Primé va néixer a El Prat el 5 de gener de 1931, «el mateix dia que el Rei, però amb uns quants anys de diferència», i va rebre el seu nom en record de l'àvia de don Juan Carlos, la reina Victòria Eugènia. La seva família vivia al carrer Eusebi Soler, i ella va estudiar al col·legi de les monges. Als 15 anys va començar a treballar com a dependenta a la perfumeria Giralt. «Allà em va veure per primera vegada el Benet Llopis, el meu marit, i va pensar 'aquesta floreta serà per a mi'», explica amb un somriure la Victòria. Van festejar durant sis anys, i es van casar quan la nostra protagonista havia fet els 21. El Benet treballava al camp, i al 1964 van obrir botiga al carrer Frederic Soler. Venien verdura de collita pròpia i llegums cuits: mongetes, cigrons o llenties. «N'havíem arribat a vendre molt, olles senceres de mongetes per donar de menjar fins a 200 persones, o a equips de futbol», recorda Victòria. Ara només cuina per a la família. «Ens reunim els caps de setmana».

El primer telegrama dels Reis

La seva afició pel col·leccionisme va arribar de casualitat. «Una amiga em va comentar que, si escrivies als Reis, aquests t'enviaven un telegrama. Això va ser a l'any 1977, i efectivament, em van agrair la carta amb un telegrama que em va arribar el dia 3 de gener de 1978. Mira, encara el guardo», i mostra la primera pàgina del primer dels seus àlbums. En té un bon grapat. «Em vaig anar engrescant, i vaig començar a adreçar cartes a altres personalitats, com el President de la Generalitat, Josep Tarradellas, o el que en aquell moment era President del Govern, Calvo Sotelo». Cada any, pel seu aniversari, el seu sant o el Nadal, els Reis Juan Carlos i Sofia reben una felicitació de la Victòria. I sempre contesten. «La mare del Rei també m'escrivia. Els Comtes de Barcelona sempre m'enviaven fotografies». I mostra fotografies de la parella on es pot veure la seva evolució i com van envellint. Fins que a una de les imatges ja apareix sola doña Ma-

En una època en què pràcticament no existeix la correspondència, la gent ha deixat d'utilitzar els serveis de Correos i tota la comunicació es fa a través del e-mail, Victòria Primé no para de rebre i d'enviar cartes. Però els destinataris de les seves missives, de les seves felicitacions de Nadal o de les targetes de condol que envia no són anònims ni desconeguts. Victòria s'escriu amb assiduitat amb personatges com el Rei don Juan Carlos, la Reina Sofia, Isabel Preysler, o els ja desapareguts Camilo José Cela o els Comtes de Barcelona.



Victòria Primé mostra la seva col·lecció d'ampolles de vi

ria de las Mercedes. «També li vaig enviar una carta de condol per la mort de don Juan de Borbón». Una de les missives que més il·lusió li va fer va ser una on li enviaven una fotografia de tota la família reial durant el bateig del primer nét dels Reis, el petit Froilán. «Aquestam'encanta». Però Victòria no només ha mantingut correspondència amb la Zarzuela. Felipe González, Carmen Romero, o Cayetana de Alba també han estat destinataris de les seves felicitacions. Un dia, la nostra protagonista va escriure a les Germanes de la Caritat de Sabadell, perquè va saber que aquestes pertanyien a la mateixa congregació que la mare Teresa de Calcuta, a la qual admirava molt. «Els hi vaig demanar la seva adreça de Índia, i me la van donar». Així va començar l'intercanvi epistolar amb la religiosa, que li enviava pregàries.

Artistes i polítics internacionals

Una de les més fidels *amigues* és Isabel Preysler, que intercanvia felicitacions amb regularitat. «Jo sempre li dic de tu», riu. Un altre dels personatges admirats per la Victòria és precisament l'exmarit de la filipina, Julio Iglesias. La nostra protagonista atesora una àmplia col·lecció de fotografies promocionals signades personalment pel cantant. «Sempre me les dedica i posa *Love*», comenta amb un somriure. Un altre dels artistes que han contestat a les seves missives és Josep Carreras. «Mira, aquí tinc una fotografia que em va enviar on apareix a una actuació al Liceu. Va ser la primera vegada que cantava després de la malaltia que va patir. Em va fer molta il·lusió», explica emocionada. Normal Duval també ha tingut el

detall d'enviar-li fotografies dels seus espectacles, i Camilo José Cela i Marina Castaño responien a mà a les seves felicitacions.

La afició de Victòria Primé ha traspassat fronteres. Polítics com Margaret Thatcher, John Major, o George Bush -pare- han contestat a les seves cartes. «Però no ho he aconseguit amb Bill Clinton ni amb George Bush fill, i mira que els hi he enviat coses boniques», es queixa Victòria. També té cartes amb segells de Mònaco, de Bèlgica o de Liechtenstein. Totes aquestes famílies reials han respost a les seves felicitacions. Una bona forma d'aprendre idiomes. Una de les més emotives la va rebre de la vídua de Charles Chaplin. «Li vaig enviar una nota de condolència per la mort de l'actor, i ella em va donar les gràcies i em va regalar una fotografia on apareixia Chaplin a la que, segons la seva dona, havia estat el seu film favorit, 'La condessa de Hong Kong'».

Però no és l'única col·lecció de la família Llopis Primé. A una sala de la casa guarden centenars d'ampolles de vi, totes amb la seva història. «Ens les regalen la família i els amics, perquè saben que ens agrada guardar-les». Victòria també col·lecciona pedres i minerals. Guarda en un pot de vidre un bocí del mur de Berlín, i també li han portat minerals del Marroc, de les runes de Pompeia, de la Selva Negra, o pedres volcàniques d'Olot o d'un camp de concentració de Polònia.

Amb totes aquestes aficions, la nostra protagonista no para quieta. També cuida el seu jardí, on té tortugues, i fa conserves dels tomàquets que conrea el Benet. Té fileres i fileres de pots de conserva, també d'escalivada i de meló amb canyella. «Jo no m'avorreixo mai».

NEUS MACÍAS

DESDE EL PERÚ

Dosificar los dardos

La acupuntura sana con pinchazos y las abejas curan el reumatismo con su dardo envenenado. Siempre el pinchazo es desagradable y si es dado técnicamente y con dosis puede curar, así como puede matar si falta esa técnica y si un enjambre de abejas te viene encima.

Cuando pinchamos siempre resulta desagradable, y si lo hacemos machaconamente resulta mortal. En estos tiempos revueltos, la telecomunicación se ha vuelto fustigante porque quiere terminar con el caos, el desorden y la inmoralidad, y su acción agrada y desahoga al sector humano más afectado por el abuso del más potente. Los aludidos se sienten incómodos y devuelven el golpe, las más de las veces, con indiferencia ante la importancia de hacerlo de otra manera.

Indudablemente, la prensa y la radio tienen una misión específica y su impacto es poderoso y eficaz. Pero deben recordar también que no es sólo señalar con el dedo, cruda y llanamente, a rajatabla hasta producir el K. O., sino también ayudar a reflexionar, a aceptar en buena lid la verdad, y para ello hay tonos que pueden suavizar la canción.

El deber y el derecho de decir la verdad no implica precisamente dureza, ironía, pues entonces no se alcanzarían los objetivos. La meta es hacer aceptar la verdad cruda y total sin desafíos, no provocaciones. El dardo duele, pero debe curar y no empeorar.

Alentados por los certeros impactos asestados contra el vicio, el desorden y la inmoralidad, la telecomunicación se olvida a veces la dosificación y en ello pierden parte de sus resultados positivos, dejando un campo sin solución, pero abonado para una polémica estéril en la que triunfará la dialéctica más refinada.

Sería conveniente después de una intensa campaña periodística una autoevaluación para limar contornos, aceitar el mecanismo para un funcionamiento más suave y, por ende, más persuasivo y eficaz. La idea propuesta es buena, no es indolente ni blanda, sino fortificadora del sistema.

JAIME ESTRUCH



**MARMOLES
S.L.**

CUINES
BANYS
FAÇANES
ESCALES
PAVIMENTS
DECORACIÓ

MARBRES, PEDRES I GRANITS

PENEDÈS, 66
POL. IND. FONDO D'EN PEIXO

TELÈFONO: 93 370 15 14 - FAX: 93 370 18 61
08820 EL PRAT DE LLOBREGAT (Barcelona)



Ferram

Fusteria i decoració

**Ens trobareu a les noves oficines de
l'Avinguda Josep Anselm Clavé, 86-88**

Telèfon: 93 479 18 70 • Fax: 93 479 10 45 • e-mail: carpinteria@ferram.com



GRUP 3 ASSESSORS

Gabinet comptable, fiscal i laboral

✓ ADMINISTRACIÓ I GESTIÓ DE PERSONAL

Nòmines i Assegurances Socials
Contractació
Selecció de Personal

- ✓ ÀREA MERCANTIL
Tramitació Constitució de Societats
- ✓ ORGANITZACIÓ I PLANIFICACIÓ COMPTABLE
Comptabilitat de Societats
Confeció i Dipòsit Comptes Anuals
- ✓ GESTIÓ I LIQUIDACIÓ D'IMPOSTOS
Impost de Societats
Impost sobre la Renda i Patrimoni
I.V.A.
Successions i Donacions
Transmissions Patrimonials

OFICINES AL CARRER CASTELLA, nº 9 - Telf. Fax 93 379 85 66
El Prat de Llobregat (Barcelona)



OPTICA RECASENS

Avda. Virgen de Montserrat, 130 (El Túnel)

ESPECIALISTAS EN:

- PROGRESIVOS
- LENTES DE CONTACTO
 - BLANDAS
 - GAS PERMEABLES
 - TORICAS



DISENY: A.J.P. GRÀFICS TEL. 370 85 76



Llobrecar, el seu servei oficial

Les Moreres 31-33
Poligon industrial l'Estruch
Tel.: 93 478 11 10 • Fax: 93 370 15 11
e-mail: llobrecar@llobrecar.com



GENTE SINGULAR

Conductores

La vida moderna - por lo general - obliga a moverse, a bordo de un automóvil, al hombre que en ella se desenvuelve, de forma, que quien en la actualidad no tiene carné de conducir, resulta a ojos de todo el mundo, como un tipo raro. El caso es que, una gran cantidad de humanos, es propietario de un vehículo de cuatro ruedas, cuya posesión le implica a la vez, libertad y esclavitud, lo primero por la facilidad de movimientos que un automóvil supone, y lo segundo, porque frecuentemente el coche suele tiranizar a su dueño, que a veces vive por y para él.

Los que lo usamos como simple medio de transporte, y nada sabemos de cilindradas, velocidades punta, índice de aceleración, prestaciones primarias o secundarias etc, etc, sino que lo que queremos es que nos lleve y nos traiga, somos una rareza, dentro del raro mundo del conductor, que en muchos casos usa el vehículo como una prolongación de sí mismo, en tal medida que - a menudo - se puede catalogar a las personas, por su forma de conducir.

Hace tan solo unos días - ante una taza de humeante café - un amigo, asiduo del volante, me contaba, que él tenía hecha una clasificación de conductores, conforme circulaban, y según le atacaban, más o menos, los nervios. Poco antes de las horas punta - comenzó diciendo - menudea el "fitipaldi", al que denomino así, por la velocidad a la que conduce, siempre excesiva para la vía por la que circula. Va nervioso, seguramente porque llega tarde, y quiere ganar los segundos que precisa, jugándose su vida - y la de los demás - cada cien metros. Cambia constantemente de carril, busca el más mínimo hueco, realiza adelantamientos imposibles, y desconoce la existencia de curvas ni cambios de rasante. Cuando se aproxima al coche que le precede, le lanza insistentes destellos de luces, pidiendo inútilmente paso, ya que - casi nunca - hay lugar a donde apartarse, haciendo sonar el claxon ante un atasco, hasta contagiarse a los demás conductores, con lo que además de colapsado, queda uno sordo por el pitoreo.

Pero si singular es el apresurado - continuaba - no te pierdas a su antónimo "el guevón". Este personaje no tiene prisa jamás por nada. En la más rápida de las autopistas, marcha a sesenta por hora - a veces por el carril central - sin hacer caso a las luces, bocinazos y recuerdos a su señora madre, que le dirigen continuamente los demás usuarios de la carretera. El "guevón" no suele inmutarse por ello, todo lo más, en alguna ocasión masculla a los que le increpan "Mátate tú si quieres", con lo cual se justifica ante sí mismo. En ciudad, y ante un semáforo de ciclo corto, siempre se le ocurrirá buscar algo en el asiento de atrás, o arreglar el cinturón del niño, con lo que deja a todos clavados en el sitio, pues cuando acaba, el semáforo está nuevamente en rojo. No hay nada más inútil, que intentar acelerar el proceder de

un "guevón", porque - como si todo le fuese ajeno - hasta no concluir con lo que hace, no pone en marcha su vehículo, siéndole indiferente, el que los demás conductores protesten.

Dentro de los patológicos -añadió luego- hay que destacar al "lameculos". Este sujeto tiene como característica fundamental, el marchar siempre a menos de diez centímetros del parachoques trasero del coche que le precede. Casi nunca muestra intención de adelantar, y cuando el coche que va delante, se aparta para que lo haga, avanza lo justo hasta llegar nuevamente a un palmo del vehículo que ahora está ante él, al que sigue embobado, exponiéndose a dejar la dentadura clavada en su volante ante el mínimo tropiezo que obligue a frenar a este. Tales conductores -carne de psiquiatra, decía- ponen de los nervios a los que se ven forzados a compartir trayecto con ellos.

Por último - concluyó mientras apuraba el café - para acabar con esta galería de fauna automovilística, quiero hablarte de una especie, que abunda los domingos y fiestas de guardar, me estoy refiriendo naturalmente, al extraordinario y singular "dominguero". Por lo general pretextan no conducir, durante la semana "por lo mal que está el tráfico y los aparcamientos", aunque en realidad lo que sienten, es un miedo cerval al coche, la circulación y la carretera, de forma que cuando los domingos montan en su vehículo, llevan la cara del que sube los escalones del patíbulo, blancos como la pared, y contestado a las preguntas que les hacen, con escuetos monosílabos, imagen que contrasta con la que ofrecen - sudorosos y rojos como cangrejos - cuando, tras acabar el trayecto, abandonan la tortura, que la conducción de su coche ha significado. Son fácilmente reconocibles, porque circulan a cincuenta por hora, y a veces sobre la línea divisoria, pues casi todos sienten aversión hacia los bordes y cunetas. Suele llevar en el asiento del copiloto a su pareja, que es quien le obliga a coger el coche y ante la que - las fiestas de guardar - no puede negarse. Entre sus signos están, el usar el intermitente contrario al de giro que realizan, detenerse sin previo aviso en medio de la calle, ceder el paso cuando no hay que hacerlo, y por contra, avanzar en momento y lugares en los que no tienen preferencia, y un larguísimo etc, que acabar no podría. Como es lógico - apostilló mientras se despedía - todos los especímenes citados, tienen su variante femenina, que con escasas diferencias, funciona de idéntico modo al descrito.

Cuando se hubo ido, reflexioné sobre todo lo que me había contado, concluyendo para mí, que si alguien, no se ve reconocido - alguna vez - en una u otra de las personalidades descritas, no es que sea un ser excepcional, es que no debe tener carné de conducir.

J.M.HIDALGO

TOT AUTO PRAT

- Mecànica General de l'Automòbil
- Electricitat
- Revisió pre ITV
- Neteja Integral de l'Automòbil a mà
- Carroceria
- Interiors
- Motor
- Centre de Greixatge



Cerdanya, 89-91
EL PRAT DE LLOBREGAT
TEL.: 370 08 11

SERVEI INTEGRAL DE L'AUTOMÒBIL

Text i context

...I també, nucli i complements, o bé cos i ànima, o bé estil i substància, o bé cèl.lula i entorn...Amb aquestes consideracions, volem dir sempre que ens trobem davant d'un tot compacte compost de dues parts ben diferenciades i amb una preeminència d'un sobre l'altre, però, això sí, sense la qualitat de l'exclusivitat.

Al llarg dels temps, ha anat semblant en la valoració d'actituds socials i/o de comunicacions entre individus o grups, que volem jutjar segons ens interessi com a grup mediàtic social, com a grup de preponderant influència política o senzillament com a veu molt qualificada dintre de la societat.

I tots sabem també què dolent, què partidista i què cínic resulta de vegades, treure les frases d'un context del discurs o de les respostes d'un líder i confeccionar una frase impactant com a titular d'un diari influent, transmutant allò que premeditadament es vol : una mitja veritat.

La solució per a aquestes situacions no és la conseqüència d'una fórmula ; però sí resulta cert que amb unes premises de comportament i de relació i comunicació socials, alguna cosa haurem avançat. L'adaptació a contextes, entorns i circumstàncies és una lluita constant per tal que aconseguim la felicitat, és a dir, la tranquil·litat. De tota manera, aquesta lluita permanent ha d'estar dirigida per algú que et dongui suport i estigui a prop teu, molt més un "coach" -conductor- que un "trainer" -entrenador tècnic, més distant-. I aquest algú que t'empenyi és preferible que tingui la mirada d'un curiós - que, en definitiva, és natural i lògica- que no pas la d'un pietós (en qualsevol cas, no hem de fer llàstima). Així doncs, una vegada segregat ja el direccionament del camí, no confondre acolliment amb servilisme ni menjador amb aparador ens portarà amb tota seguretat, a intercanviar més generositat i a comprovar que aquesta generositat ha estat fruit de la maduresa de l' ambient. O el que és el mateix, que la consistència de la implicació del context haurà dut el text a l'objectiu més primari i fonamental : ésser una sola cosa amb el context, i que els aconeximents, entorns, situacions, relacions o actituds que aqueix suposa

siguin la part d'un tot on el text ha de ser el rovell de l'ou i el context, per tant, la clara. El teixit seria el text i el brodat, el context: i el brodat no deixa de ser un suport del teixit i a més a més, un enaltiment del mateix. Pensem per exemple, que el fil d'una història comporta una munió d'histories i de coses diverses que s'ensamblen al tronc i acaben fent un tot compacte i impactant .Solament amb unes primàries observacions podem aconseguir alliberar-nos de les angoixes (que no són res més que la pèrdua de la noció de les nostres limitacions), que són bàsicament els "contextos" que en la nostra comunicació social diària no ens deixen avançar. Per exemple, ja ens deia Sócrates que en la seva relació amb els seus alumnes, els atacava dialècticament no pas per fer-los mal sinó més aviat per despertar i motivar respostes. I per exemple, també, Goethe escrivia que només es pot conèixer allò que s'estima (i complementàriament, només es pot desitjar allò que no s'ignora) .

És veritat que en un context social comunitari, tenim necessitat de ser reconeguts o identificats com pertanyents a un "text" o "solfa social". Però jo us dic que també tenim necessitat de mirar-nos amb amicitat, sinceritat i fins i tot, tendresa . Tenim necessitat de magnificar una mica el text i el context de la dansa i de la música, que no són res més que la seducció i la gràcia de la llibertat de gestos i sons contra la uniformitat i la monotonia.

Per acabar, dos títols trets de context en origen, naturalment, amb la càrrega política predominant a cada medi de comunicació escrit diari. Primers de novembre de l' any 2002 : atia el foc la promesa de la supressió de l'IAE = diari 1 : " Guerra pels impostos municipals " / diari 2 : " El PSC desqualifica Aznar per criticar la pressió fiscal " (de la nostra estimada revista "Delta" també en trauríem exemples) .

No manipulem el context en les nostres relacions humanes; tampoc l'hauríem de distorsionar per tal d'evitar el sectarisme, que és on condueix el permanent desarrelament dels "flashos" mediàtics.

VICENÇ TIERRA

Ja podeu venir a recollir el vostre número de la Loteria de Nadal

Delta
LLOBREGAT

Nº 42.019

Castella, 5 baixos. Telèfon i fax: 93 379 05 33
Horari d'oficina els dilluns, dimecres i divendres, de 19 a 21 hores



Teléfonos: 93 379 54 00
93 379 54 04
Fax: 93 370 31 52
C/ Enric Borràs, 2
08820 El Prat de Llobregat
e-mail: transportespratsecl@retemail.es

SEUPRAT

ALMACENAJE Y DISTRIBUCIÓN

Tel-Fax: 93 659 40 97
e-mail: seupratlogistic@telefonica.net

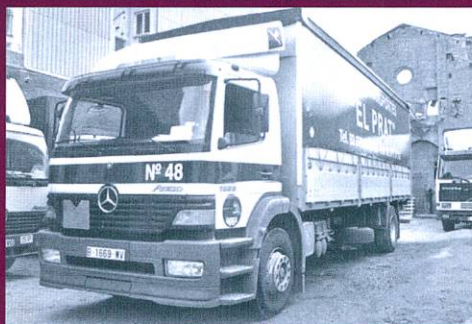

Desde enero nos encontrará también en nuestra nueva nave de 3.500 m², en la c/ Andorra 63-65 (Polígono Can Calderón, Viladecans)



Entrevista a Francisco Romo, presidente de la Asociación Musical del Prat de Llobregat

“Cada vez hay más afición por la música”

El IX Festival de Música de Bandas se celebra en nuestro municipio este mes de noviembre. La Asociación Musical del Prat de Llobregat la organiza desde 1993. El programa, rico en contenidos, incluye Bodas de Fígaro y Nabucco; y los conciertos tendrán lugar en el Teatre Modern. Francisco Romo, presidente de la entidad, es el principal encargado de la organización del Festival.

- *¿Ha cambiado mucho el Festival desde sus inicios?*

- No mucho, la verdad. Queremos darle más auge al Festival. Más salida. No nos queremos quedar en Barcelona o Cataluña, sino llegar incluso al nivel internacional. Pero cada vez cuesta más porque hay pocos recursos y las ayudas de las entidades son escasas.

- *¿Qué responsabilidad asume el Ayuntamiento en la organización?*

- El Ayuntamiento ayuda con una subvención y pone a nuestra disposición el Teatre Modern, pero la coordinación corre a cargo nuestro.

- *¿No ha participado nunca la Banda Filarmónica en el Festival?*

- No. Yo no tengo ningún problema en invitarlos, aunque aún hay tirantes. Sin embargo, Rodés y yo hemos intentado más de una vez reagrupar las bandas...

- *¿Preve un proceso de reunificación en el futuro?*

- Las puertas del Casal de Cultura están abiertas al diálogo. Tengo la esperanza de que algún día las bandas se vuelvan a unir. Nosotros éramos la mejor banda que había en Cataluña... es una lástima. Todos perdimos con la escisión.

- *¿Qué proyección tiene la Banda Sinfónica fuera de nuestro municipio?*

- Normalmente hacemos entre 15 y 20 actuaciones al año fuera del Prat, a pesar de las dificultades económicas.

- *¿La cantera promete?*

Creo que estamos trabajando muy bien con los jóvenes. De aquí salen muy bien preparados. Además, tenemos una filosofía: intentar que los profesores salgan de nuestra entidad. Estamos satisfechos, pero siempre se puede hacer más.

- *¿Cómo valora la situación*



cultural en El Prat?

- Creo que se están haciendo muchas cosas por la cultura en El Prat. El Ayuntamiento lo está haciendo bien. Se está motivando a la gente para que se interese por la cultura. Y en cuanto a la música, creo que cada vez hay más afición.

AGUSTÍN MORALES

Calendario de la Asociación Musical

- 9 de Noviembre (19h) Agrupació Musical «Mestral» del l'Atmella de Mar.
- 16 de Noviembre (19h) Joves músics Pau Casals de Mollet del Vallès.
- 24 de Noviembre (19h) Asociación Musical del Prat de Llobregat (Banda de iniciación y sinfónica).

El apunte

El ciudadano tiene esa peligrosa tendencia a olvidar con demasiada frecuencia situaciones y hechos que contribuyen al enriquecimiento cultural de la población donde vive. Cualquiera de las artes se ve salpicada por este cierto desprecio al que se ve abocado el hecho creativo. Y la música no es precisamente un protagonista secundario en este concepto tan amplio y abstracto que engloba la Cultura. Esto nos empuja a hurgar en lo que en un primer momento puede ser un matiz discreto y aparentemente superficial, pero que alcanza la importancia suficiente como para alumbrar un hecho curioso y extraordinario que se da en El Prat: la existencia de dos bandas de música. Este es un dato que no debemos ni podemos olvidar. Pocas poblaciones, no ya en el Baix Llobregat, sino en Cataluña, tienen el privilegio que El Prat posee, olvidando las circunstancias que han provocado la aparición de ambas bandas (la Banda de l'Associació Musical del Prat

y la Unió Filarmònica del Prat). Tenemos que alcanzar las fronteras comarcales que nos sitúan alrededor del río Ebro para encontrar algún ejemplo parecido de duplicidad de bandas, que deben y tienen que enriquecer forzosamente el entramado cultural del territorio en el que se encuentren situadas. El hábitat donde sobrevive cualquier banda de música implica la aparición de una escuela de música, lo que contribuye a complementar la formación personal del ciudadano.

Seamos conscientes de este hecho. Dejemos a un lado ese afán destructivo —que el olvido y la dejadez simbolizan perfectamente— por todo aquello que implica creatividad, enriquecimiento, y valoremos en su justa medida los elementos que ayudan a crear un pueblo, tal y como representan en este caso las dos bandas de música.

MARIANO MARTÍNEZ

Crónica de un premio anunciado

Entrega de los premios del VIII Certamen de Poesía Rafael Alberti

La actividad sociocultural del Prat se vio especialmente animada en la noche del pasado 26 de octubre. La excusa: la entrega de premios del VIII Certamen de Poesía Rafael Alberti, que otorga la Casa de Andalucía cada dos años, y que este año tenía una fuerte carga simbólica, puesto que coincidía con el centenario del nacimiento del poeta.

Los "corrillos" previos al comienzo de la cena —celebrada en el restaurante Casa Alcaide— tenían los ingredientes propios de un acto social que posee ya un peso propio en la actividad cultural de la ciudad: periodistas, poetas y políticos divagaban en rima libre bajo el auspicio de una noche siempre agradecida al verso. Una vez quedaron saciados los estómagos por un interesante menú digno de una oda culinaria, Marga Solé, presentadora del acto, se encargó de que las almas se dejasen mecer por unos versos que fueron, después de todo, previsibles.

Tras la entrega de premios, los interrogantes fueron protagonistas fugaces del acto, puesto que se debería reflexionar si la calidad de "clásico" dentro de la vida cultural del Prat que ha alcanzado este certamen literario es o no un arma de doble filo. Se puede y se debe estar de acuerdo en el hecho de que es necesario "fomentar la cultura, y la afición a la poesía", como alguna vez ha comentado Francisco Mármod, uno de los impulsores de

Se debería apostar tanto por una renovación generacional como temática

Marga Solé se encargó de que las almas se dejasen mecer por unos versos que fueron, después de todo, previsibles

este certamen. Pero la cultura en general, y la poesía, en particular, son sinónimos de riesgo, de poner a tiro nuestras emociones en la búsqueda de nuevos lenguajes, enfoques y realidades. Rafael Alberti fue ejemplo de ello —sus coqueteos, por ejemplo, con el surrealismo, fueron muy brillantes— y un premio que reposa en su figura, y que él mismo apoyó, debería apostar tanto por una renovación generacional —entre los premiados no había ningún joven— como temática —el amor y Andalucía pueden ser vistos desde visiones menos encorsetadas y estereotipadas—.

La noche se cerró con la agradecida actuación de Ángela Jové, miembro del jurado, además de actriz y poeta ocasional, que puso el matiz necesariamente canalla que la noche requería.

M. MARTÍNEZ

Galardonados

- **Primer premio:**
Quedó desierto
- **Segundo premio:**
Patrocinio Recober
(Vilafranca del Penedés)
- **Tercer Premio:**
Eumelia Sanz (Valladolid)
- **Mención especial:**
Luis Blas Fernández
(Alcalá de Henarés)
- **Premio para autor local:**
Robert Mogas
- **Áccesit:**
Alicia Tello (Barcelona)

L'Associació UNESCO en la celebració de su décimo aniversario

Durante el último trimestre del año, l'Associació d'Amics de la UNESCO del Prat está realizando una intensa actividad con motivo de la celebración de sus 10 años en el Prat. El acto más importante, junto a la cena que se celebrará el próximo día 30 de noviembre, fue la conferencia realizada por el exdirector general de la UNESCO Federico Mayor Zaragoza. En tor-

no al trabajo realizado por los Clubs UNESCO en el mundo, elogiando especialmente el realizado en la l'Associació UNESCO del Prat, trazó un discurso crítico sobre la situación sociopolítica del mundo y los desequilibrios existentes. El acto finalizó con la actuación de la Unió Filarmónica del Prat. Y antes de la celebración de la cena que cierra la conmemoración de este

intenso décimo aniversario de l'Associació UNESCO, se presentó el pasado 14 de noviembre, en las Cases d'en Puig, el libro "L'estat del món 2002" a cargo Sergi Rovira, especialista en medio ambiente del Centro UNESCO de Catalunya. El acto fue organizado tanto por l'Associació UNESCO como por el consistorio local. (Redacción)

breus

Exposiciones en Torre Muntadas y Casal de Cultura

Durante este mes podremos aún disfrutar de las exposiciones que ofrecen tanto la Sala d'Art Josep Bages en la Torre Muntadas como el Casal de Cultura. El controvertido artista búlgaro Christo es, hasta el día 5 de diciembre, el protagonista de la exposición "Realitats somniades", donde se hace un selectivo recorrido a algunos de sus proyectos más arriesgados en forma de litografía-collage. El Casal de Cultura alberga, por otro lado, hasta el día 30, la obra de Torres Braojos. Bajo el nombre de "Me gusta ¿y a ti?", la exposición recrea el particular universo de este artista que abarca una amplia temática.

Celebrado el PAC, festival de nuevas tendencias escénicas

Durante cuatro días -del 31 de octubre al 3 de noviembre- el teatro más innovador asaltó los escenarios prateses de la Torre Muntadas y el Teatre Modern. Cinco espectáculos más una muestra de videos de Marcel·lí Antúnez y "Polar" de la General Elèctrica per BTV, fueron los protagonistas de este festival de nuevas tendencias escénicas en el que el grupo del Teatre Kaddish presentó "El gos geomètric" de Agustí Bartra. Cabe destacar la presencia por partida doble de Marcel·lí Antúnez, uno de los fundadores de La Fura dels Baus.

XI Concurs fotogràfic Delta del Llobregat

Arriba l'onzena edició del Concurs fotogràfic Delta del Llobregat, organitzat per l'Agrupació fotogràfica. Com el seu propi nom indica, totes les obres presentades tindran un tema en comú, l'espai natural del Delta del Llobregat. Per a participar, només cal sol·licitar les bases, al Centre Cívic Jardins de la Pau. I, el termini de presentació, finalitza el proper dia 28 d'aquest mateix mes de novembre.

Àmplia oferta de cursos i tallers al CCCP La Capsa

El Centre de Cultura Contemporània, La Capsa, presenta una àmplia oferta de cursos i tallers. Aprendre a mesclar música i ser bon discjockey, aproximar-se als 'pals flamencs', realització de videoclips i muntatge dels mateixos, danses orientals, internet i el disseny de pàgines web. Per a més informació, només heu de dirigir-vos a El Lloro.

El català, en petites porcions (IV)

NO diguem

Belviche. Valvidrera
 Relotge. Relotger
 Mochila. Chándal
 Linterna. Lucièrnaga
 Alumbrar. Alumbrat
 Luminós. Luminària
 Lagu. Laguna
 Lata. Lancha
 Trasladar. Un trasladu
 Alochar. Alocharment
 Litera. Camilla
 Porcelana. Latón
 Alioli. Aiga. Llenga
 Lengüeta (o llengueta)
 Lenguadu. Langosta
 Lechera. Lechería
 Legenda. Legendari
 Libertí. Libertinatge
 Licència. Licenciat
 Lista. Listar. Listat

Sinó DIGUEM

Bellvitge. Vallvidrera
 Rellotge. Rellotger
 Motxilla. Xandall
 Llanterna. Llumeneta
 Enllumenar. Enllumenat
 Luminós. Luminària
 Llac. Llacuna
 Llauna. Llanxa
 Traslladar. Un trasllat
 Allotjar. Allotjament
 Llitera
 Porcellana. Llaütó
 Allioli. Aigua. Llengua
 Llengüeta
 Llenguado. Llagosta
 Lletera. Lleteria
 Legenda. Llegendari
 Llibertí. Llibertinatge
 Llicència. Llicenciat
 Llista. Llistar. Llistat

NO diguem

Listó. Listonet. Llongitud
 Ligar. Ligat. Ligament (o ligadura)
 Luneta. Lunàtic. Locura (de locus!)
 Humillar. Humillació. Humillat
 Un milló (billó) d'euros (eurOs!)
 Un llitru (d'aigua, llet, vi...)
 Línea. Allinear. Alineació
 Lògic. Lògica. Lògicament
 Llàmina. Llaninar. Llaminat
 Llegítim. Llegítimar. Illegítim
 Límit. Llímitar. Llímitat. Il·limitat
 Pun_i apart. Pun_i final
 Pun_es (.es, en informàtica)
 La par_alta sur_a fora
 D'acor_amb_ell
 Parlar_amb_ella
 Cin_anys. Cing_anys (5 anys)
 Cen_anys. Cen_un anys (100, 101)
 Vin_anys. Vint_i cinc_anys (20, 25)
 Al Nor-Est. Al Sur-Oest

Sinó DIGUEM

Llistó. Llistonet. Longitud, llargària
 Lligar. Lligat. Lligament (lligament)
 Lluneta. Llunàtic. Bogeria (de bojos)
 Humiliar. Humiliació. Humiliat
 Un milió (bilió) d'euros (dient: eurUs!)
 Un litre (i també: decilitre, hectolitre)
 Línia. Alinear. Alineació, alineament
 Lògic. Lògica. Lògicament
 Làmina. Laminar. Laminat
 Llegítim. Legítimar. Il·legítim
 Límit. Limitar. Limitat. Il·limitat
 Pun_t_i a part. Pun_t_i final (dient la T!)
 Pun_t_es (dient la T!)
 La part_alta sur_t_a fora (dient la T!)
 D'acord_amb_ell (dient la D i la B!)
 Parlar_amb_ella (dient la B!)
 Cinc_anys (dient la C com a K!)
 Cent_anys. Cent_un anys (dient la T!)
 Vint_anys. Vint_i cinc_anys (T i C!)
 Al Nord-Est. Al Sud-Oest (amb la D!)

Molts cops hem fet conya quan un castellano-parlant diu *Sabadel, Martorel, Palafrugel* o *Maragal*, però ens quedem tan contents quan nosaltres diem *Belviche, relotge, mochila, alioli, chándal, trasladu, porcelana, lagu, linterna, lancha, legenda, legible, lenguatge, lengüeta, llenga, aiga, letania, lechera, alumbrat, licència, libertinatge, ligament, ligar, listat, listó, litera, luminós, luminària, luneta, lustrós, lunàtic*, etc., que són tan o més incorrectes que les anteriors. I el mateix podem dir de les "catalanes per

excés", com: *llògica, llàmina, línea, llegítim, límit, llitru, llongitud*, etc. Sempre ens és més fàcil riure'ns de les pífies dels altres que no pas adonar-nos de les pròpies. Però pensem que un castellà té una certa excusa si parla malament el català, puix que no és la seva llengua nativa. Nosaltres no en tenim cap.

JOSEP BEL MAURÍ

Perruqueria LYDIA

C/ Joan Maragall, 55 Telf.:93 370 65 02
 EL PRAT DE LLOBREGAT



Mecànica i electricitat de l'automòbil i la motocicleta

Taller Ribas

Tel. 93 478 60 97

C/ Sant Joaquim, 24 • 08820 EL PRAT DE LLOBREGAT

BOLSOS

Delcar

Artículos de piel y viaje

Frederic Soler, 6 Tel.: 370 19 53 EL PRAT DE LLOBREGAT



MUSICA DEL MOMENTO EN:

- COMPACT DISC
- CASSETTES
- COMPLEMENTOS Y ACCESORIOS MUSICALES
- CINTAS DE AUDIO Y VIDEO

Avda. del Canal, 172-174 - Tel. 93 478 46 05
 08820 EL PRAT DE LLOBREGAT



TRIF TORRENTS® S.L.

Construcciones Metálicas
 Puertas - Automatismos
 Cerrajería

Lloret de Mar, 9
 Teléfono 93 379 40 95
 Fax 93 379 31 18

EL PRAT DE LLOBREGAT
 (Barcelona)



'007. Muere otro día'

Curioso títol per al agent que no muere ni hoy ni al día siguiente. La última entrega de las aventuras del agente secreto más famoso, con permiso de Mortadelo y Filemón, nos vuelve a traer de nuevo al so-carrón agente 007 envuelto en persecuciones, tecnología punta, lfos de faldas. La película era de obli-

gado estreno en el año en que el personaje creado por Ian Fleming cumple 40 años, siempre muy bien llevados por el agente. Parece que el británico Pierce Brosnan está aguantando el tirón. Convince en su papel, y ello le puede llevar a consagrarse como el Bond, James Bond, del siglo XXI.

Programació Cine Capri novembre-desembre 2002

Ddissabte i diumenge, 30 de novembre i 1 de desembre

"007. Muere otro día"

Divendres, 6 de desembre

"Insomnio"

Dissabte i diumenge, 7 i 8 de desembre

Tarda: "En Doraemon i els pirates dels mars del Sud"

Tarda i nit: "El mismo amor, la misma lluvia"

Dissabte i diumenge, 14 i 15 de desembre

Programa no confirmat

Dissabte i diumenge, 20 i 21 de desembre

"El planeta del tesoro"

Per confirmar programació i horari, truqueu al 93 379 59 43

La recepta de l'Aula

per Mercè Mora



Estofat de vedella amb peres i canyella

Ingredients:

800 gr de vedella tallada a daus no gaire petits, mig cap d'all, 2 cebes, 1 cullerada de tomàquet concentrat, mig litre de brou de carn (pot ser de pastilla), 1 fulla de lloer, 1 clau petit, un pessic de ratlladura de nou moscada, 50 cc de vi ranci, 1 cullerada de farina, sal, pebre, oli d'oliva, 3 peres *blanquilla*, 1 pal de canyella i una llimona.

Procediment:

Netejar els alls i deixar-los amb pell. Pelar i picar les cebes. Pelar les peres, partir-les per la meitat i treure la llavor, fregar-les amb llimona i coure-les amb el pal de canyella i un tros de pell de llimona. Deixar-les *al dente*.

Posar una cassola al foc amb oli, i quan aquest estigui calent saltejar la carn, salpebrar i afegir la ceba i el cap d'all. Sofregir-ho tot i afegir la farina, coure-la una mica i vessar el vi i el caldo calent, el concentrat de tomàquet, el lloer i les espècies. Remoure amb una cullera de fusta i quan arranqui el bull portar la cassola al forn preescalfat a 180°C.

Coure amb la cassola tapada; remoure la carn de tant en tant. El temps de cocció dependrà del tros i qualitat de la carn. Quan la carn estigui gairebé cuada, afegir les peres escorregudes i deixar que cogui tot junt.

Aquest plat és millor preparar-lo el dia abans de prendre'l.

AULA DE CUINA MERCÈ MORA

C/ Castella, 3 • Tel. 620 98 34 44

Telefons d'interès

Aeroport	93 298 38 38
Ajuntament	93 379 00 50
Ambulàncies	93 370 33 04
Aigües del Prat	93 479 35 35
CAP Dr. Pujol i Capsada (Sant Cosme)	93 479 16 70
CAP S. Cosme i S. Damià	93 379 54 22 / 379 53 91
Biblioteca	93 370 51 52
Bombers Barcelona	93 253 53 53
Bombers Hospitalet	93 437 00 80 / 84 36
CAP Ramona Via	93 370 41 01
Creu Roja	061
Correus i Telègrafs	93 379 01 99
Guàrdia Civil	93 379 01 60
INEM	93 379 48 63
Jutjats	93 379 42 99 / 00 16
Oficina de Benestar Social	93 370 00 12
Policia Local	092 / 93 478 72 72
Policia Nacional	091
Registre de la Propietat	93 370 83 61
RENFE	93 379 01 37
Serveis Funeraris	93 478 08 31
TAXI EL PRAT	93 370 16 11
Telefònica	1004

PASSATEMPS

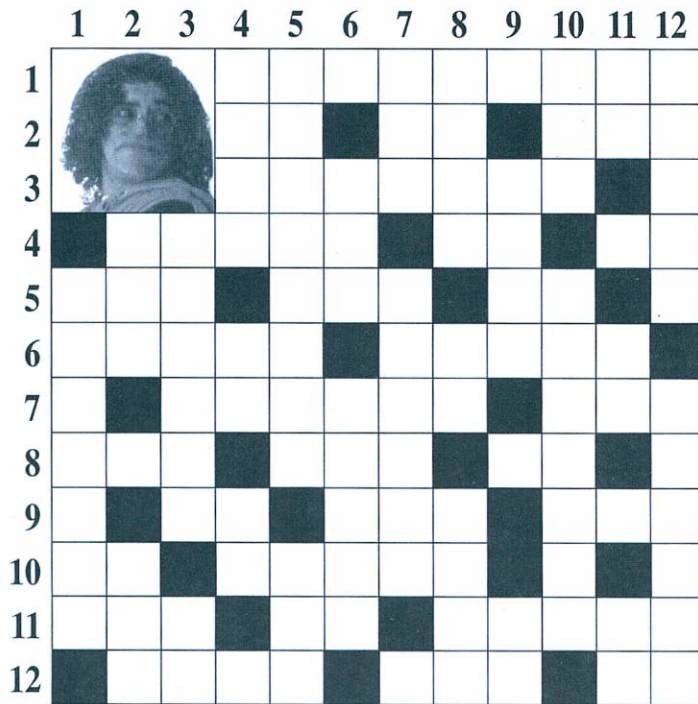

Horitzontals: 1: Persona encarregada de tenir cura d'un infant o d'uns quants.-2: Tercera terminació verbal. Tres menys dos. Blau, clar, serè o núvol.-3: Nom del cantant local d'Expreso de Bohemia. Consonant.-4: Cognom del cantant local de la fotografia. Primera terminació verbal. Extremitat del braç.-5: Massa d'aigua salada. Trosset d'un filament o cos petit. Cara del dau marcada amb un punt. Darrera vocal.-6: Ala petita veloç.-7: Consonant. Persones o equips que encapçalen una classificació. Assortiment.-8: Aliment. Salutació romana. Correcte. Vocal.-9: Consonant. Exclamació de dolor. Al revés, cap vegada. Lligada.-10: Cara del dau marcada amb un punt. Al revés, Monument elevat destinat al culte religiós. Cent. Sofre.-11: Auxili. Dues vocals. Capsa.-12: Per dormir. Per tapar. Article masculí definit o determinat.

Verticals:.-1: Per posar sobre el llit.-2:

Busca la seva parella

CONSTRUIR	GARBUIX
EQUILIBRAR	EDIFICAR
GALIMATIAS	CALAMITAT
GALIFARDEU	LLÀSTIMA
COMPASIÓ	COMPENSAR
DALATABAIX	BORDEGÀS

Utilitzada en alimentació. Consonant. Estrella del nostre sistema.-3: Per escoltar. Dues consonants.-4: Al revés, fruita comestible de la vinya. Consonant i vocal. Tercera terminació verbal. Iode.-5: Final d'una cursa. Al revés germana del pare.-6: Iode. Massad'aigua salada. Òpera Rock.-7: Despullada. Imaginari. Consonant.-8: Nom de dona. Cara del dau marcada amb un punt. Guapa.-9: Consonant. Tros de roba per a la neteja domèstica. Primera consonant. Al revés, aliment bàsic.-10: Fenòmen acústic. Fet de no parlar.-11: Segona nota musical. Mil. Primera nota musical. Darrera vocal. Interjecció típica del País Valencià.-12: Massa de neu que es desprèn muntanya avall amb violència. Elevació del terreny no gaire alta.

Sopa de lletres

Localitzar el nom de deu instruments musicals.

E H A R M O N I C A
 F V C I F N T O L T
 E P I A C O R D A U
 U E M O O R O U R A
 G A I N L I M N I L
 R R A P D I P F N F
 O I N R E T E L E R
 P E O L A U T A T I
 R C E O U G A I T A
 A R R A T I U G R E

Solucions encreuats

Sopa de lletres: Violí, trompeta, guitarra, piano, orgue, flauta, gaita, clarinet, harmònica i acordió.

LLàstima i daltebaix-calamitat.

Busca la seva parella: Construir-edificar; equilibrar-compensar; galimatias-garbuix; galifardeu-bordegàs; compassió-

Anna. As. Macea.-9: D. Drap. B. ar. P.-10: Eco. Silenci.-11: Re. M. Do. U. Xe.-12: Allau. Tossal.

Verticals: -1: Matias.-2: Sal. L. Sol.-3: Orella. SL.-4: mlar. TL. Ir. I.-5: Anrbada. aIT.-6: I. Mar. Bvita.-7: Nua. lreal. T.-8:

Rapíd.-7: T. Lders. Lot.-8: All. Ave. Bé. O.-9: L. At. iam. Nus.-10: As. radia. C. S.-11: SOS. IA. Caixa.-12: Llit. Tap. El.

Encreuat: Horitzontals: -1: Mainadera.-2: Ir. Un. Cel.-3: Armando. L.-4: Soria. Ar. Ma.-5: Mar. Br. As. U.-6: Aleta.

Farmàcies de guàrdia Urgències de 9 h. a 9 h.

Novembre

Dia 23. Garriga-Guimerà. Centre, 15
 Dia 24. Herrera. Urgell, 37. 933794389
 Dia 25. Martínez. Frederic Soler, 55. 933794807
 Dia 26. Marín. Maurici Vilomara, 48. 933792200
 Dia 27. Sánchez. Carretera Marina, 112. 933793481
 Dia 28. Fabró. Ferran Puig, 8. 933790122
 Dia 29. Serramià. Av. Verge Montserrat, 257. 933795292
 Dia 30. Herrera. Urgell, 37. 9337943899

Desembre

Dia 1. Catalán. Estany de la Murtra, 1. 933795493
 Dia 2. Comas. Palamós, 6. 933794756
 Dia 3. Peroy. Lleida, 88. 933794675
 Dia 4. Alonso. Enric Borràs, 35. 933794044.
 Dia 5. Herrera. Urgell, 37. 933794389
 Dia 6. Vicente. Major, 12. 933790601
 Dia 7. Fabró. Ferran Puig, 8. 933790122
 Dia 8. Sánchez. Carretera Marina, 112. 933793481
 Dia 9. Marín. Maurici Vilomara, 48. 933792200
 Dia 10. Ruiz. Av. Dr. Gallart i Monès, 28. 933799953
 Dia 11. Mola-Gelada. Riu Llobregat, 68-78. 933791455
 Dia 12. Jimeno. Priorat, s/n. 933797522
 Dia 13. Herrera. Urgell, 37. 933794389
 Dia 14. Falcó. Frederic Soler, 34. 933791505
 Dia 15. Marín. Maurici Vilomara, 48. 933792200
 Dia 16. Planellas. Polígon La Granja, Bloc 1, Local 2. 933793945
 Dia 17. Garriga-Guimerà. Centre, 15
 Dia 18. Herrera. Urgell, 37. 933794389
 Dia 19. Martínez. Frederic Soler, 55. 933794807
 Dia 20. Marín. Maurici Vilomara, 48. 933792200

Informació de primera mà a

Delta

LLOBREGAT

El periòdic d'El Prat

Mauro Ravnich destituido y Pepito Ramos toma el relevo

Mauro Ravnich fue destituido como técnico de la AE Prat el pasado 14 de noviembre tras la decisión consensuada de la directiva. Lluís Mijoler, presidente de la entidad justificó el cese alegando básicamente a la falta de conexión entre plantilla-técnico, al mal ambiente y descontrol reinante, a la ausencia reiterada del mister en los entrenos en diversos días, así como por la mala situación deportiva. El relevo se realizó de inmediato y Pepito Ramos tomó las riendas del equipo en el encuentro que el Prat disputó ante el Manresa en el Fondo d'en Peixo.

En cuanto a lo meramente deportivo tan sólo tres puntos es poco botín para los cuatro partidos jugados en el último mes. Los pratenses siguen inmersos en la zona de descenso de una Tercera División que se nos antoja va a hacer sufrir a los banquillos hasta el final.

No merecieron perder en Palafrugell

Nueva derrota la cosechada en Palafrugell en uno de los mejores partidos del Prat en lo que llevamos de temporada. Los hombres de Mauro Ravnich merecieron, como mínimo, el empate. Un solitario gol de Santos a los 30' dio los tres puntos al conjunto gerundense, que supo aguantar el marcador hasta el final, pues el Prat dispuso de ocasiones como para vencer. La más clara, un testarazo de Lay que se estrelló en el travesaño en los postrimerias del encuentro. Además, el colegiado García García, uno de los peores de Tercera, se comió un claro penalti para los pratenses y expulsó a Fran con tarjeta roja directa.

Marc Zenón estuvo providencial

Un gol del delantero Marc Zenón en el último minuto dio la victoria al equipo de Ravnich, y rompió la mala racha de cinco derrotas consecutivas en el partido que los enfrentó en el Municipal Fondo d'en Peixo al Peralada. Por prime-



Mauro Ravnich, junto al árbitro, en el último encuentro del hispano-croata en el Fondo d'en Peixo

ra vez en la temporada, los blanquillos se adelantaron en el marcador por medio de Lay, tras un penalti que señaló el colegiado, pero que nadie vio. Poco después Sanchnís lograba el 2-0. En la segunda parte volvió la normalidad y al Prat le tocó sufrir, y más cuando el Peralada marcaba el 2-1 (71 m.). Poco después el colegiado Liarte Pérez señalaba otro penalti fantasma, esta vez para compensar al cuadro gerundense. Costa adivinó la intención del capitán forastero y desvió el cuero a córner. Tras el saque de este el defensa Joselito, que ya había errado en el primer gol, en su intento de despejar acabó metiendo el balón en su portería y marcando el empate (2-2) en el 80'. En otra decisión errónea el árbitro expulsaba a Santi (segunda amarilla) y el Prat se quedaba con diez. Pero esta vez Ravnich, criticado por los cambios que había introdu-

cido, acertó de lleno, pues un centro del recién entrado Moreno al área en el 90' lo remataba Lay y el rechace le quedó a los pies del recién salido, Marc Zenón, que materializaba el tanto del triunfo.

El Sant Andreu fue superior

El desplazamiento al Narcís Sala se saldó con otra derrota (3-1) en un partido con dos partes totalmente distintas. En la primera el Prat controló el partido y tuteó al cuadro andresense, pero en un error defensivo del cuadro blanquillo abrió el camino del triunfo para los del Sant Andreu. Este gol dio alas a los barceloneses que en el descuento de la primera mitad marcaban el 2-0. La segunda parte fue de neto color cuatribarrado con un Costa soberbio. Así, a los 39', llegaba el tercer gol local. Ismael acor-

taba distancias en el marcador (3-1) en un final de partido totalmente roto.

Llega Pepito Ramos

Tras la destitución de Ravnich, Pepito Ramos tomaba las riendas del conjunto pratense en el Fondo ante el Manresa, eso sí, sin poder sentarse en el banquillo local hasta que se solucione el finiquito del hispano-croata. Los dos conjuntos demostraron en la primera mitad su nefasta posición en la clasificación y tan solo un potente chut de Beltrán adelantaba a los de Manresa en el 16'. Nada más iniciarse la segunda mitad los manresanos sentenciaban el 0-3 final (Roger 46' y Nacho 50'). Los de Ramos arriesgaron más pero no crearon ocasiones de gol.

MANOLO GOL



Un Juventud Prat en racha sigue dando alegrías a la afición

Fútbol. 2ª Regional. Grupo VIII

Reacción espectacular del Juventud que lo coloca a los pies del liderato

Tras un irregular inicio de temporada, el Juventud Prat ha decidido ponerse el mono de trabajo y ya encadena cuatro victorias consecutivas. La labor psicológica del místico Óscar González está dando sus frutos y ha provocado la reacción de los jóvenes jugadores pratenses, que partido a partido se están llenando de moral y ya buscan el asalto al liderato, que se encuentra a dos puntos. Por su parte, el Prat B continúa coqueteando con la parte baja de la tabla. El equipo de Paco Cuadros, a pesar de encajar muy pocos goles, tiene mucha dificultad a la hora de materializar sus ocasiones lo que está provocando que el filial pratense no acabe de despegar.

Un Juventud Prat intratable

El 26 de octubre comenzaba con un objetivo claro por parte del místico Óscar González: "En los próximos partidos se han de conseguir 9 puntos". La primera piedra de toque era el St. Boi At., que llegaba a un Estruch que no conocía la victoria local. Partido muy

serio de los juveninos, que con una fuerte presión al rival y una buena defensa supieron rentabilizar el gol de la primera mitad de Dani Pons. De esta forma se rompía una racha que duraba más de mes y medio sin ganar en casa. La visita al campo del Molins de Rei tenía morbo: Albert Querol, ex-entrenador juvenino en varias etapas del club, se enfrentaba a los que fueron sus pupilos varias temporadas. Y éstos le ganaron la partida claramente: recital de juego pratense en el que destacó un jugador que hasta el momento permanecía *aletargado* como Alex Pelegrí, que destapó el tarro de las esencias y maravilló a los presentes con un *hat trick* que puso la puntilla a los goles de Alex Bellés y Carrasco. Los locales sólo despertaron en los minutos finales y maquillaron el resultado final de 3-5. El 9 de noviembre con la visita de la Cooperativa debía de materializarse el objetivo marcado por los juveninos. Tras una primera parte de dominio visitante, la ausencia de los goles provocó una mayor y mejor actitud en la segunda por

parte de los locales. Fue en el 60' cuando Martínez *decidió* mostrar su dominio del balón arrancando las telarañas de la meta visitante y rompiendo el partido. El 2-0 final llegaría con el gol de Pelegrí, que se coloca pichichi con cuatro goles.

La AE Prat respira

Después de un mal inicio liguero, el filial pratense ha tomado aire para las próximas jornadas. Tras la derrota en campo del St. Andreu de la Barca por 1-0 llegaron dos victorias consecutivas ante Incesa por 2-1 -goles de Alexis y Curto- y en el feudo de Peña Málaga por 0-1, en el que Jaime fue el encargado de dar los tres puntos cuando el equipo más lo necesitaba. Las próximas dos jornadas serán claves para salir del pozo y afrontar el derbi del día 30 de este mes en casa de un Juventud Prat que *a priori* y en boca del místico Paco Cuadros, parte con una ligera ventaja debido a la veteranía de sus hombres.

L. ILLO

La Unificación Prat, cuarta

A pesar de caer con estrépito en el feudo del Castelldefels B (6-1) el conjunto pratense sigue en la parte alta de la tabla. La Unificación Prat es cuarta, suma 15 puntos y arranca un balance de cinco victorias y dos derrotas. Amén del «set» encajado ante el filial del cuadro del Canyars, los otros tres envites del mes se saldaron con claros triunfos: 5-1 en el Julio Méndez ante el Milán Can Palmer, 4-2 -también en casa- frente al Salas Casals y 0-3 en el feudo del Eusebio Güell.

El Cadete de la Escola, imbatida

El Cadete de la Escola FP Blaugrana está firmando un excelente inicio liguero en su grupo de Preferente. Los chicos de Sobrero no conocen la derrota y han cuajado grandes resultados en la últimas jornadas. Tres victorias por la mínima ante Lleida (1-0), Ferran Martorell (1-2) y Manresa (2-1) y un empate en el feudo del Marianao Poblet (1-1). Los escoleños son terceros en la tabla a dos puntos del líder Nàstic. Por su parte, la AE Prat está situado en la zona media de la clasificación sumando ocho puntos. Los de Pepe Gea han cosechado en éste último mes, una victoria (0-2) ante el AEM Lleida, dos empates (1-1 y 2-2) frente al At. Segre y Santa Eulàlia, respectivamente y una derrota en el terreno del Amposta (2-1).

Iván Amaya (Espanyol) estuvo en el Julio Méndez

El central del RCD Espanyol, Iván Amaya visitó el miércoles 13 de noviembre las instalaciones del Complex Esportiu Municipal Julio Méndez para dar una pequeña charla y conocer a los 35 jugadores de raza gitana con los que cuenta la Unificación Prat. Se da la circunstancia, además que un jugador del infantil de la entidad pratensees familiar del padre de Amaya. Los chavales, en una iniciativa del diario AS, quedaron encantados con la presencia en El Prat de un jugador de Primera División.

Gusi se lesiona en un entreno

El portero pratense del Guixols, José Enrique «Gusi» se lesionó uno de los ligamentos de la rodilla en uno de los entrenamientos semanales de su equipo. El bravo portero deberá estar un par de meses sin poder jugar, por lo que no podrá enfrentarse al Prat en el partido que se disputará en Sant Feliu de Guixols la próxima semana.

El CB Prat continua la seva imparable

Líder del grup C de Lliga EBA, ja ha guanyat els vuit primers partits de la competició

El CB Prat continua sense conèixer la derrota al grup C de Lliga EBA després de les vuit primeres jornades i va camí de fer història al món del bàsquet català. Per valorar el paper del conjunt pratenc, cal remuntar-nos a la temporada 1999-2000, quan el Llobregat Centre Cornellà (equip que va pujar a la LEB 2 i posteriorment a la Lliga LEB, per tornar enguany a la LEB 2) va guanyar els dotze primers partits a la Lliga EBA. En posteriors temporades, també cal destacar l'inici de l'Aracena i el Valentine Montcada l'any passat, quan ambdós conjunts van comptar els vuit primers partits per victòries i, inclús, el Valentine Montcada va arribar a la xifra de deu partits guanyats consecutius, tot i que a final de temporada no va poder disputar la fase d'ascens.

Enguany, però, les vuit victòries del CB Prat tenen més valor que en altres ocasions, doncs els resultats han demostrat que la igualtat entre els altres equips és molt gran i entitats com el Valentine Montcada (tres derrotes), UB Sabadell (tres derrotes) o CB L'Hospitalet (quatre derrotes) ja saben el que es perdre davant conjunts teòricament d'inferior qualitat.

A les últimes quatre setmanes, el conjunt de Quique Spà ha guanyat dos partits vitals fora del Poliesportiu Joan Busquets. El primer va ser a Olesa, on El Prat es va imposar per 76-81, amb un extraordinari Xavi Martí (29 punts i 7 de 8 en triples), que s'està mostrant com l'home més resolutiu en aquest inici de temporada. Els de Quique Spà no ho van tenir fàcil, però als minuts de la veritat van mostrar-se infalibles des de més enllà de 6,25.

En el següent encontre, el CB Prat va derrotar l'Adepaf de Figueres per 88-69. Tot i la claredat que assenyala el marcador, El Prat va haver de lluitar de valent davant un conjunt que al descans guanyava per 36-38. En aquesta ocasió, el base Olíver Gómez va posar els punts (19), mentre que el pivot Jordi Pintado va convertir-se en la referència dins la zona, amb 14 punts i 8 rebots.

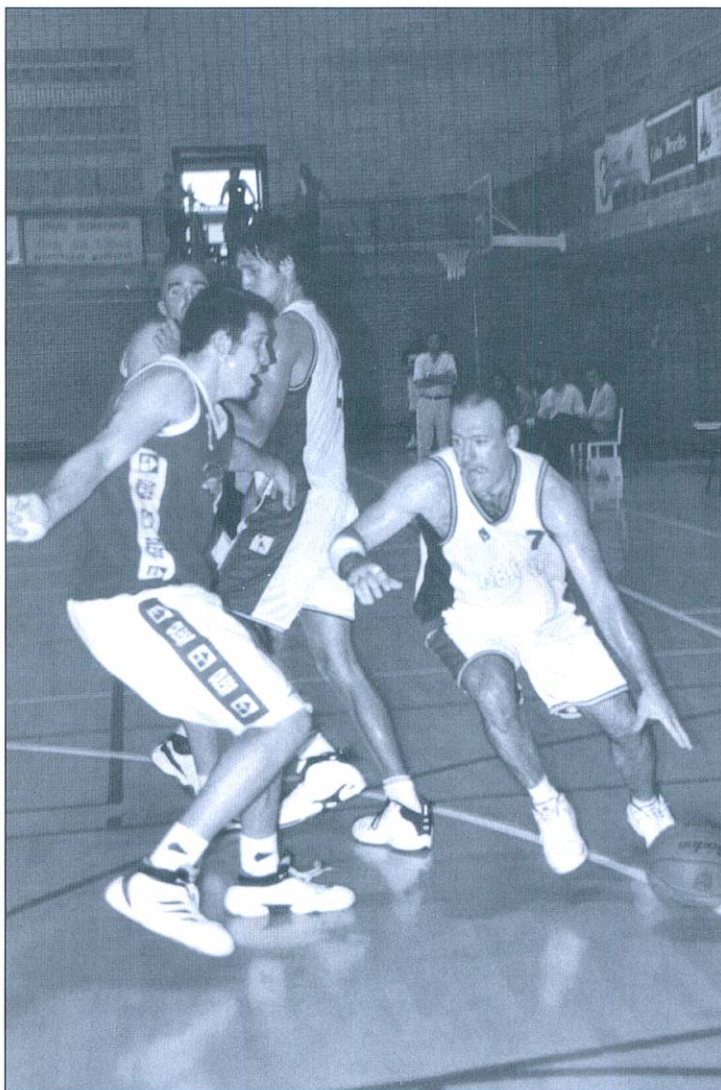

Els pratencs continuen sense conèixer la derrota a la lliga i va camí de fer història al món del bàsquet català

Victòria clau a Navàs

Amb sis victòries i cap derrota, va arribar un dels desplaçaments més difícils de la temporada. La pista del CB Navàs sempre és una

de les més complicades i així es va demostrar, tot i que el CB Prat va tornar a guanyar per un marcador còmode (82-97). De nou Xavi Martí, amb 29 punts i 5 de 6 en triples, va ser el millor home del

partit, ben acompanyat per un altre escorta de luxe, com és Mario Aguado, qui va sumar 20 punts i va assumir la responsabilitat en l'últim període. De fet, dos triples d'Aguado a l'inici d'aquest últim quart van acabar trencant un partit que fins aleshores havia estat molt emocionant i igualat.

La vuitena victòria, i última en el moment d'escriure aquest article, va arribar a casa davant el Ferrer CB Vic per 86-58. Després de quinze minuts d'igualtat, el CB Prat va derrotar amb contundència un conjunt on aquest any juguen dos expratencs, com el base Alex Hernández i l'aler Xevi Soler. Després de la lesió al primer quart de Martí Nualart i de les tres faltes en aquests primers minuts de Xavi Martí, l'aler Marc Blanch va tenir l'oportunitat de demostrar la seva vàlua durant molts minuts i va mantenir el nivell de joc. La superioritat d'El Prat dins la zona (52 rebots per 26 del Vic) va acabar sent clau perquè el marcador arribés gairebé als 30 punts de diferència.

En les properes jornades, el CB Prat haurà de visitar la pista del Valentine Montcada, rebre el Barça «B» i el Monzón, i viatjar a Alella. Si l'equip de Quique Spà aconseguís la victòria davant Montcada i Barça «B» donaria un nou cop d'efecte, doncs els dos conjunts semblen rivals directes per la classificació per la fase d'ascens. Passi el que passi, però, el que és clar és que El Prat, com ja va passar l'última temporada, torna a gaudir del bàsquet de qualitat.

JUAN CARLOS CEBRIÁN

A la Lliga Catalana EBA, també invictes

Si al grup C de la Lliga EBA, el CB Prat manté una trajectòria perfecta, també passa el mateix a la Lliga Catalana. A l'últim mes, l'equip pratenc va guanyar el Romauto UE Mataró per 109-59 a la tercera jornada de competició, amb una participació important d'homes del sènior «B», com Rafa Garcia i Oriol Prat.

A falta de tres jornades perquè finalitzi la fase prèvia d'aquesta competició, El Prat té molt a

prop la seva classificació per a semifinals, on es trobaria amb molta probabilitat amb el CB Navàs.

Cal recordar que aquesta temporada, les semifinals es disputen a partit únic, i no a doble volta, com en l'edició de l'any anterior, on recordem que l'equip aleshores dirigit per Jordi Balaguer va assolir brillantment el sots campionat d'aquesta Lliga Catalana, després de perdre la final contra l'Aracena.

Roc Mas, con quince años, campeón de Catalunya de fórmula libre

El piloto local Roc Mas se proclamó campeón de Catalunya de fórmula libre el pasado mes de octubre en el circuito de Calafat. El dominio del pratense en la competición ha sido total y consiguió el triunfo en la penúltima prueba al volante del monoplaza de su equipo Skualo que, por cierto, es el más antiguo de España. Para hacerse una idea del calibre de esta categoría, la fórmula libre 1.800 es la situada justo debajo de la Renault Elf Campus. Por encima de esta, se encuentran la Fórmula 3000 y, finalmente, la categoría reina, la Fórmula 1.

El piloto es elegido por la FEA para los test de invierno

Roc Mas, de quince años, ha conseguido ser el campeón más joven de la historia del automovilismo nacional y el más joven en obtener la licencia de la Federación Internacional de Automovilismo gracias a su palmarés obtenido en las *World Series Nissan*. Estos magníficos resultados han otorgado la posibilidad a Mas de realizar el test de invierno de F-3000 que organiza la Federación Española de Automovilismo (FEA), en donde se darán cita los mejores pilotos del país.

Mas también ha estado este año participando en el Campeonato de España Júnior 1600 y sus resultados pueden catalogarse como excelentes a su corta edad, habiendo quedado en la doceava posición de los veintiseis pilotos participantes. El piloto pratense alcanzó sus mejores resultados en los circuitos de Montmeló,



El futuro de Roc Mas pasa por el Campeonato de España Júnior de F-3000 de la próxima temporada

Jarama y Monza (Italia) en donde consiguió el sexto puesto. Roc Mas ha declarado estar muy contento de estos resultados y, sobre todo, de la gran experiencia adquirida en estos últimos meses.

Sus pretensiones de futuro pasan por obtener un buen resultado en el test de invierno de cara a competir a un gran nivel en el Campeonato de España Júnior de F-3000.

T.ESPIGARES

Casa Alcalá se adjudica el derbi pratense

Casa Alcalá y Sporting Prat se enfrentaron el 16 de noviembre en el Julio Méndez en el derbi de fútbol sala de la ciudad. El derbi se decantó del lado blanquiazul (0-1) al transformar Marcos Domínguez un penalti -protestadísimo por el Sporting- a falta de tres minutos del final. Amén del derbi, el Sporting Prat ha encadenado dos empates y dos derrotas que le han abocado a la parte baja de la tabla de 1ª Catalana. Las lesiones y el hecho de contar con una plantilla corta están provocando que la moral de sus jugadores no pase por su mejor momento. Por otro lado, el Casa Alcalá ha empezado en las últimas semanas a tomarle seriamente el pulso a su nueva categoría, con el apoyo incondicional de una afición que da color a los partidos y ayuda a los jugadores a luchar por sus objetivos.

Moreno llega a los 400

El capitán del Prat José Antonio Moreno habrá disputado su partido número 400 desde que juega en el equipo blanquillo a la hora de cerrar la edición de Delta. El defensa jugó el 399 en el campo del Sant Andreu y, de haber jugado contra el Manresa, habrállegado a los 400 encuentros entre liga, Copa Catalunya, Trofeos y amistosos en las 13 campañas que lleva desde su llegada al Prat.

Arcos ficha por el Sants

El defensa pratense David «Palote» Arcos ha llegado a un acuerdo con el Sants, equipo de Primera Catalana, para jugar allí la presente temporada. La presencia en el fútbol base de la entidad blanquiverde de su padre Tomás Arcos ha tenido mucho que ver para que David acabara enrolándose en el equipo santsense. Y el debut no pudo ser más afortunado, pues los discípulos de Gallardo vencieron en Sant Boi al cuadro local (1-3).

Aniversari del Jocs Paralímpics

El passat 7 de novembre es va celebrar a les instal·lacions de l'INEFC, organitzat per la Generalitat de Catalunya, el desè aniversari dels Jocs Paralímpics de Barcelona'92. A l'acte hi va assistir l'ex-nedador i actual president de la Federació Espanyola de Natació per a Disminuïts, el pratenc Joan Carles Castañé.



Penedès, 80, baixos Telèfon 93 478 48 48
08820 EL PRAT DE LLOBREGAT (Barcelona)

**Hores
convingudes**

Director M. LLOPART

TRACTAMENTDE:

- TRAUMATISMES
 - REUMATISMES
 - ARTROSI
 - LESIONS ESPORTIVES, ETC.
-
- ELECTROTÈRÀPIA
 - CINESITÈRÀPIA
 - MASSATGE
 - SOFROLOGIA
 - AURICULOTÈRÀPIA

Hoquei

Torna Josep M^a Cañís a les files del CH Prat

El Club Hoquei Prat està patint les conseqüències dels canvis sobtats d'entrenador. En aquest més el grup A dels sèniors no ha guanyat cap partit. Ara de moment exerceix com a entrenador Josep M^a Cañís, un home de la casa que després d'una temporada sabàtica ha agafat la batuta del senior, encara que la seva continuïtat fins al final de temporada no està assegurada.

La primera derrota va ser al camp del CT Barcino per un escandalós 10 a 3. El CH Prat va acabar la primera part amb un empat a 2, però 5 xuts providencials als primers minuts de la segona meitat es van convertir en 5 gols, que van obligar als pratencs a evocar-se al joc d'atac per remuntar el partit. Això va fer que es descuidés la defensa i els barcelonins marquessin tres gols més i els pratencs només un.

El segon partit va ser contra el

CF Martinenc per 4 a 3. La lluita va ser constant entre els dos conjunts. El CH Prat va dominar la segona part amb un marcador a favor de 2-3, però a falta de dos minuts pel final i després de perdre dues boles, el resultat final del partit es va girar de cara al Martinenc.

El CH Prat cau a Cubelles amb mala fortuna

L'últim enfrontament ha estat contra el CP Cubelles amb un resultat ajustadíssim de 2 a 3 a favor del Cubelles. El CH Prat va dominar tan la primera com la segona part amb un resultat de 2-0. Malgrat això els visitants van saber remuntant davant d'un CH Prat amb molt mala sort que va estavellar tres pilotes al pal en els tres últims xuts del partit.

ELISENDA GÁLVEZ

Sobtada mort de Marcel Castell

Marcel Castell, ex delegat del CH Prat, ens ha deixat després de patir un sobtat infart el passat dia 9 de novembre. A l'edat de 47 anys en Marcel havia estat vinculat al club pratenc des de els seus inicis com a delegat en totes les categories, des de alevins fins al senior. La seva labor dins del club, partit rera partit i temporada rera temporada, va fer que poc a poc es mereixés l'estimació entre pares i alumnes del CH Prat.

Juntament amb José Navarro, que va morir el passat mes de febrer, a més de molts altres, va ajudar a pujar un club d'un esport minoritari com és l'hoquei patins. Any rera any i amb la il·lusió d'homes com en Marcel el CH Prat continua en aquests moments sent un club de hoquei amb molts nens aficionats a aquest esport.

breus

El sènior «B» del CB Prat, líder de 2a Catalana

El CB Prat «B» també ha començat la lliga del grup 1 de 2a Catalana masculina de manera espectacular. L'equip pratenc és líder amb set victòries i una derrota i s'ha posicionat com a un dels més clars candidats per l'ascens a 1a Catalana. Al grup 2 de Sots 21 Masculí Preferent, el CB Prat també és a la part alta de la classificació amb set partits guanyats i només un de perdut.

L'Atofina Prat BF, imparable a 3a Catalana Femenina

El sènior de l'Atofina Prat BF també s'ha sumat a la festa del bàsquet pratenc aquesta temporada i marxa invicte al grup 1 de 3a Catalana Femenina, després de derrotar en l'última jornada al CB Gregal «B» per 67-27. D'altra banda, cal destacar l'ensurt que es va produir en el partit que va disputar el júnior femení del Prat contra el Vilanova el passat 10 de novembre, i que van guanyar les primeres per 58-56. La jugadora pratenca Esther Aranda va caure al terra després d'un cop fortuït a falta de cinc segons pel final i va haver de ser hospitalitzada.

Nuevos actos de l'Associació del bàsquet pratenc

Para el próximo día 8 de diciembre están programados tres encuentros de básquet, uno de infantiles y dos de veteranos, así como concursos de tiros libres y mates. El Periódico Delta se sumará a la fiesta otorgando un trofeo conmemorativo de su 25 aniversario para el vencedor del partido infantil. Los actos continuarán con una cena en motivo del 70 aniversario del presidente de la Asociación, Josep Espuny, el 12 de febrero en el Restaurante Casa Alcaide. La asistencia y la venta de tickets se deberá confirmar antes del próximo 20 de diciembre en los teléfonos de la secretaría de la entidad (93 379 14 31 ó 649 534 723).

El Pratenc AA, segon en el Trofeu Promoció

Bon inici de temporada pels atletes del Pratenc Associació d'Atletisme, que s'han proclamat sots-campions del Trofeu Promoció, organitzat per la Federació Catalana d'Atletisme a l'Estadi Joan Serrahima de Montjuïc. Durant tres jornades que puntuaven per equips i una final a nivell individual, el Pratenc AA ha demostrat el seu potencial a nivell d'alevins, infantils i cadets, únicament superat pels atletes de club Intrega 2, i d'aquesta manera comença amb bon peu la temporada 2002/03.

Tomé gana el Circuito Encuentros

El pratense de la Associació Pro Club de Golf del Prat, Mariano Tomé se adjudicó el Circuito Encuentros de Golf. Tomé se proclamó vencedor tras haber disputado las 17 respectivas jornadas de las que consistia la competición. El pratense tuvo una difícil papeleta y un final de infarte que resolvió precisamente en el hoyo 17 del último torneo en liza celebrado en el campo de La Mola de Matadepera. Con este triunfo, Tomé se coloca como uno de los golfistas locales más laureados en esta temporada. Por otro lado, la Associació organitzó el 17 de noviembre el torneo de tardor en La Plana de Vic con unos 40 personas. La demanda ha sido mayor pero la capacidad del campo ha obligado a los organizadores a cerrar la inscripción en los cuarenta participantes.

SERVICIO
OFICIAL

TALLERES J. GARCÍA



CITROËN



CATALUNYA, 59-61 EL PRAT DE LLOBREGAT Teléfonos: 93 379 16 55 - 93 379 32 23



Guanyadors de la categoria aleví masculí

Atletisme

El Charles Darwin i el Baldiri Guilera guanyadors del cros local

El dissabte 9 de novembre es va celebrar al Parc Nou el Cros Escolar Local, esdeveniment esportiu que marca l'inici dels Jocs Esportius Escolars de la nostra població. La matinal atlètica es va iniciar a les deu amb les curses cadet i juvenil, després una a una la resta de categories van anar participant fins que prop de les dotze del migdia les curses benjamins van posar el punt i final a la competició, en la que hi van participar 150 nens i nenes d'El Prat en edat escolar.

Les curses amb més participació van ser les dels més petits, els pre-benjamins, amb un total de 43 participants i van ser guanyades pels germans Clàudia i Ferran Capdet. Els primers de la categoria

benjamí van ser Dacil Rodríguez i Carlos Martínez.

A la categoria aleví, Eva Carrascosa i Manel Anera van ser els guanyadors. Cora Carrascosa i Carlos Pavón van ser els primers infantils en creuar la línia d'arribada i a les curses cadets i juvenils els guanyadors van ser Judit Molina i Raquel Juan en categoria femenina i Eloi Griñó i David Pedrosa en categoria masculina.

Perequips, els guanyadors van ser el CEIP Charles Darwin en la classificació de primària (pre-benjamí, benjamí i aleví) i l'IES Baldiri Guilera en la de secundària (infantil, cadet i juvenil), seguits pel CEIP Jacint Verdaguer i l'IES

Salvador Dalí, que van ser segons.

JAUME VILÀ

breus

Roger buscarà el subcampeonato de Catalunya

El pratense Roger Ribera consiguí el tercer lloc en la penúltima prova valedera per al Campeonato de Catalunya de velocitat que se celebrà a Montmeló el passat mes d'octubre i que vencí Guim Rodà, guanyador de les passades 24 hores de Montmeló. Ribera ocupa en este moment el tercer lloc de la classificació general, con grans possibilitats de obtenir el segon lloc de la general en la última carrera del campeonato que se celebrará el 24 de noviembre, nuevamente en Montmeló.

El Club Boxeo Prat asegura medalla en los nacionales

El Club Boxeo Prat aseguró dos medallas de plata en los Campeonatos de España en categoría júnior celebrados en Brunete (Madrid) el 15 y 16 de noviembre. Los pupilos de Agustín González, presidente y preparador de la entidad, Manuel González en peso medio y Guzmán Castillo en peso superwelter fueron los boxeadores prateses clasificados para disputar la gran final. En el próximo número informaremos del resultado final.

¡LO TENEMOS TODO PARA SU AUTOMOVIL!

AUTO SONIDO

VEGA



Accesorios y recambios para el automóvil

LIBERA TU MÓVIL

· AUTORADIOS
· ALARMAS
· TELEFONIA MOVIL

MONTAJE Y REPARACION

Confeccionamos placas de matrículas para coches y ciclomotores

Caldetas, 5 - Tel. y fax: 93 478 37 09 - El Prat de Llobregat

OFERTA: Radiocassette con frontal extraíble: 33 euros



Articles per a:

Futbol, F. Sala, Neu, Bàsquet, Muntanyisme, Caça i Pesca

Tramitacions permisos i llicències

Esports



PEDRO



Pau Casals, 34 - Telèfon 370 08 02 - 08820 EL PRAT DE LLOBREGAT (Barcelona)

Voleibol

Els Vikings no perdonen al Julio Méndez

El Club Volei Prat continua la seva perseverança per continuar en la part alta de la taula per optar, a final de temporada, a l'ascens de categoria.

De moment els Vikings son quarts empatats amb els tercers i a només dos punts del liderat. Aquest més han aconseguit dues victòries i una derrota. Aquest mal resultat sumat a una altre derrota del mes passat es la conseqüència de que els pratencs no puguin liderar en aquest moments la classificació de la Primera Catalana.

El primer partit va ser al camp del CV Vall d'Hebron amb un resultat advers de 3 sets a 1. Els Vikings van començar el partit amb la victòria del primer set, però els barcelonins aplicant l'avantatge de jugar al seu camp van saber remuntar el matx guanyant els tres sets següents.

Els Vikings al Julio Méndez no perdonen com es va poder veure en la victòria aclaparadora contra el CV Torredembarra, que no va poder ni inaugurar el marcador amb resultat de 3-0. El partit va estar dominat en tot moment pels pratencs com ho

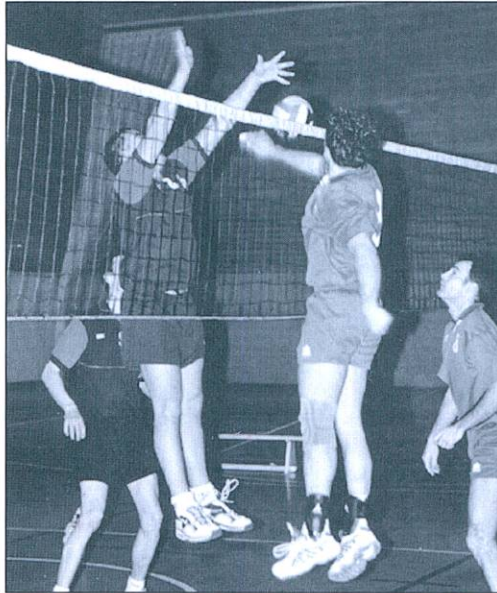

Els pratencs son quarts empatats amb els tercers i a només dos punts del liderat

indiquen els parcials (25-18/25-17/25-15).

La segona victòria del CV Prat va ser contra el Axxon-Avap també amb un resultat aclaparador de 3 sets a 0 al Julio Méndez.

ELISENDA GÁLVEZ

Medicina esportiva

Els serveis mèdics del Barça, els grans desconeguts

Sabien que, a cada partit del Barça, hi ha aproximadament uns 40 lesionats, i no precisament jugadors, sinó espectadors? Que entre les grades hi ha tres UVI's, dues ambulàncies normals, 4 metges i més d'un centenar de personal d'infermeria? Probablement ignoraven aquestes dades, com la majoria de socis del club. I és que el servei mèdic del Futbol Club Barcelona és el gran desconegut. Aquesta és la conclusió a la què va arribar el doctor Josep Borrell, cap dels serveis mèdics del Barça i per les mans del qual han passat jugadors com Koeman, Bakero, o fins i tot Maradona, quan va sortir lesionat d'una falta que va cometre Goicoetxea. Josep Borrell va oferir una conferència per al Rotary Club al restaurant Casa Alcaide el passat 12 de novembre sobre emergències i seguretat sanitària en el Camp Nou. Unes instal·lacions preparades per a oferir tot tipus de serveis mèdics i amb dispensaris perifèrics repartits per les diferents grades de l'estadi, i és que en més d'una ocasió han hagut d'atendre infarts, aturades cardiorespiratòries o traumatismes. Però és evident que no només els espectadors poden disposar d'atenció mèdica: els jugadors tenen al seu servei traumatòlegs, fisioterapeutes i tota l'atenció primària indispensable.

Josep Borrell va contestar a totes les curiositats dels assistents a l'acte, entre els que es comptava amb la presència de membres d'entitats esportives de la ciutat. El metge va explicar anècdotes de la seva carrera, i particularitats de les lesions de jugadors com Mauro Silva o Guardiola.

NEUS MACÍAS

El mejor club privado de El Prat



• AEROBIC • AEROBOX • STEP • BODY POWER • SPINNIG • FITNESS • SALA CARDIOVASCULAR • CAPOEIRA • AIKIDO • AICHIKUNG • SAUNAS • SOLARIUMS • CAFETERIA • PARKING INFANTIL Y PARA ICILETAS • DANZA CLÁSICA Y MODERNA, FUNKY Y HIP-HOP PARA NIÑOS Y ADULTOS

C/ Enric Morera, 66 Tel.: 93 379 54 60 HTTP://WEB.JET.ES/FORMAS CORREO ELECTRONIC: dinamic@jet.es

COMERCIAL BALAGUÉ



bicicletes • recanvis • accessoris • vestimenta
DESCOMPTES ESPECIALS NADAL-REIS (fins el 15-12)

C/ Jaume Casanovas, 95-97 • Tel. 93 379 04 77
08820 EL PRAT DE LLOBREGAT



PEUGEOT en EL PRAT

Avda. 11 de Setembre, 239 - 245
Tels. 93 370 39 03 - 93 370 59 61

NOVETAT!

New

MySchool

English Centres

SITUAT
AL COSTAT
DEL CENTRE
CÍVIC

(jardins de la Pau)

NOU CENTRE
OBERT DES
D'OCTUBRE

Totes les edats i nivells
(especialitzat en nens de 4 a 12 anys)

C. Tarragona, 32 (NOU CENTRE) - Tel. 93 478 01 73

C. Rector Farrés i Poch, 11-13 baixos

El Prat de Llobregat • Tel. 93 370 09 05

E-mail: myschool@eresmas.net

Propera
inauguració...

COMERCIAL GEMMA

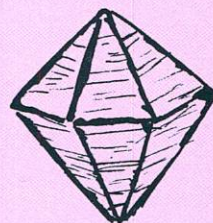

Articles de perruqueria
i estètica

Av. Montserrat, 54-56 (local 2),
cantonada amb c/ Enric Morera
Tel. 93 478 56 81 • EL PRAT



CENTRE MÈDIC

El millor servei mèdic al seu costat

Telèfon: **93 479 16 90**

Horari de visites concertades i d'urgències
de 8 a 20 hores.

- **Especialitats:** Medicina General, Traumatologia, Ginecologia, Pediatria, Dermatologia,fins a 20 especialitats.
- **Serveis:** Anàlisis clínics, Fisioteràpia, Radiologia, ecografies i mamografies

Concertat amb mútues asseguradores i laborals

C/ Ignasi Iglesias, 81-83 • El Prat de Llobregat



para gente como TÚ

IDEAS LLENAS DE VIDA



MUEBLES **EXPO
MOBI**

EL PRAT DE LLOBREGAT
Anselm Clavé, 5
Tel.: 93 379 37 98

BARCELONA CARREFOUR-PRAT
Autovía Castelldefels, km. 5
Tel.: 93 370 72 02