

Activitats
Reportatges
Cultura
i Oci,
Esports...

Delta

LLOBREGAT

Octubre · 2003

Director:
Jaume Monés i Albet

Aquest periòdic es
distribueix conjuntament
amb el Delta.

el suplement · el suplement · el suplement · el suplement · el suplement · el suplement

Aplec sota la pluja...



...i pluja d'èxits



**El CB Prat
campió
de la lliga
catalana
EBA**

**I també
en aquest
exemplar:**

**APLEC DE
LA TARTANA**
Les millors imatges
d'un aplec amb nou
escenari

EL PRAT ES MOU.
A la tardor

ENTITATS.
L'Associació de
Gent Gran Delta del
Llobregat de Sant
Cosme

TAULER ESPORTIU.
L'inici de
competició dels
nostres
principals equips.

**L'èxit del CB Prat
en póster**

CLINICA DE DIA



Assistencial Prat

Trauma Salut

C/ Enric Morera, 20 (cantonada Pau Casals)
EL PRAT DE LLOBREGAT

Disposem de 24
especialitats
mèdiques

Demani pel nou servei de
DENSITOMETRIA (prevenció osteoporosi)

Ja! Anàlisi amb **PREVIASA**
I **CASER**

NOVETATS:

- Logopedia
- Alergologia
- Psicologia infantil

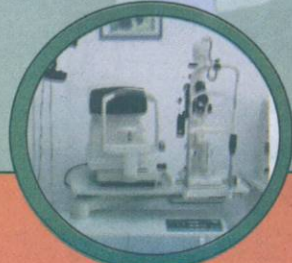

URGÈNCIES:
93 478 05 05



Viking



Av. Verge de Montserrat, 161
Tel. 93 478 51 44 · EL PRAT

Moda Infantil
Puericultura
llenceria

L'Aplec de la Tartana canvia d'escenari, però no d'esperit

La pista de bàsquet Xavier Marcilla, escenari obligat a causa de la pluja

La novena edició de l'Aplec de la Tartana es presentava enguany com una gran incògnita per a la treballadora colla que cada any es volca en l'organització de l'acte. Després d'uns quants anys en què el fi de festa coincidia amb el dubte existencial de si l'any següent continuaria tenint com a escenari la Granja de La Ricarda, finalment es va consumir el canvi. Per primer cop, l'aplec canviava d'ubicació, deixant enrere a contracor un espai situat al rovell de l'ou del món rural pratenc per endinsar-se en la frondositat del Parc urbà del Fondo d'en Peixo.

Tothom es preguntava per la resposta de la gent, però la primera en respondre amb duresa va ser la meteorologia: jornada gris la d'aquest passat 19 d'octubre, que va anar empitjorant pels volts del migdia, amb l'inici d'una pluja constant que va obligar a traslladar taules i escenaris al proper pavelló cobert Xavier Marcilla. Jordi Gili, president d'Amics d'El Prat, -l'entitat organitzadora, conjuntament amb les seccions d'Amics de la Sardana i Amics del Cavall-, demanava a través del micròfon paciència i comprensió als assistents. Mentrestant, un nombrós equip de col.laboradors



Fotos: Manuel Nielfa; Texto: Raúl Quesada.

L'ENQUESTA DEL MES

L'Aplec de la Tartana es uno de las actividades más destacadas dentro de las festividades de El Prat del Llobregat. Este año, a causa de la desaparición de La Ricarda, se trasladó al Fondo d'en Peixo lo que provocó que los asistentes se refugiaran de la lluvia pero también que más de uno se fuera a casa sin ver una sola tartana. ¿Qué opinaron los asistentes de este cambio?



Salvador Besora

Em sembla perfecte, millor que on es feia perquè està més cèntric que La Ricarda. No obstant, és una pena que ens hagi plogut. També he vist molts coneguts i gent que no havia vist des de fa molt de temps.



José Manuel Esteban

Venim expressament de Barcelona perquè aquí tenim la família i també venia quan es feia a La Ricarda. Aquest lloc està bé perquè és més fàcil arribar-hi i no has d'agafar el cotxe però en fa pena que s'hagi perdut La Ricarda.



Vicenç Lluch

La única cosa positiva és la sort que sigui a cobert perquè sinó aquest any ens hauríem mullat. No obstant, hi ha hagut una pèrdua de demostracions de feines agrícoles. Aquí no hi han tartanes perquè els nanos les vegin i admirin els cavalls.



Eva Balaguer

Crec que ha quedat fabulosa la posada en escena perquè la gent ha treballat molt. En Fondo d'en Peixo és un lloc molt maco, molt ben cuidat però el temps no ens ha acompanyat.



Maria Rosa Montané

M'agradava molt quan es feia a La Ricarda i es una pena que hagi desaparegut però de les opcions que hi havien aquesta era la millor. Hi cap molta gent, és una bona opció i els Amics de la Sardana han fet una gran feina.



Sergi Pellisa

Indubtablement, ha sigut un canvi per nassos. La Ricarda era l'espai ideal perquè estava molt lligat al món rural. Però aquest parc està molt bé i és un dels pulmons verds de la ciutat.



Eva Ferrando

No hi ha hagut cap altre remei que traslladar l'Aplec al Fondo d'en Peixo però mentre es faci la festa això és bo, l'important és que no es perdi. També és important fer-ho a un espai lliure i obert on la gent pugui gaudir.



Noelia Ferrando

Em sembla fatal que s'hagi enderrocat La Ricarda perquè era un punt cèntric, part de la història d'El Prat. L'ideal hauria estat fer-ho a una altra masia però estan comptades.



s'esforçava per traslladar el més ràpidament possible les taules des de la plaça central del Parc del Fondo d'en Peixo cap a l'interior del Marcilla. Corredisse amunt i avall, però al cap i a la fi, ningú es va quedar amb gana ni sense poder gaudir de gran part de les activitats previstes.

Gegantera del Prat i, just en temps de sobretaula, l'actuació de l'Associació Musical del Prat, que va ser molt aplaudida durant el concert, especialment quan entonava les notes de la Festa Major del Prat.



Al marge de la part central de la festa, el dinar de germanor, amb les ja tradicionals mongetes amb botifarra, cansalada, xoriç i coca, aquesta nova edició de l'Aplec va comptar amb una petita cercavila de tartanes i cavalls -mentre el temps ho va fer possible-, amb una petita mostra de l'Associació de Puntaires del Prat, i amb la presència de la Cobla La Principal de Collblanc i la tradicional ballada de sardanes prèvia al dinar. Tampoc hi van faltar per animar els presents l'Associació

El ball va tancar una nova edició de l'aplec, que tot i la pluja i un nou escenari possiblement no tan atractiu com la Ricarda, va comptar amb una bona presència de públic -uns 350 comensals-. Com ja és habitual, no hi va faltar la satisfacció general per haver tornat a consolidar una activitat que ja s'ha guanyat gran pes específic enmig del calendari festiu de la ciutat. Una festa que aglutina esperit local i que compta cada cop amb una major implicació de diverses entitats.

Jaume Monés Feu

Tipico
laos per la pizza

**PIZZAS ITALIANAS
Y BOCADILLOS ESPECIALES
A DOMICILIO**

Tel. 93 379 67 33 Coronel Sanfeliu, 96 - EL PRAT

¡LO TENEMOS TODO PARA SU AUTOMOVIL!

AUTO SONIDO VEGA  ¡Venga a vernos!

Accesorios y recambios para el automóvil

LIBERA TU MÓVIL ·AUTORADIOS MONTAJE Y REPARACION
 ·ALARMAS
 ·TELEFONIA MOVIL

Caldetas, 5 - Tel. y fax: 93 478 37 09 - El Prat de Llobregat

PELUQUERIA UNISEX

ANTI 

Penedés, 117, 1º, 4º
Tel. 370 87 41
El-Prat de Llobregat

Ja al vostre quiosc! **Delta**

A la revista DELTA d'aquest mes hi trobareu:

TEMA DEL MES
· Els treballadors de l'oficina de Correus lluiten per un local en millors condicions.

POLÍTICA
· El Col·lectiu Okupa demana la dimissió del nº 1 del PP local Antonio Gallego.

30 DIES
· Apareix mort als voltants del Parc Nou José Ramón Casanova, l'home desaparegut fa 5 anys.
· Nova edició d'un Aplec de la Tartana que canvia d'ubicació.
· Lliurats els premis de la Policia Local.

GENT D'EL PRAT
· Pere Rodríguez Darnés, membre actiu d'un bon nombre d'entitats pratenques.

CULTURA
· Presentació del llibre 'La Gracia y el Deseo' de l'autora pratenca Mariana Colomer.
· Es celebra la primera mostra de vídeo-clips a La Capsa.

ESPORTS
· El Club Bàsquet Prat es proclama per primer cop campió de la Lliga Catalana EBA.
· El jugador del CB Prat Xavi Martí es converteix en l'hereu de Pau Gasol.
· L'AE Prat estrena la gespa artificial del Sagnier amb mal peu.

*Feu-vos subscriptors (només per 18 euros/any)
La trobareu al vostre quiosc per només 1'8 euros*

EDITA ASSOCIACIÓ CULTURAL "DELTA DEL LLOBREGAT"

Redacció i Administració: Castella, 5 baixos. Telèfon i fax: 93 379 05 33

CONSELL EDITORIAL
President
Jaume Monés Albet
Sots-Presidents
Josep Maria Canalías i Alfredo García
Secretari
Pere Manuel Azuara

Director: Jaume Monés Albet
Director adjunt: Josep Maria Canalías
Redacció: Ivan Álvarez, Jaume Monés Feu, Neus Macías i Ana Cano
Fotografies: Aurelio Poyato, Irene Gallardo i Arxiu Delta
Publicitat: Jaume Monés Feu

Imprimeix: Impressions Intercomarcals Sant Fruitós del Bages. Tel.: 93 878 84 03
Dipòsit legal B-37209-98

Periòdic membre de:
ACPC
PREMI TESIS-TORRENT 1996

Associació
Gent Gran Delta
del Llobregat

ENTITATS

Cada mes, el Suplement Delta us apropa a la realitat de les entitats de la nostra ciutat

Los mayores, protagonistas



María, Nicolasa y Teodora posan junto al músico Rudy Ventura en uno de los bailes que organiza la asociación Gent Gran Delta del Llobregat.

En el equipamiento de Benestar Social de Sant Cosme, los juegos de mesa son los protagonistas. Las cartas caen lentamente, las fichas de dominó restallan contra las mesas, el dado del parchís se vuelve loco en el cubilete. El tiempo parece detenerse. Pero si se fijan, al fondo verán una pequeña sala: la sede de la Asociación Gent Gran Delta del Llobregat. Dentro, encontrarán a María, de 82 años, Teodora, de 63 y Nicolasa, de 65. Estas "hormiguitas que van recogiendo del invierno para el verano", como se definen, constituyen toda la junta de la entidad. Su objetivo: "mirar de hacer cosas buenas para los mayores". Acaban de hacer el homenaje a la gente mayor y ya piensan en la Castañada.

La Asociación nació hace diez años y ha visto pasar muchas caras, que han contribuido a mejorar la calidad de vida de nuestros mayores. El trabajo infatigable de nuestras tres protagonistas posibilita que cada sábado (orquesta de una persona), cada festivo (de dos personas) y un domingo (de tres personas) de cada tres haya baile. Y

decir fiesta es decir actividad de la Asociación: el 14 de febrero (detallito), Sant Jordi (rosa para las señoras, cava para los caballeros), Carnaval (baile de disfraces), Sant Joan (cava y coca), etc. Y eso sin contar la gimnasia, el ganchillo y todas las actividades que dibujen sonrisas en caras ajadas por el tiempo. Lo último, un homenaje a la vejez en el Día Internacional de la Gente Mayor, el día 1 de octubre. Se reunió a las personas mayores de ochenta años y se las agasajó con una merienda, un regalo y un diploma, amén de la lectura de una poesía y un recital.

Pero el presidente y su secretaria dimitieron en diciembre del año pasado y dejaron a nuestras tres protagonistas al mando. La primera consecuencia fue el descenso del número de viajes: antes de diciembre se hacía uno al mes, después se hicieron tres hasta este mes de octubre y desaparecieron. La segunda y más importante: acrecentar el cansancio. Los socios y el personal del centro ayudan a veces, pero el peso de las actividades suele caer sobre estas tres

mujeres. Y eso que la junta está abierta, el único requisito es ser socio con un año de antigüedad. La economía es otro freno para realizar ciertas actividades; la Asociación sobrevive gracias a las subvenciones del Ayuntamiento y la Generalitat, el dinero de los bailes y las reducidas cuotas (dos euros y medio anuales) de los socios que colaboran, unos doscientos cincuenta.

"Cuando nos hacemos mayores nos volvemos egoístas, pero es porque hay una necesidad de cariño, y con sólo un poco se puede tener contenta a la gente mayor". Estas palabras, salidas de la boca de una de las responsables de la Asociación, parecen resumir su filosofía. Saben que el cansancio, a veces la enfermedad, crecerán hasta convertirse en obstáculos insalvables si no llega un relevo generacional. "Nos cansaremos un día de estos, que se le va a hacer, tal vez entonces se den cuenta". Efectivamente, tal vez cuando la asociación cierre sus puertas los juegos de mesa sigan reinando, pero será un poco más difícil tener contenta a la gente mayor.

Raúl Quesada

Destrozando muñecas

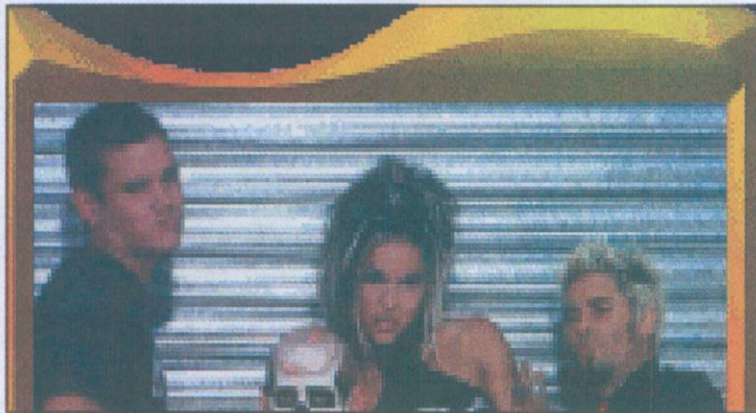

¿Puede haber algún grupo más apropiado que Killer Barbies para amenizar la noche de Halloween? Seguramente no. Su punk-rock de la vieja escuela, ése que va de los Ramones a los Misfits, su apego por la cultura basura y su actitud teatral va que ni pintada para una Nit d'Ànimes en La Capsa. Y es que mucho ha llovido desde que Silvia Superstar (veu), Billy King (batería), Dr. Muerte (guitarra) y Jeyper Man (bajo) sacaran aquel single "I wanna live in Tomaville" en diciembre del 1994. Desde entonces, algunos discos (de

"Dressed to kill" al más reciente "Sin is in"), películas como "Killer Barbies", conciertos en Los Angeles, San Francisco y Nueva York y actuaciones en el mítico CBCG's (cuna del protopunk estadounidense) de la mano del no menos mítico Joey Ramone (el diablo le tenga en su seno). Por si esto fuera poco, La Capsa se reserva algunas sorpresas, como esoterismo o acciones teatrales para vivir un Halloween como se merece, es decir, de infarto.

Cafeteria & Restaurante

El Regust

Te ofrece una gran variedad en vinos que tú mismo podrás escoger antes de sentarte en la mesa y disfrutar de nuestra cocina

Narcís Monturiol, 24. El Prat
Tel. 93 478 32 71



Criadero propio de loros
Avda. Virgen de Montserrat, 172
08820 EL PRAT DE LLOBREGAT

- Animales de todo tipo
- Especialistas en nutrición animal
- Peluquería canina y felina

VIDEO-MANIA

CADENA DE OCIO

INTERNET (línea ADSL alta velocidad) a 2 euros/hora y con nuestro bono a 1,25 euros/hora

VENTA Y ALQUILER DE:

PELÍCULAS en DVD Y VHS- JUEGOS X-BOX, PS2, PS ONE, PC, GAME CUBE Y GAME BOY ADVANCED

COPYPLAY

GRABA TUS CD'S DE AUDIO Y DATOS DESDE 1 EURO

Cyber · Juegos en Red · Video Consolas

C. Castilla, 26-28 · Tel. 93 379 99 66 · El Prat



DISPONEMOS DE CAJERO LAS 24 HORAS ¡VEN A VERNOSI

EL PRAT ES MOU

Agenda d'activitats de la ciutat.
Del 25 d'octubre al 23 de novembre de 2003

ACTIVITATS INFANTILS

*Diumenge 26/10: **Hansel i Gretel**, a càrrec de Xip-Xap, al *Centre Cívic Jardins de la Pau*. 12:00 hores. 3 euros.

L'HORA DEL CONTE: amb l'explicació dels contes **Avis** (1/10, a les 17:30 h.); **Conte sorpresa**, (4/10, a les 12:00 h.); **Contes de cavalleria** (8/10, a les 18:30 h.); **L'home pobre i l'home ric**, (11/10, a les 12:00 h.); **Una núvia graciosa, vistosa, preciosa**, (15/10, a les 17:30 h.) **En Vreska a la Terra dels Gronks**, (18/10, a les 12:00 h.); **Taller petits científics: "El cos humà"** (22/10, a les 18:30 h.); **3 vegades 3**, (25/10, a les 12:00 h.); **Les trenes de l'avi** (29/10, a les 17:30 h.) *Biblioteca Antoni Martín*.

ART I EXPOSICIONS

*Del divendres 17/10 al 9/11: **El Prat sense fums**, a *Les Cases d'en Puig*.

*Del dilluns 20/10 al 2/11: **Des de la foscor**, de José Benito López, al bar de *La Capsa*.

*Del divendres 24/10 al diumenge 9/11: **Clic-Prat 2003 (Festa Major del Prat)**, al *Centre Cívic Jardins de la Pau*.

*Fins al dissabte 25/10: **Exposició Col·lectiva de l'Agrupació Fotogràfica Prat**, a la *Biblioteca Antoni Martín*.

*Fins al dissabte 25/10: **Saber mirar. El Prat i els seus documents (1643-1938)**, al *Casal Municipal de Cultura*.

*Fins al diumenge 26/10: **XX anys de la Colla de Diables del Prat**, a la *Sala d'Exposicions del Centre Cívic Sant Jordi-Ribera Baixa*.

*Fins al diumenge 26/10: **Un itinerari pictòric**, de Josep Bages i Jané, a la *Sala d'art Josep Bages*.

*Fins al dissabte 29/11: **Exposició: Puntaires, mostra de postals**, col·lecció de Josep Plana. *Biblioteca Antonio Martín*.

*Fins a finals de novembre: **Exposició de pintures de Carmen Escobedo**. *Cafè de l'Artesà*.

CINEMA

*Dijous 6/11: **¿Quién puede matar a un niño?**, de Narciso Ibáñez Serrador (Espanya, 1976), a *La Claqueta Metàlica de La Capsa*. 19:00 hores.

*Dissabte-diumenge 1-2/11: **Carmen** (Vicente Aranda. Espanya, 2003). *Cinema Capri*.

*Dijous 13/11: **Harry, un amigo que os quiere**, de Dominik Moll (França, 2000), a *La Claqueta Metàlica de La Capsa*. 19:00 hores.

*Dijous 20/11: **El gran Lebowski**, de Joel Coen (USA, 1998), a *La Claqueta Metàlica de La Capsa*. 19:00 hores.

*Divendres-diss-dium 21-22-23/11: **Lágrimas del sol**. *Cinema Capri*.

*Dijous 27/11: **El ángel exterminador**, de Luís Buñuel (México, 1962), a *La Claqueta Metàlica de La Capsa*. 19:00 hores.

*Divendres-diss-dium 28-29-30 /11: **Master and Commandement**. *Cinema Capri*.

*Diumenge 26/10: **Hoy empieza todo**, de Bernard Tavernier (Francia) al *Kasal Okupat*. 20:00 hores.

MÚSICA

*Divendres 24/10: **Festival Death Metal**, a *La Capsa*. 18:00 hores, 27 euros.

*Dissabte 25/10: **Festival Hip Hop ajuda Fundació contra el Càncer**, a *La Capsa*. 22:00 hores. 5 euros.

*Divendres 31/10: **Concert de Killer Barbies**, a *La Capsa*. 23:00 hores.

*Dissabte 25/10: **Névoa, Mar de Fado**, al *Teatre Modern*. 22:00 hores. 8 euros.

*Divendres 24/10: **Concert de La cosa cósmica y El perro verde** a la *Sala Mono*. 00:00 hores. 3 euros.

*Divendres 31/10: **Concert de Carretera 61** a la *Sala Mono*. 00:00 hores. 2 euros.

*Dissabte 25/10: **Concert de Red Banner, Skacha y Grup Local** al *Kasal Okupat*.

FICHA DE ARTISTA

FITXA D'ARTISTA: José Benito López

(pintor que vive a caballo entre Castelldefels, Gavà y Viladecans y expone en La Capsa, *Des de la foscor*, del 20 de octubre hasta el 7 de noviembre)

Nombre: José Benito López

Fecha de nacimiento: 14/6/68

Actividad artística: Pintura

Temática: La mitología, las creencias, el esoterismo.

Influencias: Sobre todo la mitología y el cómic.

Si tuviese que elegir un solo artista: Dalí

La razón por la cual realiza su actividad artística: Ya de pequeño me gustaba pintar y reflejar lo que me gustaba, como los dibujos de Walt Disney, ya que no tenía dinero para comprarlo.

Experiencia, sitios donde ha expuesto: Empecé en un bar de Viladecans donde hacían exposiciones, después en el Museo de Gavà, La Capsa y en noviembre volveré a exponer en el

Museo con mis compañeros de la escuela de pintura.

Relación con El Prat: Conozco a una chica en el esplai que me habló de La Capsa y después hablé con Inma, la responsable, y acordamos la exposición. El pueblo no lo conozco, pero me gustaría.



ESTIRA I ARRONSA

Vint preguntes ràpides a un pratenc



José Luís Olivera
Coordinador del Área de Acción Social

1.- El teu pitjor defecte i la teva millor virtut?

Alguna virtut tindrè, pero no soy el más apropiado para decirlo. Tengo muchos defectos, pero no reconozco ninguno.

2.- El que t'agrada més i el que t'agrada menys dels altres?

Me gusta la sinceridad y no soporto la hipocresía.

3.- Ordena aquests temes segons l'ordre d'importància:

Familia, amor, salud, trabajo, dinero y sexo.

4.- Conservadora o progressista?

Progresista.

5.- Després de la mort... què?

No lo sé, si lo supiera viviria más tranquilo.

6.- Animal amb què t'identificaries?

Perro.

7.- Algun ídol?

Mi mujer y mis hijos.

8.- Una cançó?

Me gusta la música relajante.

9.- Una pel·lícula?

Titanic.

10.- Un llibre?

Cualquiera de historia y, sobre todo, de historia antigua, que me apasiona.

11.- Dia o nit?

Depende de para qué. Me gusta la vida diurna pero también la nocturna en determinados momentos.

12.- Lletres o ciències?

Ciencias.

13.- Un plat irresistible...

Ensalada.

14.- El teu color...

Rojo intenso.

15.- La teva feina ideal...

Cualquiera con la que me sienta realizado. Me gusta la que hacía, me gusta la

que hago y me gustará la que tenga siempre que me sienta a gusto haciéndola.

16.- Què t'enduries a una illa deserta?

Mi señora, unos libros y material para sobrevivir.

17.- Un lloc per perdre's...

Los Pirineos.

18.- Una festa...

El 23 de agosto.

19.- Un carrer d'El Prat.

Jaume Casanovas.

20.- A favor o en contra de la Tercera pista?

No estoy especialmente a favor ni en contra. Creo que es una necesidad que tenemos en este momento y hay que desarrollarla de la mejor manera posible.

L'Artesà

15 de novembre

FIESTA PASPORT

22 de novembre

FIESTA HAVANA

25 d'octubre

FIESTA ESTRELLA DAMM

Exposició de **CARMEN ESCOBEDO** (Pintura al oli)

31 d'octubre

NIT DE HALLOWEEN, ART DANCING ROOM, DJ'S...VINE!!!

29 de novembre

FIESTA JAMESON

Organitzem **FESTES D'ANIVERSARI PER NENS, KARAOKE, ANIMACIÓ**

DIVENDRES I DISSABTES NIT

ART DANCING ROOM, DJ'S CONVIDATS (Lluís Aguado - from Paris-, Koji Kabuto)

LLESQUERIA



Assortiment d'amanides

· **Ibèrics**
· **Carpaccios**

De dilluns a dijous veniu a probar el **MENÚ DEGUSTACIÓ (7 platets)**

Tancat per vacances del 20 d'octubre al 16 de novembre (ambos inclosos)

C/ Frederic Soler, 48 • T. 93 370 38 52
08820 EL PRAT DE LLOBREGAT

CLUB BÀSQUET PRAT 2003-04

Campions de la Lliga Catalana EBA



4 XAVI MARTÍ
XAVI MARTÍ Asensio
 Escorta
 189 cm d'alçada
 5a temporada a l'equip

15 JOSÉ MANUEL PIÑERO
JOSÉ MANUEL PIÑERO Pozuelo
 Pivot
 198 cm d'alçada
 Procedent del Romauto Mataró

13 ORIOL PRAT
ORIOL PRAT Pla
 Aler
 187 cm d'alçada
 2a temporada a l'equip

14 PASCUAL MORA
PASCUAL MORA Morales
 Ala-pivot
 200 cm d'alçada
 Procedent del CB L'Hospitalet

12 PERE LLUÍS COROMINES
PERE LLUÍS COROMINES Gracia
 Escorta
 180 cm d'alçada
 Procedent del WTC Cornellà

5 JORDI BORONAT
JORDI BORONAT
 Pivot
 195 cm d'alçada
 Procedeix del sènior B del CB Prat i del Joventut de Badalona júnior

7 UNAI ABRISQUETA
UNAI ABRISQUETA Carol
 Base
 185 cm d'alçada
 Procedent del Finques Olesa

11 JORDI FEY
JORDI FEY Gómez
 Ala-pivot
 200 cm d'alçada
 Procedent de l'Aracena de Ponts

Delta amb l'esport local

9 ORIOL RABERT
ORIOL RABERT Llora
 Aler
 197 cm d'alçada
 Procedent del CB Vic

10 CARLOS RANZ
CARLOS RANZ Segura
 Pivot
 200 cm d'alçada
 Procedent del BC Martorell

8 JOSEP PERICH
JOSEP PERICH Sicília
 Escorta
 188 cm d'alçada
 procedent del CB L'Hospitalet

16 RUBÉN CORPAS
RUBÉN CORPAS
 Base
 180 cm d'alçada
 Procedeix del Sènior B del CB Prat

6 XEVI CORCOY
XEVI CORCOY
 Escorta
 186 cm d'alçada
 Procedeix del sènior B i del CB Salt, anteriorment

QUIQUE SPÀ
QUIQUE SPÀ
 Entrenador
 Procedeix del CB Prat (2a temporada)

RAFA RODRÍGUEZ
RAFA RODRÍGUEZ
 Ajudant d'entrenador
 Procedeix del CB Prat (2a temporada)

SUSANA PORTABELLA
SUSANA PORTABELLA
 Delegada
 Procedeix del CB Prat i entrena l'Atofina Prat Bàsquet Femení ahora

LLIGA EBA - GRUP E - CALENDARI 2003-2004

1	20-21 setembre'03	17-18 de gener'04	16
79	71	Valentine Montcada - Sedesa Llíria	
90	82	Finques Olesa - Arroz Dacsa	
66	73	Alella Parxet - CB PRAT	
79	92	ADT Tarragona - Balneario Archena	
64	94	Seat A. Vicente - Politècnica València	
87	93	Romauto Mataró - Ferrer Vic	
67	69	Azuliber l'Alcora - Jov. Badalona B	
56	71	Pamesa València - Fuentes Alumbres	

2	27-28 setembre'03	24-25 de gener'04	17
95	62	Fuent. Alumbres - Valentine Montcada	
60	69	Jov. Badalona B - Pamesa València B	
72	69	Ferrer Vic - Azuliber l'Alcora	
64	82	Politécnica València - Romauto Mataró	
66	71	Balneario Archena - Seat Ant. Vicente	
79	75	CB PRAT - ADT Tarragona	
91	68	Arroz Dacsa - Alella Parxet	
63	46	Sedesa Llíria - Finques Olesa	

3	5-6 d'octubre'03	31-1 de febrer'04	18
75	64	Valentine Montcada - Finques Olesa	
99	89	Alella Parxet - Sedesa Llíria	
75	84	ADT Tarragona - Arroz Dacsa	
65	86	Seat Ant. Vicente - CB PRAT	
99	96	Romauto Mataró - Balneario Archena	
87	58	Azuliber l'Alcora - Politècnica València	
78	76	Pamesa València B - Ferrer Vic	
76	63	Fuentes alumbres - Jov. Badalona B	

4	11-12 d'octubre'03	7-8 de febrer'04	19
79	66	Jov. Badalona B - Valentine Montcada	
99	81	Ferrer Vic - Fuentes Alumbres	
82	89	Politécnica València - Pamesa València	
88	93	Balneario Archena - Azuliber l'Alcora	
87	72	CB PRAT - Romauto Mataró	
76	68	Arroz Dacsa - Seat Ant. Vicente	
80	58	Sedesa Llíria - ADT Tarragona	
77	64	Finques Olesa - Alella Parxet	

5	18-19 d'octubre'03	14-15 de febrer'04	20
82	91	Valentine Montcada - Alella Parxet	
69	67	ADT Tarragona - Finques Olesa	
60	79	Seat Ant. Vicente - Sedesa Llíria	
63	71	Romauto Mataró - Arroz Dacsa	
74	66	Azuliber l'Alcora - CB PRAT	
63	56	Pamesa València - Balneario Archena	
79	66	Fuent. Alumbres - Politècnica València	
76	68	Jov. Badalona B - Ferrer Vic	

6	25-26 d'octubre'03	21-22 de febrer'04	21
		Ferrer Vic - Valentine Montcada	
		Politécnica València - Jov. Badalona B	
		Balneario Archena - Fuentes Alumbres	
		CB PRAT - Pamesa València B	
		Arroz Dacsa - Azuliber l'Alcora	
		Sedesa Llíria - Romauto Mataró	
		Finques Olesa - Seat Antonio Vicente	
		Alella Parxet - ADT Tarragona	

7	1-2 de novembre'03	28-29 de febrer'04	22
		Valentine Montcada - ADT Tarragona	
		Seat Antonio Vicente - Alella Parxet	
		Romauto Mataró - Finques Olesa	
		Azuliber l'Alcora - Sedesa Llíria	
		Pamesa València B - Arroz Dacsa	
		Fuentes Alumbres - CB PRAT	
		Jov. Badalona B - Balneario Archena	
		Ferrer Vic - Politècnica València	

8	8-9 de novembre'03	6-7 de març'04	23
		Politec. València - Valentine Montcada	
		Balneario Archena - Ferrer Vic	
		CB PRAT - Jov. Badalona B	
		Arroz Dacsa - Fuentes Alumbres	
		Sedesa Llíria - Pamesa València B	
		Finques Olesa - Azuliber l'Alcora	
		Alella Parxet - Romauto Mataró	
		ADT Tarragona - Seat Antonio Vicente	

9	15-16 novembre'03	13-14 de març'04	24
		Valentine Montcada - Seat A. Vicente	
		Romauto Mataró - ADT Tarragona	
		Azuliber l'Alcora - Alella Parxet	
		Pamesa València B - Finques Olesa	
		Fuentes Alumbres - Sedesa Llíria	
		Jov. Badalona B - Arroz Dacsa	
		Ferrer Vic - CB PRAT	
		Politecn. València - Balneario Archena	

10	22-23 novembre'03	20-21 de març'04	25
		Bal. Archena - Valentine Montcada	
		CB PRAT - Politècnica València	
		Arroz Dacsa - Ferrer Vic	
		Sedesa Llíria - Jov. Badalona B	
		Finques Olesa - Fuentes Alumbres	
		Alella Parxet - Pamesa València	
		ADT Tarragona - Azuliber l'Alcora	
		Seat Ant. Vicente - Romauto Mataró	

11	29-30 novembre'03	27-28 de març'04	26
		Valentine Montcada - Romauto Mataró	
		Azuliber l'Alcora - Seat Ant. Vicente	
		Pamesa València B - ADT Tarragona	
		Fuentes Alumbres - Alella Parxet	
		Jov. Badalona B - Finques Olesa	
		Ferrer Vic - Sedesa Llíria	
		Politécnica València - Arroz Dacsa	
		Balneario Archena - CB PRAT	

12	6-7 desembre'03	3-4 d'abril'04	27
		CB PRAT - Valentine Montcada	
		Arroz Dacsa - Balneario Archena	
		Sedesa Llíria - Politècnica València	
		Finques Olesa - Ferrer Vic	
		Alella Parxet - Jov. Badalona B	
		ADT Tarragona - Fuentes Alumbres	
		Seat Ant. Vicente - Pamesa València B	
		Romauto Mataró - Azuliber l'Alcora	

13	13-14 desembre'03	17-18 d'abril'04	28
		Valentine Montcada - Azuliber l'Alcora	
		Pamesa València B - Romauto Mataró	
		Fuentes Alumbres - Seat Ant. Vicente	
		Jov. Badalona B - ADT Tarragona	
		Ferrer Vic - Alella Parxet	
		Politécnica València - Finques Olesa	
		Balneario Archena - Sedesa Llíria	
		CB PRAT - Arroz Dacsa	

14	20-21 desembre'03	24-25 d'abril'04	29
		Valentine Montcada - Arroz Dacsa	
		Sedesa Llíria - CB PRAT	
		Finques Olesa - Balneario Archena	
		Alella Parxet - Politècnica València	
		ADT Tarragona - Ferrer Vic	
		Seat Ant. Vicente - Jov. Badalona B	
		Romauto Mataró - Fuentes Alumbres	
		Azuliber l'Alcora - Pamesa València B	

15	10-11 de Gener '03	1-2 de maig'04	30
		Pamesa València - Valentine Montcada	
		Fuentes Alumbres - Azuliber l'Alcora	
		Jov. Badalona B - Romauto Mataró	
		Ferrer Vic - Seat Antonio Vicente	
		Politécnica València - ADT Tarragona	
		Balneario Archena - Alella Parxet	
		CB PRAT - Finques Olesa	
		Arroz Dacsa - Sedesa Llíria	

CLUB BÀSQUET PRAT

Any de fundació: 1951
 President: Arseni Conde
 Pavelló: Polisportiu Joan Busquet
 Indumentària: Samarreta blanca, pantaló blanc
 Indumentària Suplent: Samarreta i pantaló blau
 Palmarès: 5 temporades a la Lliga EBA
 Sots campió de la Lliga catalana EBA (2001-02)
 Campió de la Lliga catalana EBA (2003-04)

Delta
LLOBREGAT

amb l'esport local

CALENDARI DE COMPETICIONS ESPORTIVES DELS CLUBS PRATENCs

Tauler Esportiu

Del 24 d'octubre al 22 de novembre 2003

FUTBOL

AE PRAT (Primera Divisió Catalana)

26/10: PRAT-Badalona B. Sagnier. 12:00 h.

02/11: Rubí-PRAT. Can Rosés. 12:00 h.

09/11: PRAT-Poble Sec. Sagnier. 12:00 h.

16/11: Masnou-PRAT. Mpal. Masnou. 12:00 h.

23/11: PRAT-Júpiter. Sagnier. 12:00 h.

JUVENTUD PRAT (Segona Territorial. Grup VIII)

26/10: C. Cooperativa-J.PRAT. Mpal Ciudad Coop (Sant Boi) 12:00 h.

01/11: J.PRAT- Herradura. L'Estruch. 19:00 h.

08/11: Esparreguera-J.PRAT. Mpal Esparreguera. 16:00 h.

15/11: J.PRAT-Cinco Rosas. L'Estruch. 19:00 h.

23/11: Begues-J.PRAT. Mpal. Begues. 12:00 h.

AE PRAT B (Segona Territorial. Grup XI)

26/10: Can Vidalet-PRAT B. El Molí (Esplugues) 12:00 h.

01/11: PRAT B- Esq Eixample. Sagnier. 19:00 h.

08/11: Guineueta-PRAT B. Complex La Guineueta. 12:00 h.

15/11: PRAT B-St. Joan Bosco. Sagnier. 19:00 h.

23/11: St. Andreu B-PRAT B. Escoles Bon Pastor. 12:00 h.

UNIFICACIÓ PRAT (Tercera Territorial)

26/10: U.PRAT-St. Vicenç Horts. Julio Méndez. 12:00 h.

02/11: Font Santa Fatjó-U.PRAT. Mpal. Font Santa (Cornellà). 12:00 h.

09/11: U.PRAT-Eusebi Güell. Julio Méndez. 12:00 h.

16/11: Pallejà-U.PRAT. Mpal. Pallejà. 12:00 h.

23/11: U.PRAT-Casablanca. Julio Méndez. 12:00 h.

FUTBOL BASE

JUENIL AE PRAT (Preferent. Grup 1)

25/10: PRAT-Mataró. Sagnier. 17:00 h.

02/11: Pubilla Cases-PRAT. Mpal. Pubilla Cases (L'Hospitalet). 12:00 h.

08/11: PRAT-At. Segre. Sagnier. 17:00 h.

16/11: Reus Dep.-PRAT. Camp Nou Reus. 12:00 h.

22/11: PRAT-U.Bellvitge. Sagnier. 17:00 h.

JUENIL ESCOLA FPB (Preferent Juvenil. Grup I)

25/10: ESCOLA-Segre At. L'Estruch. 17:00 h.

02/11: Reus Dep.-ESCOLA. Nou Camp Reus. 12:00 h.

08/11: ESCOLA-U.Bellvitge. L'Estruch. 17:00 h.

15/11: Igualada-ESCOLA. Les Comes. 18:00 h.

22/11: L'Hospitalet-ESCOLA. Feixa Llarga. 18:00 h.

CADET ESCOLA FPB (Divisió d'Honor)

26/10: San Gabriel-ESCOLA. José Luis Ruiz Casado. 12:00 h.

02/11: ESCOLA- Barri Santes Creus. L'Estruch. 12:00 h.

08/11: Gramenet-ESCOLA. Mpal. Santa Coloma.

16/11: ESCOLA-Jàbac C.Jofresa. L'Estruch. 12:00 h.

23/11: Mercantil-ESCOLA. Mpal Gràcia (Sabadell). 12:00 h.

FUTBOL SALA

CASA ALCALÁ (Divisió d'Honor)

25/10: C.ALCALÁ-Hnos. Sánchez. Julio Méndez. 17:30 h.

01/11: C.ALCALÁ-Castellar. Julio Méndez. 17:30 h.

08/11: Jamones AM-C.ALCALÁ. Pav. Sol i Padrís (Sabadell). 17:00 h.

15/11: C.ALCALÁ-Revodur Poker. Julio Méndez. 17:30 h.

22/11: Navàs-C.ALCALÁ. Pav. Mun. Navàs. 17:00 h.

BÀSQUET

CB PRAT (Lliga EBA. Grup E)

25/10: PRAT-Pamesa València B. Joan Busquets. 18:15 h.

02/11: Fuentes Alumbres-PRAT. Pav. Central (Cartagena). 12:00 h.

08/11: PRAT-Jov. Badalona B. Joan Busquets. 18:15 h.

15/11: Ferrer Vic-PRAT. Pav. Mun. Esports (Vic). 20:15 h.

22/11: PRAT-Politécnica València. Joan Busquets. 18:15 h.

ATOFINA PRAT BÀSQUET FEMENÍ (Segona Catalana. Grup IV)

26/10: A.PRAT-St.Gabriel Viladecans. Julio Méndez. 12:15 h.

01/11: Xamba-U.PRAT. Pavelló Nou (Vilafranca P). 17:30 h.

09/11: A.PRAT-Sant Boi. Julio Méndez. 12:15 h.

15/11: La Selva-A.PRAT. Pav. La Selva del Camp. 19:30 h.

23/11: A.PRAT-Salou Reus Dep. Julio Méndez. 12:15 h.

HOQUEI PATINS

CH PRAT A (Segona Catalana. Grup 3)

25/10: PRAT-Castellet. Sagnier. 19:30 h.

01/11: Sitges-PRAT. Pav. Sitges. 19:00 h.

08/11: PRAT-Sant Just. Sagnier. 19:30 h.

16/11: Ol. Vilanova-PRAT. Pav. Vilanova. 12:30 h.

22/11: PRAT-Horta. Sagnier. 19:30 h.

VOLEIBOL

CV PRAT (1 Divisió Campionat Cat.)

25/10: PRAT-Llars Mundet. Joan Busquets. 16:30 h.

01/11: V. Sant Just-PRAT. Pav. St. Just Desvern.

08/11: PRAT-Axxon Avap. Joan Busquets. 16:30 h.

15/11: PRAT-Roquetes. Joan Busquets. 16:30 h.



... Una estona de plaer al paladar d'El Prat...

NOVA DIRECCIÓ:
Des d'ara, també ens trobareu a l'Avinguda del Canal, 179. T. 93 370 07 16

Gaiter del Llobregat, 103
Tel.: 478 68 81
El Prat de Llobregat

Comercial *Gemma*

Articles de Perruqueria i Estètica



Avda. Verge de Montserrat, 54-56, local 2 (cantonada amb Enric Morera) · Tel. 93 478 56 81

Restaurante **Casa ALCALÁ** Marisquería



ABIERTO TODO EL AÑO

Convenciones, banquetes

C. Begues, 32 (esquina Gaiter del Llobregat)
Tel. **93 370 20 52**

Cuatro salones independientes (de hasta 200 plazas)



La FOTO

a "serralada" del Sagnier



El passat 27 de setembre, en plena Festa Major, el camp de futbol del Complex Esportiu Municipal Sagnier va viure una escena que ni a les millors pel·lícules de l'espai. La superfície de gespa artificial, recentment instal·lada des de feia un parell de setmanes, va començar a bombar-se de manera misteriosa davant la perplexitat dels que ho estaven contemplant.

Desenes de petits volcans van començar a emergir de la gespa a causa de la constant pluja que havia caigut en les

hores anteriors. Després de les primeres veus d'alarma dels molts equips que havien d'utilitzar la instal·lació a partir del següent cap de setmana - amb la por de no poder estrenar camp-, va quedar clarificat que aquest fenomen es deu al període que necessita la capa de gespa per adherir-se i assentar-se de manera correcta, i que aquest era un fet habitual en altres instal·lacions.

Al cap de poques hores, les muntanyetes ja havien desaparegut.

Retalls del passat i del present n° 43

En el Retalls del Passat número 41 es fa referència al barri de La Barceloneta i la celebració de les seves festes, que van coincidir amb la revetlla de Sant Joan. És aquesta una bona ocasió per fer parlar de nou d'aquest barri i de la seva gent, i al moviment associatiu que ha fet possible que a La Barceloneta del Prat s'hi celebrin diverses activitats i la seva Festa Major.

L'Associació de Veïns del Barri de la Barceloneta neix oficialment el dia 10 d'Agost de 1975, o sigui que fa 27 anys. Els seus inicis impliquen la celebració d'una assemblea presidida en què es constitueixen els socis i que presideix l'aleshores alcalde del Prat José María Mesa Parra.

Els quatre primers anys de vida de l'Associació van portar també lluites internes, entre partidaris i detractors de la tasca de qui la dirigia, que era un servidor. Jo sempre els deia que no patissin, que al desembre de l'any 1979 plegaria totalment. Però malgrat que allò es va fer realitat, la lluita interna continuava i tot el malestar polític venia promogut i auspiciat per un col·lectiu de

una de les imatges que us adjuntem aquest mes podeu veure a Vicenç Tierra dalt l'entarimat festiu fent un elogi als més grans durant una edició de l'esmentada festa.

Queden ja enrera vint-i-dos anys des que es va fer el primer homenatge als avis del barri de la Barceloneta, que va ser tot un èxit participatiu. Actualment, la junta i el seguit de col·laboradors i col·laboradores hi han anat fent moltes innovacions per fer que la festa millori. Aquest any, el prego de festes va anar a càrrec de Vicenç Tierra, qui havia estat, com comentàvem abans, conductor de l'acte d'homenatge a la gent gran del barri en la seva primera edició. En aquell moment el vam anar a trobar per poder tenir un ajut, i ens va dir que sí. Fins i tot gràcies a ell podem disposar en l'actualitat de local de propietat, un fet que durant molts anys tan sols ha tingut també la Societat Coral Lo Llobregat de les Flors. Molta va ser la feina per poder disposar d'un espai propi de reunió: es va fer una hipoteca sobre el local, i gràcies a la gran col·laboració de la majoria de socis i veïns es va començar a amortitzar el local. Per fer-ho, es van crear uns bons de 500 pessetes, i a més es feien sorteijos mensuals de paneres ben plenes, gràcies a la col·laboració de Salvadora Martínez, Carme Caselles, Montse Balletbò, Sebas Cobo i Isabel Cuello. Gràcies a aquests sorteijos vam poder fer front a tots els primers plaços. En poder disposar de l'escriptura de propietat, vam poder obrir un seguit de gestions amb la Generalitat a través de Pere Baltà per demanar una subvenció i així poder pagar el préstec que ens quedava, cosa que es va



Vicenç Tierra en el primer homenatge que es va fer a la gent gran del barri. Aquest darrer any va tornar a ser el pregoner de les festes.

aconseguir després d'un any de gestions. Realment, el barri de la Barceloneta ha d'estar agraït a Vicenç Tierra per la gran col·laboració que sempre ha existit.

També és digna de felicitació l'actual junta pels actes que fa 27 anys que es venen celebrant sense interrupció, ja que són activitats en les que s'hi esmercen moltes hores de feina i es necessita col·laboració per part de tots. Igualment, caldria que no s'oblidés el nom d'Óscar Vidal (epd.), el fundador de la petanca al barri junt amb Agustí Paretas (epd.), el fundador del popular joc del *Toca toca*. Tant l'un com l'altre van desenvolupar tasques que tenen un gran èxit. Igualment, convé rescatar i destacar la gran feina del que, sota el meu parer, va ser el gran secretari de l'Associació, en Guzmàn Fibla, que a més va ser pregoner de la festa major de la Barceloneta durant deu anys, i també cal no oblidar la tasca del desaparegut Enric Forés (epd).

El prego es feia a l'interior del local social i s'emetia en directe pels carrers gràcies a la Xarxa d'Altaveus. A més del propi Guzmàn Fibla, va tenir altres protagonistes destacats, com ara el Doctor Jaume Codina i Vilà, l'Armando Aguirre, el Jaume Monés Albet, en José María Mesa, en Josep Ferret Pujol i l'abans esmentat Vicenç Tierra.

Cal desitjar que amb el pas dels anys vagin sortint nous col·laboradors i col·laboradores per aquest esdeveniment que també contribueixin a perpetuar aquesta bonica tradició de les festes de barri.

Jordi Ribas Martí



El primer homenatge als avis del barri, l'any 1982. Van rebre un reconeixement Pilar Farré i Joaquim Gil com a persones que portaven més anys de residència a La Barceloneta.

deu persones que eren contràries a la meua presència. Per evitar friccions, calia alguna cosa que posés pau entre tots. Així, quan l'any 1982 vaig tornar a fer-me càrrec de la presidència de l'Associació, vaig posar molt d'interès en fer el primer homenatge als avis de la Barceloneta. Aquest acte va ser important, ja que va aconseguir apaivagar els ànims. En



L'esport també servia per agermanar la gent del barri, i cohesionar els joves.

Peluqueria
MERCÈ

RAYOS UVA

C/. Casanovas, 164 - Tel. 93 379 64 04 - 08820 EL PRAT

AULA DE CUINA MERCÈ MORA

- Classes de cuina i pastisseria
- Cursos trimestrals
- Aula polivalent per a classes pràctiques i teòriques amb demostració
- Seminaris monogràfics

C/ Castella, 3 • ☎ 620 983 444

La Casa de les Quinieles
Administració de Loteria n° 7

LOTERÍA NACIONAL

El Gordo de la Primitiva

Bono Loto

La Primitiva

La Quiniela

Carrer Ferran Puig, 22
Telf.: 93 379 25 15
quinieles@terra.es
08820 El Prat de Llobregat

Previsiones astrológicas

del 24/10 al 22/11/03

Por Petra Colmena



Aries

Oportunidad de compartir experiencias. Se vivirán situaciones felices y momentos agradables en las relaciones, ya sea con la pareja o con los amigos y amistades. Aunque a Aries le gusta dirigir su vida, es conveniente escuchar a los demás y tratar de captar sus sentimientos y necesidades, porque pueden aportar mejoras a tus ideas y formas de pensar. La comunicación te hará sentir con intensidad el lenguaje y las palabras, sea por escrito, vía internet o teléfono. Estarás más atento a todo lo que ocurre a tu alrededor y pocas situaciones se escaparán a un revisado interés por tu parte.



Tauro

Buen momento para las relaciones. A la mitad de vuestro cumpleaños, posiblemente podéis hacer un breve examen de este medio año transcurrido donde se hará hincapié en aquellos asuntos de mayor interés y se dejará lo que no os sirva para crecer en el momento presente. El día 9/11 habrá un eclipse de luna en vuestro signo, lo que significa que puede ser un mes especial. Se deberán tomar las cosas con el mejor humor y evitar discusiones, porque será fácil llevarse algún disgusto. La lógica estará mermada a favor de las emociones, así que procurad que éstas sean positivas.



Géminis

Vendrán "refuerzos" en el trabajo laboral. Sería conveniente que no se descuidaran los asuntos que atengan a la legalidad, derechos, deudas o atrasos de pagos y cobros. Puede haber alguna presión motivada por los compañeros de trabajo o personas que se tengan a vuestro servicio (cuidar a alguien) y problemas serios, y las

palabras que un buen día se dijeron con la mejor de las intenciones, ahora podrían ser utilizadas en contra. Mantened vuestra mente despierta y procurad no acumular tensiones e ir solucionando lo que pueda venir como "molesto" con la mejor de las sonrisas.



Cáncer

Continúan los cambios y novedades en el terreno laboral o en los asuntos familiares y de personas cercanas a vosotros. Hay quienes ya se habrán "estrenado" en algunas de estas situaciones -un nuevo trabajo, una nueva casa, arreglos y mejoras del hogar, etc-. También es muy propio de Cáncer la excesiva preocupación por los tuyos y, en especial, por la familia. La seguridad y el sentimiento de permanencia en el lugar en donde uno viva serán temas de interés y de nuevos enfoques. Una nueva imagen personal y nuevos hábitos están esperando irrumpir en vuestras vidas.



Leo

Superación de antiguas dificultades. Todo va bien o, se supone que debería ir bien, aunque podrían surgir viejas heridas que molestarán a más de uno. Sabiéndolo, lo mejor que se puede hacer es intentar no poner más leña al fuego. Vuestra mejor arma es amor y comprensión. Para los que tenéis hijos, habrá cambios importantes respecto al futuro de su educación y estudios. Hacia el día 9 podría surgir un pequeño inconveniente profesional, o en la relación con tus padres o gente mayor. Procurad no mezclar ni dejaros llevar por las emociones que pueda haber entre lo laboral y lo familiar.



Virgo

Aumento de vuestros recursos. De interés serán los asuntos familiares y con hermanos. Reformas y alguna posibilidad de cambios de casa e incluso de entorno social. Marte todavía estará oponiéndose a algunos de vuestros deseos,

interrumpiendo a golpes con inoportunas visitas y enfrentamientos con los demás y hasta con la pareja, quien quizá será la primera en recibir los disgustos. Tened calma, porque termina el 16/12 una época "mala" que empezó en junio. Para algunos, por precaución, podría decirse que es la "última oportunidad" para resolver asuntos pendientes.



Libra

Interés en temas de dinero y economía. Momento para cambiar o intercambiar e incluso adquirir algo nuevo -un coche, un ordenador, un equipo de música-, o empezar a plantearse cambiar la calefacción e instalar un equipo más moderno. En fin: prepararse para el mal tiempo y no ir luego con prisas. Revisad vuestras inversiones y no dejéis estos asuntos para el 2004. Habrá gastos, pero se presentará alguna sorpresa que hará borrar por momentos los ajetreos a los que estaréis sometidos en este mes. Disfrutad de los días que quedan de buen tiempo en el campo y la montaña.



Escorpio

¡Felicidades en vuestro cumpleaños! El eclipse de luna del día 9 podría ocasionar un enfoque distorsionador de la realidad entre vosotros y la pareja, nublando la razón y creando tensiones emocionales. Introducid romanticismo e imaginación para no caer en la trampa de la desilusión. Venus y Mercurio os ocasionarán altos gastos, pero serán favorecidos en regalos o donaciones por los que os quieren. Mercurio hará valorar o, mejor aún, hará plantear las cosas que tienen verdadero valor. Buen momento para asistir a fiestas o actividades y relacionarte en actos sociales.



Sagitario

Buen momento para tomar alguna decisión importante para vosotros y los vuestros. Sol, Mercurio, Venus y Plutón os invitan a tomar decisiones que, desde hace tiempo, -incluso años-, queréis llevar a cabo para dar un giro a

vuestra existencia. La personalidad puede haber sido ya afectada para algunos con enormes cambios físicos. El desarrollo de una fuerte voluntad hará promover vuestros actos hacia una actitud inteligente, que os lleve a cumplir objetivos dentro de un orden, quizá una medida justa. Deberá haber un ajuste entre personalidad y actitudes hacia el futuro.



Capricornio

Pensad y reflexionad. Necesitáis máxima prudencia ahora que pueden presentarse complicaciones familiares, laborales o conyugales. Podéis sentir que os atacan de todos los frentes. El miedo no deberá existir, ni el enfrentamiento. Esto será un resumen de lo que puede acontecer en unos seis meses: el Cosmos nos envía señales y avisos, y si estamos preparados nada hay que temer. Aprended a escuchar con "amor" los reproches a modo de "súplicas" de los otros para que les atendáis. Os necesitan y no lo dicen por temor al desaire. Ayudaros por mediación del autoanálisis y la reflexión.



Acuario

Actividades en grupo o equipo. Sensibilidad a flor de piel, sobretodo para los nacidos el 30-31/1 y del 1-5 de febrero. Sentiréis

que algunas amistades vuelven del pasado con nuevo enfoque, pudiéndose regenerar una afinidad, cariño o amistad. Mayor consciencia de las necesidades propias y de qué cosas os unen a los demás. El eclipse del día 9 puede afectar al hogar, estropeándose algún electrodoméstico. Complicaciones en la familia y estados emocionales de pérdida de nervios que pueden perturbar vuestra paz interior. Si le dáis la vuelta, podréis desviar la energía pensando en positivo, y tratar de salir, caminar...



Piscis

Decisiones importantes para tu futuro. Terminará lo que empezó en junio, la serie de hechos encadenados o proceso de seguimiento verdaderamente difíciles para vosotros. Estad preparados para actuar, ya que los meses anteriores han sido un precalentamiento para una nueva orientación definitiva del futuro. Evitad luchas de poder o caer en el lado oscuro; es una pena desperdiciar la energía positiva con dimes y diretes. Estáis en una situación que puede ir a mejor si queréis. Utilizad todo lo bueno de vuestro interior para superar y mejorar de vuestra vida lo que valga la pena conservar.

EL SIGNO DEL MES

La Conquista y el Amor en los signos: ESCORPIO



Estamos ante un signo que podríamos decir que es el más verbenero

y promiscuo de todos, pero también más castos y menos sexual, cuando la pareja con quien comparten sus emociones no es la adecuada.

Generalmente su magnetismo es la mejor firma que pueden tener. De entrada, al Escorpio el valor se le supone, el conocimiento se le imagina y su porte de seguridad unido a la elegancia con que se desenvuelve, permite que las puertas del amor se vayan abriendo a su paso.

Escorpio tiene un rostro que aporta cierta inquietud, que se combina con sus pómulos altos, nariz recta y helénica, ojos que tienden a huir del centro de la cara y una boca de lo más sensual sobre un mentón bien acentuado. Su voz suele ser ronca y grave, incluso en la mujer.

Emplea para la conquista todas las estrategias posibles; gran astucia, perspicacia e intuición, pero también mirada, voz y algo muy importante: las manos. Este signo empleará cualquier método, por tormentoso que sea, para iniciar un acercamiento. Si es necesario defenderá una causa pedida con tal de ganarse la confianza de la persona deseada. Un error a la hora de seducir a un/una Escorpio es comenzar por hablar de sexo o mencionar con demasiado interés alusiones íntimas. Si hacemos esto,

hemos perdido la partida, ya que verá un ataque directo y nos rechazará.

Este es un signo más de pareja que de familia. Escorpio es extremista por naturaleza y capaz de llevar su amor, siempre tormentoso, a intentar adorar incluso aquello que es inalcanzable. Pueden llegar incluso a cierto fanatismo a la práctica de aquella frase "o para mí o para nadie".

Escorpio busca el amor en el éxtasis, pero no tan solo el sexual que esperan y desean con fervor, sino también el éxtasis intelectual, de razonamiento y de compartir, ya que hablamos de personas que además de necesitar sentirse muy queridas y apoyadas, aman el trabajo en equipo, aunque este equipo sea en pareja.

Escorpio no sabe vivir sus emociones con sencillez y necesitan siempre una gran dosis de incertidumbre en donde van las escenas de celos, posesión e ira, con sus reproches incluidos.

Irónicamente se dice que Escorpio, en cuanto a infidelidad, tendría atados/as a sus amantes si pudiese.

Escorpio no acostumbra a "ligar" con su mismo signo. Tendrá simpatía con los signos de agua; Cáncer y Piscis, con alguno de tierra, poco con los de aire y casi el más prometedor podría ser su opuesto Tauro.

Las noches son especiales para este signo, pero la mejor hora será cerca de las seis de la tarde y a ser posible en martes, pero no en trece.



TOCA PARQUET, S.L. S.U.

Venta, colocación y restauración de toda clase de parquets, puertas, cocinas y muebles coloniales

MÁXIMA CALIDAD AL MEJOR PRECIO



C/ Santiago Rusiñol, 10 · Tel. 93 478 06 41 · 08820 EL PRAT DE LLOBREGAT

EL SIGNO DEL MES

Libra (del 23/09 al 23/10)



Anatomía:
Desarrollo del sistema nervioso sensitivo y motor.

Importancia de los órganos de asimilación, abdomen y de los intestinos.

Tendencias patológicas:
Trastornos y desequilibrio neurovegetativo. Intoxicaciones. Trastornos de la asimilación y todo tipo de desarreglos intestinales.

Carácter y disposiciones:
Este signo predispone a la timidez, a la modestia y a la discreción. No se está hecho para mandar, sino más bien para actuar dirigidos por terceras personas. En la ejecución de las órdenes recibidas os permitirá manifestar vuestras auténticas cualidades.

Poseéis notables cualidades para el orden, método y precisión, pero debéis evitar a cualquier precio el exceso mismo de estas cualidades que os llevarían a la minucia y os harían ser maniáticos y puntillosos en exceso.

No sois nada impulsivos y analizáis el "por qué" y el "cómo" de cualquier cosa. Vuestras pasiones son moderadas, y por vuestra forma de ser no son previsibles ni los dramas, ni catástrofes, ni reacciones impulsivas. Analizáis los sucesos con la fría precisión de un cirujano que manipula su bisturí durante una operación.

Vuestro sentido común os hace buscar los medios más cómodos para alcanzar la meta que os habeis propuesto, con el menor riesgo y con la mayor seguridad. Aplicáis

constantemente el antiguo proverbio que dice que "no hay que construir castillos en la arena" y aquel otro que afirma que "quien va despacio llega lejos". Dejáis para los demás las aventuras peligrosas y las acciones brillantes. Os desagradaría actuar con precipitación y no queréis dejar nada al azar. Para vosotros, el trabajo ideal es aquél que sigue un plan concebido y madurado largo tiempo.

El conjunto de estas tendencias haría suponer, erróneamente, que no tenéis ni sentimientos ni un ideal. Es totalmente falso, ya que sois capaces de demostrar una gran abnegación y sois muy serviciales. Vuestro ideal consiste en ser útiles y hacer favores. Os abnegáis desinteresadamente y sin ninguna intención de vanagloriaros de ello. Además, os gusta pasar desapercibidos y eso os permite rendir al máximo a la sombra de voluntades más fuertes.

Entre los personajes famosos encontramos a Claudia Schiffer, Richard Gere, Michel Jackson, Rocío Jurado, Julio Iglesias, Sean Connery, Karlos Arguiñano, Salma Hayek etc.

FERSPRAT

SERVEI D'Autocars



C/ Vall d'Aran nº 14

Telèfon: 93 379 38 84 • Fax: 478 17 88

Adreça electrònica: fersprat@tande.com

L'AGRAM S.C.P.
Animals de bosc i granja
POTA BLAVA
Tota classe de gra i complementos

DISTRIBUÏDORS DE:
NUTRAL PET LINE
COPELE
EXTRONA
Kilina
O'Dora
Chippen Ham

ANIMALS DE GRANJA I BOSC
Gallines
Guatlles
Perdius
Pollets
Pota Blava
Conills
EN COMANDA

C. Esplugues, 33 - EL PRAT - lagram@telefonica.net
Mòbil 606 98 20 00 - Fax 93 379 46 49

ANIMALS ALIMENTOS

· Aliments per a les mascotes de companyia
· Complementos i accessoris · Planters per horts
· Llavors de flors PRIMERES MARQUES

Ctra. de la Bunyola, 50 · Tel. 93 378 92 00 · EL PRAT

MODA I COMPLEMENTOS
NUALA
NOIA
Coronel Sanfeliu, 60
T. 93 478 45 24 · EL PRAT

ARTEMIS

La unió més natural entre salut i bellesa

OFERTAS DE OTOÑO

"La piel después del verano"
Tratamiento facial de recuperación
40 euros

Peeling corporal a base de Algas y sales del mar muerto + hidroterapia
45 euros

Recuperación del cabello y del color después de las agresiones producidas por el sol
27 euros

OFERTA EN EXTENSIONES NATURALES Y DE FANTASÍA PIDA INFORMACIÓN

C. Jaume Casanovas, 67-69- tel. 93 370 34 68

PERRUQUERIA ESTÉTICA

• Somieres
• Colchones
• Canapés

MASTERCOLCHÓN
ESPECIALISTAS DEL DESCANSO

• Látex
• Camas eléctrica
• Nórdicos

269,90 euros

COLCHÓN LÁTEX MATRIMONIO (90)

COLCHÓN LÁTEX

KOSMOS
MULTILÁMINA

LÁTEX 100%

HUKLA GERMANY
MOTORIZADO (LÁMINA)

SISTEMA HIDRÁULICO
REFUERZOS HIERRO
CAPACIDAD MÁXIMA
TAPIZADO DAMASCO
5 AÑOS DE GARANTÍA

Dto. -33%

CONJUNTO COMPLETO 695 euros

CANAPÉ ABATIBLE

Antes: 79.900 ptas **360 euros** (59.900 ptas)