

# Delta

LLOBREGAT

EL PRAT, NOVEMBRE 2003 ANY XXVI N° 282 PREU: 1,80 euros (300 ptes.)



**Molts pagesos demanen que es fomentin aquests espais de conreu**

## **Els horts volen ressuscitar**

**L'ajuntament no s'oposarà a la construcció de pisos a 'la Zonilla'**

**L'IBI es dispara un 11% a causa de la supressió de l'IAE**

**Les AAVV tornen a demanar la supressió del recàrrec de TMB**

# # Piera

Asesorías y Servicios

**ASESORAMIENTO INTEGRAL**  
Laboral, Fiscal, Contable y Financiero

Avda. Verge de Montserrat, 114, 1er. 1ª.

Tel.: 93 379 57 04 • FAX: 93 370 05 60

www.asesoriapiera.com • e-mail: piera@tuasesor.net

Apartat de Correus, 97 EL PRAT DE LLOBREGAT

# MUEBLES



## Luna

LA SOLUCION  
A SUS PROBLEMAS  
DE ESPACIO

**FABRICACION  
PROPIA**

C/ Castilla, 38 TEL.: 93 478 78 63 (El Prat de Llobregat)



## Hiper Decoración

El mundo del color y la decoración

C/ Lérída 100. Telf./Fax. 93 370 49 06

Avda. V. de Montserrat 200. Telf./Fax. 93 370 48 53  
08820. El Prat de Llobregat. BCN.

No nos importa ser conocidos  
por 15 AÑOS DE EXPERIENCIA ...



... lo importante es ser reconocido  
por valores como:



... EL ASESORAMIENTO MÁS EFICAZ ...



... UNA GAMA DE PRODUCTOS  
AMPLIA Y VARIADA ...



... LA RAPIDEZ EN EL SERVICIO ...



... Y POR SUPUESTO  
LA SATISFACCIÓN  
DE NUESTROS CLIENTES ...



... EL PRECIO QUE CUBRE TODAS  
LAS NECESIDADES ...

... "siga confiando en nosotros".

PRESENTANDO ESTE TIKECT  
OBSEQUIO DE UNA CAMISETA  
(CON CUALQUIER COMPRA)

# HISPANITAS

fall - winter

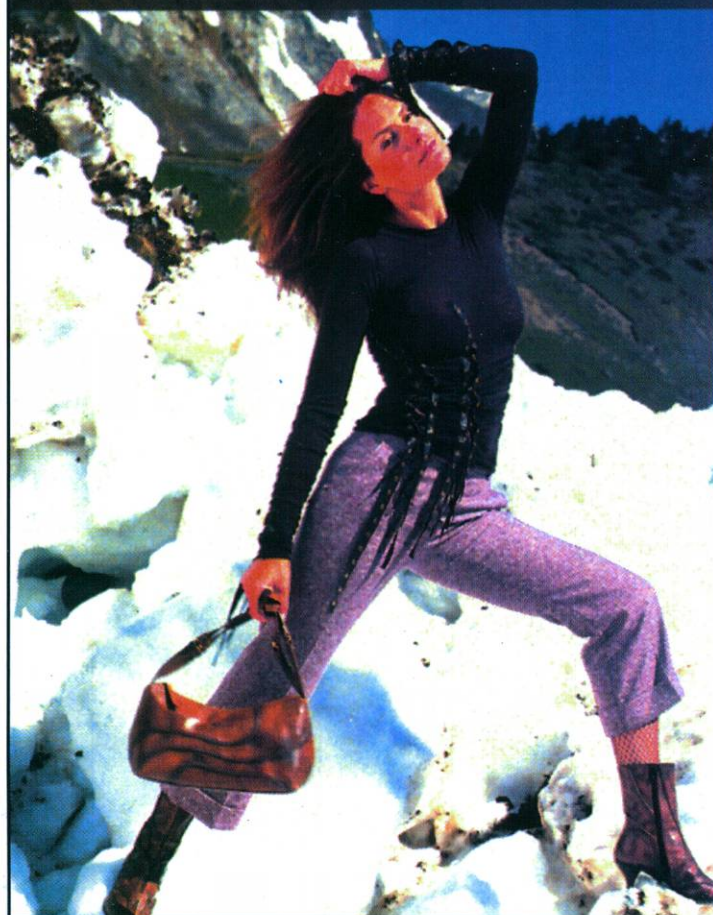

# FONT PELL

# SABATES

C/FREDERIC SOLER, 42 • EL PRAT i també A SANT BOI

Arriba l'hivern. El fred, la neu,  
els dies curts, el recolliment.

Saps que en pensem,  
**a Font Pell?**

Una bona dosi de moda!  
Font Pell et vol donar el foc  
d'escalfar aquestes dates.

**FONT PELL**  
distribuidor primeres marques

## UNA RAZÓN PARA LEVANTARSE POR LAS MAÑANAS

Que el sistema capitalista, y por añadidura nuestra sociedad, no se caracteriza por su sensibilidad no es un hecho noticiable. Que esta falta de sensibilidad es especialmente remarcable en los colectivos no productivos y no demasiado consumidores, como los jubilados y los pre-jubilados, tampoco lo es. No obstante, en los últimos años, y no sólo durante las elecciones, se ha incrementado el debate sobre el futuro de "nuestros ancianos" en una época caracterizada por el aumento de la vida post-laboral. Las soluciones no suelen ser muy imaginativas: centros cívicos y excursiones. Pero, así como hay jóvenes que no van a las discotecas, a algunos jubilados no les gusta pasar la mayor parte de su tiempo en dichos centros. Algunas de estas personas mayores disfrutan cultivando un pedazo de tierra, lo cual constituye tanto una actividad, después de toda una vida dedicada al trabajo, como una razón para levantarse por las mañanas. Desgraciadamente, el inmenso volumen de obras en nuestro municipio (puerto, aeropuerto, AVE) imposibilita de momento la creación de unos huertos municipales que mejoren la salud de nuestros ancianos y sirvan de escuela agrícola para los más pequeños, tal y como sucede en Terrassa, Rubí y Sant Boi. Una solución imaginativa y barata, que cumple todos los requisitos de uno de los lemas de nuestra sociedad: "Menos es mas".

## UNA REALITAT QUE OBLIGA A PACTAR

Les declaracions que han fet els líders dels diferents partits després de les eleccions autonòmiques demostra, una vegada més, que en això de la política la informació es pot llegir de diferents maneres i sempre obtenir un resultat satisfactori segons determinats interessos. I és que ara sembla que ningú no hagi perdut en aquests comicis, quan la realitat demostra que el PSC, tot i obtenir més vots, no ha assolit la fita que pretenien els seus líders, i això s'ha de veure com un fracàs. De la mateixa manera, els convergents han portat amb dignitat el relleu de Jordi Pujol, però han perdut deu escons i es mostren lluny d'aquella majoria absoluta que havien aconseguit en anteriors eleccions.

La realitat els obliga a pactar, i això sempre és bo, pel plus de pluralitat que poden oferir dos punts de vista diferents de veure la política, i també perquè les majories absolutes aboquen a unes dinàmiques totalitàries que no són gens recomanables. El panorama que ens ha deixat aquest 16 de novembre obre la porta a diverses possibilitats. Unes poden agradar més i altres menys, però el cert és que les esquerres han perdut una possibilitat que tenien en safata d'or d'entrar al govern de la Generalitat i acabar amb 23 anys d'hegemonia. I això sí que s'ha de veure com un fracàs o, com a mínim, hauria de fer replantejar-se als partits la forma en què els seus missatges arriben al ciutadà.

**Delta**  
LLOBREGAT

### EDITA ASSOCIACIÓ CULTURAL "DELTA DEL LLOBREGAT"

Redacció i Administració: Castella, 5 baixos. Telèfon i fax: 93 379 05 33

#### CONSELL EDITORIAL

President

Jaume Monés

Sots-Presidents

Josep Maria Canalías

Alfredo García

Secretari

Pere Manuel Azuara

Director: Jaume Monés i Albet

Director Adjunt: Josep Maria Canalías

30 dies i cultura: Neus Macías, Javier Martínez,

Ana Cano, Laura Fernández, Raúl Quesada,

Mariano Martínez, Agustín Morales

Esports: Toni Espigares, Iván Álvarez, Manolo Gol,

Lalo González, Elisenda Gálvez, Juan Carlos Cebrián

Fotos: Aurelio Poyato, Laura Fernández

Publicitat: Neus Nos

Maquetació: Delta

Impressió: l'abecedari

Gran Via de Lluís Companys, 1-3

08330 - Premià de Mar

Tel.: 93 752 24 25

FAX: 93 752 07 30

Periòdic membre de:

(E) ACPC

Associació Catalana  
de la Premsa Comarcal

PREMI TASIS-TORRENT 1996

Delta, el periòdic del Prat, no es fa responsable de l'opinió expressada en els articles signats. La línia del diari queda recollida en la pàgina editorial D.L.B. 43419 - 1977

## SUMARI

### Safareig Oficial

PÀGINA 5

### Tema del mes: Els horts ressuciten a El Prat

PÀGINES 8 I 9

### Entrevista a Joan Soler, autor del llibre- diari «Vivencias de un cuidador principal de una enferma de alzheimer»

PÀGINA 11

### Eleccions al Parlament de Catalunya. Resultats a El Prat i campanya electoral

PÀGINES 19 A 21

### El col·legi Menéndez Pelayo vol canviar de nom

PÀGINA 24

### La Mostra d'Entitats esperarà fins l'any vinent

PÀGINA 26

**ADMINISTRACIÓN DE LOTERÍAS  
Y APUESTAS DEL ESTADO N.º 3**

Tenemos gran variedad  
de números

**LOTERÍA DE NAVIDAD  
Y SORTEO DEL NIÑO**

Resérve el número que  
más le guste y páguelo  
cuando lo tenga vendido

**ESPECIALIDAD EN CLUBS  
DEPORTIVOS, EMPRESAS,  
COMERCIOS, ETC.**

**¡¡¡ PUEDE QUE  
TENGAMOS EL GORDO!!!**

Plaça de la Vila  
Tel. / Fax 93 370 86 56  
EL PRAT DE LLOBREGAT

*Restaurante Frontón*

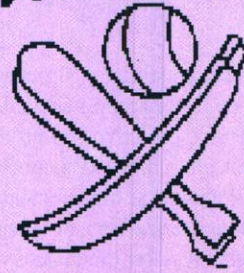

*Casa  
Alcaide*

C/ NICOLÁS M<sup>a</sup> URGOITI, 16

Teléfono: 93 379 10 12

EL PRAT DE LLOBREGAT

**MARFRED, S.L.** 

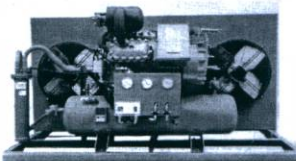

**FRED  
INDUSTRIAL**

Evaporadors industrials

Compresors de fred  
industrial

Aire condicionat

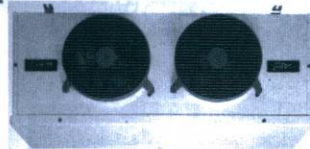

**MAQUINÀRIA D'HOSTALERIA  
(MUNTATGE I REPARACIÓ)**

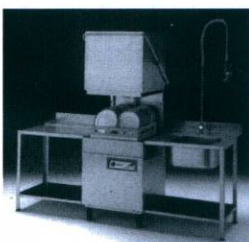

Túnels de rentat  
de vaixelles

Cafeteres, trituradors,  
microones industrials

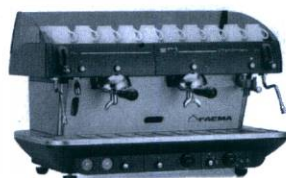

Exp. i vendes: Maurici Vilomara, 6  
Taller: Maurici Vilomara, 8  
Tel.: 93 370 31 37 • Fax: 93 478 39 96 • EL PRAT DE LLOBREGAT



**SERVIMÀTICA-PRAT, S.L.**

INFORMÀTICA-OFIMÀTICA-VENTA-REPARACIÓ-MANTENIMENT

**INFORMÀTICA OFIMÀTICA**

- |                                     |                              |
|-------------------------------------|------------------------------|
| * Ordenadores                       | * Màquines escribir          |
| * Impresoras                        | * Calculadoras               |
| * Plotters de dibujo                | * Registradoras              |
| * Programes:<br>(Standard y medida) | * Fax                        |
| * Papel continuo                    | * Fotocopiadoras             |
| * Impresos                          | * Destructoras<br>de Papel   |
| * Diskettes                         | * Encuadernadoras,<br>etc... |
| * Mobiliarios                       |                              |
| * Libros, etc...                    |                              |

**CONCESIONARIO OFICIAL DEL  
BAJO LLOBREGAT**

**SERVICIO DE ASISTENCIA TECNICA**

Avenida Virgen de Montserrat, 249  
Teléf. y Fax: 93 370 80 57  
EL PRAT DE LLOBREGAT

# Safareig Oficial

Desilusión en Delta. Tras meses de intensos romances, cuidadosamente guardados por nuestra revista, entré Neus Macías y el príncipe todo se fue al garete. Se habla de presiones de Alfredo Urdaci para colocar a una de sus pupilas, Letizia Ortiz en detrimento de nuestra querida Neus. Desde Delta nos alegramos de seguir contando con ella en nuestras filas a pesar de que tendremos que dejar para mejor ocasión una sección sobre Cotilleos Reales que proyectábamos.

\*\*\*

No más inmigración. Ése parece ser el lema que han propugnado los carteles de Plataforma por Cataluña, que por lo visto ha encontrado la solución a todos nuestros males. Como mínimo, nos resulta extraño. Si, como parece, este partido saca su ideología de una época pasada de la historia de Alemania, sorprende que no encuentre algo mejor que hacer con los inmigrantes, como jabón por ejemplo. Mejor no dar ideas al Sr. Anglada.

\*\*\*

Les bústies del Prat es tornaren a omplir de propaganda durant la campanya per les autonòmiques. Es van fixar en què el sobre del PP era l'únic que no duia cap logotip ni identificació externa? Molts es deuen d'haver espantat quan, pensant que el contingut del sobre andònim era important, l'obrien i veien la cara del Piqué. Suposem que la direcció del PP sap que aquest partit no acaba de caure massa bé a Catalunya, i per això el seu "mailing" electoral

ha estat una operació de camuflatge.

\*\*\*

Ciudadans pel Canvi també es va lluir en la convocatòria dels seus mítings. Van triar el 12 de novembre, dia del ple municipal, per fer la seva xerrada estrella ni més ni menys que a la plaça de la Vila. L'overbooking de la plaça va acabar amb les aspiracions de CpC. Els jugadors de l'aleví B de l'Escola de Futbol del Prat la van ocupar a les set per fer un entrenament-protesta. Després, els okupes la van triar per celebrar una manifestació a les vuit. Qui diu que el ple municipal no serveix per fer palesa la problemàtica social?

\*\*\*

El aeropuerto vuelve a ser protagonista en algunos medios por ser uno de los peor comunicados de Europa. Francamente, es lamentable sólo dos míseros trenes cada hora y un autobús que nadie sabe cuándo pasa sean la puerta entre el Prat y su aeropuerto, y más cuando a todos los políticos se les llena la boca diciendo que El Prat será para Europa la puerta de entrada a Cataluña. Aunque, bien pensado, ¿qué sería del negocio de tantos nuevos miles de aparcamientos si la conexión con el aeropuerto en transporte público fuese decente?

\*\*\*

Una de inauguraciones. ¿Cuántos folletos festivo-inaugurativos sobre la depura-

dora ha editado ya el Ministerio de Medio Ambiente? Creemos que ha sido la instalación de la que se ha dicho más veces que está definitivamente terminada. Por si no quedaba claro, y aprovechando la campaña electoral, disfrutamos de la foto del honorable Pujol y la ministra de Medio Ambiente, Elvira Rodríguez, subidos por las barandillas de la depuradora.

\*\*\*

Por cierto, que desde la oficina de comunicación de Medio Ambiente en Madrid, se ubica oficialmente la depuradora "en el cinturón metropolitano de Barcelona" y no se da mucho más detalle hasta bien avanzada la nota de prensa. Ya sabemos que la ciudad por la que pasa el Manzanares es por sí sola más grande que el apretado cinturón condal, pero les recordamos cariñosamente que en dicho cinturón, otro de los ministerios gestiona un aeropuerto que lleva por nombre el de la ciudad de la depuradora. Adivina, adivinanza.

\*\*\*

Quan ja fèiem apostes sobre què donarien els socialistes als d'Iniciativa en el govern de la Generalitat a canvi del pacte de govern que han negociat a El Prat, resulta que, de moment, res de res. I això que ja es parlava de la Conselleria que ocuparia Lluís Tejedor, i fins i tot havíem arribat a escoltar que la poltrona del nostre alcalde seria la d'Urbanisme, mentre que altres se la jugaven a la de Medi Ambient. Paciència.

## LA TIRA



## Agradecimiento

Sr. Director:

A través de la noticia aparecida en Delta, numerosas personas de nuestra población tuvieron conocimiento del grave accidente que padecí al finalizar este verano al ser atropellado por un vehículo cuando paseaba por la calle. Ante las numerosas muestras de interés de muchos pratenses sobre la evolución de las lesiones que dicho accidente me produjo, deseo expresar mi más sincero agradecimiento a todos ellos. En los momentos difíciles es cuando más se valora el ánimo que te infunden las personas que conviven cerca de ti, para ayudarte a superar los contratiempos de la vida. Muchas gracias Prat.

**José Ma. Mesa Parra**

## Piqué y la apología del terrorismo contra el medio ambiente

En el Código Penal actualmente vigente, llamado de la democracia, encontramos los Artículos 325 y 330, donde se definen claramente los actos que se consideran como delitos ecológicos y contra el medio ambiente. Dentro de las actuaciones así definidas, queda claramente expuesto que la destrucción física de zonas húmedas, espacios naturales específicamente protegidos -especialmente si estos disponen de niveles de protección en la UE como es el caso de las Zonas ZEPA- serán considerados como delitos ecológicos contra el medio ambiente y contra la sociedad que ha desarrollado y aprobado estos articulados.

La nueva propuesta planteada por el Sr. Piqué para una futura ampliación del aeropuerto de Barcelona, con dos

nuevas pistas en terrenos ganados al mar y con una nueva terminal sobre la reserva natural de la Ricarda, supone la desaparición de centenares de hectáreas de zonas húmedas, la destrucción de las RRNN de la Ricarda-Cal Arana y las playas del Delta del Llobregat, la descatalogación de las Zonas ZEPAs, y por último el final de la construcción del GUETO% del casco urbano del Prat del Llobregat.

Los planteamientos del Sr. Piqué actualmente no están definidos como delito, pero recuerdan mucho aquella frase de «unos apuntan y otros disparan». Creo que debiera introducirse en el Código Penal la figura de la apología del terrorismo contra el medio ambiente, para que no puedan quedar impunes declaraciones o propuestas como la planteada por este señor y sus representantes.

**José García Moreno**

## Por una fira d'art

Tengo 61 años y entre mis

## Vergüenza en el cementerio

Los habitantes del Prat no tenemos suficiente desgracia con la pérdida de algún familiar o ser querido, sino que a esta pena se une el lamentable estado en que se encuentran los edificios de los nichos en el cementerio. En la parte nueva las estructuras están construidas de enormes bloques prefabricados, que no están bien sellados, con lo cual provoca olores desagradables y que acuden allí numerosos insectos. Si esto ocurre en otoño: ¿qué pasará en los meses de verano?

Por otra parte la escalera metálica de acceso a los nichos superiores debido a la lluvia provoca su oxidación y que la parte inferior quede totalmente manchada. Tras mi queja al ayuntamiento y a la empresa gestora, nada más que he recibido largas a su arreglo. Espero que tras la publicación de esta carta se produzca lo más rápidamente posible una solución al problema no sólo mio sino el de un gran número de afectados.

**José Luis Dolz**

distracciones están, en lugar preferente, la pintura al óleo y la escultura. Soy alumno de la Escuela de Cerámica de Torre Muntadas. En varias ocasiones he comentado que la escuela de Cerámica y Esmaltes debería acoger a personas mucho más jóvenes, por ejemplo, a partir de los 10 años y también impartir los sábados algún cursillo aunque fuese monográfica para facilitar a personas con interés en sus técnicas y conocimiento. Observo que en El Prat no existe demasiado interés en promocionar las artes plásticas. Es cierto que tenemos escuelas de dibujo, pintura, cerámica y esmaltes pero no están lo suficientemente promocionadas. ¿Quién tiene la potestad de la divulgación de estas Escuelas y lo que en ellas se enseña? La de cerámica ha cumplido 25 años desde su fundación y que yo sepa no ha habido exposiciones que reflejen los trabajos que se realizan en ellas, salvo en casos muy aislados y de forma personal de algún alumno (si no

es así que se me rectifique). ¿No sería posible o conveniente que cada año alguien, *Amics de l'art o cultura*, organizara de forma corporativa una exposición con los trabajos de los alumnos de las escuelas citadas en lugar y tiempo adecuado para ser visitadas por todas las personas interesadas y al mismo tiempo que sirvieran de divulgación? Es cierto que la finalizar el curso la escuela expone en su centro los trabajos realizados durante el curso, pero salvo los amigos y familiares de los alumnos, poca gente más los visita, siendo su tiempo de exposición ridículo, insuficiente y escaso de medios para ser visitado por el pueblo. No basta con anunciar las inscripciones de la matrícula en carteles en algunos comercios de la ciudad (que cuando limpian los cristales desaparecen). Es preciso estar más presente, un acceso a jóvenes para crear afición, una presencia más viva en la calle, que la gente pierda la «alergia» a entrar en una sala a ver arte. Yo personalmente he tenido esta experiencia, de la cual este periódico fue testigo en la Avd. Verge de Montserrat en Fiesta Mayor donde expuse cuadros al óleo y puedo asegurar que fue muy favorable la acogida que tuvo, gustó la idea y sorprendió a todas las personas que paseando pudieron contemplar las pinturas. Desde este periódico transmito a *Amics de l'art* la misma sugerencia que he hecho al departamento de cultura como es, la de la celebración de una *fira d'art* periódicamente, en lugares de la ciudad, para facilitar el acceso a la mayoría de los habitantes de nuestra ciudad, independientemente de cualquier otra iniciativa de entidades o personas a título personal.

**Manuel Torres Braojos**

# Delta

LLOBREGAT

*El periòdic d'El Prat*

Recordeu que també podeu enviar les vostres cartes i suggerències per correu electrònic a:  
**periodicdelta@jazzfree.com**

## De Robin Hood i altres vots

Afirmava sis mesos enrera que el càstig als partits majoritaris era fruit de l'apassionament del moment i que el temps retornaria els electors al vot útil. Em vaig equivocar. (O si més no, el moment s'ha convertit en una estoneta.) Les eleccions del passat 16 de novembre m'han sorprès: l'elector no s'ha deixat convèncer per les magnífiques campanyes de màrqueting i ha bandejat el règim bipartidista desencisador implantat a Catalunya fa 23 anys (no estic criticant el Govern Pujol que consti) apostant per la ideologia i la coherència i oblidant estabilitats i altres immobilismes. Si durant la campanya ja intuïem que els grans havien de ressuscitar propostes que fins ara no tocaven, al final hem vist que ERC, ICV i PP pugen pel seu treball de quatre anys.

Maragall va perdre. Tot i que el PSC i els Ciutadans pel Canvi -paradoxalment cadascun pel seu costat- van aconseguir aminorar la fuga de vots al Prat cap a ICV, PP i ERC, les eleccions autonòmiques de 2003 van tornar a frustrar les aspiracions del Canvi (segona part) per mèrits propis, falta d'empenta i no creure-s'ho de debò. Ho tenien de cara. Havien d'aprendre que no només havien de guanyar d'un vot sinó que la llei electoral per omissió els obligava a guanyar d'uns 70.000 vots per tenir un escó més. (Almenys Carmen Chacón encara no ho entén.) Per tant, aguantant, ho haurien aconseguit. I com que la vida és irònica, les principals davallades van ser al Baix Llobregat i a la ciutat de Barcelona. Així doncs si l'esperit sant independentista no ho arranja, José Montilla haurà de tornar a aprendre's el ball de la civada i apuntar-se a un curs accelerat de nivell K de catalanisme. Si serveix de consol a algú, aquests resultats, comparables als de Sant Boi sense anar més lluny, haurien d'esperonar el PSC del Prat a

afrontar el *sorpasso* a l'aspirant a alcalde d'ICV, Rafael Duarte, amb una mica més de confiança, sempre i quan siguin capaços d'unir-se, és clar.

Mas, el nou bon producte electoral de CiU, ajudat per Pujol, Duran i tota la parròquia practicant i ocasional, va aguantar el que va poder apropiant-se del canvi generacional i només finalment va guanyar, perdent 10 escons més i retrocedint fins a la prehistòria convergent. Al Baix Llobregat i al Prat s'hi va contribuir fermament, en alguns casos doblant els vots de les municipals, cosa que els hauria de fer reflexionar. Haurien d'estar agraïts al cap de l'aparell a l'ombra i veritable motor organitzatiu, Felip Puig. Veurem si ara Mas aconsegueix la investidura.

Carod-Rovira no va guanyar però com si ho hagués fet: en termes relatius va ser el que va augmentar més i això li permetrà participar en la decisió de qui serà el proper President de Catalunya. Altra cosa és el que acabi succeint. Tot i no atrevir-se a passejar el cambrienc pel centre neuràlgic, ERC del Prat va obtenir el millor resultat de la seva història xuclant vot convergent i en menor mesura socialista. Aquest resultat ha de servir-los per estructurar-se sòlidament i treure el cap d'una vegada per totes al consistori.

Saura i Piqué han de reconèixer que al Prat ICV i el PP tenen una plaça forta. Els primers, continuen treballant-hi fort després del toc de les municipals; els segons segurament són els que creuen més en les seves possibilitats a mig termini. Però El Prat és més d'esquerres que tot plegat.

QUIM CAMPANO

## Letizia, Monarquia i llibertat d'expressió

Ja tenim assegurada la continuïtat de la Monarquia. Finalment, el príncep Felip es va decidir a anunciar el seu compromís matrimonial amb la periodista Letizia Ortiz. Abans, però, va haver de rebre el consentiment de la Casa Real i de tot el que l'envolta. El pobre Príncep ja va haver de renunciar, en el passat, a altres futures dones per no superar aquestes les oposicions a ser candidata al tro. Ara Letizia ha aprovat aquesta prova amb nota, tot i estar divorciada.

El lloc triat per a comunicar-ho va ser el palau del Pardo. Un palau on la històrica recorda que va ser el lloc on vivia aquell dictador que va fer executar gent mentre va tenir forces per fer-ho. En aquesta vil·la, Letizia (amb «z»), vestida d'Armani i blanc nuclear, contestava les preguntes dels seus excompanys de professió i per la seva immaduresa reial es permetia fer callar al príncep quan, en un moment donat, va interrompre la seva explicació. El protocol i les formes monacals seran assignatures que aquesta espontània noia haurà d'aprendre d'ara en endavant. Li ensenyaran a col·locar-se en un segon pla i a no replicar al futur Rei. I és que, a Espanya encara impera el masclisme més ranci.

Elegància i fugides espontànies de protocol a part, el que més m'ha anguniejat d'aquest conte de fades posat a escena ha estat la manca de crítiques per part de la premsa escrita i audiovisual. Tot va ser perfecte?

La Monarquia és un sistema prou democràtic? És lògic que el poble no es pugui pronunciar sobre qui l'ha de representar? Per què no es deroga la llei que prohibeix a les dones de la monarquia espanyola a accedir a ser reines? Per què ningú parla del mal favor que Reis anteriors van fer sobre Catalunya? Què opinen els joves del nostre país del palau que el Príncep s'ha fet construir amb els diners de tots els contribuents, quan aquest els hi costa horrors comprar-se un discretíssim pis de 50 metres quadrats?

Cap retret cap a la Monarquia em preocupa enormement. Considero que aquest servilisme i aquesta absoluta manca de crítica sobre tot allò que olori a Monarquia representa una traïció als més elementals valors de la professió periodística i un pas enrera per a la democràcia.

Desitjo que en Felip i la Letizia siguin feliços de la mateixa manera que ho desitjo per qualsevol parella que s'estimi. Però, si us plau, que ningú s'amagui o es censuri de criticar allò de la Monarquia que no li agradi. I menys els professionals de la informació.

Potser la pròpia Letizia, com a periodista intel·ligent que és, ens dóna una sorpresa i comença a canviar alguna cosa dins d'aquesta galaxia reial que ara per ara sembla intocable.

MÀXIM PUJADÉ I MUMBARDÓ

Llobrecar

Llobrecar,  
el seu servei oficial

Les Moreres 31-33  
Polígon industrial l'Estruch  
Tel.: 93 478 11 10 • Fax: 93 370 15 11  
e-mail: llobrecar@llobrecar.com



# Por un pedazo de tierra

Pasando la rotonda que lleva al Carrefour, al comienzo de la carretera de Sant Boi, el sonido de los golpes de la azada contra la tierra húmeda compite con el tránsito de los coches. Aquí encontramos a Manuel Martínez, de 68 años, a José Agudo, de 59 años, y a sus ocho compañeros anónimos trabajando, como casi cada día, en su huerto. Arrinconados por el capitalismo, se empeñan en seguir produciendo frutos en una tierra que sí valora su trabajo. El terreno no es suyo y tiene los días contados. Por eso, piden sin descanso otro pedazo de tierra donde destinar su tiempo libre. De momento no han recibido respuesta: las grandes infraestructuras (puerto, aeropuerto, AVE) tienen preferencia y los agricultores que tienen un huerto y los pastores dan un rodeo mirando de reojo una tierra que siempre fue suya.

## Beneficios terapéuticos

Manuel llegó al Prat procedente de Almería: "Me puse a trabajar en La Seda y después me iba al campo a trabajar media jornada para poder pagar el piso". Después, dejó el trabajo en el campo y se puso a cultivar huertos en diferentes zonas en el tiempo que le dejaba libre la empresa. "Cuando me fui de La Seda y me quitaron el huerto me quedé con una mano delante y otra detrás y cogí un poco de depresión. Mi mujer me decía: '¿Qué te pasa?, si ahora tienes que estar tranquilo'. Manuel no es un hombre de bar ni de estar sentado en un banco: "Te vas por la mañana, vienes a la una y media o las dos, comes, por la tarde estás con la mujer y ya has echado el día". Pero éste no es el único motivo: "Yo tenía unos dolores; pues es darme el huerto y desaparecieron todos". Manuel acabó en estos huertos merced a la casualidad: "Se quemaron las cañas y ardió la barraca del anterior propietario, además le tuvieron que operar y me cedió el huerto".

José llevaba unos cuantos años cultivando allí cuando llegó Manuel. Procedente de Extremadura, vino a trabajar en la construcción de Sant Cosme a mediados de los sesenta. Se fue y volvió para trabajar de funcionario, siempre compaginándolo con los huertos: "No



Huertos situados en la carretera de Sant Boi, detrás del Carrefour

*«Te vas por la mañana, vienes a la una y media o las dos, comes, por la tarde estás con la mujer y ya has echado el día»*

*«Hace cuatro años recogimos unas 600 firmas; hicimos una carta y se la entregamos al Ayuntamiento»*

se trata tanto de la procedencia porque yo conozco un zapatero que vino de Sevilla y estaba loco porque llegase el fin de semana, cerrar la tienda e irse a su huerto en Gavà y, en cambio, hay gente que ha trabajado toda su vida en el campo y viene aquí y no lo pisa ni para comerse un bocadillo". Un infarto le apartó del trabajo y el huerto le ayudó a seguir siendo activo. José reconoce que el campo es "difícil" porque hay que saber en qué "condiciones está la tierra para poder sembrar o no". No obstante, el funcionario concluye, resaltando el gran ambiente que reina en estos huertos: "Lo importante es que a uno le guste y si alguien se pone al lado y pregunta, nosotros le enseñamos".

## Las infraestructuras hacen desaparecer los terrenos

José explica que antes había muchos sitios donde se ubica-

ban los huertos (el Ranchito, Mas Blau, Can Ribas y en las márgenes del río) pero éstos se han visto reducidos debido a las infraestructuras. El dueño del terreno les dejó, a principios de los noventa, instalarse al lado de la carretera de Sant Boi. "Dijo que estuviésemos tranquilos aquí y que nos avisaría con tres o cuatro meses de antelación", dice José. Conscientes de esta precaria situación, comenzó la movilización: "Hace cuatro años nos fuimos por los huertos que había y recogimos unas 600 firmas, hicimos una carta y se la entregamos al ayuntamiento", relata el funcionario. Pasó un tiempo sin respuesta y José decidió llamar al consistorio: "Hablé con el señor Pérez Moya, pero no sabía nada y luego estaba lo del tema del plan Delta, que estaba por definirse". Total, cuatro años y unas quince reuniones y la cosa sigue sin decidirse. No obstante, Manuel se muestra confiado: "Ya no debe ir para largo porque ya saben dónde va cada cosa". Y será mejor que así sea porque el dueño de los terrenos parece haber decidido qué hacer con ellos: "Nosotros nos iremos sin problemas, dándoles las gracias", concluye José.

## Una moción del PP calificada de «oportunista» por el equipo de gobierno

«Sí a los huertos; no al oportunismo político». Con esta rotunda frase zanjó el alcalde, Lluís Tejedor, el debate que se abrió en el pleno tras la presentación por parte del PP de una moción donde se reclamaba la habilitación de huertos municipales. El texto presentado por Antonio Gallego, portavoz popular, solicitaba la adecuación de estos espacios «para mejorar las condiciones paisajísticas y que sirvan como terapia y ocio para personas mayores, parados de larga duración y otras personas con riesgo de exclusión que acrediten una necesidad pedagógica, terapéutica o social». Gallego alegaba el carácter social de la iniciativa y justificaba también su petición vinculándola al proyecto de investigación gastronómica como el *Born* de El Prat y el *Laboratori de Cuina*. El popular recordó que en otros municipios del entorno se han puesto en marcha medidas similares, y alegó que su petición estaba sustentada por más de 500 firmas recogidas entre los afectados.

Sergi Alegre, concejal de Urbanismo y Territorio, aseguró que Gallego «sabía perfectamente» que el ayuntamiento ya estaba trabajando este tema y estudiando experiencias similares que funcionan en poblaciones como Rubí, Terrassa o Sant Boi. «Pero el talante del PP es aprovechar los temas en los que ya sabe que se están tomando medidas, y así se asegura el tanto». Alegre recordó que el equipo de gobierno debe «gestionar la propiedad de esta zona, porque de momento el ayuntamiento no dispone de ningún terreno cualificado como de uso agrícola». Lluís Tejedor adelantó que su gobierno siempre votará «contra estas mociones de protagonismo político», y quiso dejar claro que su voto contrario al documento no era «contra los huertos, sino contra estas propuestas oportunistas». (Neus Macías)

Parece ser tiempo de mirar atrás ante la imposibilidad de mirar hacia delante. Y el pasado trae imágenes de mañanas pasadas en el huerto, recogiendo verdura y fruta (tomates, melones, acelgas, higos, etc.), compartiendo buenos ratos con los amigos, con un único punto negro: los robos. "Ya entras con la condición de que te van a robar", dice José. "Da mucha rabia porque ni comen ellos ni comen sus críos", concluye Manuel. Mejorar la seguridad y evitar el barraquismo son dos alicientes para conseguir unos "huertos municipales", que ya existen en ciudades como Terrassa. Manuel nos ofrece dos ventajas más para los indecisos: "Han salido médicos diciendo que las listas de espera se han reducido en los municipios donde el ayuntamiento ha puesto huertos y además serviría como una escuela rural para que los niños aprendieran lo que se hace en el campo, porque esta cultura se está perdiendo". Se acaba la entrevista, sus manos callosas seguirán trabajando la tierra hasta donde les dejen. Los coches no cesan de pasar.

RAÚL QUESADA

## Tot Intim



### LLENCERIA - COTILLERIA

Av. Verge de Montserrat, 47 B 08820 El Prat

Telèfon: 93 478 38 33

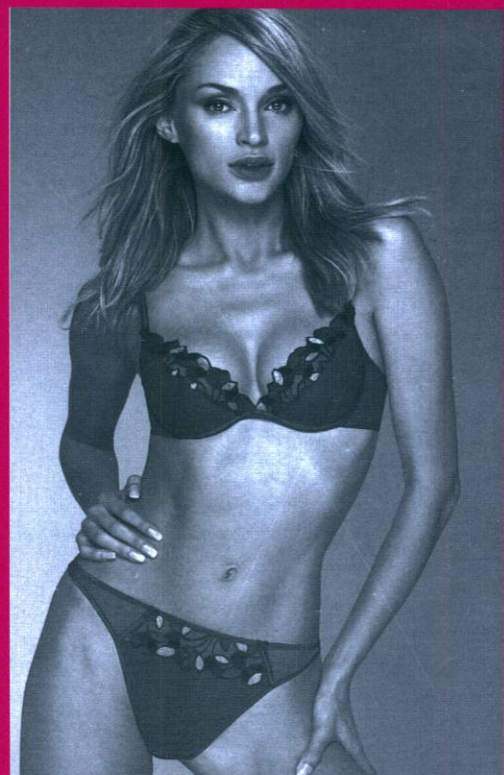



Bar-Restaurante Argentino

**BAIRES**



*Auténtica cocina Argentina  
Pizzas y comidas para llevar  
Menú diario  
Domingo noche Pizza Libre*



C/ Maurici Vilomara, 22 • 08820 El Prat de Llobregat • Tel. 93 374 14 22



**moblidecor**

**EXCLUSIVAS**

MOBLIDECOR símbolo de calidad y seriedad. Pídanos información y compare. Le decoramos su hogar con modelos exclusivos a medida

Castilla, 10 - Tel. 93 379 57 99  
EL PRAT DE LLOBREGAT (Barcelona)



**studio mobel**

**DECORACION**

Para la decoración de su hogar no dude en buscar el servicio más profesional, lo tiene muy cerca de usted.

Studio Mobel su garantía

J. Casanovas, 114-116 - Tel. 93 379 18 25  
EL PRAT DE LLOBREGAT (Barcelona)

*Can Nicolau*  
**RESTAURANTE  
MARISQUERIA**

**ESPECIALIDAD EN  
MARISCOS VIVOS  
Y COCINA DE MERCADO**

Servicio diario de menú

Avda. Virgen de Montserrat, 185  
Tel.: 93 379 20 30 - Fax: 93 370 33 61  
EL PRAT DE LLOBREGAT

**F.I.C. FERNANDEZ J.L. S.L.**

- INSTALACIONES FRIGORÍFICAS
- MAQUINARIA DE HOSTELERIA
- SERVICIO TECNICO
- VENTA DE REPUESTOS PARA HOSTELERIA
- FABRICACION PROPIA EN ACERO INOXIDABLE

Lavavajillas automático



Plancha de asar de cromo



Descalcificador



Osmosis de agua



Aire acondicionado

Armario

**PRESUPUESTOS, PROYECTOS Y OFERTAS**

**EXPOSICION Y VENTAS: AVENIDA REMOLAR, 91-93  
EL PRAT DE LLOBREGAT - TEL. 93 370 23 63**

Joan Soler, autor del llibre-diari "Vivencias de un cuidador principal de una enferma de alzheimer"

## «El diari ha estat el meu alliberament, i vull que sigui una eina per familiars de malalts»

- Què va significar per a vostè i la seva família la tarda del 14 de juliol de 1993?

- Ens va caure el món als peus. Aquella tarda li van fer a la meua dona la primera ressonància cerebral i el diagnòstic deia textualment: "Possible alzheimer". A partir d'aquí, saps que no pots fer res, que és una malaltia irreversible i que només pots esperar i cuidar-la de la millor manera possible.

- Quant de temps va passar des que li va detectar vostè els primers símptomes fins que li van diagnosticar la malaltia?

- Van passar un parell d'anys. Va ser un període d'incertesa, perquè jo veia que la meua dona oblidava coses quotidianes cada cop amb més freqüència. Tot i així, no ens vam decidir a portar-la al metge perquè en aquell moment tampoc no se sabia de l'alzheimer tant com ara. A més, els meus fills em feien dubtar, perquè quan venien a casa em deien que no la veien tan malament i que potser jo estava exagerant una mica. Jo sabia que no exagerava, perquè no és el mateix veure una persona durant unes hores que conviure amb ella 24 hores.

- Què deia la seva dona quan vostè li preguntava com era possible que oblidés tantes coses?

- Ella ho atribuïa a una qüestió d'herència. Deia que la seva mare també tenia molt mala memòria. S'excusava i no ho volia pas reconèixer, però evidentment no era normal. Quan el mal ja estava una mica més avançat, li agafaven atacs de pànic. Es posava a plorar de cop i volta i començava a dir que es volia morir.

- Explica vostè al diari que les seves relacions socials i d'amistat es van veure afectades arran de la malaltia de la seva esposa...

- Itant que sí. Lamentablement va ser així. Nosaltres teníem amics als qui veiem habitualment i que van desaparèixer tan bon punt es van assabentar de la malaltia de la meua dona. Ens posaven excuses de l'estil de "no, es que volem recordar-la tal i com era abans", "ara no tenim gaire temps"... L'expres-

Joan Soler i Mahiques va néixer en un petit poble proper a Xàtiva (València) ara fa 72 anys. Els darrers 13 ha tingut una vida de jubilat que no té res a veure amb excursions organitzades, passejades a l'aire lliure i tranquil·litat. La seva dona, Petra Herranz, ha patit durant aquest temps la malaltia d'Alzheimer. Ara, tot just un any després de la seva mort, Soler ha tingut valor suficient per publicar en forma de diari les seves vivències durant l'apagament progressiu i irreversible de la vida de la seva esposa. L'autor ha donat gairebé tots els exemplars a l'Associació de Familiars de Malalts d'Alzheimer, la tasca de la qual ha estat recentment premiada per Amics del Prat.



La dona de Joan Soler va patir l'alzheimer durant 13 anys

sió que pitjor em va sentar va ser la d'uns coneguts que em van preguntar, abans de venir: "Però, està visible". Em va ofendre molt, i els hi vaig respondre que no la tenia tancada en una habitació, com si fos un monstre.

- I potser la seva dona necessitava companyia més que mai...

- Exacte. Necessitava la calor de les persones, sobre tot en una època en què li va agafar el costum de fer petons a tothom. Feia tombs per la casa i cada cop que es trobava algú, li feia un petó.

- També és sorprenent que hi pugui existir una persona que es vulgui aprofitar de la malaltia. Expliqui'm què els hi va passar una vegada amb un taxista.

- La meua dona va patir una caiguda a casa i vam cridar un taxi per portar-la a urgències. Com que en aquells moments ja es movia amb molta lentitud, vam trigar un parell o tres de minuts en ficar-la

al taxi. Quan vam arribar a l'ambulatori, li vaig demanar al taxista l'import del servei i em va respondre: "Fins que la malalta no baixi, no pararé el taxímetre". Quina manera més vergonyosa d'aprofitar-se, per guanyar quatre duros més!

- Com és que una malaltia mental pot tenir tantes seqüeles físiques com les que va patir la seva esposa?

- Perquè no afecta només a la memòria, sinó també a la coordinació de tot el cervell. El cervell li deia a la meua dona que no podia tosir, tot i que se li acumulaven flegmes a la tràquea. El cervell és qui li feia tenir tics a les cames que li provocaven úlceres, de tant fregar-les contra el sofà mentre era asseguda.

- Després de tot el què m'explica i de com hom explica, com ha tingut valor per escriure aquestes memòries i reviu un procés tan terrible?

- Escriure aquest diari ha estat

per mi un alliberament, però també crec que pot ser una eina didàctica per a familiars de persones amb alzheimer en la seva primera fase. En principi, escrivia sense pensar-hi en publicar-ho, però vaig canviar d'idea quan ja portava un grapat de fulls. He publicat només cent exemplars i gairebé tots els he donat a Maria Rosa Giner [presidenta de l'Associació de Familiars de Malalts d'Alzheimer del Baix Llobregat] per tal que els reparteixi entre persones que pateixen la convivència amb un malalt.

- No té por que la lectura d'aquest diari pugui atemorir tant els qui tenen algun familiar malalt com els qui no?

- Sí, és possible, però així almenys no els ve de nou i, tothom que ho llegeix i tingui un familiar en les primeres fases de la malaltia, pot anticipar-se i assumir el què anirà succeint de forma inevitable.

JAVIER MARTÍNEZ

## Perquè l'encerti amb el seu Pla de Pensions, li oferim una Triple Garantia

A "la Caixa" ens preocupem pel seu futur. Per això, ara li oferim un Pla de Pensions amb Triple Garantia.\* Primer, li garantim el 100% de l'import aportat; segon, li garantim el 60% de la rendibilitat el 31/12/2018, i tercer, li garantim el valor dels seus

diners prenent com a referència l'IPC de la zona euro. Un encert triple. I, per descomptat, amb tots els avantatges fiscals dels plans de pensions.

**Parlem?**

 "la Caixa"

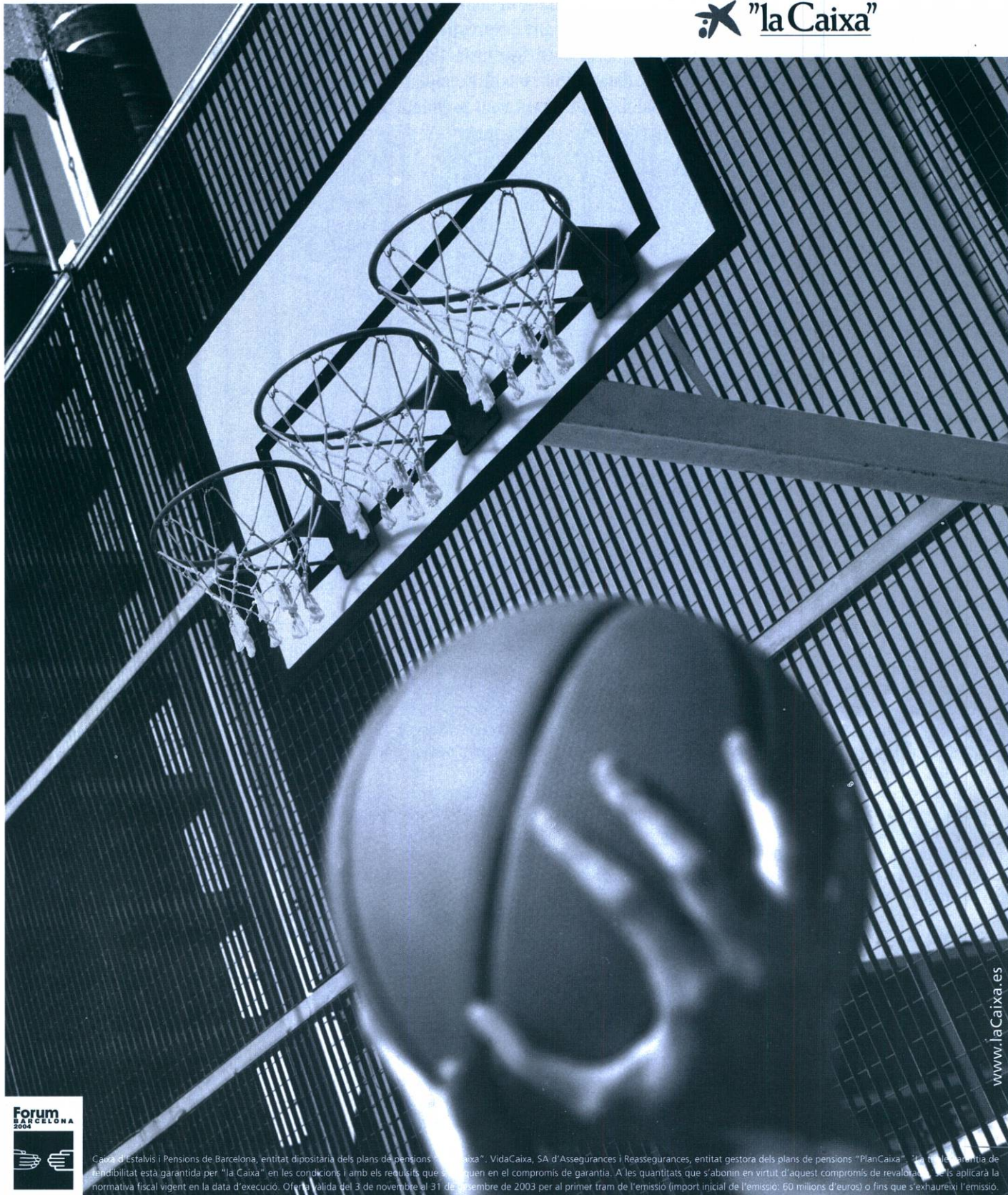

Caixa d'Estalvis i Pensions de Barcelona, entitat depositària dels plans de pensions "la Caixa". VidaCaixa, SA d'Assegurances i Reassegurances, entitat gestora dels plans de pensions "PlanCaixa". La Triple Garantia de rendibilitat està garantida per "la Caixa" en les condicions i amb els requisits que s'especifiquen en el compromís de garantia. A les quantitats que s'abonin en virtut d'aquest compromís de revaloració, se'ls aplicarà la normativa fiscal vigent en la data d'execució. Oferta vàlida del 3 de novembre al 31 de novembre de 2003 per al primer tram de l'emissió (import inicial de l'emissió: 60 milions d'euros) o fins que s'exhaureixi l'emissió.

www.laCaixa.es

# El ayuntamiento no se opondrá a la construcción de pisos en 'La Zonilla'

*Los vecinos se plantean denunciar al consistorio por errores de forma*

El teniente de alcalde de Urbanismo y Territorio, Sergi Alegre, comunicó a los asistentes que el ayuntamiento, por silencio administrativo positivo, daba por concedida la licencia de obras solicitada por el propietario de la heladería. También les dijo que el ayuntamiento había contactado con los constructores y éstos habían asegurado que no iniciarían la obra hasta que ésta no estuviese firmemente concedida.

Los afectados acudieron a la reunión acompañados del abogado Jordi Codina. Según Andrés Ribera, presidente de una de las comunidades de vecinos, esta circunstancia incomodó a Tejedor en alguna ocasión. "El alcalde tiene una gran talla política, pero nos decepcionó por la gran frialdad y distancia con que afrontó nuestros argumentos. Durante la reunión se le pidió que valorara el problema en calidad de persona y no de alcalde y entonces señaló a nuestro abogado, como queriendo decir que la presencia de un abogado le comprometía y que no iba a pronunciarse más allá de los términos oficiales", explica Ribera.

## Justicia y legalidad

Tejedor, eso sí, no dudó en reconocer que lo ocurrido dos décadas atrás con la venta de los pisos de la zona "fue una gran injusticia", pero también señaló que "en ocasiones, la justicia y la legalidad no van unidas". El alcalde volvió a reafirmarse en el argumento que Alegre planteaba a este periódico el mes pasado: si el ayuntamiento no concede la licencia, entonces él es quien incumple la Ley.

A pesar de que los vecinos relacionan a Tejedor directamente con las presiones que el ayuntamiento ejerció en 1979 para conseguir que no se edificara más en la zona, el alcalde dijo no recordar en qué términos se habían desarrollado dichas negociaciones e invitó a los asistentes a aportar algún documento que lo demostrara. El propio ayuntamiento había negado meses antes, tras una petición de búsqueda

Continúa la batalla del millar de vecinos de La Zonilla contra la construcción de dos bloques de pisos sobre la heladería La Jijonca y sobre el restaurante La Broqueta. La justicia está de parte de los afectados, pero no la legalidad, según manifestó el propio alcalde, Lluís Tejedor, en una reunión mantenida el pasado 28 de octubre con cerca de 80 vecinos afectados.



Los vecinos confían más en la presión popular que en la legal

formulada por los vecinos, la existencia de documento alguno en el que quedaran reflejados pactos urbanísticos en la zona.

Con las peores cartas de la baraja en sus manos, los vecinos se han planteado una denuncia por la vía de lo contencioso-administrativo. El argumento: un presunto defecto de forma en la comunicación que el ayuntamiento hizo a los vecinos sobre la solicitud de obras que Martín Piñero, propietario de La Jijonca, había cursado. El recurso es un clavo ardiendo y los ánimos del vecindario no están por las nubes. Ribera ha explicado que, una vez presentado el recurso, el ayuntamiento tiene tres meses para pronunciarse. "Si no lo hace, habrá juicio al respecto, y la decisión de un juez será ya irrevocable", comenta. En todo ese período, no obstante, las excavadoras se pueden presentar allí con todas las de la ley. "Si lo hacen, espero que todo el mundo esté dispuesto a plantarse delante. Avisaremos a todos los medios de comunicación y entonces veremos quién tiene más fuerza. No podemos confiar en otra cosa". De momento, no se ven síntomas de desalojo en el restaurante ni en la heladería.

JAVIER MARTÍNEZ

## Usos y maneras de una inmobiliaria

Les voy a contar un caso inmobiliario real. El protagonista, J. C., tiene 26 años y es amigo mío desde hace 11. La acción se desarrolla en las recientes promociones del sector de Llevant y no guarda relación alguna con lo ocurrido en *La Zonilla*, pero sí con el descaro y las malas maneras que en ocasiones van de la mano de este chollo de la promoción inmobiliaria. Como tantos jóvenes de su edad, J. C. y su pareja decidieron hace cuatro años comprar un piso para irse a vivir juntos. Firmaron un contrato de compra por 25 millones de pesetas. El primer requisito fue abonar 2 millones en dinero negro -sé que es políticamente incorrecto hablar así, pero nadie negará que el negocio inmobiliario sigue navegando, como todos los barcos, con la mitad del casco sumergido, pese a que ministros, empresarios y banqueros miran hacia otro lado.

Por desgracia, la relación se truncó, y ambos acordaron que J. C. se quedaría con el piso. A la hora de firmar definitivamente las escrituras, la promotora aprovechó la circunstancia de la separación para comunicarle a J. C. que el contrato inicial preveía la firma de dos personas y que, si ahora firmaba una sola, ello suponía realizar un nuevo contrato. Y un nuevo contrato, con la revalorización de la vivienda y bla, bla... suponía que el valor del piso sería superior en varios millones respecto al que se pactó inicialmente. J. C. se vio entonces ante dos alternativas, ambas perjudiciales, claro está, para su bolsillo: o pagaba los trámites oficiales de una modificación de escrituras o entregaba un sobre con unos cuantos billetes de 100 euros a la promotora para que ésta le permitiera firmar. La segunda opción resultó algo más económica. J. C. disfruta ya de un bonito piso. (J. M.)

# La supressió de l'IAE dispara la contribució en un 11%

La difícil situació financera en què es troben els ajuntaments després de la supressió del Impost d'Activitats Econòmiques per part del Govern Central ha estat clau en l'increment d'un 11% del Impost de Bens Immobles, segons va manifestar el regidor d'Economia i Serveis Centrals, Rafael Duarte, en el ple municipal on es van aprovar les ordenances fiscals. Duarte va apel·lar a la manca de fonts de finançament que tenen els municipis després que el PP eliminés l'IAE, «i algunes empreses que sí que han de pagar estan impugnant aquesta normativa». La Llei d'Hisendes Locals també té a veure en aquesta conjuntura econòmica, assegura Duarte, «ja que limita l'endeutament dels ajuntaments i el fet que aquests puguin demanar crèdits bancaris».

D'aquesta forma, les ordenances fiscals suposen una part significativa de la recaptació dels impostos municipals. Duarte explica que la majoria de taxes han augmentat a l'entorn del 3-4%, a banda d'algunes excepcions, com la plusvàlua -que es fa efectiva en una transmissió patrimonial, una compra-venda de pis-, que s'ha incrementat en un 15%, o l'Impost de Bens Patrimonials, que arriba a l'11%. Tot i això, Duarte assegura que El Prat és un dels pobles de la comarca «amb la pressió fiscal més baixa», i va assegurar que aquesta proposta, «mesurada i adequada», permetrà fer front a les demandes creixents de serveis que necessiten els ciutadans,

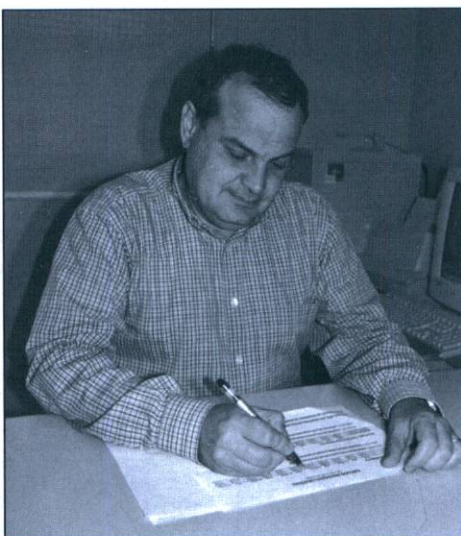

**Rafael Duarte va assegurar que la pressió fiscal a l'ajuntament d'El Prat és menor que a la resta de municipis de la comarca**

«ja que els altres mecanismes d'ingrés han estat tallats».

### Uns impostos «per fer guardiola»

El portaveu de CiU, Felip-Neri Gordi, va demanar «més reflexió i discurs» davant aquesta

proposta «d'inici de mandat» que, segons el convergent, «és per fer guardiola». Gordi va criticar el fet que l'augment de la plusvàlua pugui incidir «encara més» en el preu dels pisos, «que ja estan prou alts». Antonio Gallego, portaveu del PP, va avançar que el seu grup presentarà al·legacions a aquesta proposta d'ordenances, ja que considera que alguns d'aquests preus públics són «excessius». Entre aquests, destaca l'IBI, «que ha augmentat el doble que l'IPC», i va demanar explicacions sobre «en què gastaran aquest plus que ingressaran». Gallego va censurar l'elevada pressió fiscal que aquests ordenances suposen per als ciutadans i va increpar Duarte el fet que s'hagi esperat a que passin les eleccions per pujar els impostos. El portaveu popular va lamentar que d'aquí quatre anys «ningú no recordi aquests excessos».

El portaveu socialista, José García, va expressar-se en la línia de l'equip de govern del que ara forma part, i va defensar aquestes ordenances «ja que les propostes del PP a Madrid minven la capacitat financera dels ajuntaments». García va reflexionar sobre els serveis que el consistori presta als ciutadans, i va animar els crítics amb els impostos municipals a que comparin la situació en què es troba El Prat amb la de la resta de pobles de la comarca.

NEUS MACÍAS



**SANTI**



CRISTALERIA Y CARPINTERIA DE ALUMINIO

PERSIANAS Y PVC

C/ Coronel Sanfeliu, 124 - Teléfono 93 370 27 90  
EL PRAT DE LLOBREGAT



**Alquiler de carretillas y plataformas**  
**Venta de carretillas**  
**Mantenimiento y Reparación**  
**Servicios Logísticos**



**TIMERSA LOGÍSTICA, S.A.**

Les Moreres, 93-95 - Pol. Ind. Estruch 08820 El Prat de Llobregat

Tels: 93 479 17 40  
 93 379 22 12  
 Fax: 93 370 37 56



restaurant



LA MORENETA



**MENÚ DEL DÍA**  
(de lunes a viernes al mediodía)

**VIERNES Y SÁBADOS NOCHE**

**COCINA ASTURIANA A LA CARTA**

**SALÓN INDIVIDUAL**

**PRUEBEN NUESTRA NUEVA  
CARTA NAVIDEÑA**

**DOMINGOS CERRADO**

Av. Onze de Setembre, 291 • Tel. 93 379 62 60 • EL PRAT DE LLOBREGAT



Restaurante del PARC

Ctra. de la Playa, Km. 0,5 • Tel. 93 370 60 08 • 08820 EL PRAT DE LLOBREGAT

CONSULTEN CON ANTICIPACIÓN: - CENAS Y DESPEDIDAS

- *En plena naturaleza, donde los niños podrán jugar a sus anchas*
- *Bodas, comuniones, bautizos*
- *Reuniones de empresa*
- *Menús concertados para celebraciones*
- *Menú diario*
- *Servicio a la carta*

**SALONES DE 25 A  
250 COMENSALES**

*Sábado noche cenas  
amenizadas con  
música en vivo*

**GRAN CELEBRACIÓN DE  
FIN DE AÑO CON ORQUESTA**



Una agradable comida o cena con  
tranquilidad, en plena naturaleza,  
sin coches, sin stress

**COMIDA  
Y PAELLA  
CASERAS**

# 30 FIRA AVÍCOLA RAÇA PRAT

12-13-14 desembre 2003

El Prat de Llobregat



Ajuntament del  Prat de Llobregat

viscaelPrat!

Amb la col·laboració de:

 Generalitat de Catalunya

 Diputació Barcelona xarxa de municipis

CAIXA DE CATALUNYA 

 Parc Agrari del Baix Llobregat

# La lluita contra el càncer i els "raperos" del Hip Hop

El passat 25 d'octubre vàrem tenir l'oportunitat d'anar a La Capsa i gaudir del concert de Hip Hop. El grups que van actuar foren "La Clase", "El Payo Malo", "Solo los Solo", "Zemo" i "Masstone". Va ser un èxit de públic amb "overbooking" inclòs.

Aprofitem aquest escrit per donar les gràcies a David Vivar, promotor d'aquesta idea, que amb tot l'estusiasme que els músics i la Junta Local de l'AECC ens oferis sin un futur ple d'esperança. Xapeau pels nostres "raperos"!

David va donar la totalitat de la recaptació del concert, 1.400 euros, a la nostra entitat per la lluita

contra el càncer.

Una altra de les activitats que hem dut a terme ha estat la xerrada sobre nutrició a càrrec de Maria José Sebastià. La conferència fou de gran interès pel públic que va entendre la importància de seguir les recomenacions dels dietistes per la nostra salut.

El dia 3 de novembre va arribar a la nostra ciutat "l'Autobús de la Vida" que va facilitar tot tipus d'informació útil per millorar la nostra qualitat de vida.

**ASSOCIACIÓ CATALUNYA  
CONTRA EL CÀNCER.  
JUNTA LOCAL D'EL PRAT  
DE LLOBREGAT.**



**FERSPRAT**

SERVEI D' *Autocar*



C/ Vall d'Aran n° 14

Telèfon: 93 379 38 84

Fax: 478 17 88

Adreça electrònica:

fersprat@tande.com



**ASESORIA**

**CARNIAGO, S.L.**

**ASESORAMIENTO  
INTEGRAL**

- Administrativa
- Fiscal
- Laboral
- Contable
- Jurídica

**15**  
AÑOS  
A SU SERVICIO

**SEGUROS GENERALES**

- Automóviles
- Motocicletas
- Hogar
- Comercio
- Salud



Ctra. Marina, 71 bajos

Tel.: 93 370 62 68

Fax: 93 370 77 11

08820 El Prat de Llobregat

# Un joven pratense desaparece durante varios días y siembra la alarma

*El muchacho fue encontrado en un tren de Murcia*

La policía logró finalmente hacer entrar en razón a un joven de El Prat que desapareció voluntariamente y huyó a Murcia. Después del trágico desenlace del caso de la desaparición del anciano José Ramón Casanova, este suceso tuvo en vilo durante varios días a la ciudad. Las paredes de El Prat aparecieron llenas de carteles en los que se requería información sobre el paradero del joven de 21 años Juan Luis Bueno, cuyo rastro se perdió cuando se dirigía a su trabajo en su vehículo, un Opel Corsa. Al ver que Bueno no regresaba a casa tras su horario laboral, la familia, alertada, se puso en contacto con la empresa donde el chico trabajaba, en la Zona Franca, y allí les comunicaron que no había acudido en todo el día. Inmediatamente dieron aviso a la Policía Nacional, según informa el comisario Fernando Aranzana. La familia ase-

guró que el muchacho no tenía problemas de ningún tipo, y que no veían motivos aparentes para que su marcha fuese voluntaria. De este modo, la policía se puso en contacto con todos los hospitales y centros médicos donde Juan Luis Bueno hubiese podido acudir. También se hizo el mismo recorrido que el chico efectuaba a diario, desde su domicilio hasta el centro de trabajo, en previsión de que el joven hubiese tenido un accidente y hubiese caído en algún canal de agua, pero esa posibilidad se descartó de inmediato. Aranzana asegura que en ese momento la policía valoró una posible marcha voluntaria del chico, y dio aviso al resto de comisarías del estado español, en previsión de que Juan Luis Bueno pernoctase en algún hotel del país.

A los pocos días, la Policía Nacional de El Prat recibió una llamada desde Lorca (Murcia), don-

de el interventor de un tren había informado de que un joven manifestaba una actitud «que denotaba que tenía problemas», explica Aranzana. Desde la comisaría de El Prat se pusieron en contacto telefónico con el muchacho, que resultó ser Juan Luis Bueno, y se le instó a regresar a su domicilio. «En todo este proceso tuvo una gran importancia el interlocutor de la Policía Nacional, un agente que habló con Juan Luis y logró sensibilizarle para que reflexionase y se diese cuenta del perjuicio que estaba causando en su familia y amigos, y lo mucho que éstos estaban sufriendo», asegura Fernando Aranzana. Así, el agente consiguió convencer a Bueno de que bajase en la siguiente parada de tren, donde esperó a que su familia llegase para hacerse cargo de él.

REDACCIÓN

## Inter-Sos convoca la I Jornada sobre desaparecidos

Políticos, representantes de los medios de comunicación, fuerzas policiales, psicólogos y familiares afectados se reunieron el pasado 15 de noviembre en el Centre Cívic Ribera Baixa en la Primera Jornada sobre Desaparecidos en Catalunya, un encuentro con el que pretendían concienciar a la sociedad de la necesidad de colaboración para encontrar a los que faltan de sus casas.

Los debates fueron inaugurados por el alcalde de la ciudad, Lluís Tejedor, y otros representantes de las administraciones catalanas, además de miembros de la Delegación del Gobierno. El concejal de Seguretat Ciutadana de El Prat, Antoni Pedrero, también participó.

El encuentro fue organizado por Inter-Sos, la asociación que preside el pratense Manuel Jaime, cuyo suegro apareció muerto el pasado mes después de cinco años de incertidumbre. En este tiempo, Jaime y otros afectados fundaron Inter-Sos con el fin de dar a conocer la angustiosa situación que viven las familias y reclamar más medios policiales para su búsqueda. Entre los temas que se trataron en las diferentes mesas redondas, destacan la visión que dan los medios de comunicación de los desaparecidos y la coordinación necesaria de los cuerpos y fuerzas de seguridad del Estado, además de un seguimiento psicológico sobre la necesidad de conocimiento que tienen los familiares. Para enriquecer el debate, se contó con la asistencia de agentes de la Policía Nacional, los Mossos d'Esquadra, la Guardia Civil y la Policía Local, esta última representada por la intendenta jefe de El Prat, Teresa Carrasco.

En la jornada participaron también miembros de otras asociaciones de desaparecidos del resto del país. Entre ellos, AFADECAM (Castilla-La Mancha), ADESEPA (Valencia), ADA (Aragón) y SOS-Víctimas (País Vasco). La Associació d'Amics de la Unesco d'El Prat prestó su apoyo al desarrollo de la jornada, y su presidente, Pere Azuara, moderó uno de los debates.

N.M.

## La policía no vol 'clients' de Can Tunis a Sant Cosme

L'enderrocament de les cases de Can Tunis ha fet augmentar la presència policial al barri de Sant Cosme, en previsió que els drogoaddictes acudeixin a El Prat a comprar material quan es tanqui el mercat de la droga al barri barceloní. Així ho ha confirmat el regidor de Seguretat Ciutadana de l'ajuntament d'El Prat, Antoni Pedrero, que va explicar que entre els dies 5 i 14 de novembre es va posar en marxa a Sant Cosme un dispositiu policial extraordinari «per tractar de controlar i identificar els possibles llocs de compra-venda de droga i també les persones» que efectuen aquest intercanvi. Els cossos de seguretat havien rebut queixes dels veïns de la zona i també dels usuaris de les línies d'autobusos que arriben a El Prat de que en els últims dies viatjaven fins al municipi drogodependents que baixaven a les parades de Sant Cosme. La policia va controlar també la venda de xeringues a les farmàcies de la ciutat, que havia augmentat, així com el número de delictes, especialment estrebades. Per fer front aquesta situació, la Policia



Nacional i la Policia Local van coordinar un desplegament per tot el barri, «i per aquest motiu els ciutadans poden haver visualitzat més agents del que és usual», explica Pedrero, tot i que matisa que aquesta zona d'El Prat ja acostuma a tenir vigilància policial de forma

habitual. El regidor ha expressat la seva preocupació per la situació de la Policia Nacional, que disposa de un nombre molt limitat d'agents. «Necessitem més reforços d'aquest cos. Cal que ens ajudin».

La situació, però, no ha estat tan acusada com es podia esperar, i els mercats de la droga «s'han resituat a diferents llocs de l'àrea metropolitana», assegura Antoni Pedrero.

Davant els constants rumors segons els quals els veïns de Can Tunis vindran a viure al barri, el regidor nega categòricament aquesta possibilitat, i explica que els pisos de Sant Cosme estan assignats segons un estricte control.

NEUS MACÍAS

# Victòries agredolces i un futur expectant

*El PSC guanya a El Prat però perd més de mil vots respecte a 1999*

«Una nit d'infart, digna de les mil·lors finals de futbol». Amb aquestes paraules definia Felip-Neri Gordi, portaveu de CiU a El Prat, com es va viure el recompte de vots i el repartiment d'escons que anaven anunciant els mitjans de comunicació. Nervis, il·lusió i cares llargues... De tot es va poder veure en les diferents seus de les formacions polítiques, depenent de l'hora i del partit que es visités. Als col·legis electorals les urnes donaven la primera alegria als interventors socialistes, que van veure com algunes taules aconseguïen per a Pasqual Maragall més de la meitat dels vots emesos.

Amb aquests aclaparadors resultats, les esquerres se les prometien felices. Així ho indicaven també les primeres estadístiques que apareixien a la televisió: amb poc menys de la meitat del recompte fet, els números anunciaven que la suma entre els vots de CiU i ERC no arribava als 68 escons, i tot feia pensar en un pacte de les esquerres. Una esperança expectant que es va mantenir a la seu del PSC local fins que CiU va començar a remuntar i a guanyar escons en detriment de la candidatura socialista. L'e-

moció continguda donava pas a la desil·lusió, i molts militants van preferir marxar a casa per pair els resultats en privat. José García reconeixia que el desenllaç no havia estat «el que s'esperava», però va manifestar la seva satisfacció perquè a El Prat el PSC havia tingut un bon resultat i era dels pobles de la comarca «on menys s'ha baixat». García recordava que la llei electoral i el repartiment de vots havia castigat la seva formació «que, com fa quatre anys, ha tornat a ser la més votada, però ha aconseguit menys escons», i s'alegrava que no es pugui reeditar «un pacte de les dretes entre CiU i PP». El portaveu socialista reconeixia que a partir d'ara s'obre un període «apassionant» on ERC té la clau.

Tot i l'augment del nombre d'escons que anunciaven per a Iniciativa per Catalunya Verds, al local de la plaça de Catalunya la sensació que es respirava pot qualificar-se d'agredolça. Malgrat els nou diputats aconseguits, el portaveu d'ICV a l'ajuntament, Rafael Duarte, assegurava que s'havia perdut «una oportunitat històrica per tal que les esquerres poguessin aconseguir arribar a la presidència de la

Generalitat». Duarte manifestava la seva satisfacció pels bons resultats obtinguts a Barcelona «i la resta de províncies, com Girona, on és la primera vegada que Iniciativa aconsegueix representació. Ens hem extès territorialment».

## Accident del convergent Ramon Ribas

Al carrer Cinto Verdaguier, els convergents passaven de la desesperança a la sorpresa. «Estàvem convençuts que igual podríem perdre que guanyar» explicava el portaveu de CiU, Felip-Neri Gordi i acudíem a aquests comicis amb humilitat i dignitat». El regidor convergent manifestava la seva satisfacció «per la majoria nacionalista que s'ha aconseguit», i explicava que el país afronta ara «una nova etapa, amb un nou líder al capdavant de CiU». L'accident d'automòbil que va patir el regidor Ramon Ribas, acompanyat pel militant Ramon Solà, va marcar la jornada electoral dels convergents, que van haver d'estar pendents de les notícies que arribaven de l'hospital. Afortunadament, Ribas va ser donat d'alta, amb un braç enguixat,

i Solà continuava en vigilància, amb algunes costelles fracturades. Gordi i els seus van desplaçar-se fins a l'hotel Majestic, on Artur Mas celebrava la majoria d'escons.

També fins a Barcelona van viatjar els militants del Partit Popular, amb Antonio Gallego al front, per acompanyar Josep Piqué en els millors resultats del seu partit a unes eleccions autonòmiques. Gallego manifestava la seva alegria per l'augment de la formació conservadora a El Prat en un 4%, que s'ha traduït en mil vots més que als comicis de 1999. Gallego afirmava que aquestes dades «són una mostra de que el nostre projecte polític pot créixer en els propers anys».

Els militants pratencs d'ERC, la gran vencedora de les eleccions i partit clau en la formació del futur govern, expressaven la seva satisfacció. «Els resultats han millorat molt a El Prat en concret, i a tot el Baix Llobregat» deia Olga Garro. Comparats amb les eleccions municipals, hem doblat el nombre de vots a aquesta localitat». Un panorama expectant que deixa oberta qualsevol possibilitat.

NEUS MACÍAS

Electors censats		Participació (%)		Abstenció (%)							
50.433		54,59%		45,41%							
Vots emesos		Vots nuls		Vots vàlids		Escrutat (%)					
27.533		64		27.469		100,00%					
Opció política	Descripció	Vots	%	Regidors	Vots	%	Regidors	Opció política	Descripció		
PSC-CpC	Partit dels Socialistes de Catalunya-CpC	12.254	44,61%		13.616	50,49%		PSC-CIPC	PSC-CIUTADANS PEL CANVI		
CiU	Convergència i Unió	5.186	18,88%		6.458	23,95%		CiU	CONVERGENCIA I UNIO		
PP	Partit Popular	3.558	12,95%		2.586	9,59%		PP	PARTIT POPULAR		
ICV-EA	Iniciativa Verds-Esquerra Alternativa	3.064	11,15%		1.711	6,34%		IC-V	INICIATIVA PER CATALUNYA-VERDS		
ERC	Esquerra Republicana de Catalunya	2.562	9,33%		1.099	4,08%		ERC	ESQUERRA REPUBLICANA DE CATALUNYA		
BL	VOT EN BLANC	288	1,05%		229	0,85%		BL	VOT EN BLANC		
EV-AE	Els Verds-l'Alternativa Ecologista	263	0,96%		52	0,19%		EV-AV	ELS VERDS-ALTERNATIVA VERDA		
PxC	Plataforma per Catalunya	57	0,21%		0	0,00%					
POSI	Partit Obrer Socialista Internacionalista	56	0,20%		29	0,11%		POSI	PARTIT OBRER SOCIALISTA INTERNACIONALISTA		
PCPC	Partit Comunista del Poble de Catalunya	26	0,09%		0	0,00%					
PNCA	Partido Nacionalista Caló	24	0,09%		0	0,00%					
UADEP	Una Altra Democràcia és Possible	23	0,08%		0	0,00%					
CDS	Centro Democrático y Social	20	0,07%		23	0,09%		UC-CDS	UNIÓN CENTRISTA-CENTRO DEMOCRÁTICO Y SOCIAL		
PHC	Partit Humanista de Catalunya	20	0,07%		25	0,09%		P.H.C	PARTIT HUMANISTA DE CATALUNYA		
EC	Estat Català	17	0,06%		0	0,00%					
LI (LIT-CI)	Lluita Internacionalista	16	0,06%		6	0,02%		LI(LIT-CI)	LLUITA INTERNACIONALISTA		
EBS	Españoles Bajo el Separatismo	12	0,04%		0	0,00%					
EI	Escons Insubmisos	12	0,04%		0	0,00%					
MSR	Moviment Social Republicà	11	0,04%		0	0,00%					
		0	0,00%		6	0,02%		UFD	UNIÓN FEDERAL DEMOCRÁTICA		
		0	0,00%		7	0,03%		PE	PARTIT ESPINALTIA		
		0	0,00%		9	0,03%		P.L.N.	PARTIT DE LA LLEI NATURAL		
		0	0,00%		11	0,04%		FE JONS	FALANGE ESPAÑOLA DE LAS JONS		
		0	0,00%		15	0,06%		E.C.	ESTAT CATALÀ		
		0	0,00%		232	0,86%		EV-CEC	ELS VERDS-CONFEDERACIÓ ECOLOGISTA DE CATALUNYA		
		0	0,00%		854	3,17%		EUIA	ESQUERRA UNIDA I ALTERNATIVA		

# Una campanya mediàtica que també va recalcar a El Prat

«El més divertit de la política són les campanyes. La resta és només gestió, i això és molt més avorrit». Segons aquesta premisa que el candidat Pasqual Maragall va dir en una entrevista a TV3, a El Prat ens hem divertit poc. Si més no, molt menys que a les municipals, quan no donàvem a l'abast per poder estar a tots els actes i anàvem a un parell de mitings diaris. La campanya per les autonòmiques s'ha fet als grans mitjans, als diaris, a les televisions, però també a les banderoles que han penjat dels fanals de la ciutat. En aquests comicis autonòmics, les trobades dels candidats al Parlament amb els seus electors a El Prat han estat comptades i gens multitudinàries. Els únics que han aconseguit portar «primeres espases» han estat els d'ICV-EUiA, potser perquè són més modestos i costa menys mobilitzar el seu aparell polític, o potser perquè El Prat és el seu feu i saben que juguen a casa. Joan Saura va compartir castanyes i panallets amb militants i simpatitzants del seu partit, després d'explicar a les Cases d'en Puig el seu programa mediambiental i posar El Prat com a exemple de municipi que treballa per la sostenibilitat. Altres figures d'aquesta formació que han visitat la ciutat han estat Jaume Bosch -número quatre i Vicepresident d'ICV- i Jordi Miralles- número tres i Coordinador d'EUiA-. Bosch va fer una brillant intervenció i va assegurar que el vot al seu partit era útil, «perquè no fem com altres, i nosaltres sí que diem que formarem part d'un pacte de les esquerres». Jordi Miralles es devia preguntar, mirant al públic que omplia de gom a gom el Centre Cívic Jardins de la Pau, on eren els seus companys de formació que, d'altra banda i tot s'ha de dir, tan actius van mostrar-se durant les municipals. Ara, tret d'honroses excepcions, han estat desapareguts.

## CiU, millor en les distàncies curtes

Convergència i Unió ha treballat el que millor sap fer el seu líder a El Prat, Felip-Neri Gordi: el contacte directe amb la gent i l'encant que desplega en les distàncies curtes. Conscient de la dificultat d'omplir grans espais, i molt més sense comptar amb el ganxo que sempre ha suposat Jordi Pujol i que tan bé li va funcionar a les municipals a la plaça de la Vila, Gordi ha optat per una campanya íntima. Així, el dia 11 de novembre, el candidat al Parlament Felip Puig, fins ara Conseller de Obres Públiques i Política Territorial, i número tres a la candidatura d'Artur Mas, va passejar-se per la Plaça de la Vila i el carrer Ferran Puig i adjacents, tradicionalment nacionalistes, i va encaixar mans, per acabar prenent una copa de cava amb militants, simpatitzants i premsa a un celler local. Seguint aquesta política de proximitat, CiU ha organitzat durant tota la campanya sopars al seu local social per transmetre el programa electoral a grups reduïts de gent.



Joan Saura va compartir castanyes i panallets a les Cases d'en Puig i va parlar de política mediambiental



Dolors Nadals, número dos a la candidatura que encapçala Josep Piqué, acompanyada de la cúpula del PP a El Prat

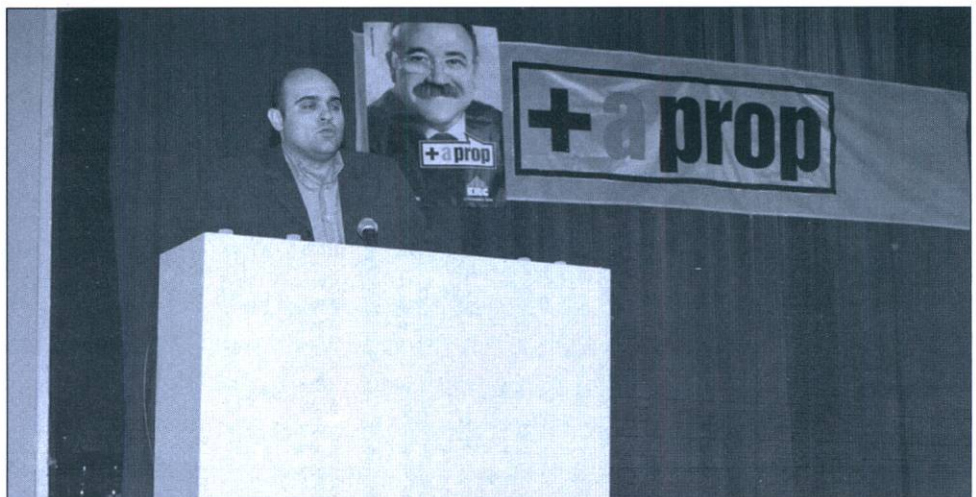

Xavier Vendrell va visitar el Casal de Cultura per explicar el programa electoral d'Esquerra Republicana de Catalunya

El PSC ens ha deixat amb les ganes de veure Pasqual Maragall en directe, que ha optat per poblacions properes com Cornellà per deixar-se sentir. Aquí ens hem hagut de conformar amb Josep Ma. Vallés, president de Ciutadans pel Canvi, que va visitar el carrer Ferran Puig el 12 de novembre i va intervenir acompanyat del coordinador de CpC, Pere Serra. Abans, però, per fer ambient, van organitzar una xocolatada per als més petits. Els membres de CpC han instal·lat durant la campanya el seu stand electoral i s'han afartat de repartir propaganda, encenedors, caramels i tot tipus de *merchandising* amb la cara-rejuvenida-de Pasqual Maragall. El PSC local ha dedicat la seva activitat a fer el porta a porta pels domicilis dels pratencs, i a la penjada de cartells als espais habilitats en aquest sentit.

## ERC juga a despistar

Molt actius s'han mostrat els militants d'Esquerra Republicana de Catalunya. Tot i la crisi que travessen a nivell local, han pogut comptar amb la presència del número 6 a les llistes de Barcelona, Xavier Vendrell, que va intervenir en un acte al Casal de Cultura el 4 de novembre. Vendrell va continuar jugant a l'equidistància que ha practicat ERC durant tota la campanya, i va desvetllar que el seu partit pactaria «amb els primers que estiguin disposats a deixar de robar, amb els més valents i els més honestos». L'acte va ser presentat per Olga Garro, que ocupa el número 75 a la candidatura de Carod-Rovira. Els independentistes van tancar la campanya el 14 de novembre acompanyats de Joan Ridau, diputat al Parlament de Catalunya, amb un miting al Centre Cívic Ribera Baixa. Esquerra Republicana s'ha caracteritzat per difondre els seus missatges electorals amb uns impactants cartells, adreçats especialment als joves, on les amenaçants figures d'Aznar i Maragall instaven a no votar ERC «perquè les coses poden canviar». Una estirada d'orelles, però, perquè la majoria de cartells van ser enganxats a les parets, sense respectar els espais habilitats a tal efecte, de la mateixa manera que les convocatòries dels seus actes electorals.

## Informatius comarcals amb els candidats

El PP, al igual que va fer a les municipals, s'ha deixat veure poc al carrer, i ha optat per trobades reduïdes amb militants o visites *concertades*. El candidat de NNGG a la candidatura del Partit Popular va fer una ullada a La Capsa, acompanyat de Francisco Maraver, president dels joves del partit conservador a El Prat. Dolors Nadal, número dos a les llistes de Josep Piqué, va reunir-se amb la junta local del seu partit a l'hotel Tryp, al Mas Blau. Abans, però, va visitar El Prat Ràdio.

I és que l'emissora municipal ha tingut un paper destacat en aquests comicis, i als seus estudis s'han gravat les entrevistes als candidats que després s'han emès a l'informatiu comarcal de COM Ràdio. Periodistes de Ràdio Sant Boi, Ràdio Desvern, Ràdio Cornellà, Ràdio Sant Vicenç i Ràdio Sant Felip van preguntar els candidats sobre els seus projectes per al Baix Llobre-



Ciutadans pel Canvi va comptar amb la presència de Josep Ma. Vallés en un escenari instal·lat davant la Font del Gall



Felip-Neri Gordi va preferir el contacte directe amb els militants i simpatitzants, i va passejar amb Felip Puig pels carrers del Nucli Antic



El Prat Ràdio ha jugat un important paper als comicis. A més d'informar en directe des dels principals escenaris dels actes electorals, els seus estudis van acollir candidats de tots els colors que van explicar les propostes per a la comarca

gat. El primer entrevistat va ser Joan Saura, cap de llista d'ICV, i la llista va continuar amb Xavier Vendrell -ERC-, Dolors Nadal -PP-, el socialista

Josep Ma. Rané i el convergent Felip Puig.

NEUS MACÍAS

# Les AAVV porten al ple la necessitat de reformar el recàrrec metropolità de transport

*Les entitats no aconseguen del consistori local un posicionament contrari a l'impost*

Tot i que, arran d'una decisió presa fa mesos al Parlament de Catalunya, semblava que mai més veuríem el rebut del recàrrec metropolità de transport, la supressió encara no s'ha dut a terme. Per aquest motiu, les associacions de veïns d'El Prat van tornar a reobrir el debat sobre el polèmic recàrrec en el ple municipal de novembre, i van exigir els partits polítics «un compromís» contra aquest impost.

Les entitats veïnals que s'hi van adherir van ser la de la Granja, Jardins de la Pau, Plaça Catalunya-Plaça Mestre Estalella, Nucli Antic, La Plaza, Sant Cosme i Sant Damià i Sant Jordi-Ribera Baixa. Un dels seus representants van llegir un document on exposaven la problemàtica que comporta aquest impost, que ells consideren «injust i antipopular». Les associacions asseguren que el recàrrec «no ha resolt el dèficit del transport ni la problemàtica de la mobilitat» i basen la seva demanda de retirar-lo en el fet que no existeix a cap altra àrea metropolitana. Les diferents alternatives que s'han proposat des de les associacions per finançar les línies han estat ignorades per l'Entitat Metropolitana de Transport (EMT), així com una proposició no de llei aprovada al Parlament de Catalunya on s'instava a eliminar el recàrrec i buscar noves fonts de finançament. «Però la comissió d'estudi ni tan sols s'ha reunit», asseguren les associacions de veïns d'El Prat. D'aquesta forma, van demanar als partits polítics «un acord de retirada d'aquest recàrrec metropolità» i un «compromís» de l'ajuntament per votar contra l'impost a l'Entitat Metropolitana.

## Un impost incompreensible per al ciutadà

El portaveu de Convergència i Unió, Felip-Neri Gordi, es va mostrar partidari de la «ràpida transformació» d'aquest impost per tal de fer-lo «compreensible» als ciutadans. Gordi el va comparar a una «segona multa» i va reconèixer que és «un problema que dura massa temps». D'aquesta forma, el convergent va manifestar que l'ajun-



El recàrrec metropolità de transport s'aplica sobre el valor cadastral dels pisos dels contribuents

**El socialista José García critica que el PP de Madrid no faci aportacions econòmiques a l'Entitat Metropolitana de Transport**

tament hauria de fer «el que calgui» per resoldre aquest tema. En el mateix sentit es va expressar el portaveu del Partit Popular, Antonio Gallego, que va recordar que aquest impost ja s'havia debatut en altres ocasions «i nosaltres vam estar a favor de la seva supressió». Gallego no va trobar gaire «sentit» al recàrrec, tot i que va reconèixer que el transport s'ha de finançar «d'alguna manera, però no així». El popular no va trobar lògic «que l'impost es pagui segons les dimensions de la vivenda del ciutadà, o que s'hagi de pagar dues vegades per tenir, a més, un local», i va manifestar la injustícia del recàrrec «que fa que es pagui igual a El Prat que a Barcelona, quan aquesta té una xarxa de transport públic molt millor que el nostre municipi».

El portaveu socialista José Gar-

cia va carregar contra el Partit Popular «perquè a l'Entitat Metropolitana de Transport li queda poca vida gràcies a que el Govern Central no hi fa cap aportació econòmica». García va reconèixer que l'EMT «potser no ha explicat bé l'impost» i es podien buscar «alternatives», però va justificar la necessitat de que siguin les entitats públiques les que paguin el transport «per garantir la igualtat d'oportunitats a tots els municipis, ja que les companyies privades només volen fer negoci», i deixarien de banda les localitats petites que no fossin rentables.

## Transport públic per a tots els municipis

El portaveu socialista va instar l'EMT a buscar fórmules «per proporcionar a tots els pobles transport públic i doni servei a tothom, mentre s'estudia com pot canviar aquest recàrrec». García va acabar la seva intervenció com l'havia començat, criticant la política del PP, «que dona poca vida als ens que ofereixen un servei necessari».

El portaveu de Iniciativa per Catalunya, Rafael Duarte, va recordar que el Parlament de Catalunya va crear l'Entitat Metropolitana de Transport i va «determinar els seus mecanismes de finançament». Duarte va assegurar que reconeixia «un punt de raó important als veïns», ja que és un impost «de difícil comprensió» i s'aplica sobre el valor cadastral. «No és ni la millor manera ni la millor fórmula per finançar el transport públic», va assegurar, però va matisar que l'ajuntament «no és l'administració competent» per decidir la seva supressió, «ja que ni controlem ni gestionem» l'impost. El recàrrec obre un important debat sobre com es pot finançar el transport públic, «un greu problema», en paraules del portaveu ecosocialista, que va lamentar que no sigui «el millor sistema, però és el que legalment existeix», i va concloure que una administració no pot demanar la retirada de l'impost «si no planteja una clara alternativa».

NEUS MACÍAS

# Els okupes protesten contra una multa per alteració de l'ordre públic

Una manifestació per la llibertat d'expressió va ocupar la plaça de la Vila el passat 12 de novembre, en una concentració que van protagonitzar els joves del col·lectiu okupa de la ciutat per protestar contra la sanció que s'ha imposat a dos dels seus companys. Els fets es remonten al 10 de maig, quan els *squatters* van recórrer els carrers d'El Prat per criticar l'especulació, en un acte que, segons un comunicat que han distribuït, «va transcórrer de manera festiva i no va haver-hi incidents», tot i el «nombrós» desplegament policial. Aquesta versió entra en contradicció amb la que ofereix el regidor de Seguretat Ciutadana, Antoni Pedrero, que assegura que aquesta manifestació «no autoritzada» va acabar amb pintades a bancs, caixes i edificis públics, a més d'aturar les línies d'au-



Un moment de la concentració que van organitzar a la Plaça de la Vila mentre es celebrava el ple municipal de novembre

tobusos que circulaven pels carrers que van recórrer els joves. Per aquesta raó, la Delegació de Govern va obrir un expedient sancionador per «alteració de l'ordre públic» contra dos nois «que són els que van identificar», ha declarat Pedrero. Una sanció que ascendeix a 900 eu-

ros per persona, i que els okupes consideren «una injustícia». A més, el comunicat indica que els joves denunciats «han estat escollits de manera aleatòria i que nosaltres no tenim ni organitzadors ni promotors de cap tipus d'activitat».

Els joves del Kasal Okupat

Alta Tensió van concentrar-se a la Plaça de la Vila en el moment en què es celebrava el ple municipal del mes de novembre i van desplegar una pancarta demanant llibertat d'expressió, a més de portar màscares amb una creu a la boca com a mesura de protesta. Els *squatters* van cridar consignes contra la repressió policial i van acusar l'alcalde, Lluís Tejedor, de permetre l'especulació, «quan suposadament IC és un partit d'esquerres». El text del document que van repartir als vianants criticava que els governs permetin «tenir locals, cases i solars buits quan hi ha gent al carrer o amb la impossibilitat d'independitzar-se» i criden l'atenció sobre «la criminalització dels qui lluitem contra l'especulació».

NEUS MACÍAS

## GATS parlarà sobre Educació Democràtica

L'associació GATS, fundada fa tres anys i amb seu social a La Capsa, organitza des del 19 de novembre i fins el 10 de desembre la tercera edició del seminari sobre quart món i exclusió social. Enguany, les jornades estan enfocades en l'àmbit de l'educació democràtica. Des de l'entitat consideren que, en seminaris anteriors, es va fer palesa la manca d'educació democràtica, i han cregut oportú «tractar aquest àmbit des de diferents mirades». Entre els objectius de GATS està formar a professionals i voluntaris de l'acció social sobre els pilars de l'educació democràtica i dotar d'eines els professionals i estudiants pel foment d'aquest valor. Així, la primera de les meses de debat tractarà sobre l'educació permanent i la participació social. Una altra de les ponències està enfocada en la línia de la innovació democràtica i participació ciutadana, i la tercera taula rodona analitzarà l'impacte de les noves tecnologies. Les jornades clouran el 10 de desembre amb una mirada a les experiències d'alfabetització digital. Entre els participants trobarem noms com Ma. del Mar Galcerán, pedagoga; Fernando Pindado, professor del Postgrau de Participació de la UAB; Ismael Peña, gerent del Campus for Peace, i Olivia Ortega, del Centre de Promoció Social Francesc Palau.

## El Poder Popular de Gibara condecora a Amics de la Unesco

L'Associació d'Amics de la Unesco del Prat fue condecorada con el Escudo de la Ciudad de Gibara el pasado mes de octubre, en reconocimiento a la labor que ha desarrollado la entidad en la reconstrucción de la Casa de Cultura «Raúl Gómez García» de la ciudad cubana con la que está hermanada nuestra población. El Escudo de la Ciudad, que se entrega únicamente a personalidades políticas, sociales y científicas como reconocimiento del pueblo en virtud de sus méritos, se entregó a Jesús Camacho, presidente honorífico de Amics de la Unesco. Eduardo González, presidente de la Asamblea Municipal del Poder Popular de Gibara, destacó la figura de Camacho

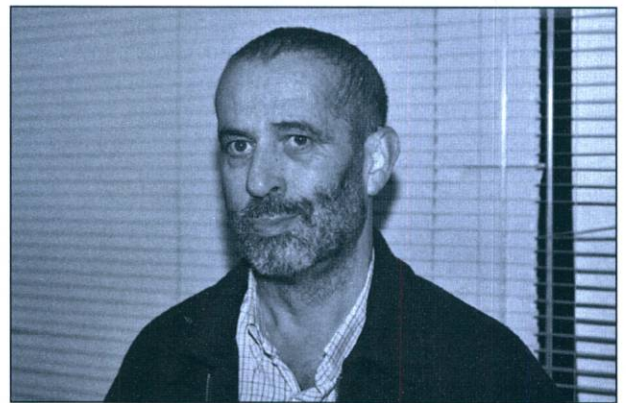

como un «defensor de los valores patrimoniales y culturales, en la educación de los pueblos y en el desarrollo de las ciencias y en la defensa de los principios éticos de solidaridad». El Poder Popular de Gibara manifestó el «respeto, admiración y cariño» que le profesa este pueblo a la entidad pratense.

# Llobrecar

Llobrecar,  
el seu servei oficial

Les Moreres 31-33  
Polígon industrial l'Estruch  
Tel.: 93 478 11 10 • Fax: 93 370 15 11  
e-mail: llobrecar@llobrecar.com



# L'escola Menéndez Pelayo demana el canvi de nom per dir-se El Parc

El ple de l'ajuntament va donar el seu vist-i-plau a la proposta del CEIP Menéndez Pelayo de canviar el seu nom i passar a dir-se Escola El Parc, una decisió que va sorgir del Consell Escolar del centre educatiu i que va ser recolzada pel claustre de professors i l'Associació de Mares i Pares. Aquest propòsit no és nou, segons explica el director del CEIP, Francisco Yebra, «ja que és una idea que volta des de fa anys per la comunitat educativa. Tothom es refereix a aquest col·legi com El Parc, i el seu actual nom no diu gaire cosa als alumnes». El canvi de nom, a més, va lligat a un nou projecte educatiu de l'escola, «que vol donar passos per estar més arrelada al seu entorn», assegura Yebra. D'aquesta forma, el veí Fondo d'en Peixo es converteix en un «eix temàtic de coneixement: es tracta de realitzar un aprofitament pedagògic i lúdic del nostre entorn més immediat», segons el director del centre. D'aquesta forma, el parc és l'espai on es desenvolupen molts dels treballs de les assignatures de socials i naturals, i els seus professors els eduquen en el respecte al medi ambient, «i els ensenyen a cuidar-lo, i també a fer-lo servir. Tenim la idea de recuperar el Fondo d'en Peixo, de que sigui un espai d'interrelació ciutadana, on els alumnes



El canvi de nom a Escola El Parc està vinculat a un projecte educatiu

es quedin a jugar després de les classes», manifesta el director del CEIP.

## El projecte Escola Verda

Dins aquest projecte educatiu, el col·legi ha demanat ser inclòs dins el programa Escola Verda, un pla que es desenvolupa a tot Catalunya i que exigeix als centres implicats el compliment d'uns estrictes requisits mediambientals. Així, s'educa els nens per tal que aquests siguin «agents de sostenibilitat», diu Yebra, i es posen en marxa pro-

jectes per estalviar aigua, reciclar-ho tot, i que els alumnes facin «un ús responsable dels recursos». D'aquesta forma, el CEIP Menéndez Pelayo -com de moment encara es diu- està elaborant un Pla de Cohesió Ambiental que desenvoluparà durant dos anys, fins que pugui aconseguir el distintiu d'Escola Verda. Yebra assegura que l'escola sempre ha treballat «en els conceptes de sostenibilitat i especialment de diversitat» ja que va ser un dels primers centres que va començar a rebre els fills de l'onada migratòria.

El CEIP Menéndez Pelayo es

va començar a construir durant la República, i va arribar a edificar-se una ala, que posteriorment va ser abandonada. L'any 1961 es va finalitzar l'edifici i va inaugurar-se com a escola pública amb el nom del filòsof nascut a Santander, Marcelino Menéndez Pelayo. Després del vist-i-plau del consistori, la documentació sobre el canvi de nom ha estat enviada a la Delegació Territorial, i ara s'està a l'espera que el Departament d'Ensenyament prengui una decisió.

NEUS MACÍAS

# El sector de la producció alimentària a el prat liderat per la indústria cervecera S.A. DAMM.

Les empreses del ram de l'alimentació més significatives ubicades a El Prat són per a la importància de la producció, S.A. DAMM, (Cerveses) i ADAMS SPAIN (confiteria), les dues ubicades al Polígon Industrial Mas Mateu. A part hi ha altres indústries d'aquest sector, de menor importància com son panificadores, i empreses dedicades al "catering", que serveixen es menjars preparats destinats preferentment als avions, i que la seva ubicació a El Prat be lligada a la proximitat de l'aeroport.

La moderna factoria de DAMM

S: A., dotada després de la darrera ampliació de la millor tecnologia europea i en constant aplicació d'innovacions tecnològiques té una producció anual de 2,6 milions d'hectolitres de cervesa, i la producció de l'altre centre productiu d'aquesta empresa, situat a Santa Coloma de Gramanet, arriba als 1,3 milions d'hectolitres anuals.

Cal recordar que el tercer centre productiu de cervesa a Catalunya es la fàbrica "San Miguel" de Lleida.

DAMM té actualment una quota de mercat a Catalunya de l'

ordre del 75 %, cosa que vol dir que la meitat de la cervesa que beuen els catalans es produeix a El Prat, amb l'aigua purificada dels aquífers del delta del Llobregat. No cal dir que El Prat, a part de la producció de cervesa, és el centre distribuïdor més important d'aquesta beguda, des d'on es distribueix per una xarxa de magatzems que disposa la citada companyia arreu de Catalunya, i a diverses altres comunitats autònomes.

D'altra banda ADAMSSPAIN, primitivament "Laboratorios

Substancia" és una empresa multinacional que, a partir de l'any 1996, va abandonar en la seva fàbrica d'El Prat la línia de producció farmacèutica, per concentrar a la nostra població la fabricació de productes del subsector de la confiteria, concretament els acreditats xicles ADAMS.

Aproximadament el 25 % de la producció d'ADAMS SPAIN es comercialitza a l'Estat Espanyol i la resta, o sigui el 75 % s'exporta a l'estranger.

JOSEP FERRET PUJOL

# La ministra de Medio Ambiente da el estreno definitivo a la depuradora

La ministra rompió la primera lanza refiriéndose a la depuradora del Baix como una gran actuación del Plan Hidrológico Nacional. "Es la mayor inversión en saneamiento y depuración de España y un instrumento esencial para la recuperación del delta del Llobregat y para eliminar del litoral el punto negro que representaba la playa de El Prat", afirmó Rodríguez. La titular de Medio Ambiente también recordó que la empresa Depurbaix, dependiente del ministerio, había aportado, con la ayuda de los Fondos de Cohesión de la Unión Europea, el 85% de los 260 millones de euros que ha costado la obra. El 15% restante ha corrido a cargo de la Generalitat, a través del Departament de Medi Ambient y la Agència Catalana de l'Aigua.

## Saneamiento de la comarca

La planta depuradora tratará las aguas residuales de nueve ciudades -El Prat, Cornellà, Esplugues, l'Hospitalet, Sant Boi, Sant Joan Despí, Sant Just Desvern y Santa Coloma de Cervelló, además de la zona sur de Barcelona-, lo que supone una prestación de servicio a unos 2 millones de ciudadanos. La capacidad de tratamiento de la planta es de 420 millones de litros diarios -para dar una idea aproximada, es el agua que cabría en el gigantesco cuenco que forma el Camp Nou-.

Se prevé reutilizar las aguas depuradas para frenar la salinización del acuífero del delta. Las críticas ecologistas han ido precisa y reiteradamente dirigidas en este sentido, puesto que consideran que la instalación difícilmente compensará la fuerza de las aguas del río, que impedirían la intrusión del agua marina.

También se pretende mejorar las zonas húmedas del delta y reutilizar el agua para el riego de los campos. Asimismo, los fangos generados en la planta mediante un tratamiento biológico -se prevén unas 40.000 toneladas al año- se podrán emplear como abono para la agricultura.

JAVIER MARTÍNEZ

Pese a haberse anunciado el final definitivo de las obras hace unos meses, el pasado 25 de octubre, bien cerca de la campaña autonómica, fue la fecha elegida para la foto oficial del estreno de la planta depuradora más grande de Europa. La inauguración contó con la presencia de la ministra de Medio Ambiente, Elvira Rodríguez, y del todavía entonces presidente de la Generalitat, Jordi Pujol.

## Así funciona la depuradora

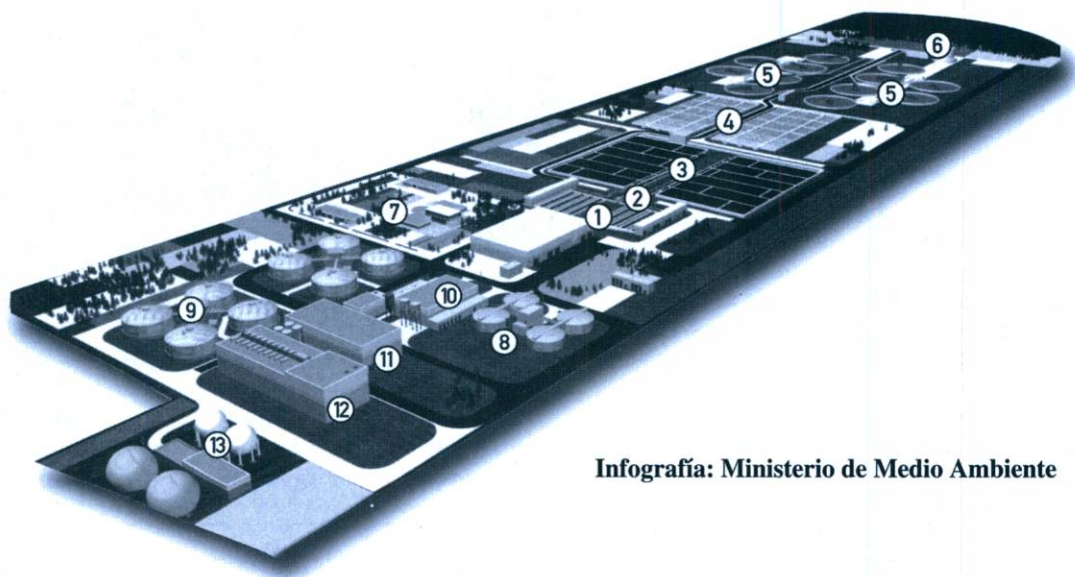

Infografía: Ministerio de Medio Ambiente

### Línea de aguas

#### Predebaste y pretratamiento (1)

Las aguas entran a la depuradora a través de una red de 13 kilómetros de colectores. Unas rejillas eliminan los residuos sólidos de mayor tamaño. Se separan las arenas y las grasas (2) haciendo que el peso de las primeras las decante hacia un lado (mediante la aireación del agua, las grasas flotan hacia otro).

#### Decantación primaria (3)

El agua pretratada pasa a unos depósitos en el fondo de los cuales y por acción de la gravedad, se deposita gran parte de esas partículas en suspensión.

#### Reactor biológico (4)

Se elimina la carga contaminante que el agua lleva en suspensión o disuelta.

#### Decantación secundaria (5)

Las bacterias se depositan en el fondo, mientras que el agua sale ya limpia por los aliviaderos. Parte de ella se reutilizará y parte será expulsada 3,5 km mar adentro (6) gracias a un emisario submarino.

### Línea de fangos

#### Espesadores (8)

Se espesan y se concentran los fangos que se han extraído de los decantadores primarios y secundarios.

#### Digestores (9)

Las bacterias anaerobias presentes en los fangos estabilizan parte de la materia orgánica y producen un gas útil que se puede usar como combustible.

#### Deshidratación y secado térmico (10 y 11)

El fango estabilizado pasa a tener mucha más consistencia. El agua que no se puede eliminar mecánicamente se extrae evaporándola por calor. El fango se convierte en una materia granular apta como abono agrícola.

#### Cogeneración (12 y 13)

El biogás producido sirve de combustible para generar electricidad. La energía obtenida se emplea para el funcionamiento de la propia depuradora, lo que la convierte en autosuficiente.

# La Fira Avícola arriba a la 30 edició amb novetats però sense Mostra d'Entitats

La Mostra d'Entitats enguany no estarà present a la Fira Avícola, segons una decisió que establia una freqüència bianual per a aquesta activitat. Tot i això, a partir d'aquesta edició la mostra serà anual, com ha explicat a Delta el regidor de Promoció Econòmica, Juan Pedro Pérez. D'aquesta forma, les entitats que durant la Fira Avícola vulguin donar a conèixer les activitats que desenvolupen ho podran fer al pavelló de la Mostra Comercial, que té un sector assignat al món associatiu de la ciutat. Des de la regidoria han explicat que aquestes entitats són la Penya Barcelonista i la de l'Espanyol, la Colla de Diables, Amics d'El Prat, la Junta Local de l'Associació contra el Càncer, la Plataforma Aturem la Guerra, el CB Prat, la Fundació Rubricatus i l'Associació Pro-Club de Golf.

D'altra banda, Pérez ha assenyalat que aquesta edició pretèn donar un nou impuls a la Fira Avícola. «Es tracta de fer un salt de qualitat. En aquest sentit, hem millorat les instal·lacions, els boxers dels animals i les menjadores». L'ajuntament també s'encarregarà de proporcionar subministrament elèctric a les parades instal·lades a la zona de Cal Gana. Pérez explica que la mostra vol ser «un aparador de l'agricultura i la ramaderia a El Prat». I no només de



La presidenta de l'Associació de Criadors Pota Blava, Valentina Guisado, acompanyada per l'alcalde, en una edició anterior de la Fira Avícola

la ciutat, ja que enguany s'ha contactat amb diverses poblacions del país que compten amb races autòctones de pollastres. «Continuem en aquesta vessant pedagògica en l'exposició de l'aviram».

Una altra de les novetats amb què comptarà aquesta trentena edició de la Fira Avícola és la presentació en societat del projecte del Laboratori de Cuina. A l'octubre es va mostrar als professionals del sector de la restauració i a la premsa, però ara toca explicar al públic en què consisteix aquest pla que posarà El Prat en la primera línia de la gastronomia catalana. Des de la regidoria de Promoció Econòmica asseguren que aquesta idea té un estret lligam amb la tradició culinària de la ciutat, que sempre ha destacat per la qualitat de les seves verdures i el seu pollastre Pota Blava. En aquesta línia, el pavelló de degustació comptarà amb un servei de catering, tot i que al tancament d'aquesta edició encara no s'havia designat a l'empresa que s'encarregaria de la cuina. Durant els tres dies que dura la mostra es servirà pollastre de la Raça Prat cuinat de diferents maneres. A més, un celler local oferirà els vins i els caves que millor complementen aquest plat.

NEUS MACÍAS

**Dr. TEOFILO DEZA ALLODI**  
(Odontólogo)

Les atende en la  
**CLÍNICA IBÉRICA**

C/ Dr. Gallart i Monés, 9-11, 1º, 3ª  
Teléfono 93 370 43 77  
EL PRAT DE LLOBREGAT

flors



company

Madoz, 4.- Tel. 93 379 02 70 EL PRAT DE LLOBREGAT

**Ferram**

Fusteria i decoració

Ens trobareu a les noves oficines de  
l'Avinguda Josep Anselm Clavé, 86-88

Telèfon: 93 479 18 70 • Fax: 93 479 10 45 • e-mail: carpinteria@ferram.com

SALÓ  
DE BELLESA

**MONTSE**

PERRUQUERIA



C. Flaquer, 20  
Tel. 93 370 97 51

08820 EL PRAT  
DE LLOBREGAT



## Blancaneus a la Festa Major

El passat 28 de setembre, i aprofitant la celebració de la Festa Major, va tenir lloc al teatre Modern la representació teatral de l'obra «La princesa Blancaneus» de l'autor Jordi Canigó. L'obra va ser dirigida per Ma. Àngels Codina, i van participar 70 actors, membres del grup Els Pastorets. El proper mes de desembre, els dies 21, 26 i 28, el mateix col·lectiu representarà la funció de Els Pastorets, segons la versió de Josep Ma. Folch i Torres.



## 25 años d'Unió de Botiguers

El pasado 25 de octubre se celebró el 25 aniversario de la fundación de Unió de Botiguers en el hotel Ciutat d'El Prat. A la cena asistieron el alcalde, Lluís Tejedor, y el concejal de Promoción Económica, Juan Pedro Pérez, además de la presidenta de Unió de Botiguers, María Martínez y un buen número de socios que quisieron festejar este aniversario. Después de la cena hubo regalos para los asistentes.

Se presentó el primer trofeo alegórico al comercio, ya que la entidad consideraba que había nada que les identificara como comerciantes. En esta cena se hizo realidad esa idea, y la asociación ha entregado a todos sus socios este trofeo para que lo expongan en su escaparate.

En nombre del ayuntamiento, el alcalde y el concejal hicieron entrega a la Asociación de una reproducción de los Gegants d'El Prat.

**CLINICA DE DIA**



**Assistencial Prat**

Trauma Salut

**DISPOSEM DE 24  
ESPECIALITATS  
MÈDIQUES**

- Accidents de tràfic
- Accidents laborals
- Mútues mèdiques i particulars
- Revisions
- Certificats

*Demani pel nou  
Servei de DENSIMETRIA  
(prevenció osteoporosi)*

*JA! Anàlisis amb  
PREVIASA i CASER*

**NOVETATS:**

- Logopedia
- Alergologia
- Psicologia infantil



**URGÈNCIES:  
93 478 05 05**

**C/ Enric Morera, 20  
(cantonada Pau Casals)  
EL PRAT**

# Clariant en el mundo

Líder mundial de las especialidades químicas y química fina

## Datos básicos:

- 28.000 colaboradores
- Presente en más de 120 países
- Comercializa 20.000 productos
- 130 centros de producción
- Sede central en Muttenz (Suiza)
- Facturación 2002: aprox. 6.000 Mio €

## Experiencia acumulada

Su experiencia en este sector se remonta a más de 135 años (procedencia de las compañías Sandoz y Hoechst).

## Gama de productos

Clariant suministra más de 20.000 productos del sector de las especialidades químicas y química fina.

# Clariant en España

## Clariant Ibérica, S.A. + Clariant Masterbatch Ibérica, S.A.

- 850 colaboradores
- Cifra ventas 2002: 370 Mio €
- Exportación: aprox. 50% de sus ventas
- Sede social: Barcelona
- Centros de producción:
  - Prat del Llobregat • Castellbisbal •
  - Tarragona • Igualada • Sant Andreu de la Barca

En España, Clariant abastece de materias primas a industrias transformadoras de gran importancia para la economía nacional. Los centros de producción de Clariant en España, se encuentran hoy entre los más modernos de Europa y son centros de referencia a nivel mundial.

## Compromiso de Progreso

Conscientes de la importancia de cuidar del Medio Ambiente, la Salud y la Seguridad, Clariant está adherida al Programa Compromiso de Progreso cuyos principios básicos forman parte de la cultura de la compañía.



Fábrica Tarragona

Fábrica Castellbisbal

Fábrica El Prat

Fábrica Sant Andreu de la Barca

# Fábrica El Prat

1<sup>er</sup> Centro de Producción de Clariant en España

## Datos básicos

- 381 colaboradores
- Capacidad de producción anual 23.500 Tm/año
- Exporta más del 50% de su producción
- Inicio actividades 1974

## ■ División Textil, Cuero y Papel

Principales sectores y productos

- Colorantes y productos químicos textiles destinados a ennoblecer los tejidos resaltando su calidad y valor tecnológico
- Colorantes y productos químicos para las industrias del cuero y papel

## ■ División Pigmentos y Aditivos

Principales sectores y productos

- Industrias de la Pintura • Industrias del Plástico
- Industrias de la Impresión • Industrias de Especialidades

## Asegurar la Calidad

Para garantizar el compromiso con la calidad, Clariant ha obtenido el Certificado ISO 9001:2000 para todos sus centros de producción con la finalidad de satisfacer las demandas de los mercados cada vez más exigentes y la de nuestros clientes.

## Química responsable

La responsabilidad es otra de las características de la gestión de Clariant. Por ello, en el Centro de Producción del Prat se aplican rigurosamente programas y medidas de seguridad y protección del Medio Ambiente.



## Colaboraciones con el Municipio de El Prat

- Fiesta de la bicicleta
- Cursa
- Equipo de fútbol
- Proyecto urbanístico

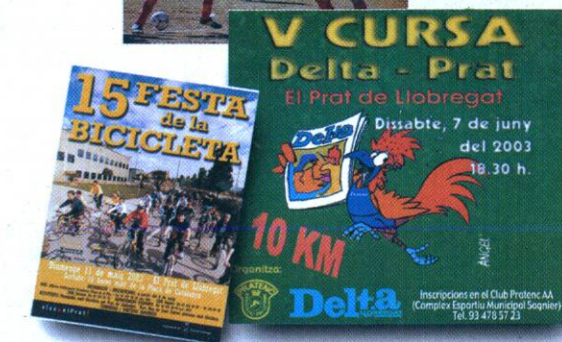
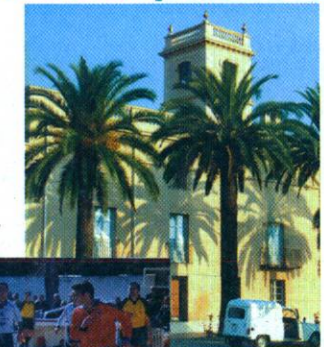

Empresa ubicada en el Polígon Pratenc

# cuibany

CUINES I BANYS

CADA REFORMA UNA CREACIÓ

Moquetes, parquets i paviments plàstics

Coronel Sanfeliu, 34  
Telèfon 93 379 52 48

EL PRAT DE  
LLOBREGAT

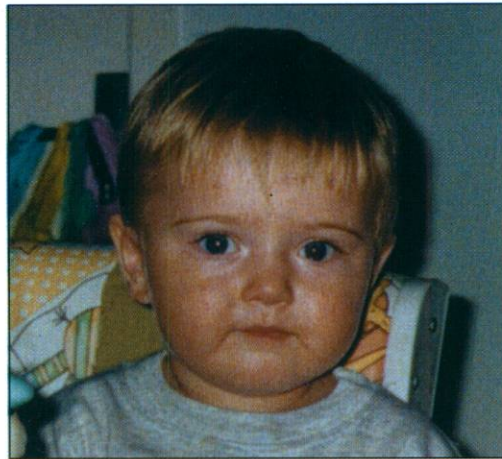

## L'Arnau ja té un any

El passat 16 de setembre, l'Arnau Mòrer i Capdevila va celebrar el seu primer aniversari envoltat de la seva família i amics. Des d'aquestes pàgines de Delta el volen felicitar els seus besavis, avis, tiets i el seu cosinet Àlex.



C. Penedès 117 (Cantonada  
Av. Verge de Montserrat)  
08820 EL PRAT



*Clínica  
Pediàtrica i Familiar*

Dr. Nevot - Dra. Casas

☎ 93 370 12 53

- PEDIATRIA I ADOLESCÈNCIA
- ANÀLISIS CLÍNICS
- AL·LÈRGIA I APARELL RESPIRATORI
- ENDOCRINOLOGIA INFANTIL
- PSICOLOGIA I LOGOPÈDIA
- HOMEOPATIA
- OFTALMOLOGIA
- EXPLORACIONS: proves funcionals respiratòries, electrocardiogrames
- MEDICINA FAMILIAR
- CIRURGIA INFANTIL
- OTORRINOLARINGOLOGIA (O.R.L.)
- TRAUMATOLOGIA I ORTOPÈDIA



## EUROSERVEIS

GRUPO EURODELTA

C/ Mallorca, 62-SANT BOI Tel. 93 659 84 51

www.euroserveis.com info@euroserveis.com

# Se lo dejamos como nuevo...

Reformas de todo tipo  
para viviendas, comunidades e industrias



**CONSTRUCCION**  
Viviendas, torres, naves industriales...



**REFORMAS**  
Baños, cocinas, alicatados, pavimentos...



**REHABILITACIONES**  
Fachadas, cubiertas, impermeabilización de terrados, saneamientos, conductos...

¡Le financiamos sus reformas para que las pague comodamente!



Prat Motor



OPEL Vectra

El reto de la perfección

**Exposició i Vendes:**  
Coronel Santfeliu, 143  
Tel. 93 370 33 50  
93 370 35 02  
EL PRAT DE LLOBREGAT

**Tallers i Recanvis:**  
Tossa de Mar, 15-23  
Tel. 93 370 93 61  
Fax 93 478 39 37  
EL PRAT DE LLOBREGAT

NOVEMBRE 2003 Nº 282

30

DELTA LLOBREGAT

## La Plaça dels Autobusos



A la imatge podem veure la Plaça dels autobusos l'any 1960. Aquest espai va ser un referent a El Prat, captat per la càmera d'Eliseo Pina. A

la fotografia podem veure la cantonada on s'ubicava l'històric bar La Pansa, on es reunien els pagesos per fer la tertúlia.



# SEGUROS

Avda. Virgen de Montserrat, 38  
Tel. 93 370 02 99 - Fax. 93 370 06 06  
08820 EL PRAT DE LLOBREGAT

### SEGUROS DE:

- ❖ AUTOMOVILES
- ❖ HOGAR
- ❖ COMERCIO
- ❖ VIDA
- ❖ JUBILACION
- ❖ COMUNIDADES
- ❖ ENFERMEDAD
- ❖ ACCIDENTE
- ❖ SUBSIDIO RETIRADA CARNET
- ❖ RESPONSABILIDAD CIVIL

### HORARIO:

Mañanas: de 8 h. a 2 h. - Tardes: de 4 h. a 9 h.

Avda. Virgen de Montserrat, 17  
(Esquina Avda. Llibertad)  
Tel. 93 478 56 34 - Fax. 93 379 79 97  
08820 EL PRAT DE LLOBREGAT

### ASESORAMIENTO Y GESTION:

- ❖ LABORAL
- ❖ FISCAL
- ❖ CONTABLE
- ❖ APERTURAS
- ❖ CONTRATOS ARRENDAMIENTO
- ❖ DECLARACIONES RENTA
- ❖ SEGUROS SOCIALES - I.V.A.

### HORARIO:

Mañanas: de 9 h. a 1 h. - Tardes: de 4 h. a 8 h.

# ASESORIA

**Maria José Molina Tejada**, natural de Barcelona, esposa de José Luis Dolz i de 28 anys, morí a L'Hospitalet de Llobregat el 19 d'octubre.

**Dolores Quirantes Jimenez**, natural de Portugos, Granada, esposa de Francisco Castillo i de 68 anys, morí al seu domicili el 22 d'octubre.

**Francisco Ruiz Garcia**, natural de Ronda, Malaga, viudo de Florencia Flores i de 77 anys, morí a Viladecans el 22 d'octubre.

**Aurora Bernadi Bigatà**, natural de Montardit de Dalt Sort, Lleida, Viuda de Josep Felip i de 83 anys, morí a Castelldefels el 23 d'octubre.

**Teresa Tur Ribelles**, natural de Chilches, Castello, viuda d'Isidre Riera i de 89 anys, morí al seu domicili el 24 d'octubre.

**Caritat Ribas Pascual**, natural d'El Prat, esposa de Cosme Gelabert i de 73 anys, morí al seu domicili el 25 d'octubre.

**Pedro Ocaña Caballero**, natural de San Roque, Cadiz, solter i de 51 anys, morí al seu domicili el 24 d'octubre.

**Martín Concepción Serrano**, natural de Barcelona, espòs de Maria del Carmen Miras, al seu domicili el 27 d'octubre.

**Enric Bragado Navales**, natural de Barcelona, espòs de Carme Olivet i de 93 anys, morí a L'Hospitalet de Llobregat el 28 d'octubre.

**Catalina Uribe Garcia**, natural de Seron, Almeria, viuda de Martin Serret i de 81 anys, morí a Castelldefels el 4 de novembre.

**Fernando Trujillo Morant**, natural de Conill de la Frontera, Cadiz, espòs de Maria Luisa Martinez i de 58 anys, morí a L'Hospitalet de Llobregat el 5 de novembre.

**Adela Rodriguez Padial**, natural de Durcal, Granada, esposa de Miguel Garcia i de 59 anys, morí a L'Hospitalet de Llobregat l'11 de novembre.



**Segon Aniversari**  
**Enric Forés Fuertes**

La teva esposa Sole, filla Maite i netes no t'oblidem

**Sisè Aniversari**  
**Joaquim Forés García**

La teva mare, Sole, germana Maite i nebodes et recordarem sempre.

**Informació de  
primera mà a**

**Delta**  
LLOBREGAT

**El periòdic d'El Prat**

**Funerària  
d'El Prat**

*Sant Pere i Sant Pau*

SERVEIS FUNERARIS DEL PRAT, S.L.

OFICINES: C/. Ignasi Iglesias, 41, bxos.

Telf. 93 478 08 31

Telf. FAX 93 478 63 33

**Per la inserció  
d'esqueles,  
truqueu al  
93 379 05 33  
de dilluns  
a dijous,  
de 16 a 19 h.**

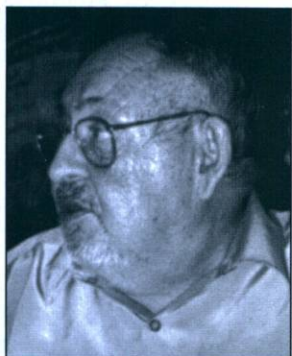

## Últim adéu a Vicenç Carbó

El passat mes d'agost ens va deixar el bon amic Vicenç. Des d'aquestes pàgines del periòdic Delta els seus amics i companys de l'Associació Deportiva-Cultural (A.D.A.) volem testimoniar el seu afecte i estimació. Benvolgut Vicenç, descansa en pau.

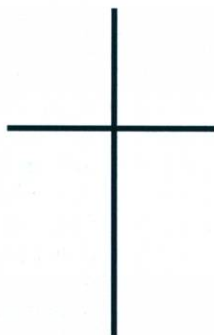

## IX Aniversari Josep Esteve i Closes

(27 de novembre de 1994)

El darrer adéu d'un home bo, familiar i cristià.  
Els teus familiars no t'oblidem.

## Nos ha dejado M<sup>a</sup> José Molina

La joven M<sup>a</sup> José Molina Tejada murió a la edad de 28 años el día 19 de octubre. Dada la juventud de M<sup>a</sup> José y las muchas amistades que tenía, el acto del sepelio fue una emotiva manifestación de duelo estando la iglesia de Sant Pere i Sant Pau del Prat abarrotada de familiares, amigos y conocidos de M<sup>a</sup> José que quisieron estar con ella en su último adiós.

Desde estas páginas de Delta testimoniamos nuestro más sentido pésame a su marido, José Luis, sus padres Isabel y Antonio y a su hermano Jose Antonio.

Su familia quiere dar las gracias a todas las personas que les han acompañado y apoyado en tan doloroso trance.



## Descansi en pau Caritat Ribas

Ha trobat la pau el dia 25 d'octubre de 2003, a l'edat de 73 anys. El seu espós Cosme; fills Isidor, Jordi, Xavier (+), Ma. Helena i Mireia; néts, germana i família tota us preguem una oració per l'etern descans de la seva ànima. L'enterrament va tenir lloc el 26 d'octubre a l'església parroquial de Sant Pere i Sant Pau, plena de gom a gom.

La família de Caritat Ribas vol fer palès el seu agraïment a totes les persones que els van acompanyar en l'acte del comiat, així com al llarg d'aquests dies tan dolorosos.

# Delta

LLOBREGAT

*El periòdic d'El Prat*

# Cinquanta anys de producció d'energia elèctrica a El Prat (1920-1969)

La primera instal·lació per a la generació d'electricitat a El Prat, la trobem a la fàbrica de la "Compañía Española de Industrias Químicas", una de les indústries antecessores de "La Seda de Barcelona S.A.". Aquesta indústria, que entrà en servei l'any 1920, disposava d'un petit motor de "gas pobre" (1), acoblada a un alternador. La producció del gas pobre es feia al mateix centre productiu.

La fàbrica de "La Papelera Española S.A." va decidir, a principis de la dècada dels anys 20, instal·lar una turbina o turbogenerador per a la producció pròpia d'energia, de la qual era una gran consumidora. La Central Elèctrica de la citada indústria tenia en servei, l'any 1925, un grup turbogenerador "Brown Boveri" de 1.800 Kwh, de fabricació suïssa (2). Tot fa suposar, que aquesta turbogenerador va entrar en servei quan s'inaugurà la fàbrica de paper, el mes d'agost del 1924(3). Cal recordar que la que s'anomenava la fàbrica de paper va entrar en funcionament servei el mes de març del 1922. El cap de la central elèctrica de "La Papelera" era el tècnic Ricardo Marín.(4)

En entrar els "nacionals" a El Prat, el 25 de gener de 1939, el poble d'El Prat no disposava de llum. Una de les primeres inicia-

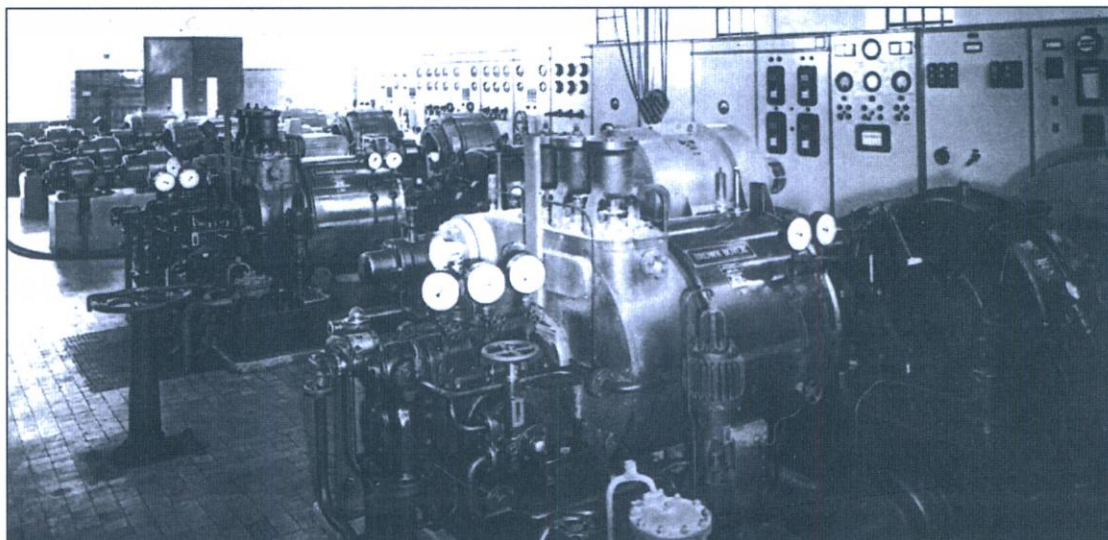

tives que va portar a terme la recent anomenada "Comisión Gestora Municipal", per resoldre aquest problema, va ser posar en servei la turbina de "La Papelera Española", i efectuar les necessàries connexions amb la xarxa elèctrica d'El Prat, per donar la llum al poble. Per la qual cosa, calia posar en servei les calderes o generadors de vapor de la citada fàbrica, però hi havia un problema, aquesta indústria no disposava de carbó.

A part d'estudiar altres alternatives, finalment es va decidir traslladar a La Papelera el carbó que hi havia a les carboneres de la fàbrica de "La Seda", cosa que es va fer

els dies 28,29 i 30 de gener i ú de febrer de 1939 (5). Amb carros, i altres mitjans de transport es va traslladar el carbó, tenint cura de comptabilitzar les tones d'aquest combustible, el valor del qual es va estimar en 44.350 pessetes (6).

Cal consignar que, en la sessió municipal de 17 de maig de 1940, degut a la delicada situació econòmica que patia la població, la direcció de La Seda va perdonar aquest deute a l'ajuntament pratec.(7).

D'altra banda, i de ben segur degut a les freqüents restriccions elèctriques que patia la indústria als anys 40, la direcció de "La Seda" va acordar instal·lar dues turbines i els corresponents alternadors, per assegurar el subministrament elèctric a les seccions més vitals de la fàbrica.

El 1948 es va procedir a la instal·lació de les esmentades turbines que havia adquirit a l'empresa suïssa "Brown Boveri", la prime-

ra de les quals va entrar en servei el dia 17 de gener de 1949(8). Aquestes turbines tenien una velocitat de règim de 9.500 voltes per minut (9). En finalitzar aquesta important millora, la direcció de la fàbrica va convidar al personal, que havia intervingut en el muntatge de la indicada central elèctrica, a un dinar que va tenir lloc a l'acreditat restaurant del "Café del Pont", de la nostra població (10).

La tercera central elèctrica d'El Prat, va entrar en funcionament a la fàbrica de Terlenka, avui "Catalana de Polímers", del Grup "La Seda", l'any 1967. Aquesta central tèrmica, des de fa anys dirigida per l'enginyer industrial Joan Perramon, disposava inicialment d'un grup turbogenerador "Siemens" de fabricació alemana. L'any 1969, se'n va instal·lar un altre de les mateixes característiques (11).

JOSEP FERRET PUJOL

## Ara fa 75 anys



Al llarg del mes de novembre de 1928, es van incorporar al servei militar els mossos Vicenç Tierra, Rafael Gibert Comas, Martilià Canalda Margalef i Aleix Berneda Riera, el primer dels quals es va incorporar al Cos de l'Exèrcit de l'Àfrica.

El dia 1 de novembre va tenir lloc un concert, per l'"Agrupació Musical de Concerts" d'El Prat, que dirigia el mestre Ferran Ardévol. Van actuar diferents músics pratencs, entre els quals, Teresa Estalella (piano), Ramon Casanovas (violí), Josep Pugés (violí) i Ramon Giralte (viol·lencel). Van interpretar, entre d'altres, peces de Mozart (Les noces de Figaro), Schubert (Sinfonia n° 5), Handel (Concerto grosso) i Wagner (Rienzi- ouverture).

## NOTES:

1. FERRET PUJOL, J.; "Les aigües artesianes en el procés d'industrialització del Prat(1)", DELTA n°135, juny 1990.
2. FERRET PUJOL J.; "Les aigües artesianes..." op. cit.
3. ANDREU DE PALMA; "Prat de Llobregat- Ensayo Histórico"
4. FERRET PUJOL J.; "Les aigües artesianes ....", op. cit.
5. AHMP. Llibre d' Actes de l' Ajuntament d' El Prat, Sessió de 17-5-1940.
6. AHMP. Sessió de 17-5-1940, op. cit.
7. AHMP. Sessió de 17-5-1940, op. cit.
8. LASALLE J.; "17 de Enero de 1949", "Hoja Familiar" n° 9, febrer de 1949.
9. LASALLE J.; op. cit.
10. LASALLE J.; op. cit.
11. Dades facilitades per l'enginyer Joan Perramon, Cap de la Central Tèrmica de La Seda.

## EXPOSICIONS DE DIBUIX I PINTURA AL RACÓ D'ART...

RESTAURANT-BRASERIA

**EL SUEÑO DE  
CARPANTA**

C/ Pau Casals, 23 • EL PRAT

Dibuix al pastel  
d'Èrika Márquez

BODEGA

*fermin*

LLESQUERIA

C/ Indústria, 273 • BARCELONA



Pintures al pastel de  
Neus CASAS  
Maria COTELA  
Blanca EZPONDA  
Antoni CASANOVAS

RESTAURANT

*La Llosa*

Av. Porta Diagonal, 40  
CORNELLÀ DE LLOBREGAT

I la sala Sukardariaren bodegatxo, paisatges amb acrílic de **Joan JORDÀ**



Teléfonos: 93 658 21 33  
93 658 21 37  
Fax: 93 659 40 97  
C/ Andorra, 63-65  
Viladecans

e-mail: transportespratscel@telefonica.net

# SEUPRAT

## ALMACENAJE Y DISTRIBUCIÓN

Tel-Fax: 93 659 40 97

e-mail: seupratlogistic@telefonica.net



*Nos hemos  
trasladado a  
la nave del  
Polígono  
Can  
Calderón  
de  
Viladecans*



# ANTONIO SAIZ GARCIA

Agente de Seguros, Registro nº 2.211

### EN EL PRAT DE LLOBREGAT



C/ Coronel  
Sanfeliu, 90

Tels: 93 478 46 66  
93 478 04 20

- SEGUROS
- HOGAR
- AUTOMOVILES
- COMERCIO

- VIDA
- JUBILACION
- COMUNIDADES
- RESPONSABILIDAD CIVIL



Carretera  
de la Marina,  
102-104  
Tel. 93 478 82 07

## Talleres SAIZ, S. L.

### MONTAJE DE CRISTALES NACIONAL-IMPORTACIÓN

**28 AÑOS  
EN EL PRAT**



Ignasi Iglesias, 170  
Tel. i fax: 93 379 96 55

- Reparación de automóviles
- Planchistería y pintura
- Secado al horno
- Colocación inmediata de cristales
- Presupuestos

### NO ESTÉ NI UN DÍA SIN COCHE

Mientras dure la reparación de su vehículo,  
le prestamos uno gratuitamente

### COMPRA-VENTA

de vehículos nuevos y de segunda mano



**ESPECIALIDAD**

**Jamón Ibérico  
Bacalao - Anchoas - Pulpo**

Primer de Maig, 12  
Tel. 93 379 43 59

EL PRAT DE LLOBREGAT

*Agueda Herrera*  
LENCERIA-CORSETERIA

*Corsetería especial  
en tallas grandes*

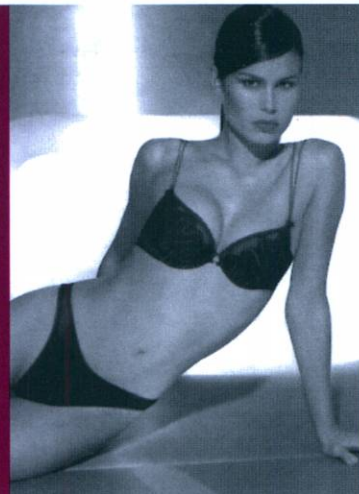

Frederic Soler, 66  
Tel.: 93 478 47 38



CRISTALERIA  
METALISTERIA

**PEDRO**

- ➔ Cerramientos de aluminio en general ➔ mallorquinas ➔ rejas
- ➔ ballestas mamparas de baño ➔ vidrieras de aluminio y emplomadas
- ➔ Cerramientos de aluminio-madera y persianas de aluminio y P.V.C.

Coronel Sanfeliu, 58 ☎ 93 370 17 02 Fax 93 379 81 05 El Prat de Llobregat (Barcelona)

**SUEPRAT**

C/ Ribes de Freser, nº7  
08820 EL PRAT DE LLOBREGAT (BARCELONA)

DISTRIBUÏDORS DE LES PRINCIPALS MARQUES  
DE MATERIAL ELÈCTRIC I DE FONTANERIA

**OSRAM**  
**SIEMENS**  
**SIMON**

Tel. 93 370 83 11  
FAX: 93 370 43 42

Fontaneria  
C/ Castilla, 38 EL PRAT  
Il·luminació  
C/ Indústria, 90 EL PRAT  
C/ Consejo de Ciento, 245 (Barcelona)  
Tel. 93 451 59 52  
Carrer de l'Amor, 19-21 (Igualada)



# Valentina Guisado, entre camps de cultiu i pollastres Pota Blava

Valentina Guisado va néixer a Almadén (Ciudad Real), filla d'una família minera. Però els seus germans volien prosperar i van decidir emigrar i venir a Barcelona. Els Guisado es van instal·lar al carrer Carretas, al costat de la Ronda de Sant Pau, «un barri que era com un poblet, ens coneixíem tots». Allà va estudiar, primer al Col·legi Mare de Déu del Carme, i més tard a una escola de la Ronda de Sant Pau, «Los Bomberos». «Però no m'agradava gaire estudiar, preferia treballar». La seva mare era modista, i de seguida la van inscriure a diversos tallers de confecció, on es va quedar com a aprenenta. «De totes maneres, jo preferia fer de venedora», explica Valentina, que va treballar a una botiga de modes del carrer Hospital, que es deia «El Capricho». Més tard, va exercir la mateixa feina a diverses parades del Mercat de Sant Antoni. «On més a gust vaig estar va ser a una bacallaneria, però també vaig passar per parades de fruites i verdures».

## Tota una vida a Cal Mià

Valentina estava vinculada amb El Prat perquè aquí vivien alguns familiars, i els venia a visitar. De fet, la seva germana es va casar amb un noi de la Casa de Comidas Marcelino, «que estava al carrer Jaume Casanovas. Es van conèixer al ball de l'Artesà, on veníem cada diumenge». També a El Prat, però en aquesta ocasió al ball que organitzava l'Agrupació Cervantes, va veure la Valentina per primera vegada al que seria el seu marit. «Ens vam conèixer el dia que jo feia 20 anys, un 22 de novembre, i just un any més tard ens vam casar». El seu marit treballava de pagès als camps d'El Prat, i la nostra protagonista es va traslladar al municipi, concretament al carrer de Ferran Puig, mentre acabaven d'habilitar la masia familiar, coneguda com l'Hostal de la Rosa i també com Cal Mià. «Jo sempre pensava que, quan ens traslladéssim a la masia, el que volia fer era criar animals. M'encantava». Cal Mià estava situada al costat del riu, a la zona de la Ribera, darrera el Carrefour. Allà va viure Valentina durant 32 anys. «Jo

La imatge de Valentina Guisado va indubtablement lligada amb l'Associació de Criadors de Raça Prat. Ella talla la cinta que inaugura la Fira Avícola des que l'any 1996 va assumir la presidència de l'entitat, però la seva història va més lluny i ens parla de tota una vida lligada als camps de conreu i a la seva masia, Cal Mià, una de les víctimes del Pla del Delta.



Valentina Guisado, a la seva parada de fruites i verdures del Mercat Municipal

no em sentia aïllada. Quan calia, venia a El Prat en cotxe. Això sí, vaig haver d'aconseguir el carnet de conduir, perquè la bici no se'm donava gaire bé», explica amb un somriure. Ara troba a faltar la masia, «sobretot les meves gallines i els meus pollastres», però guarda quadres i fotografies de la casa familiar. La Pota Sud la va engolir. «Teníem la carretera al costat de casa. Pensava que, qualsevol dia, mentre dinàvem, ens cauria a sobre un camió. Així que vam marxar i ens vam traslladar al nucli urbà d'El Prat. Ara ho tenim tot més a mà, però jo trobo a faltar Cal Mià».

## Collita pròpia al Mercat Municipal

La passió de la nostra protagonista per la venda cara al públic continuava, i la família va tenir durant vint-i-dos anys un supermercat a l'Avinguda Pompeu i Fabra. «Però després el vam llogar, i més tard em van oferir la possibilitat d'adquirir una parada al Mercat Municipal». S'ho va haver de pen-

sar. «La gent em deia que no sabia el què feia, perquè en aquell temps el mercat no estava arreglat, estava vell, i em comentaven que no vendria res. Després el van rehabilitar, i ara m'hi trobo molt a gust. Tinc uns clients molt macos, habituals. És difícil competir amb els supermercats, però crec que moltes persones prefereixen el contacte directe amb el venedor, poder triar el producte i que els hi aconsellin». A la parada tenen productes de la seva pròpia collita. «Encara conservem alguns terrenys a la carretera de Sant Boi i a prop de la platja, i cultivem carxofes, enciams, tomàquets...El meu fill gran està als horts, i el petit es queda amb mi a la parada».

## Presidenta dels Criadors de Pota Blava

La faceta més coneguda de Valentina és la seva activitat al front de l'Associació de Criadors de Raça Prat que, a l'espera d'un nou local, s'ubica de forma provisio-

nal a les dependències de l'antic escorxador. «Es va fundar l'any 1985, i la primera presidenta va ser la senyora Rosa Colominas. Hi havia galliners que es dedicaven a criar pollastre Raça Prat, i a cada masia agafàvem uns dos-cents o tres-cents per criar-los amb uns requisits que vigilaven uns inspectors». Els pollastres Raça Prat van començar a guanyar premis de la Generalitat i també de la Unió Europea, i l'any 1996 van aconseguir la Indicació Geogràfica Protegida. «És l'únic pollastre de tot l'estat que té aquesta distinció», puntualitza Valentina. Un producte que s'ha convertit en imprescindible a les receptes més destacades dels grans xefs, tot i les dificultats per tirar endavant la feina. «Cada vegada hi ha menys cases de pagès, i al voltant dels galliners que ja existeixen s'han construït pisos, i ara la gent es queixa dels sorolls que fan els pollastres. Els criadors es fan grans. La veritat és que aquesta feina a vegades dóna grans alegries, però també tenim dies dolents».

Ella és presidenta de l'entitat des de l'any 1996, quan va morir l'anterior president, Joan Parés, que havia arribat al càrrec tres anys abans.

Ara, per celebrar els 30 anys de la Fira Avícola, l'associació prepara un llibre de receptes on s'explica com cuinen les pageses d'El Prat el pollastre Pota Blava. «Hem reunit onze receptes». Aquí Valentina explica els secrets del seu popular pollastre rostit, apreciat per tota la seva família, i que ara podran conèixer tots els pratencs. «Quan celebràvem els primers anys de la Fira Avícola, les pageses del poble preparàvem la degustació dels pollastres. Era una feinada!!!».

També elaboren la pàgina web de l'entitat. I és que la tradició d'aquest popular pollastre Raça Prat no ha d'estar renyida amb les noves tecnologies.

NEUS MACÍAS

# Idoneïtats

Podem dir que el millor advocat és una bona causa, però també un global receptor de sensacions. I que per ésser afable cal saber reflexionar, ser propens al raonament i tenir experiència. O que ser agraït no és altra cosa que tenir la memòria històrica no solament per raó sinó més aviat per sentiment. O, també, que resultarà ser més amable aquell que és un bon narrador de fets, circumstàncies i situacions, i a més a més, parla poc o gens de sí mateix. En definitiva, tot allò què és genial (el que normalment s'atribueix al geni) és al mateix temps, ingeni, perseverança, treball i absoluta dedicació.

I tots aquests conceptes els hauríem d'encabir en el suprem valor de la vida, que es compon de temps (que no cal perdre) i de treball (que augmenta la virtut, porta sempre -d'una o altra manera- recompensa en forma de plaer o de felicitat, i que inclou implícitament, un capital que no s'igualen).

D'aquí a la idoneïtat hi ha un pas. La idoneïtat és la més pura templança, l'equilibri més perfecte. Tot allò què és idoni és el més adequat i el més apropiat; ser hom idoni és tenir bona disposició o suficiència per a una cosa, amb el conseqüent i més fructífer aprenentatge, aquell que s'apren des de l'arrel, i que ha de dur la dosi precisa d'harmonia (ordre, llei, ritme), d'audàcia (que dona ales i empeny cap al futur, tot i que cal seny i sort per a intentar-ho tot, que no aconseguir-ho tot, doncs la vida està composta de més desitjos que necessitats) i de bondat (que no és solament intentar sempre fer el bé sinó també tenir la màxima confiança en què els demés el faran i igualment et donaran suport).

Com a bons cultivadors, hem de procurar educar (no sols instruir) els nostres infants i els nostres joves conforme l'entorn i el món, ja no del passat sinó de més enllà de l'horitzó visible per nosaltres: no perdre mai el nord, saber el nostre posicionament i, en tot cas, els dels nostres oponents, doncs això és tan important i trascendent com saber amb quins components comptem per a dur a terme la nostra activitat. I aquesta activitat sempre inclourà projectes que es proposin i ens portin cap al progrés, i projectes que tinguin ponderació, moderació i rigurositat.

I com a bons cultivadors, àdhuc, no podem perdre mai la capacitat d'escoltar (fins i tot hi ha un silenci de cortesia), abans el contrari, és un hàbit fonamental que tindríem que practicar més sovint. No deixa de ser un art, però és també una manifestació de respecte, una expressió de

delicadesa, una inclinació a la il·lustració...i tot això ens ha de comportar alliberaments d'inquietuds i serenitat interior (el qui parla normalment sembla, però el qui escolta, recull).

Tots aquests pensaments i aquestes idees, aquestes nocions i aquests esquemes que s'han desgranat ens portarien a quatre categories fonamentals que sustenten la *plasmació de la idoneïtat*: *l'amistat, l'experiència, la justícia i evidentment, la política*.

La més autèntica descripció de l'amistat i del que és un amic la podríem recuperar de Pitàgoras i de Quevedo. El grec deia que "cal escriure a la sorra les faltes d'un amic, i recòrrer a ell abans que al metge"; l'insigne escriptor espanyol venia a dir-nos que "l'amic ha de comportar-se com la sang, que aflora a la ferida sense esperar a que la cridin".

Per la seva part, l'experiència és la lliçó diària que ens aporta coneixements per a corregir insensateses, que ens fa reflexionar per tal d'oblidar allò innecessari i catapultar la llavor que assoleix reptes.

La justícia hauria d'esdevenir el més gran dels respectes per la dignitat humana, de qualsevol persona i en qualsevol circumstància, perquè cal ser just abans que generós i humà abans que just.

Parlar de la política, en fi, no és altra cosa que parlar de la història d'avui. He escrit i dit ja més d'una vegada, la meua admiració cap a la classe política, doncs sense els polítics segurament el món no progressaria com ho fa. Ara bé, els polítics han de ser els conductors de la societat, forjant i executant la història nostra del present actual, i exercir les seves funcions amb un sol nord: servir als ciutadans i fer prevaler l'interès general abans que els interessos partidistes i/o de classe. I la democràcia -que resulta ser el més bo (o el menys dolent) de tots els sistemes polítics -dóna la veu als ciutadans periòdicament, mitjançant les urnes a fi i efecte que valorem si l'enteniment, la potencialitat, l'honorabilitat, el treball i la responsabilitat dels polítics que han estat al poder, ho han dut a la pràctica amb més o menys idoneïtat.

Potser no és res més que idoneïtat allò que fa falta o cal exigir i/o demanar als partits polítics a l'hora que aquests encarreguin als seus militants o dirigents les tasques, funcions i ocupacions per a optar al govern.

VICENÇ TIERRA

## DESDE EL PERÚ

# ¡Alto al sofisma!

El sofisma es un falso razonamiento con apariencia de verdad. A los que no están acostumbrados a las leyes de la lógica, y ellos son la mayoría, caen fácilmente en la trampa del sofisma que hoy se esgrime admirablemente con una dialéctica más admirable aún.

¿Quiénes esgrimen el sofisma? Aquellos que salen públicamente en defensa de sus intereses o de los intereses de su partido o asociación a la que pertenecen y lo hacen en forma sofisticada.

Embaucan con sus frases hechecitas sentenciando con énfases, con acento viril. Sólo la manera de exponer, atronadora, parece ya de por sí una verdad contundente a la que nada hay que añadir.

El hombre contemporáneo está convencido que puede hacer lo que quiere y querer lo que hace. Lo hace con un verbalismo engañoso propio de los pequeños ingenios. Ya se ha llegado a sofocar la verdad y la culpabilidad a fuerza del verbalismo. Es una irreflexión patoló-

gica. Públicamente se exhibe muchas veces el error como ciencia y el creer es confundido con el saber.

Los sofistas proclaman que la verdad ha muerto y sus palabras son la medida de todas las cosas. Sus ideas personales y subjetivas son la única verdad intocable.

Los sofistas han sentado reales y se han impuesto con su fuerza hercúlea destructiva. La masa despersonalizada se doblaba ante esos fenómenos deslumbrantes, ante esos cerebros que piensan por ellos y los llaman «Mesías». No es con pluma mojada en vinagre que se escribe el presente artículo, sino que se quiere poner en alto el abuso degradado de formar mentalidades engañándolas abusando de su buena fe confiada en el saber de sus dirigentes y mentores. Hoy, en mar revuelto, hay ganancia de pescadores.

JAUME ESTRUCH

## GENTE SINGULAR

### Manolín

En la ciudad castellana en donde residió hasta su muerte, Manolín fue siempre una institución viviente. No era ni pobre ni rico, ni guapo ni feo, ni alto ni bajo, eso en lo que se refería a sus condicionantes físico-sociales... en cuanto a lo concerniente a su estado de salud mental, los había que decían que era un vivales, mientras otras sostenían que se encontraba más loco, que un rebaño de cabras.

La verdad era que Manolín tenía – como casi todos los que padecen de alguna fisura en la azotea – rasgos de auténtica chaladura, combinados con otros de genialidad y lucidez extraordinarias, lo que evidenciaba una vez más, que los extremos se tocan, y que por ello, muchos genios han sido tenidos siempre por locos, mientras en otros casos ha habido locos de atar, catapultados a la categoría de genios.

En esta dicotomía nos encontramos siempre, cuando intentamos catalogar con justeza a nuestro personaje, por eso, en lugar de definirlo, prefiero que lo hagas tu – amigo lector – una vez sepas como se comportaba y actuaba.

Como ya entredije, venía de familia de clase media acomodada, por lo que nuestro héroe vestía siempre muy decorosamente, con traje y corbata – si bien, y por lo general, esta última se daba en tortas con el color del primero – y durante los meses de invierno, con un larguísimo abrigo que casi le llegaba a los pies, y cuya parte inferior, no era extraño estuviese lleno de barro y suciedad, por la costumbre frecuente que tenía de sentarse, aun en plena lluvia, en medio de la calle, y preguntar a los transeúntes que tiempo hacía fuera, como si él – mientras se calaba de pies a cabeza – permaneciese aislado en una invisible cápsula.

Muchos domingos, nuestro personaje se dedicaba a regular el tráfico, y para ello, colocado en la encrucijada de la plaza mayor, con un sombrero vaquero en su cabeza, una estrella de cinco puntas prendida en el pecho, y dos enormes pistolones de juguete al cinto, a golpe de silbato ordenaba a estos seguir y a aquellos pararse, con más destreza que lo hubiese hecho un guardia urbano de profesión. Los conductores, que casi todos le conocían, obedecían los silbatazos y golpes de mano de nuestro hombre y circulaban siguiendo sus indicaciones, actuando con tal pericia, que en la ciudad cuando no había atascos, se decía jocosamente “*Seguro que hoy es Manolín, el que está regulando el tráfico*”.

A veces se sentía filosófico y trascendente, y discutía con los transeúntes sus creencias sobre geografía o semántica, en cuyas afirmaciones era categórico, tachando de mastuerzo y zopento, el que no mantuviese sus mismas opiniones. Pontificaba que el hecho de que la tierra fuese redonda, era una tontería, porque según decía, si fuese así los del otro lado se caerían, o “*tendrían que*

*estar todos atados a postes*” lo cual argumentaba, haría imposible su vivir.

Un día abordó a un parroquiano, con quien tenía confianza y le espetó que tras arduas cavilaciones, había llegado al conocimiento profundo de la etimología de la palabra *Encomato*, que no era un lugar para comprar cosas, como se daba en decir, sino que la palabra se componía de dos “*Eco*”, que es el sonido producido por la voz en un espacio y “*nomato*” que – como su mismo sentido indicaba – quería decir que no se mata, de lo que deducía brillantemente, que la palabreja – hoy mal usada – venía de la gran verdad, de que el eco no puede matarte nunca, por más que se intente. Tu única salida era decir, “*tienes razón Manolín*” porque en caso contrario no te quedaba sino aguantar sus impropiedades, que en público griterío, evidenciaba tu ignorancia ante los demás transeúntes.

Otras veces solía gastar la broma del taxi, para ello acostumbraba a elegir, a una persona que no le conociera, porque los de la ciudad estaban todos al cabo de la calle de ella. Una vez elegida su víctima, normalmente un varón adulto, se encaramaba a su espalda de un salto, mientras le gritaba a pleno pulmón “*Rápido, siga a ese taxi*”, lo cual provocaba el desconcierto del que recibía la inesperada encomienda, y la carjada general de todos los que se hallaban en el lugar, que Manolín procuraba estuviese lo más atestado posible de gente. Más de un pescozón recibió nuestro hombre, por mor de este tipo de broma, que eran disparmente recibida por sus destinatarios, y la cosa hubiese pasado en más de una ocasión a mayores, de no ser por el resto de ciudadanos, que se aprestaban a explicar al foráneo, el estado mental de nuestro personaje.

Pero junto a todos estos despropósitos, Manolín tenía rasgos de genialidad y en mi creencia, le tomada más el pelo al personal que ellos a él.

Tenía un perro parduzco, de raza indefinida, pequeño y vivaracho que solía acompañarle a todos partes y al que nuestro hombre había bautizado con el nombre de “*Oiga*”. Cuando más gente había en la plaza, o en medio de cualquier evento social, aparecía gritando a grandes voces “*Oiga, Oiga*” con lo que lograba que todo el mundo indefectiblemente mirase en su dirección. Cuando había concitado el interés de todos, cogía el perro en sus brazos y preguntaba a los que miraban “*¿Que es lo que pasa? ...¿no ven que estaba llamando a mi perro?...*” y dejaba a todos el mundo con un palmo de narices, mientras estos comprensivamente comentaban “*Que le vamos a hacer, son las cosas de Manolín*”... y nada más pasaba.

J.M.HIDALGO



MATERIALS DE CONSTRUCCIÓ POTA SUD S.L.

CONSTRUCCIONS PITARCH



- Albañilería en general
- Sustitución de bajantes
- Sustitución de claraboyas
- Construcción de cubiertas
- Tratamientos antigrafitis
- Tabiques pluviales
- Pintura exteriores e interiores
- Casas unifamiliares
- Carpintería de madera



- Rehabilitaciones de fachadas
- Consolidación de obra vista
- Vestíbulos de escalera
- Aseos y baños
- Reformas de cocinas
- Electricidad y fontanería
- Calefacción y aire acondicionado
- Carpintería de aluminio
- Falsos techos

## AMB L'AIGUA AL COLL

### Una educació sentimental

Com és que ens interessem per temes que semblen totalment aliens al nostre entorn? O perquè dediquem grans esforços a aconseguir objectes rars?

Són interessos que s'han iniciat fora o més enllà dels àmbits de l'ensenyament formal. L'adolescència i la joventut són el millor moment per despertar aquestes passions que acaben conformant l'educació sentimental de cada persona.

Si poso un exemple conegut, potser s'entendrà millor. Terenci Moix va tenir una passió per Egipte que, als inicis, igual li devia a la novel·la de Mika Waltari, *Sinuhé el egipcio*, com als peplum de Hollywood. Després, es va interessar tant per aquella cultura que, fins i tot, hi va arribar a tenir casa.

També em ve a la memòria alguna entrevista de Josep Lluís López Bulla, exsecretari general de Comissions Obreres, on parlava de com havia desenvolupat una gran afició per les àries de Rossini i per l'òpera en general, que tenia l'origen en els coneixements musicals que li havia transmès un oncle.

Certament trobo tan interessant reflexionar sobre aquests interessos sobrevinguts, la seva intensitat, els canvis que han ocasionat en la vida pròpia com esbrinar el moment en què es va desvetllar aquell interès i les persones que hi van intervenir. Encara hi ha un tema més: les relacions que, a posteriori, i per un interès comú, hem establert, ben intenses de vegades, amb altres persones.

En definitiva, quan fem aquest examen, veiem el nostre itinerari més personal. Hi ha qui només té passions amagades, secretes, que desconeixen fins i tot els més propers. En l'altre extrem, alguns han convertit la passió en l'ofici, com va fer Terenci.

Per a molts, "els descobriments"—anomenem-los així— conformen el nucli de les aficions que desenvolupen en el temps de lleure. Són les pauses felices de les "obligacions" del treball.

Encara hi ha el grup de les persones que afirmen que no tenen cap afició a desenvolupar. Són els que es neguen a deixar-se anar per un pendent que podria mostrar aspectes que consideren inadequats amb la seva imatge. I el grup de les que mimititzen les aficions dels amics o companys i les segueixen com a pròpies. Aquestes estan, senzillament, enamorades. El futur els ajudarà esbrinar si els interessa



Capelleta a l'entrada a l'ermita del Coll de l'Alba, a Tortosa

o no la causa de l'altre.

Més amunt, he parlat de l'adolescència i la joventut com la millor època per fer descobriments. En aquell temps tot sembla possible i això els fa més intensos. No sembla haver límit per desenvolupar-los.

Els descobriments de l'edat adulta, en canvi, són circumspectes. Fa falta meditar una i altra vegada si, de nou, ens llancem a fer un descobriment, amb tot el que comporta. Amb tot, existeixen i aquest és un dels interessos de la vida: saber que l'educació sentimental no s'acaba mai.

MANOLITA SANZ

### CARPINTERIA PIL-MAR

- Puertas blindadas e interior
- Muebles a medida
- Armarios cocina y baño

Ctra. Marina, 33 (junto Plaza Príncipe) • Tel. 93 379 48 24 • EL PRAT



Mecànica i electricitat de l'automòbil i la motocicleta

### Taller Ribas

Tel. 93 478 60 97

C/ Sant Joaquim, 24 • 08820 EL PRAT DE LLOBREGAT

### Perruqueria LYDIA

C/ Joan Maragall, 55 Telf.: 93 370 65 02  
EL PRAT DE LLOBREGAT

### BOLSOS

### Delcar

Artículos de piel y viaje

Frederic Soler, 6 Tel.: 370 19 53 EL PRAT DE LLOBREGAT

Cada mes  
gratuït,  
amb la  
teva revista

el suplement **Delta**  
LLOBREGAT



ADMINISTRADOR DE FINQUES

## Asesoría Técnica Laboral



LABORAL - FISCAL - CONTABLE - ADM. FINCAS - SEGUROS

• Juzgados de lo Social • S.M.A.C. (Conciliaciones) • Alta Empresas en Seguridad Social • Seguros Sociales • Nóminas • Contratos Trabajo • Autónomos • Pensiones • Inspección Trabajo

• I.A.E. - I.V.A. • Declaraciones de Renta • Impuesto Sociedades • Contabilidades • Constitución y Legalización de Sociedades y Cooperativas • Cuentas Anuales y Registro Mercantil

• Vehículos • Multiriesgos Hogar • Multiriesgo comercio • Comunidades • Vida • Planes de pensiones • Enfermedad • Accidentes • Incendio

• Administración de comunidades, pisos y locales • Alquiler pisos y locales • Traspasos locales de negocio • Contratos arrendamiento • Tramitación cédulas de habitabilidad • Informes registro de la propiedad

Francesc Balcells, 10 (entrada por c. Lleida) - Tel. 93 379 59 99 - Fax 93 478 81 07 - El Prat de Llobregat



### INDUSTRY IBERICA, S.L.

C. Sarajevo, 18 baixos 1ª  
Tel. 93 478 48 47  
Fax 93 478 34 89  
08820 EL PRAT

- 70 a 1.000 m<sup>2</sup> de alquiler
- 2 locales de 1.000 m<sup>2</sup>

- Supermercado
- Concesionario de automòviles
- Centro lúdico
- Biblioteca
- etc.

## Alquiler de locales

*En zona de amplias avenidas y espacios ajardinados*



## Poesía persa en el Teatre Kaddish

El pasado día 31 de octubre tuvo lugar, en el Teatre Kaddish, el recital poético "Una visió de la poesia persa dels segles X al XX". El acto se engloba dentro de l'"Espai de poesia i pensament", que organitza l'Associació d'Amics de la UNESCO del Prat y coordina la poeta Mariana Colomer.

El numeroso público que pudo asistir al acto disfrutó de la presencia de Clara Janés, una de las más interesantes poetas de nuestro tiempo, que vino acompañada por Ahmad Taherí, que se encargó de recitar algunos de los poemas en la lengua original persa.

Para realzar más si cabe la profunda belleza de los poemas, el recital contó con las ilustraciones musicales de dos músicos que tocaron instrumentos originales de la cultura persa. Massud Nederi, encargado del *tonback*, y Majid Javadi, que tocaba el *setar*, se encargaron, con sus notas, de redondear uno de los actos culturales más destacados del pasado mes. (Redacción)



Loteria de Nadal

Delta  
LLOBREGAT

Nº 29.085

Castella, 5 baixos. Telèfon i fax: 93 379 05 33  
Horari d'oficina: de dilluns a dijous de 16 a 19 hores

PNEUMÀTICS  
PUIIG



C/ Madoz, 11 • Tel. 93 379 13 98 • 08820 EL PRAT DE LLOBREGAT

# Arte manchado de fuel

*El Taller de Cerámica organiza una exposición sobre la tragedia del Prestige*

En febrero, Chus, miembro del Taller de Cerámica de l'Escola d' Arts del Prat, se fue de voluntario a Galicia para echar una mano en la lucha contra el fuel: "Cuando ves la situación real te das cuenta de la magnitud del problema". En Galicia, estuvo con Juan Carlos y Ana, que compaginaban su labor solidaria con sus fotografías de la tragedia. Cuando Chus volvió, le contó al Taller lo que había visto y, a partir de marzo, se habló de hacer una exposición sobre el tema. "Como algunos no nos habíamos implicado en cuanto a voluntariado, lo haríamos en cuanto a voluntarios del arte", explica José. El viaje a Galicia de dos integrantes del Taller, Flor y Antonia, durante el verano y una exposición sobre el desastre del Prestige en Cornellà fueron dos hechos que contribuyeron al proyecto. "Queda mucho por hacer y cada vez hay menos voluntarios, es muy triste ver como ha quedado un entorno natural que tenía una belleza impresionante", relata Antonia. El Taller comenzó a trabajar en abril y la energía de la responsable del Taller, Elisa, ("sin ella no habríamos llegado tan lejos", nos dice Antonia) y de sus integrantes germina en la exposición *Chapapote*, que se podrá visitar del 10 de diciembre al 10 de enero en el Casal de Cultura. El Taller está negociando para que se pueda ver también fuera del Prat.

Ha pasado un año y es hora de hacer balance. "Lo que es realmente indignante es ver como los culpables se han perdido en una maraña legal", exclama José. "Lo que



Flor trabajando en su obra *Voluntarios*

me preocupa es que no sé si se están tomando medidas para que no vuelva a ocurrir", afirma Flor. Chus no se siente engañado después de las elecciones municipales: "Dejas de sentir unas cosas que a lo mejor sentías un poco ingenuamente sobre el pueblo gallego". Antonia cree que el resultado se debe a "la rapidez con que han dado las ayudas de cara a las elecciones". Elisa habla del papel de los medios de comunicación: "La gente que fue nos muestra una realidad que no tiene mucho que ver con la que vemos en televisión, como los mensajes contra el gobierno que llevaban algunos voluntarios en sus trajes". No les preocupa que tilden

su exposición de política: "La cultura y la política siempre han ido unidas", afirma José.

Respecto a la exposición, José afirma que "la cerámica es sólo el soporte". Elisa nos amplía: "Es más escultórico porque hay replicas de objetos que se utilizaron, como cubos, botas, trajes de verdad e incluso arena". *Chapapote* se completa con las fotografías de Juan Carlos y Ana y un vídeo que incluye imágenes de recortes de prensa, paisajes afectados y una muestra de como se realizó la exposición. En *Chapapote* podemos encontrar, entre otras obras, *Voluntarios*, de Flor ("una red con baldosas con manos blancas y negras de chapapote");

*Nunca Mais*, de Chus ("un montaje de 3x3 metros que incluye planchas, cubos, redes y arena"); *La fuerza del voluntariado*, de Antonia ("un puño que identifica la lucha de los voluntarios"); *Prestige*, de Rosa ("un barco que se hunde y combina la cerámica con pintura"); *Envenenamiento*, de Antonio ("representa la pérdida de animales que ingirieron fuel") y *Es-pantapájaros*, de José ("una bala de paja con tres cabezas que son cerámica con su traje que simula mi visión de los voluntarios"). Pero, naturalmente, estas breves explicaciones no pueden sustituir a la exposición así que lo mejor que pueden hacer es ir a verla mientras ven como se aleja de ustedes el olvido.

SERVICIO  
OFICIAL

TALLERES J. GARCÍA



CITROËN



CATALUNYA, 59-61 EL PRAT DE LLOBREGAT Teléfonos: 93 379 16 55 - 93 379 32 23

## «El Prat Ciutat Gegantera», a l'agenda del Fòrum 2004

El Prat col·laborarà amb el Fòrum Universal de les Cultures 2004 que es celebrarà a Barcelona, segons es va aprovar al ple municipal del mes d'octubre. Els actes de la Ciutat Gegantera que tindran lloc al mes de maig formaran part de l'agenda del Fòrum 2004, així com unes conferències sobre les orquídees del Baix Llobregat, tal i com va anunciar el regidor de Cultura, Antoni Rodés. L'edil va desvetllar que s'havien mantingut converses amb els coordinadors del event cultural que movilitzarà Barcelona l'any vinent, i que totes les activitats vinculades al Fòrum han de ser expressament organitzades amb aquest motiu. «No s'accepta incloure a l'agenda del Fòrum propostes que ja estiguin incloses en el calendari municipal de forma habitual». Felip-Neri Gordi, portaveu de CIU, va felicitar-se per aquesta iniciativa, i va ressaltar que ja «tocava fer-ho», perquè hi ha altres poblacions adherides al Fòrum. El portaveu popular, Antonio Gallego, va expressar la seva contrarietat davant aquest anunci ja que ell mateix

havia presentat una moció al respecte que s'havia de discutir moments més tard i la decisió del consistori el va agafar per sorpresa. Gallego va manifestar que tenia la sensació que l'equip de govern havia «treballat altres propostes», a més de la organització de la Ciutat Gegantera, i que aquest tema semblava «improvisat». Al document que el regidor popular havia previst presentar, i que va ser retirat, el PP proposava un conveni de col·laboració entre la nostra localitat i les entitats organitzadores del Fòrum 2004, ressaltat que «30 municipis de Catalunya col·laboren en la seva organització». El PP manifestava la importància per la ciutat de «participar en un acte que promou valors de diversitat cultural, sostenibilitat i cultura de pau», i menciona els actes previstos per a la Ciutat Gegantera, «que aposta per fomentar la cultura popular, circumstància que coincideix amb l'esperit del Fòrum de les Cultures».

N.M.

## Éxito del X Festival de Música de Banda

El pasado 23 de noviembre, concluyó el Festival de Música de Banda, que organiza año tras año l'Associació Musical del Prat. Los anteriores fines de semana habían participado en este Festival de Música dos bandas muy representativas. El pasado 8 de noviembre, tuvo la oportunidad de tocar en el Modern, la Banda de Música "La Lira Roquetense" y el día 15 tuvo su protagonismo la Banda de Música "La Ginesta", ambas procedentes de tierras con fuerte tradición musical.

Fue la Banda Sinfónica de l'Associació Musical del Prat, la que cerró el 23 de noviembre, el X Festival de Bandas, coincidiendo con la festividad de Santa Cecilia. El día anterior, l'Associació celebró una comida dentro de las actividades que suelen organizarse en torno a la festividad de la patrona y la del propio festival. En el concierto que cerró el festival también tuvo su protagonismo la Banda de Iniciación de la Escuela de l'Associació Musical, dirigida por José Manuel Aloy Almela. (Redacción)

Llegiu

# Delta

LLOBREGAT

El periòdic  
d'El Prat

### DOMINGO PITARCH ESCRIBANO Arquitecto Técnico

Informes y valoraciones  
Asumes y dirección de obras  
Estudios básicos de seguridad  
Células de habitabilidad  
ITV de edificios

Pasaje de la Autovía, 10  
08820 El Prat de Llobregat

Tel. 615 57 86 84  
93 370 06 55  
Fax: 93 370 23 54



#### GRUP 3 ASSESSORS

Gabinet comptable, fiscal i laboral

- ✓ ADMINISTRACIÓ I GESTIÓ DE PERSONAL
  - Nòmines i Assegurances Socials
  - Contractació
  - Selecció de Personal

- ✓ ÀREA MERCANTIL
  - Tramitació Constitució de Societats
- ✓ ORGANITZACIÓ I PLANIFICACIÓ COMPTABLE
  - Comptabilitat de Societats
  - Confecció i Dipòsit Comptes Anuals
- ✓ GESTIÓ I LIQUIDACIÓ D'IMPOSTOS
  - Impost de Societats
  - Impost sobre la Renda i Patrimoni I.V.A.
  - Successions i Donacions
  - Transmissions Patrimonials

OFICINES AL CARRER CASTELLA, nº 9 - Telf. Fax 93 379 85 66  
El Prat de Llobregat (Barcelona)

# TOT ART

- Belles Arts
- Manualitats
- Artesania
- Tallers
- Decoració de mobles

M<sup>a</sup> Teresa Dalit i Pycan (Artesana nº 13.245)  
per encàrrec

Avda. Verge de Montserrat, 52 • Tel. 93 379 55 74

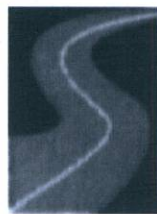

## AGÈNCIA DE TRANSPORTS SALVADOR, S.L.

ESPECIALITAT EN:  
Camions grua i transports en  
general per a tota la Unió Europea

Polígon Industrial Can Estruch  
C/ Lo Gaiter del Llobregat, 129  
EL PRAT DE LLOBREGAT  
Fax: (93) 370 70 56

Tels.: (93) 379 40 06  
(93) 379 21 18  
(Part.) (93) 370 73 88

# Francesc Serrano expone en el Casal su *Estriprat*

El artista pratense Francesc Serrano inauguró el pasado 31 de octubre la exposición *Estriprat* que reúne algunas de sus últimas obras artísticas. Habitualmente la obra de Francesc Serrano se centra en el medio fotográfico como intermediario de su expresión artística. Aunque ya en algunas de sus últimas exposiciones, como "Visions", el artista pratense había apostado por otros lenguajes artísticos, aún vinculados a la fotografía, en su interpretación personal de la realidad.

El juego de palabras que inicia con el nombre de la exposición *Estriprat* es un buen punto de referencia para intentar guiarnos en el viaje que Francesc Serrano nos invita a realizar en esta exposición. Dos son los ejes: El Prat como espacio físico y eje referencial; y el color, el otro gran protagonista, que

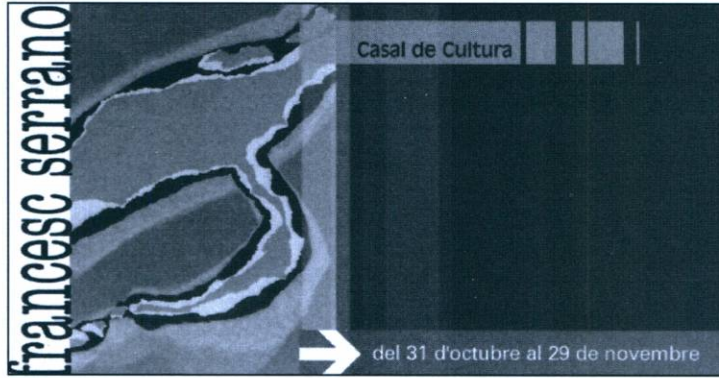

el artista materializa con la utilización de papeles de colores rotos al azar.

Tal como comenta Juan José Gil Lázaro en el texto de presentación de *Estriprat*, "el color de las cosas es importante y ha llegado incluso al lenguaje humano". Francesc Serrano se propietario en esta exposición durante unos mo-

mentos de esta riqueza visual y de comunicación del color, y lo convierte el verdadero *leitmotiv* de la exposición. Mediante la rotura al azar de hojas de papel de colores de una viveza extraordinaria y la posterior combinación de este material, recrea lugares de nuestro pueblo, como la playa, la plaza de la Vila, el río Llobregat. En algu-

nas de sus obras, traspasa el formato de lo concreto para adentrarse en conceptos de reflexión individual, como la vida y los recuerdos. Y todo este planteamiento artístico desde un punto de vista en que el artista deja totalmente abierto al observador la posibilidad de dejar paso sin restricciones a la imaginación, que sea el propio visitante el que realice una interpretación de esa combinación de colores que no deja indiferente.

La exposición, que se podrá visitar hasta el próximo día 29 de noviembre, también posee una pequeña mesa expositora donde podemos repasar la obra artística de Francesc Serrano mediante folletos y fotografías de anteriores exposiciones.

MARIANO MARTÍNEZ

## Agenda cultural

• **De l'1 al 31 de desembre**, a la Biblioteca Antoni Martín, Exposició: "Prevenir la SIDA, el primer pas: informació". *Exposició de diferents cartells de campanyes per a la prevenció de la SIDA, així com dels documents informatius dels què disposa la Biblioteca. Organitzada amb motiu del Dia Mundial de la SIDA en col·laboració amb l'Àrea de Sanitat de l'Ajuntament*

• **Dimarts 2 de desembre**; a les 19,30 h., a la Biblioteca Antoni Martín. Acte inaugural de l'exposició i de presentació de la campanya "Prevenir la SIDA". Representació escènica a càrrec de l'Olga Cercós del monòleg: "—Si, Daniela, SIDA!"— "Sida? Deixa'm somniar. Vull poder somniar un futur. El meu futur."

• **Divendres 5 desembre**, Sala Mono, a les 23:59 h.: Concert de COVE (pop-rock) de BCN.

• **Dimarts 9 de desembre**, a les 19,30 h., a la Biblioteca Antoni Martín. Concert musical: "Concert de Nadal a la Biblioteca". Concert de Nadal realitzat pels alumnes de l'Escola de Música de la Unió Filharmònica del Prat de Llobregat

• **Divendres 12 desembre**. Especial Micro Pratín: A la Sala Mono, a les 23:59 h.: Concert de PORCELAIN (pop rock), d'El prat; i EL DIARIO DE ANDRÓMEDA (pop-rock) d'El Prat. A la Sala estereo, a les 01:00 hores: Projecció del nou curtmetratge del autor pratenc MIGUEL ANGEL GARCÍA ARJONA, titulat "LA TEORÍA DE LOS 2 CIGARROS!" (Organiza: Associació Lfírica Music Art "Los del Valle")

• **Dissabte 13 desembre**. Especial Micro Pratín: A la Sala Mono, a les 23:59 h.: Concert

de UNCERTAIN BLUE (pop-rock) d'El Prat

• **Dimarts, 16 de novembre**, a les 19,45 h., a la Biblioteca Antoni Martín. Presentació del llibre: "El país dels contes perduts" de Gabriel Garcia de Oro, i de la il·lustradora pratenc, Purificación Hernández Presenta: Antoni Garcia, director artístic i membre d'Amics de l'Art del Prat i de l'Escola de Dibuix i Pintura.

• **Divendres 19 desembre**. Cening de empresing Sound Party: A la Sala Mono, a les 23:59 h., amb Dj' Fiesta

• **Divendres 26 desembre**. Regals de Nadal: A la Sala Mono, a les 23:59 h.: amb con Dilley Xiquen (Mesti fiesty). Entrada gratis entregant un regal que es destinarà als nens més necessitats.

Dibuixes, pintes, fas fotografia?  
T'interessaria exposar en condicions molt favorables?  
T'oferim els següents RACÓ D'ART:

RESTAURANT BRASERIA		C/ Pau Casals, 23 EL PRAT
BODEGA LLESQUERIA		C/ Indústria, 273 BARCELONA
RESTAURANT		Av. Porta Diagonal, 40 CORNELLÀ

POSA'T EN CONTACTE AMB:  
TOT ART, botiga de belles arts i manualitats (tel. 93 379 55 74),  
Av. Montserrat, 52 i també al 93 379 00 28

## «Planta 4ª»

Un grupo de chicos que rondan los quince años comparan un «barrio» muy peculiar, la planta de traumatología de un hospital. Miguel Angel, Izan, Dani y Jorge logran con su alegría desafiar el destino y hacer soportable su estancia en el centro. La vida continúa en ese microcosmos regido por hombres y mujeres de bata blanca. Aparte de las dietas hiposódicas, también hay pacientes nuevos que conocer, enfermeras de las que burlarse, incursiones nocturnas por los pasillos del hospital, partidos de baloncesto que disputarles al equipo de San Pablo.

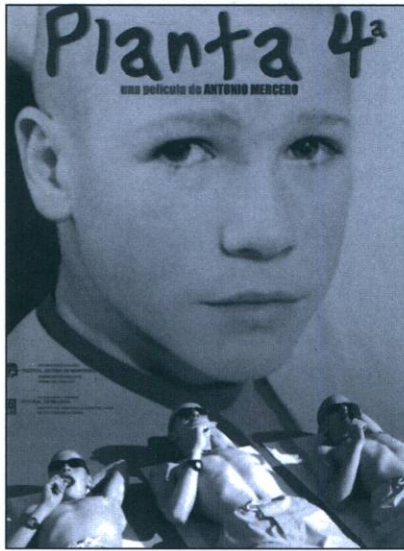

La amistad es determinante en la adolescencia. Pero es imprescindible cuando la ridiculizada «edad del pavo» se sufre en pijama entre cuatro paredes.

Pero frente al sentimiento colectivo, está la identidad de cada uno reaccionando a su situación: la soledad pretendidamente autosuficiente de Miguel Ángel, el temor de Jorge al diagnóstico, los

recuerdos personales de Izan, la primera historia de amor de Dani...

En definitiva, aunque este hospital tenga costumbres, jerarquía, lenguaje y economía propios, es un reflejo del mundo. En él hay gente mejor, como el doctor Marcos, y gente peor, como el doctor Gallego. Momentos felices y amargos. Viento a favor y en contra.

### Sorteig d'entrades pel Capri

Aquest mes han resultat premiats els següents subscriptors:

Josep Alonso Abad, Núria Calvo Pallà, Jaume Camins i Rocamora, Joan Bartomeu, Rosendo Cabrera Piguillem, Maria Teresa Carreras Bellés, Francesc Casas Llagostera, Marcel Castell Riera, Josep Colominas Ginabreda i Ma. Teresa Comas Rosell.

Les entrades es poden recollir a la redacció de Delta (carrer Castella, n. 5) durant l'horari d'oficina (de dilluns a divendres de 4 a 7 de la tarda).

### Telèfons d'interès

Aeroport .....	93 298 38 38
Ajuntament .....	93 379 00 50
Ambulàncies .....	93 370 33 04
Aigües del Prat .....	93 479 35 35
CAP Dr. Pujol i Capsada (Sant Cosme) .....	93 479 16 70
CAP S. Cosme i S. Damià .....	93 379 54 22 / 379 53 91
Biblioteca .....	93 370 51 52
Bombers Barcelona .....	93 253 53 53
Bombers Hospitalet .....	93 437 00 80 / 84 36
CAP Ramona Via .....	93 370 41 01
Creu Roja .....	061
Correus i Telègrafs .....	93 379 01 99
Guàrdia Civil .....	93 379 01 60
INEM .....	93 379 48 63
Jutjats .....	93 379 42 99 / 00 16
Oficina de Benestar Social .....	93 370 00 12
Polícia Local .....	092 / 93 478 72 72
Polícia Nacional .....	091
Registre de la Propietat .....	93 370 83 61
RENFE .....	93 379 01 37
Serveis Funeraris .....	93 478 08 31
TAXI EL PRAT .....	93 370 16 11
Telefònica .....	1004

## La recepta de l'Aula

per Mercè Mora



### Sardines amb ceba en escabetx

#### Ingredients:

3/4 de quilo de sardines mitjanes, 3/4 de quilo de cebes, 125 cc de vi blanc sec, 200 cc de vinagre de vi, 1 cullerada de pebre vermell, 4 dents d'all, llorer, farigola, 1 clau d'olor, pebre, sal, oli d'oliva i farina.



#### Procediment:

Treure el cap i la tripa de les sardines, rentar-les i escórrer-les. Pelar les cebes i tallar-les a llunes. Rentar les herbes aromàtiques. Deixar els alls sencers i amb la pell.

Salar, enfarinar i fregir les sardines amb oli abundant. Amb el mateix oli, courem després les cebes i els alls. Un cop confitades, afegirem el pebre vermell i immediatament hi abocarem el vi, deixant-lo reduir, i afegirem el vinagre i les herbes i espècies. Deixar que redueixi.

En una cassola o safata de fang repartir la meitat de la salsa de ceba per la base, col·locar les sardines ben posades i cobrir amb la resta de la salsa.

Poden servir-se calentes, tèbies o fredes, acompanyades amb pa de xapata o bé amb tomàquet.

### AULA DE CUINA MERCÈ MORA

C/ Castella, 3 • Tel. 620 98 34 44

## Programació Cine Capri novembre-desembre 2003

Divendres, dissabte i diumenge, 20, 29 i 30 de novembre:  
**«Master and Commander, al otro lado del mundo»** (estrena)

Dissabte, diumenge i dilluns, 6, 7 i 8 de desembre:  
**«S.W.A.T. Los hombres de Harrelson»** (estrena)

Dissabte i diumenge, 13 i 14 de desembre:  
**«Planta 4ª»**

Dissabte i diumenge, 20 i 21 de desembre:  
**«Buscando a Nemo»**

Nadal i Cap d'Any, programes encara per confirmar

Per confirmar programació i horari, truqueu al 93 379 59 43

PRATIGRAMA per Puigmalet

Núm. 3

Aquests mots encreuats presenten 10 definicions amb temàtica pratenca. Són les que trobareu en cursiva.

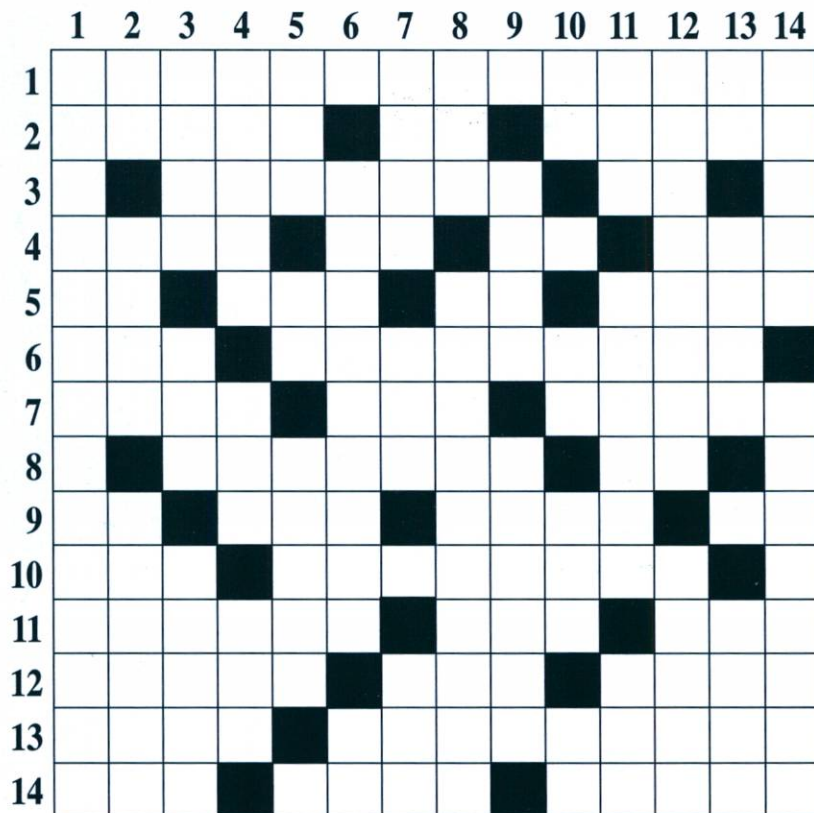

**Horitzontals:** 1. Indispensable. – 2. Al revés, aturin. Dos angles rectes. Giràfid africà de potes ratllades. – 3. Sofre. *Nom de la fira de la raça Prat*. Dues corbes perilloses. Cruïlla. – 4. L’Audi del meu germà Montoliu. El bruixot. Res de música. Bolquem l’embarcació esportiva. – 5. Ruteni. En trobem a les mines de Sallent. El nostre de cada dia. Plànol. 6. Orgull turc. *Nom popular del pollastre raça Prat i per extensió dels pratencs*. – 7. Estàtua de pedra volcànica a una illa xilena. Simple. *A la fira també en podem trobar, de muts o no*. – 8. Final de cicle. Déu platònic. U. Un. – 9. Al centre de Cancún. Nen mallorquí. Un terratrèmol sacseja el país andí. Expressió per a cridar l’atenció. – 10. Camí recte de la virtut segons Lao Tse. *Professor que va difondre la raça Prat per tot el món, ja des del segle XIX*. Inici d’etapa. – 11. Comprès. Girem la recta sobre la que girem. Acabar sense vocals. – 12. Pastes femenines amb pa de pessic, mantega i ametlles torrades. Així deixa un bon laxant. El conserge celestial. – 13. Un quart de dotzena.

Especialista en ocells. – 14. Planys. Ciutat al voltant de torre inclinada (vila Ferrucci). *Nom de la mascota del Diablers del Prat*.

**Verticals:** 1. Aquell qui toca un instrument musical. – 2. Nota musical mínima. Moneda oficial de Finlàndia. Ocell groc dins d’una gàbia. – 3. *Raça dels nostres pollastres*. Club Alpinista de Deltebre. Colors de tardor. – 4. Petites arrels rosades per a l’amanida. Moneda nipona. Article plural. – 5. Amic basquetbolista del Blas. Comencem l’àpat amb una mica de grappa. Mones. Inici del poema. – 6. Si vas pitof camines fent-ne. *Nom de la granja avícola potablava més important a mitjan segle XX*. I tant. – 7. El barri més foradat de Barcelona. Ni meu ni seu. Principi de sordesa. Olors consonàntics. – 8. Al revés, teixit llis. *La jove de cal ... sortí a la portada de La Vanguardia venent galls i capons a la Rambla Catalunya, d’això fa uns anys*. – 9. Inici de novel·la. Sarraf. Unti amb greix. – 10. Gràcia musical. Final del llibre. Nota musical femenina.

Curull. Tribunal Popular. – 11. Lletra per adults. *Nom de pila del prologuista del llibre «Pollastre i capó raça Prat», creador de Pepe Carvallo*. Fernando ..., illa de Guinea Equatorial que fou espanyola fins 1968. – 12. Eren suficients. Pardal. – 13. Abans del CD. *Al revés, pollastre capat del Prat*. Principi i final de l’espectacle. Autor del «Ne me quitte pas». – 14. Sortia a la valenciana. Superjo freudià.

Solucions al Pratigrama

**Horitzontals:** 1. Imprescindible. – 2. Nitrap. Ll. Ocupi. 3. S. Avícola. Ss. X. – 4. Tete. Or. Re. Tot. – 5. Ru. Sal. Pa. Mapa. – 6. Urc. Potablava. – 7. Moat. Mer. Anecs. – 8. E. Demitrg. Un. U. – 9. Ne. Nin. Uipe. Ep. – 10. Tao. Castelló. E. – 11. Inclós. Xie. Cbr. – 12. Sares. Lax. Pere. – 13. Tres. Omítleg. – 14. Ais. Pisa. Pollo.  
**Verticals:** 1. Instrumentista. – 2. Mi. Euro. Canari. – 3. Prat. Cad. Oeres. – 4. Raves. Ien. Les. – 5. Epi. Ap. Micos. P. – 6. S. Colomitas. Ot. – 7. Clot. Ten. S. Lrs. – 8. III. Paritxama. – 9. N. Arab. Greixi. – 10. Do. E. La. Ple. Tp. – 11. Ics. Manuel. Poo. – 12. Bastaven. Ocell. – 13. Lp. Opac. E. Brel. – 14. Eixia. Superego.

**Llobrecar**  
*Llobrecar, el seu servei oficial*  
 Les Moreres 31-33  
 Poligon industrial l’Estruch  
 Tel.: 93 478 11 10 • Fax: 93 370 15 11  
 e-mail: llobrecar@llobrecar.com



# La AE Prat no convence

Sin ser malo el balance de resultados de la AE Prat del último mes, con tres victorias, un empate y una derrota, el equipo sigue sin convencer, pues el juego desplegado es el mismo de las primeras jornadas de liga. La diferencia respecto al comienzo liguero está en una mayor capacidad para rendabilizar los resultados, ya que varios partidos que antes se perdían ahora se convierten en victorias. Con la calidad existente en cuanto a jugadores, cabe esperar que el día en que les salga un partido bueno la afición pueda, por fin, disfrutar de verdad. La última derrota ante el Masnou abrió la caja de los truenos y despertó abiertamente las críticas de la afición blanquiazul. Además, ha significado más variaciones en la plantilla: Miki Corominas ha dejado el club para incorporarse a la disciplina del Manresa, de la Tercera División. Con ello, la AE Prat se queda con únicamente 18 efectivos, a la espera de realizar fichajes que ayuden a reflotar el bajo momento de juego.

### Primera victoria en casa. Prat 1, Badalona B 0

Al fin llegó la primera victoria en casa del Prat en la presente liga y también el primer triunfo en el remodelado Sagnier. Un solitario gol de Villegas, tras el lanzamiento de una falta que tocó en la barrera en el tramo final del partido, dio una trabajada victoria a los hombres de Rafa García, que no lograron hacer valer su superioridad numérica desde el 15' del partido ante un luchador Badalona B que



El remodelado campo de fútbol del Sagnier pudo ver la primera victoria pratense ante el Badalona

terminó el choque con nueve por una segunda expulsión al final. A destacar el buen papel del defensa pratense del Badalona, Miguel Angel Rubia, que fue uno de los artífices de que el Prat no marcara el gol del triunfo mucho antes. El jugador había fichado al inicio de la temporada por los azulados tras su paso por el Cornellà.

### Un punto en un mal partido. Rubí 1, Prat 1

Un solitario punto fue el botín que sacó el Prat de su desplazamiento a Rubí. Pese al empate logrado ante uno de los equipos de la zona alta, el juego dejó mucho que desear. El equipo no consigue hilvanar jugadas y la prueba de ello es que ante los vallesanos tan solo se creó una jugada de peligro, la que significó el único gol pratense

logrado por Miki tras una buena internada de Ramonet. El empate del Rubí llegaría nada más sacar de centro, logrando de esta forma a lo que sería el resultado definitivo.

### Ramonet salvó los tres puntos. Prat 1, Poble Sec 1

Un gol de Ramonet cuando sólo faltaban cuatro minutos para el final significó la victoria del Prat ante un Poble Sec que no demostró su mala clasificación, pues mereció irse al descanso con ventaja en el marcador por juego y ocasiones de gol, incluidos dos tiros que se estrellaron en el travesaño de la portería que defendía Costa. Tras el intermedio, el cuadro badalonés acusó el cansancio ante un Prat que tampoco está fino, pero que tuvo la suerte de su lado cuando en los minutos finales Ramonet engan-

chó un disparo cruzado desde lejos que se coló en la puerta sequista. Sin duda esto fue lo mejor de un partido para olvidar y que significó la cuarta jornada consecutiva sin conocer la derrota.

Tras cuatro jornadas de imbatibilidad, los pratenses cayeron y volvieron a mostrar sus enormes carencias. Un solitario gol de Molina a los doce minutos fue suficiente para que los pupilos de Lluís Solé logaran la victoria. Nuevamente las expulsiones favorecieron a los de Rafa García: el equipo local se quedó con diez a los ocho minutos de la continuación, pero ello no significó que el equipo remontara el resultado y se oyeran claros gritos de protesta de la numerosa parroquia pratense desplazada a la localidad del Maresme.

MANOLO GOL



### Articles per a:

Futbol, F. Sala, Neu, Bàsquet, Muntanyisme, Caça i Pesca

Tramitacions permisos i llicències

Esports



PEDRO



Pau Casals, 34 - Telèfon 370 08 02 - 08820 EL PRAT DE LLOBREGAT (Barcelona)



El Juvenil A de la AE Prat ocupa la zona media de la tabla clasificatoria

## Fútbol Base. División de Honor

# El Cadete de la Escola, sin reacción

*Manolo Sobrero dimite de su cargo tras la octava jornada*

El Cadete de la Escola FP Blaugrana sigue sin levantar cabeza en su estreno en la División de Honor. Los escoleños siguen colistas sumando tan sólo un punto sobre 27 posibles en un grupo que siguen comandando cómodamente los invictos FC Barcelona y RCD Espanyol. Manolo Sobrero dejaba su cargo como preparador tras la derrota en el Estruch (3-4) ante el Santes Creus y José Sandoval se hace cargo del grupo hasta final de temporada. El estreno de Sandoval no pudo traer el primer triunfo, y la Escola volvía a perder (4-1) ante la Gramenet. Las otras dos derrotas, sin paliativos, todavía con Sobrero, fueron por idéntico tanteador (7-0) ante el Barça en el Estruch y en el terreno del 'Sangra', en los que fueron los últimos encuentros de Sobrero como preparador del equipo del Estruch.

### El Juvenil, líder

Mientras tanto, el Juvenil de Pedro Dólera sigue dando alegrías al fútbol base pratense y ya lidera su grupo de Preferente. Los escoleños ganaban al Pubilla Cases (2-3), al At.Segre (2-

1) y a la Unificación Bellvitge (2-1). La cruz, la derrota en Reus (1-0). Además, el 8 de diciembre se disputa el partido aplazado en su día por la lluvia ante el Amposta. Por su parte, el Juvenil de la AE Prat es octavo tras sumar, en las últimas cuatro jornadas, dos victorias en el Sagnier (2-0 ante el Mataró y 3-2 contra en Sant Gabriel), un empate (1-1 en Andorra) y una derrota (3-1 frente al Pubilla Casas).

Por su parte, el Cadete de la AE Prat es penúltimo tras encadenar cuatro derrotas consecutivas: (2-1) en el campo del Mollerussa, (0-2) en el Sagnier frente al Europa, (1-0) en La Verdeda contra el Júpiter y (1-3) también en casa frente a la PB Anguera.

Finalmente, el Infantil de la AE Prat, entrenado por Juan Fajardo, sigue acomodado en la parte media de la tabla y suma diez puntos. Este mes ha conseguido dos triunfos en casa (3-0 contra el Mollerussa y 2-1 ante el Júpiter), una clara derrota en el Nou Sardenya ante el Europa (5-1) y un valiosísimo empate en los anexos al Mini (1-1) frente al FC Barcelona.

IVÁN ÁLVAREZ

## breus

### El Prat es vapuleado por el Viladecans

En partido amistoso disputado el jueves 30 de octubre en el Sagnier, el Prat salió goleado por el Viladecans de Preferente por un contundente 3-7. En el equipo visitante destacó el pratense y ex-AE Prat, Edu García y los ex-jugadores del Prat David Arenas y Alex Cortés. Por lesión se quedó sin jugar otro de los pratenses, el delantero Francisco Javier Sobrero. Un Viladecans con claro sabor pratense, puesto que la última y reciente incorporación de nuestros vecinos ha sido la del veterano delantero David Fuentes, el mayor de la familia futbolística más numerosa en El Prat, que hasta entonces no tenía equipo.

### Álex recibe la baja

Antes de la incorporación de David Fuentes, la UD Viladecans ya había continuado pescando jugadores en nuestra ciudad. El guardameta pratense Alex Rodríguez causó baja en el primer equipo de la AE Prat, algo que estaba más que cantado tras el fichaje del portero del Santa Eulàlia, Víctor. El meta no quiere dejar de jugar y por ello ha llegado a un acuerdo para fichar con el Viladecans, con quien jugó ya su primer partido ante el Vilaseca, y que finalizó con empate a uno.

### Dolz ficha por el Europa

El delantero pratense Ángel Dolz ha fichado por el Europa de 3ª División. Dolz, que acabada la pasada temporada con el Cornellà no había fichado aún con ningún conjunto, se ha vinculado con los del Nou Sardenya hasta final de temporada. El pratense disputó sus primeros quince minutos con el conjunto barcelonés en el encuentro ante el Badalona, en el que los europeístas perdieron por 3-2.

### La Unificación Prat se coloca segunda

El cuadro pratense continúa encadenando excelentes resultados, que le han permitido encaramarse en la segunda plaza de la clasificación en el grupo XII de la Tercera Regional. El equipo de Sant Cosme, eso sí, sufrió la segunda derrota de la temporada (2-0) ante el líder Castelldefels "B", aunque tres triunfos consecutivos han aupado a la Unificación hasta ese segundo puesto: (8-1) ante la Penya Barcelonista Sant Vicenç, (2-8) en el feudo de la Fontsa-Fatjó y (3-2) en el Julio Méndez frente al Eusebio Güell.

**SIAN** ELECTRONICA S.L. **INSTALACIÓN Y ADAPTACIÓN DE NUEVOS CANALES LOCALES:**

Más de 30 años de experiencia

Televísio de l'Hospitalet

25 TV

Citytv

FLA TV

**CANALES DIGITALES LIBRES (GRATUITOS):**

VEO Net-TV

lve

5 CANAL+

**INSTALACIÓN Y REPARACIÓN DE PORTEROS AUTOMÁTICOS**

INFÓRMESE SIN COMPROMISO DE NUESTRAS OFERTAS:

93 379 18 29

DISTRIBUIDOR E INSTALADOR DE:

**CANAL+**

PJE ARÚS, 9 · TEL: 93 478 14 55 · EL PRAT DE LLOBREGAT  
AVINGUDA VERGE DE MONTSERRAT, 233 - 235 · TEL: 93 379 18 29 · EL PRAT DE LLOBREGAT

¡LO TENEMOS TODO PARA SU AUTOMOVIL!

**AUTO SONIDO VEGA**

¡Venga a vernos!

Accesorios y recambios para el automóvil

LIBERA TU MÓVIL REPARACIÓN TELEFONIA MÓVIL

· AUTORADIOS  
· ALARMAS  
· TELEFONIA MÓVIL

MONTAJE Y REPARACION

Confeccionamos placas de matrículas para coches y ciclomotores  
Caldetas, 5 - Tel. y fax: 93 478 37 09 - El Prat de Llobregat

INSTALACIÓN DE NEONES  
OFERTA: Radiocassette con frontal extraíble 30 euros

Fútbol. 2ª Regional

## La Juventud Prat se descuelga

En apenas tres partidos disputados, la Juventud Prat se ha descolgado de una manera alarmante de los puestos de cabeza en el grupo octavo de Segunda Regional. Los próximos partidos ante rivales directos dictarán sentencia de un equipo que de una vez por todas debe mostrar su potencial. Tras el aplazamiento del partido ante la Cooperativa por las lluvias, los juveninos recibían al Herradura. La mala suerte cara al gol, unida a la mala actuación del árbitro, provocó que los pratenses se fueran del partido y achacasen todos los males al colegiado, que tuvo que suspender el partido a falta de 20 minutos por falta de seguridad.

### Cinco minutos para olvidar

Ante la Cooperativa, después de 85 minutos maravillosos, en los que la Juventud Prat dominó, marcó y controló, acabó perdiendo un parti-

do de manera incomprensible. Un penalti a cinco del final, la expulsión de Montero (autor del gol) y un gol fantasma en el descuento, decidieron el duelo a favor de los locales. De esta forma, el equipo azulado veía como sus aspiraciones pasaban por ganar en campo del Esparreguera, pero la incomparecencia del arbitro provocó el aplazamiento del encuentro, que posiblemente se jugará el 3 de enero. Finalmente, la derrota en casa ante el segundo clasificado, el Cinco Rosas (0-1), reduce enormemente las opciones de estar arriba.

### El Prat B sale del pozo

Comienza a notarse la mano de Pepe Laín en el filial pratense. El empate ante el Can Vidalet, con gol del omnipresente Gomez, dio moral a un equipo que andaba falto de esta dosis tan importante en el mundo del fútbol. El punto de inflexión

llegaría ante l'Esquerra del'Eixample. A pesar de ir perdiendo 0-2 en los primeros compases del encuentro, los jóvenes jugadores de Laín remontaron un partido que tenían perdido. Jordi, por dos veces, Jaime y Cabrejas relanzaron a los pratenses, que una semana más tarde volverían a dar el do de pecho ante el Sector Santfeliu. Una vez más, Gómez y Cabrejas apuntillaron a un rival directo, sumando de esta forma siete de nueve puntos posibles. Ante la Guineueta, los blanquillos sufrieron el denominado *mal de altura*. Partido malo, que acabó con un contundente 5-0 a favor de los locales. Una manita que no minó la moral del grupo, ya que siete días más tarde volvían a demostrar tenerle ganada la onda en casa tras derrotar al Bosco Horta por 2-1, remontando en dos minutos un resultado desfavorable.

L.ILLO

Fútbol Sala

## Sporting Prat y Casa Alcalá, en lo más alto

Un mes más, los dos equipos pratenses de fútbol sala van cogidos de la mano en cuanto a trayectoria de resultados. El Casa Alcalá, en División de Honor, quiere continuar haciendo historia: ya es el equipo revelación y aspira a volver a subir de categoría. El gran bloque con el que cuenta el mister Paco Martín hace que el equipo se encuentre en lo más alto de la tabla. Por su parte, el Sporting Prat quiere dar este año el salto cualitativo, y por ello de los cuatro últimos encuentros tres se han saldado con victoria y uno ha sido de empate. A pesar de ir líder, Joan Fontanals mantiene los dos pies en el suelo y destaca que el equipo aún se encuentra al 50% de sus posibilidades. (E. Ilo)



Plantilla de Casa Alcalá

breus

### El CB Prat La Seda B imita el sènior «A»

L'últim mes del CB Prat La Seda B de la 1a Catalana masculina de bàsquet, ha estat molt semblant al de Lliga EBA. Així, el segon equip continua com a líder empatat amb sis victòries i dues derrotes amb el Círcol Catòlic Badalona i JAC Sants, i amb el CB Caldes, amb només un partit perdut i un encontre pendent, i el CB Santa Coloma, amb dues derrotes i també un partit per jugar, molt a prop. El CB Prat B ha guanyat a casa el Bosco Horta (69-61) i l'IPSI per 88-87 i ha caigut fora davant el Roser B (71-66) i el mateix Santa Coloma (84-69).

### L'Atofina Prat BF se situa a mitja taula de 2a Catalana

L'Atofina Prat BF ha sumat tres derrotes i només una victòria en els últims quatre partits, que l'han situat en la part mitja de la classificació, després d'un bon inici de temporada on havia guanyat dos dels tres primers encontres al grup 4 de la 2a Catalana femenina. Les noies del Prat van caure a la pista del CESB per 48-40, no van tenir cap opció al Julio Méndez davant el líder, la UE Sant Gabriel Viladecans (46-79), va guanyar al camp del Xamba, que és quart, per 63-69, i va tornar a perdre a casa davant el CB Sant Boi, segon, per 54-63.

### El combate entre Tito y Mendoza fue nulo

Tito Escorpión López no pudo con el colombiano Nacho Mendoza en el combate realizado el pasado 24 de octubre en el Pabellón Sagnier del Prat. Los árbitros dieron nula la pelea tras los seis asaltos en los que se había pactado el combate.

**CFR**  
CENTRE DE FISIOTERÀPIA  
I RECUPERACIÓ FUNCIONAL

**Hores convingudes**

**Director M. LLOPART**

Penedès, 80, baixos Telèfon 93 478 48 48 • 08820 EL PRAT DE LLOBREGAT (Barcelona)

### TRACTAMENT DE:

- TRAUMATISMES
- REUMATISMES
- ARTROSI
- LESIONS ESPORTIVES, ETC.

- ELECTROTERÀPIA
- CINESITERÀPIA
- MASSATGE
- SOFROLOGIA
- AURICULOTERÀPIA



Dani Pons dirigió un inaudito entrenamiento en la Plaza de la Vila

### Fútbol

## El Alevín B del Base Prat se revela

Después de unos meses de ir de un lugar a otro, el conjunto de fútbol del Alevín B del Club de Fútbol Base de la AE Prat que entrena Dani Pons ha mostrado su malestar contra el ayuntamiento y el club reivindicando una solución al horario de la disputa de sus encuentros en casa. Padres, niños de 10 años y colaboradores del equipo se manifestaron el pasado 12 de noviembre, coincidiendo con el pleno municipal, en la Plaza de la Vila realizando un entreno. Este mismo problema se ha dado con el equipo femenino, aunque al parecer ya ha solucionado su problema de horario.

El Base Prat envió a la Federación el horario casero: las cuatro de la tarde del domingo. El club, por su parte, nos confirma que facilitó a finales de la temporada el organigrama de horarios al ayuntamiento, recibiendo en el momento de comenzar la liga la respuesta negativa al citado horario. El consistorio alega que la instalación del Sagnier nunca ha abierto un domingo por la tarde, hecho que lleva a la entidad a recolocar el alevín en horarios libres e, incluso, al Fondo d'en Peixo. Los padres iniciaron sus quejas alegando la inconveniencia de poder planificar sus fines de semana ante los constantes cambios de horario. Puestos en contacto con el club, por su parte, éste comunicó a Delta que «la actitud de los padres ha sido deplorable. Todo se ha hecho sin la autorización del club, y esto nos obliga a abrir un expediente interno, que será comunicado a los padres en una reunión. Desde nuestro punto de vista, el tema estaba solucionado, habiendo recolocado al equipo en otros horarios, y tan solo en cuatro ocasiones deberían ir al Fondo». El club cree que «se ha politizado el tema, y que la inflexibilidad del ayuntamiento ha agudizado las quejas».

Tras el acto protesta, el Teniente de alcalde responsable del área de acción ciudadana, José Luis Olivera, y la Regidora de deportes, María Eugenia Cruz, bajaron y calmaron a los padres del conjunto,

emplazándoles a una nueva reunión para solucionar el problema.

### El Ayuntamiento cree en una mala planificación de la entidad

María Eugenia Cruz ha declarado su postura de dialogar. Comentó que veía que el problema venía de una «mala planificación de la entidad. El Base Prat sabe sus horarios y sabe también que nunca se ha abierto la instalación un domingo por la tarde». Cruz proseguía: «es una entidad que tiene muchos equipos, y creo además que son los más privilegiados de nuestra ciudad, ya que tienen en exclusiva el Sagnier, el único campo con césped artificial. No podemos ceder en este tema por su mala planificación». La regidora nos señaló que las dos opciones claras que tienen es la de «o bien recolocar al equipo dentro de los horarios que ya tienen de sábado y domingo por la mañana, como ya han hecho con el equipo femenino o bien jugar en el Fondo d'en Peixo». A pesar de todo, Cruz sigue abierta a la negociación, ya sea con padres o directiva.

### Los padres no pierden la esperanza

Tras hablar con los responsables municipales y con miembros de la oposición, los padres han quedado tranquilizados y esperanzados de un arreglo, aunque lo que se piden, según nos comenta uno de ellos, Rafael Grande, es que, «queremos sentarnos en la reunión tanto con los dirigentes del club como con el Ayuntamiento. La verdad es que conforme ha pasado el tiempo estamos más desorientados. No sabemos quien ha podido ser el culpable del problema. Soy optimista y sinceramente creo que se podrá arreglar».

T.ESPIGARES

### Nova reunió de l'Associació d'ex-jugadors i amics del bàsquet pratenc

Aquesta Associació celebrarà el proper dia 12 de desembre, divendres, a dos quarts de deu del vespre, el tradicional sopar per a socis i simpatitzants de la mateixa. El restaurant Casa Alcalá és el lloc escollit per celebrar aquesta trobada d'amics. Per reservar només cal contactar amb secretaria als telèfons 649 534 723 i 93 379 14 31.

### Roc Mas, campeón de la Copa Ibérica

Tras la disputa de la última prueba en el circuito de Montmeló, puntuable para la Copa Ibérica, el piloto pratense de Fórmula 3 se adjudicó la Copa Ibérica. El pratense no tuvo mucha fortuna en la última prueba, pero su ventaja le hizo adjudicarse la categoría.

### Jocs Esportius Escolars de Cros

Gairebé 200 nens i nenes d'El Prat van participar a la fase local dels Jocs Esportius Escolars de Cros, que es van celebrar al Parc Nou el 25 d'octubre. Entre les escoles participants, cal destacar el Charles Darwin, Josep Tarradellas, Estany de la Ricarda i Jacint Verdager, i entre les entitats locals cal destacar la participació del Pratenc AA, el Club Patí Delta Prat i l'AE Prat de Patinatge. Els guanyadors per categories van ser: els pre-benjamins, Raquel Gras i Jonay Rodríguez; els benjamins, Claudia Capdet i Ferran Capdet; els alevins Yasmina González i José Manuel Bello; els infants Anna Tortosa i Manel Anera; els cadets Sílvia Velasco i Romen Rodríguez; i la juvenil Sònia Rodríguez.

### El Pratenc AA guanya el Trofeu Promoció d'Atletisme

El club Pratenc Associació d'Atletisme s'ha proclamat recentment guanyador del Trofeu Promoció, que organitza cada any la Federació Catalana d'Atletisme a les pistes Joan Serrahima de Montjuïc durant els mesos de setembre i octubre. Amb un total de 173 punts, el Pratenc AA ha superat al Integra 2 (138) i al CA Manresa (95,5), demostrant una vegada més el bon moment que viu l'atletisme local. Cal destacar que l'any passat els potablava van ser segons, i fa dos anys van assolir per primera vegada el triomf, pujant al podi en les tres darreres edicions.

### I Cros Social del Pratenc

Coincidint amb el Cros del Jocs Escolars, el Pratenc AA va organitzar el I Cros Social pels atletes del club a partir del júnior i fins a veterans. La competició, de 5000 metres, va ser guanyada per Sergio Enríquez a la categoria absoluta i Fernando Díaz la de veterans. A la cursa femenina de 2000 metres, Ana Navarrete va ser la primera classificada.

# Colíders i amb dura competència

*El CB Prat continua invicte al Joan Busquets, però ha perdut a L'Alcora Cartagena i Vic*

El CB Prat continua com a colíder del grup E de Lliga EBA, empatat amb quatre equips més a sis victòries i dues derrotes. Enguany, la competència per classificar-se entre els tres primers es preveu terrible. Així, l'equip de Quique Spà ha perdut els dos últims encontres que ha jugat com a visitant, a L'Alcora davant l'Azuliber i a Cartagena contra el Fuentes Alumbres, però ha demostrat al Poliesportiu Joan Busquets que és un dels màxims aspirants per aconseguir l'ascens de categoria, derrotat amb claredat dos dels filials dels equips ACB; el Pamesa B i el Joventut B.

A meitats d'octubre, el CB Prat va viatjar a L'Alcora amb la important baixa de Xavi Martí, que havia estat amb grip tota la setmana, i va caure per 74-66, tot i que al descans guanyava per 37-41. Un parcial de 21-12 al tercer quart va deixar sense resposta els homes de Quique Spà, que va tenir a Josep Perich, 19 punts i 6 rebots, en el seu millor jugador. En l'Azuliber L'Alcora va destacar, com durant tota la temporada, l'aler Rafa Granollers, amb 22 punts i 7 rebots.

### Espectacle al Joan Busquets

Amb Martí recuperat però amb la baixa per lesió del pivot Jose Piñero, El Prat no va tenir problemes per derrotar el Pamesa B (87-74), gràcies a un excel·lent inici de partit, que va permetre als pratencs arribar al descans amb un clar avantatge de 12 punts (44-32). Tot i que els valencians es van mostrar superiors sota els taulers, agafant 14 rebots més que els locals, cal destacar el debut del pivot pratenc Jordi Boronat, que va jugar 7 minuts, anotant els seus primers dos punts a la categoria.

El viatge a Cartagena per jugar enfront el Fuentes Alumbres també es presentava complicat, com així va demostrar la derrota per un ajustat 80-79. Amb un guió molt semblant al partit de L'Alcora, el CB Prat va arribar al descans amb avantatge (35-41), però un parcial pel Fuentes Alumbres de 24-16 al tercer període va acabar donant la victòria als de Cartagena. L'ala-pivot Pascual Mora, amb 18 punts i 5



Este año la Juventud Prat sabe ganar en casa

faltes rebudes, va ser el millor jugador del Prat, que va tenir en l'escorta Gonzalo Àvila, amb 23 punts, 7 rebots i 10 faltes rebudes, un malson constant que caldrà vigilar de prop en el partit de tornada.

L'últim encontre que va jugar a casa el CB Prat abans del tancament d'aquest article va ser davant el Jo-

ventut B (102-88), amb les baixes de dos homes interiors, Carlos Ranz i el citat Jose Piñero. En els millors deu minuts de la temporada, que van coincidir amb el primer període, el CB Prat va aconseguir un parcial de 34-18, que pràcticament va sentenciar el partit quan acabava de començar. En aquest inici va

tenir un paper fonamental, de nou, Xavi Martí, que va aconseguir uns espectaculars vint punts (5 de 5 en tirs de dos, 3 de 3 en triples i 1 d'1 en tirs lliures) només en aquest primer quart, per acabar l'encontre amb 33. Només, la bona segona part del base verd-i-negre, Josep M. Guzman (29 punts, 6 rebots, 7 assistències, 7 pilotes recuperades i 7 faltes rebudes) i l'esperit de lluita d'alguns dels joves jugadors del Joventut B va evitar que el marcador final acabés sent més abultat.

Finalment, la mala línia del conjunt pratenc fora de casa es va refermar amb la darrera derrota en un desplaçament, a la difícil pista del Ferrer CB Vic. La derrota, de vint punts de diferència, fa perdre la possibilitat de liderar la classificació en solitari als homes de Quique Spà.

JUAN CARLOS CEBRIÁN

### Continuen els desplaçaments complicats

En el proper mes, el CB Prat tornarà a tenir desplaçaments molt complicats, especialment a la pista del Balneario de Archena murcià, que l'any passat ja va arribar a jugar la final a vuit d'aquesta Lliga EBA, on va caure als quarts de final contra el FC Barcelona B.

El Poliesportiu Joan Busquets el visitaran la Universitat Politècnica de València, que en principi és un dels rivals més assequibles del grup, i un Valentine Montcada, que sense el base Maiol Cisteró, és molt menys temible que en temporades anteriors.

En aquests moments, a la classificació, per sota de CB Prat i Arroz Dacs Almassera, i ja amb tres derrotes, apareixen Azuliber L'Alcora, Sedesa Lliria, Ferrer CB Vic, Fuentes Alumbres i Finques Olesa.



## Bàsquet

### El CB Prat dedica els seus triomfs a la ciutat

El bàsquet pratenc es va vestir de gala el passat 23 d'octubre per celebrar les darreres victòries del equip que presideix Arseni Conde. Jugadors i equip directiu es van reunir al Saló de Plens de l'Ajuntament d'El Prat per oferir l'últim títol aconseguit, la Lliga Catalana EBA, que van guanyar l'1 d'octubre a Lleida. L'equip, a més, va fer una magnífica temporada 2002-2003, i va estar a un pas d'aconseguir l'ascens a la Lliga LEB 2, tot i que va caure a la final a vuit.

La regidora d'Esports, Ma. Eugenia Cruz, va manifestar l'orgull que sent el consistori perquè aquest equip ha portat el nom d'El Prat per tot arreu. En el mateix sentit, l'alcalde, Lluís Tejedor, va expressar la seva satisfacció per aquest «triomf d'un club modest, darrera el qual hi ha molta feina», i va assegurar que l'esforç econòmic que es fa des de l'Ajuntament per donar suport el club «s'ha vist plenament recompensat», tot i la «llarga i complexa temporada» que han hagut d'afrontar els jugadors. Tejedor va destacar la feina que fa el CB Prat per promocionar el bàsquet local i va lloar «la seriositat de l'entitat». El president del club, Arseni Conde, va fer un repàs per la trajectòria de l'equip, després que al 1999 aconseguís l'ascens de categoria. «Allò va ser l'inici d'un

nou projecte esportiu que s'ha consolidat temporada darrera temporada». Conde va destacar la qualitat dels seus jugadors, «que són bons esportistes i millors ciutadans», i va manifestar el desig de tornar a reunir-se per celebrar noves fites. «No estalviarem cap esforç per tal que sigui així», va dir el president.

En un sopar que es va celebrar més tard a l'hotel Ciutat del Prat, Conde va dedicar el títol «a la ciutat i als aficionats que durant tota la temporada ens han recolzat al pavelló Joan Busquets i que han vingut als desplaçaments». També va destacar la importància de la fusió del bàsquet pratenc, l'any 1994, que va qualificar com «la primera llavor» d'aquests triomfs. En aquest sentit, Conde va tenir un reconeixement especial per Antoni Rodés, que fins al maig d'aquest any va ser regidor d'Esports, i va lloar la feina que ha fet «com a pare, soci i aficionat». El president del club va entregar Rodés una de les medalles que acrediten la victòria a la Lliga Catalana, la mateixa que tenen els jugadors, i que també va lliurar a Ferran Butxaca i Joan Cavaller, «persones molt importants per al club», segons Conde.

NEUS MACÍAS

## Hoquei

### Els pratencs milloren posicions

El CH Prat és en aquests moments a la meitat de la taula amb un empat a punts amb el CH Sant Just i a només quatre punts de la tercera posició. El que és cert és que els deu primers llocs de la taula estan en un puny i qualsevol punt, encara que sigui amb el d'un empat, serveix per pujar llocs i col·locar-se entre els millors i poder optar a l'ascens. Els pratencs no han començat malament la temporada i de moment tenen tres victòries, dos empats i tres derrotes. D'aquests resultats, en el darrer mes han sumat dues victòries, un empat i dues derrotes.

El primer partit disputat va ser a la pista del CP Caldes, amb la segona victòria de la temporada. Un partit molt igualat, on els CH Prat es va posar per davant només començant el partit. Però no va ser fàcil el matx i la pressió dels locals va fer que s'arribés a un empat a pocs minuts del final que es va resoldre en favor del pratencs després d'un contra cop i gol.

La setmana següent, el CH Centelles va ser el primer botxí del CH Prat a casa. La defensa tancada i tres gols transformats als primers minuts van ser la clau. Els nois de Josep Maria Cañís van despertar a la segona part i van marcar dos gols que van fer trontollar els esquemes dels osonencs, però no com per enfonsar-los del tot. El resultat final va ser un 2 a 4 pels visitants.

La segona derrota va ser contra el CP Sitges a la pista dels del Garraf, en un partit ple de bon hoquei. La intensitat del partit es va sentir no només a les banquetes, sinó també entre el públic, amb passió i gols que es succeïen un darrera l'altre, amb un resultat a la primera part de 4 a 2. A la segona meitat, la intensitat va continuar amb l'apropament dels pratencs amb un 4 a 3. L'últim gol dels de Sitges va venir en un contra-cop als minuts finals després que aquests aprofitessin una errada pratenca.

Després d'un empat a dos contra el Sant Just, els blaus aconseguen una nova victòria al terreny de joc del Vilanova, per un clar 4-7 que els situa en la zona mitja de la classificació.

ELISENDA GÀLVEZ

## TOT AUTO PRAT

- Mecànica General de l'Automòbil
- Electricitat
- Revisió pre ITV
- Neteja Integral de l'Automòbil a mà
- Carroceria
- Interiors
- Motor
- Centre de Greixatge



SERVEI INTEGRAL DE L'AUTOMÒBIL

Cerdanya, 89-91  
EL PRAT DE LLOBREGAT  
TEL.: 370 08 11

Volei

## Els Vikings apunten alt

Els nois de Juan Carlos Moreno han començat la temporada amb força i amb ganes d'optar a una plaça per l'ascens de categoria. De moment, ja son quatre les victòries que han sumat i son segons a un punt del Sant Cugat, després de la primera derrota a la jornada inaugural.



Els pratencs tornaran a lluitar per l'ascens

La primera victòria va ser enfront del Lestonnac BCN per un clar 0 a 3, on els resultats dels parcials van deixar clar la superioritat del pratencs.

Un altre equip que no va poder amb els Vikings va ser el CV Llars Mundet, que va caure per un 3 a 1 amb un intent de remuntada al tercer set que va forçar un quart, on es va reafirmar la victòria pratenca.

La quarta jornada de lliga es va disputar contra el Voleibol Sant Just a la seva pista. El CV Prat va imposar-se per un clar 0 a 3, amb una gran superioritat davant els locals.

L'últim matx va ser contra el CV Axxon-Avap, un dels rivals habituals dels Vikings, equip que no ha tingut un bon inici de temporada. De moment, és penúltim el resultat enfront dels del Julio Méndez va fer palesa la seva inferioritat. Un 3 a 0 final amb parcials que van donar fins a nou punts d'avantatge als pratencs va ser el balanç final.

Amb aquests resultats el CV Prat deixa entreveure la bona forma en la que es troba: 14 sets a favor i només quatre en contra.

ELISENDA GÀLVEZ



Pere Botet, Lluís Tejedor i Màxim Aroca tallen el pastís commemoratiu

Penyes

## La Penya Blanc i Blava celebra els quinze anys de fundació

Amb la presència d'unes 80 persones la Penya Blanc i Blava del Prat va celebrar els seus quinze anys d'història. Al sopar, que va tenir lloc al Restaurant Casa Alcalá, hi van assistir representants d'unes 13 penyes periquites, principalment del Baix Llobregat i Barcelonès. Per

part de la directiva del RCDE Espanyol van ser presents a l'esdeveniment el vicepresident segon, Pere Botet, la consellera Ana Maria Fuster i el coordinador de penyes, Jaume Martínez. Per part del consistori no van faltar a la cita l'alcalde, Lluís Tejedor, i la regidora d'esports, M<sup>a</sup> Eugènia Cruz.

## OPTICA RECASENS

Avda. Virgen de Montserrat, 130 (El Túnel)

ESPECIALISTAS EN:

- PROGRESIVOS
- LENTES DE CONTACTO

-BLANDAS  
-GAS PERMEABLES  
-TORICAS

GRUP  
PRESTIGE  
Optic

FOTOGRAFIA: ALP GRAFICS TEL. 370 85 76



**TRIF TORRENTS<sup>®</sup>** S.L.

**Construcciones Metálicas  
Puertas - Automatismos  
Cerrajería**

Lloret de Mar, 9  
Teléfono 93 379 40 95  
Fax 93 379 31 18

EL PRAT DE LLOBREGAT  
(Barcelona)



**PEUGEOT en EL PRAT**

Avda. 11 de Setembre, 239 - 245  
Tels. 93 370 39 03 - 93 370 59 61

**EXPOSICIONES:**

TERRASSA 8 GRANDES GRUAS

PORT AVENTURA 6 GRUAS SUPER ALTAS

TUNELES DE SITGES 13 UNDS. TDS. MODELOS

LA MAQUINISTA (BCN) 10 SUPER GRUAS, etc... etc...

**15 Anys**  
1989-2004

*Ajudem a fer...*

*País!!!*

*Poble!!!*

SERVISIS de:  
GRUAS MOVILES  
CAMIONES / TRAYLERS GRUAS  
Y CONDOLAS

SERVICIO ASISTENCIA TECNICA TODAS MARCAS GRUAS TORRE

GRUAS

APUNTESE  
AL PLAN  
GRUNOVE

SOMOS LOS  
MAS ALTOS BCN  
HASTA 80 MTS.  
SIN ARRIOSTRAR

RENTING - LEASING  
VENTA CON RECOMPRA  
GRUAS VIEJAS

ALQUILERES  
GRUAS NUEVAS  
LEASING

**GRUPRAT, S.A.**

C/ DE LAS MORERAS Nº 13 ESQ C/ IGN IGLESIAS POL. CAN STRUCH  
08920 EL PRAT DE LLOBREGAT (BARCELONA)

TEL: 93-370 90 01 93-478 75 84 FAX: 93-379 93 21  
E-MAIL: GRUPRAT@MAQUINARIA.COM

Pz. Constitució, 6 Bjos. 1º Izq. Apdo Correos, 231 08820 El Prat de Llobregat  
Teléfono: 93 - 379 82 81 tel y fax: 93-370 82 03



# CENTRE MÈDIC

El millor servei mèdic al seu costat

Telèfon: **93 479 16 90**

Horari de visites concertades i d'urgències  
de 8 a 20 hores.

- **Especialitats:** Medicina General, Traumatologia, Ginecologia, Pediatria, Dermatologia, ..... fins a 20 especialitats.
- **Serveis:** Anàlisis clínics, Fisioteràpia, Radiologia, ecografies i mamografies

Concertat amb mútues asseguradores i laborals

C/ Ignasi Iglesias, 81-83 • El Prat de Llobregat



# Estilo

MUEBLES **EXPO MOBI**

Un mundo de soluciones  
a la medida de tu hogar



## Tu casa a medida

### Casa EXPO MOBI

Un hogar con  
estilo propio

### Estira tu dinero

Compra ahora  
y paga el año  
que viene



### EL PRAT DE LLOBREGAT

Anselm Clavé, 5  
Tel.: 93 379 37 98



### BARCELONA CARREFOUR-PRAT

Autovía  
Castelldefels, km. 5  
Tel.: 93 370 72 02

