

Activitats
Reportatges
Cultura
i Oci,
Esports...

Delta

LLOBREGAT

Novembre · 2004

Director:
Jaume Monés i Albet

Aquest periòdic es
distribueix conjuntament
amb el Delta.

el suplement · el suplement · el suplement · el suplement · el suplement · el suplement

EL PRAT DE LLOBREGAT 10, 11,12 DESEMBRE 2004

31

FIRA AVÍCOLA DE LA RAÇA PRAT



En aquest exemplar:

FIRA AVÍCOLA.
Valentina Guisado
convida els nostres
lectors a endinsar-
se per la Fira

FITXA D'ARTISTA.
Descobreix a José
García Martínez
"Gamar"

**ENQUESTA DEL
MES.** L'estació de
RENFE del Prat: què
li falta a ulls dels
pratencs

**PÓSTER DEL CLUB
BÀSQUET PRAT.**
Fitxes dels
components del
primer equip i
calendari de lliga

**ENTREVISTA A
PEDRO DÓLERA.**
Entrenador del
juvenil de l'Escola
de Futbol Prat
Blaugrana"

CLINICA DE DIA



Assistencial Prat
Trauma Salut

- Mútues mèdiques i particulars
- Accidents de tràfic
- Revisions
- Certificats
- Disposem de 24 especialitats mèdiques
- Servei de Densimetria, Ecografia i Radiologia

**LA MEDICINA
PRIVADA AL
SEU ABAST**



C/ Enric Morera, 20
(cantonada Pau Casals)
EL PRAT

URGÈNCIES:
93 478 05 05



Viking



Av. Verge de Montserrat, 161
Tel. 93 478 51 44 · EL PRAT

Moda Infantil
Puericultura
Llenceria

Fotos y Texto: Raúl Quesada y Neus Macías

L'ENQUESTA DEL MES

Los episodios de robos a turistas, los incidentes -cada vez más habituales- de diversos grupos o bandas, el incivismo y las sucesivas huelgas de Renfe han hecho que centremos el interés de la Enquesta hacia la estación de tren de nuestro municipio, probablemente el transporte público más utilizado por los pratenses. ¿Están satisfechos con el servicio? ¿Qué echan en falta? ¿Qué es lo que consideran prioritario que deba mejorar?

**Mariano Martínez**

A mi me pilló un día de lluvia en la estación y las marquesinas apenas tapaban a la gente y todo el mundo se mojaba, lo cual me parece un poco cutre, la verdad. Así que el mantenimiento me parece pésimo y, la verdad, tampoco la veo muy segura.

**Manel Darós**

Jo agafo el tren cada dia i trobo que l'estació es podria millorar. Pel que fa al tema de la seguretat, mai he vist res estrany, excepte algun accident pel pas de les barreres d'algué que s'havia tirat o que havia creuat equivocadament.

**Antonio Mateos**

Jo sóc usuari a mort, no perquè estigui més bé o més malament, sinó perquè estic avorrit del cotxe fa anys. Trobo que l'estació està bastant bé, però hauria de millorar en el tema de les pintades i també les marquesines, que podrien ser una mica més amples. Per altra banda, em sembla que és una estació segura.

**Pere Amat**

Jo no faig servir el transport públic perquè considero que és insuficient, i que en el cas de les línies de tren, no fa prou parades i en passen pocs, de trens. No el necessito perquè no em va gens bé i no em soluciona els desplaçaments que haig de fer.

**Montse Romeu**

No vaig gaire a l'estació de Renfe, però em sembla que el manteniment és correcte. Potser si fiquessin més trens i en horaris més normals potser n'agafaria amb més freqüència perquè, per exemple, l'horari que hi ha per anar d'aquí a Barcelona és cada vint minuts i no és gens pràctic en el meu cas.

**Montse Carazo**

Creo que los espacios entre vías son muy estrechos, y cuando pasan los trenes de Alta Velocidad da la sensación de no ser muy seguro. A parte de esto, me parece que es un sitio limpio y que está bien conservado.

**María Colet**

Me gustaría que hubiese un acceso un poquito más fácil para llevar carritos o las maletas de viaje, como rampas, porque cuando sale la gente cuesta un poquito pasar y subir al tren.

**Pilar Gómez**

La estación de Renfe está muy mal conservada, los lavabos dejan mucho que desear y el mantenimiento de la estación se podría mejorar. El hall es pequeño y en invierno, si esperas a alguien, se pasa mucho frío. Aparte que las marquesinas no cubren bien cuando llueve. También podrían mejorar la accesibilidad para las personas minusválidas.

L'AGRAM
S.C.P.

Animals de bosc i granja
POTA BLAVA
Tota classe de gra
i complements

C. Esplugues, 33 - EL PRAT - lagram@telefonica.net
Mòbil 606 98 20 00 - Fax 93 379 46 49

**TINTORERIA**
MONT-SEC

Arreglamos de todo tipo
de prendas de vestir

Limpieza de edredones,
mantas y alfombras

C. Ciutat de Consuegra, 1
Tel. 93 370 53 94 - El Prat

Delta

**Si desea anunciarse llame
al 93 370 69 12**

Monalisa
estètica

Al Prat- c/Castella 18-20 baixos

Dona i Home**MAQUILLATGE PER FESTES****TRACTAMENTS CORPORALS****TRACTAMENTS FACIALS****DEPILACIONS**

HORARI: Matí 9:30 a 13:30 - Tarda 15:30 a 21:00 - Dissabtes 10:00 a 14:00 / 15:30 a 21:00

**Bones
Festes!****FES UN REGAL ESTÈTIC!**

-DISPOSEM DE VALS-OBSEQUI
PER REGALAR TRACTAMENTS-

-LOTS NADALENCES
DE PRODUCTES-

-ampli assortit de productes
per escollir i personalitzar
el teu regal-

**Del 15 al 31 de DESEMBRE,
també donem hora al MIGDÍA.**

93 370 92 25

pau casals 23
el prat - 93 378 81 81
JUNTO CASAL DE CULTURA

**restaurant
braseria****bar alternatiu**

cambiará tu concepto de
gastronomía

**MON
CURIOS**

cocina de autor

lounge ambient

menú diario

brasa

carta

banquetes

copas

reuniones

abierto todos los días
nueva gerencia: Richard Garrido



Fira Avícola 2004

Un saludo de Valentina Guisado, presidenta de l'Associació de Criadors Raça Prat

La primera vez que participé en la Fira Avícola fue en el año 1976. Recuerdo como llevaba los animales de casa al Casal de Cultura, que era donde se realizaba el certamen por aquel entonces. Después no he fallado en ninguna ocasión, ya sea como concursante o como vicepresidenta o presidenta de l'Associació de Criadors Raça Prat. Puede que la gente no lo sepa, pero nosotros comenzamos a poner la incubadora en enero y vemos como la

gente se lleva los pollitos con la ilusión de ganar algún premio. Tampoco se ve el trabajo y las ganas que ponemos todos los integrantes de l'Associació para que la Fira salga bien. Nos ponemos manos a la obra durante todo un año para que se materialice en apenas tres días, unos tres días que vivo con mucha intensidad: ya sea recogiendo los pollos, confeccionando paneras, formando parte del jurado, orientando a la gente o entregando los premios.

Ya estamos en la 31ª edición, y les puedo asegurar que este año nos traerá muchas novedades: las fachadas del pabellón agrícola y del de degustación representan a las masies de La Ricarda y Cal Monés, se celebra la segunda Mostra d'Entitats y los premios se entregan, por primera vez, en un pabellón situado en la misma Fira.

Después de todo, veo con optimismo el futuro de esta cita porque, aunque nuestro pueblo esté sufriendo numerosas



expropiaciones que hagan imposible que haya gente con posibilidades de criar el *pollastre potablava*, siempre habrá quien disponga de un pequeño huerto por donde

corroteen ejemplares de pollos de nuestra Raça Prat. Espero que todos los pratenses se acerquen y que, una vez más, disfruten de la Fira.

La Casa de les Quinieles

Administració de Loteria nº 7

Carrer Ferran Puig, 22

Telf.: 93 379 25 15

quinieles@terra.es 08820 El Prat de Llobregat

El Gordo de la Primitiva

LOTERÍA NACIONAL

La Primitiva



LOTERÍA DE NAVIDAD

La Quiniela

Bono Loto

Delta

Us desitgem una Felïç Fira Avícola 2004

Ja al vostre quiosc!

Delta

A la revista DELTA d'aquest mes hi trobareu:

Feu-vos subscriptors (només per 18 euros/any)
La trobareu al vostre quiosc per només 1'8 euros

TEMA DEL MES

· La mala senyalització i accessos al Polígon Industrial Pratenc causen problemes. Queixes dels treballadors de Clariant per la mort d'un treballador davant la dificultat d'accés per a l'ambulància en aquest espai.

POLÍTICA

· L'Ajuntament crea un Pla de Nova Ciutadania per

intentar integrar els immigrants arribats al Prat.

L'ENTREVISTA

· Josep Puigventós, cap de sala del Centre de Control Aeri de l'Aeroport del Prat.

30 DIES

· La salinització del riu Llobregat, tot un fet denunciat per la Comunitat d'Usuaris d'Aigües i per DEPANA.
· Diverses associacions de

veïns de la ciutat es mobilitzen contra el recàrrec del transport Metropolità.

· RENFE reforça la vigilància a l'estació de tren del Prat davant l'increment de robatoris i incidents diversos.

· Valentina Guisado és proclamada Amiga del Prat 2003 en un sopar organitzat per l'entitat convocadora del premi, Amics d'El Prat.

· La Fira Avícola torna amb una renovada imatge i una Mostra

d'Entitats que ara tornarà a ser anual.

GENT D'EL PRAT

· Coneixerem a Juan Molina, persona vinculada a diversos moviments associatius i col·lectius d'AMPAS en diversos centres del Prat.

CULTURA

· Entrevista a José García Martínez, més conegut com Gamar, pintor i escultor que exposa la seva obra al Casal

de Cultura.

· El Teatre Kaddish rep molt bones crítiques de la seva posada en escena de "El run-run del frigorífic" a l'Artenbrut.

ESPORTS

· L'AE Prat, en ratxa ascendent, s'apropa més a la zona d'ascens a Tercera.

· El Club Bàsquet Prat dona el cop a Navàs i continua lluitant amb l'equip del Bages per assolir el liderat de la Lliga EBA.

EDITA ASSOCIACIÓ CULTURAL "DELTA DEL LLOBREGAT"

Redacció i Administració: Castella, 5 baixos. Telèfon i fax: 93 379 05 33

CONSELL EDITORIAL

President

Jaume Monés Albet

Sots-Presidents

Josep Maria Canalías i Alfredo García

Secretari

Pere Manuel Azuara

Director: Jaume Monés Albet

Director adjunt: Josep Maria Canalías

Redacció: Raúl Quesada, Jaume Monés Feu,

Neus Macías i Azahara Palomares

Fotografies: Aurelio Poyato i Arxiu Delta

Publicitat: Neus Nos

Imprimeix: Impressions Intercomarcals
Sant Fruitós del Bages. Tel.: 93 878 84 03
Dipòsit legal B-37209-98

Periòdic membre de:

(E) ACPC

PREMI TASIS-TORRENT 1996



Fira Avícola 2004

La Granja de los famosos...potablava

Hace poco menos de un año la Granja Avícola de Manuel Torres, situada en Can Ribas, veía como AENA le expropiaba parte de su territorio. Los pollos se hacinaban y los camiones de las obras no dejaban de pasar. "Cuando hace un par de años tuvimos la certeza de que íbamos a ser expropiados nos planteamos continuar y seguir con nuestras actividades o dejarlo y nos decidimos por lo primero. Nos pusimos en contacto con una empresa que se dedica a hacer granjas de producción ganadera y buscamos un sitio donde ubicarnos", afirma Torres, también dueño de La Mascota y miembro de la Associació de Criadors de Pollastre Raça Prat.

Actualmente, la granja se encuentra en el camí de Cal Tet y funciona a pleno rendimiento. "Es mejor que la antigua porque los edificios, aparte de ser más espaciosos, están diseñados expresamente para la crianza de animales y la ubicación es ideal porque está en una zona reservada para uso agrícola". Ni siquiera le preocupa que alguien se pierda debido a las obras: "Estamos inmersos en un proceso de construcción de caminos, y eso hace que la gente se encuentre con letreros con pasos prohibidos y se confunda, pero estamos en el camino que dará acceso a la zona de humedales del desvío del río, y eso hará que sin buscarnos nos encuentren. Toda la clientela antigua nos

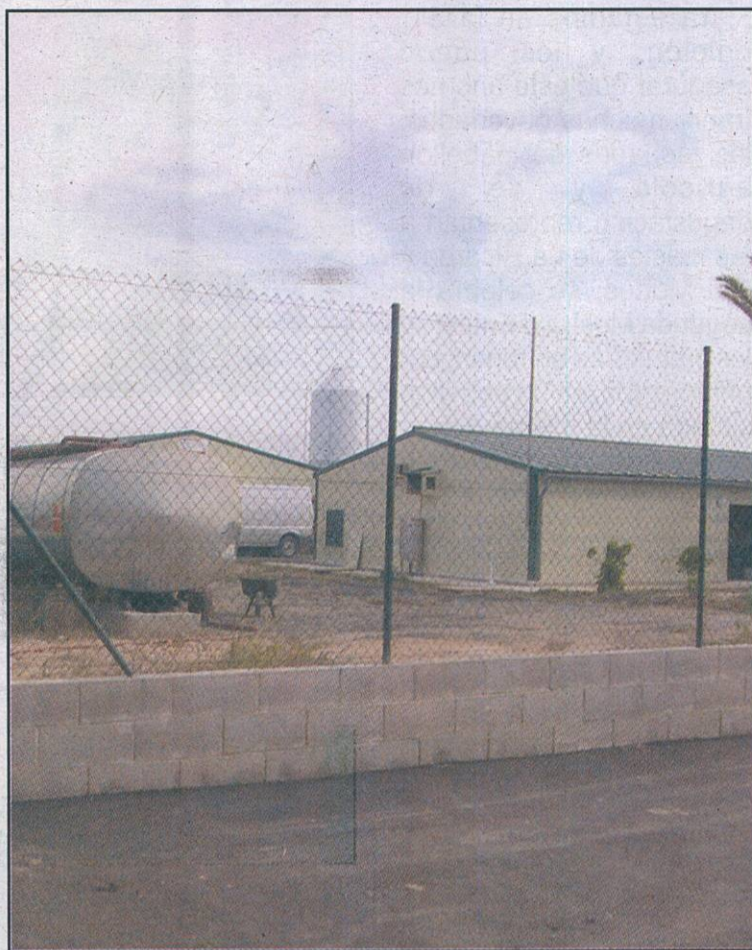

ha encontrado y hemos recibido clientes nuevos".

"La granja es una construcción expresamente diseñada para el pollo de raza Prat", afirma, rotundo. Y es cierto. El viaje por estas instalaciones debe empezar por el barracón de las gallinas reproductoras, que destaca por su quietud, donde pueden poner el huevo con toda tranquilidad. Este huevo se lleva a una incubadora (se utiliza una de Reus o la de la Asociación). Cuando el pollito vuelve se le ubica en una sala de recría con departamentos separados que tiene la temperatura controlada (unos 28 grados) para que

les salgan las plumas y se hagan resistentes al frío. El siguiente paso son los 20 barracones de engorde, donde pasarán los próximos 5 meses. Para hacerse una idea del proceso, hay que decir que el pollo normal que todos comemos en casa necesita un proceso de 42 días. Por último, encontramos el barracón de las gallinas ponedoras (con temperatura controlada por ordenador, salida de excrementos, agua por tetina para que no se pudra) cuyos huevos van directamente a través de una cinta transportadora al barracón polivalente, donde también se encuentra la



tienda, para su clasificación. Al día puede llegar a los 3.500 huevos. La fase final, es decir el matadero, se encuentra en Ripollet.

"Las instalaciones están diseñadas para que trabaje muy poca gente para que sean rentables. De momento, trabajamos tres personas, pero en el futuro seremos dos los que llevemos la granja", explica Manuel. Las salidas comerciales de la granja son la venta de huevos y de pollos: "Intentamos trabajar personalmente, aunque tenemos algunos distribuidores en Barcelona y Sant Boi que nos hacen pedidos semanales". La

pega es que, de momento, no pueden distribuir más allá de Barcelona y alrededores por cuestiones de logística, ya que no disponen de transportes frigoríficos a larga distancia. Pero, por ahora, la mente de Manuel Torres está en la próxima Fira Avícola, donde la granja participa sirviendo todo el género que se consume en el stand de degustación y llevando sus animales a concurso. Los diferentes carteles de la Fira, colgados en la tienda, atestiguan que no se han perdido ninguna edición.

Raúl Quesada

Restaurante Casa ALCALÁ Marisquería

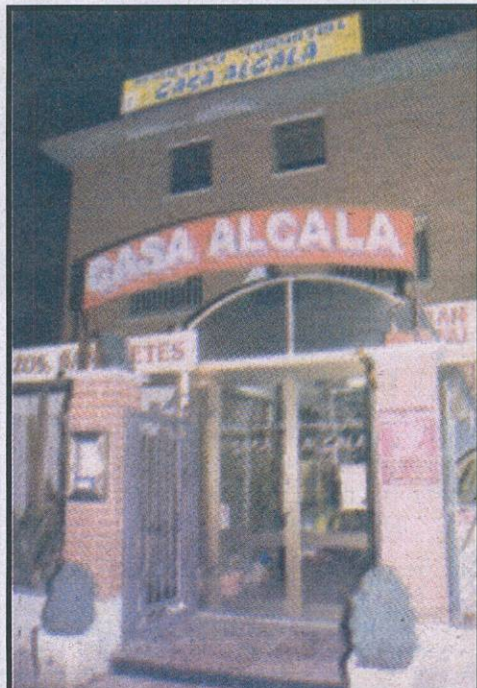

**CELEBRA
TU BODA
CON NOSOTROS**

**ABIERTO TODAS
LAS NAVIDADES**



**BODAS, BANQUETES,
COMUNIONES,
CONVENCIONES**

5 SALONES:

- Alcalá: de 70 a 200 comensales
- Ariadna: de 50 a 70 comensales
- Central: de 25 a 40 comensales
- Aitor: de 25 a 40 comensales
- Alexis: de 15 a 25 comensales

C. Begues, 32 (esquina Gaiter del Llob.) Tel. 93 370 20 52 · El Prat
PARKING GRATUITO A 500 m.



Fira Avícola 2004

**PROGRAMA D'ACTES
DE LA 31ª FIRA
AVÍCOLA RAÇA PRAT**

Dijous, 9 de desembre

10:00-18:30 hores: **Recollida de l'aviram** al recinte de la Fira Avícola.

Divendres, 10 de desembre

· 8:30 hores: **Classificació de l'aviram** del Concurs Exposició de la 31ª Fira Avícola de la Raça Prat.

· 11:00 hores: **1ª Jornada Tècnica del Laboratori de Cuina** a la sala d'actes del Centre de Promoció Econòmica.

· 18:45 hores: **Animació de la Colla de Diables del Prat** a l'acte inaugural de la Fira Avícola al recinte firal de Cal Gana.

· 19:00 hores: **Inauguració oficial de la 31ª Fira Avícola Raça Prat**, de la 17ª Mostra Comercial i la 2ª Mostra d'Entitats.

· De les 19:00 hores a 21:00 hores: **exhibicions de ball i teatre de les associacions i entitats locals** a l'espai central de la Mostra d'Entitats.

Dissabte, 11 de desembre

· De les 10:00 a les 21:00 hores: **Recintes de la Fira Avícola, Mostra Comercial i Mostra d'Entitats obert al públic.**

· De les 16:00 a les 21:00 hores: **Xerrades, exhibicions de ball i esportives** a l'espai central de la Mostra d'Entitats.

· 21:30 hores: **Sopar commemoratiu** de la 31ª Fira Avícola Raça Prat.

**Diumenge,
12 de desembre**

· De les 10:00 a les 21:00 hores: **Recintes de la Fira Avícola, Mostra Comercial i Mostra d'Entitats obert al públic.**

· 11:00 hores: **Actes de cloenda de la 31ª Fira Avícola Raça Prat**, lliurament dels premis i, continuació, Vi d'Honor.

· 11:30 hores: **Cercavila pels carrers del Prat** dels gegants i gegantons de l'Associació Gegantera i les colles de gegants del Prat, les colles del barri de La Barceloneta de Barcelona, de Puig-reig, de Barberà del Vallès, de Sant Vicenç dels Horts i de Sant Pere de Molanta, amb la banda de l'Associació Musical del Prat.

· 11:30 hores: **2n Ral.li Fira Avícola**. Recorregut pels carrers del Prat fins al recinte de Cal Gana, de la caravana de vehicles antics i clàssics.

· 12:30 hores: **Ballada de sardanes i ball de gegants** amb la Colla de gegants del Prat, dels gegantons de les AMPA de les escoles Mare de Déu del Carme, Charles Darwin i IES Estany de la Ricarda.

· 12:30 hores: **Exposició dels vehicles antics i clàssics** participants en el 2n Ralli Fira Avícola al recinte firal de Cal Gana.

· De les 16:00 a les 21:00 hores: **exhibicions de ball, concert coral i danses** a l'espai central de la Mostra d'Entitats.

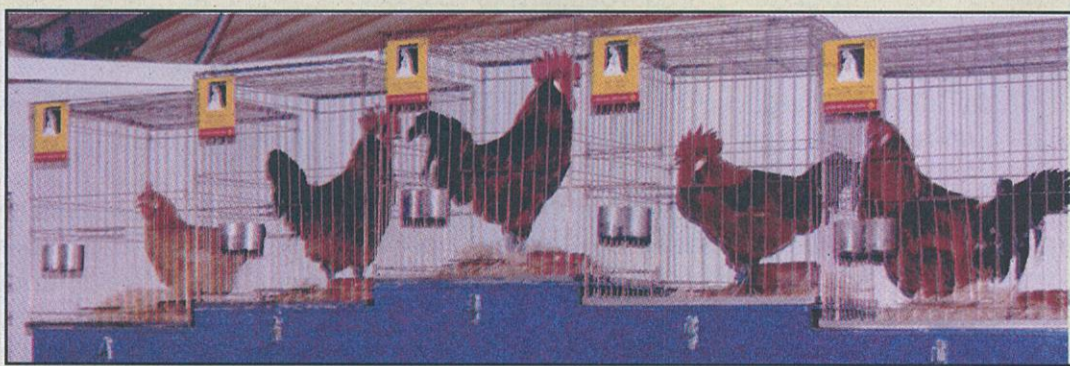

TURRONES

PIÑERO - CORONEL

**LEGÍTIMOS
DE JIJONA**

*Lotes y cestas
de Navidad
por encargo*

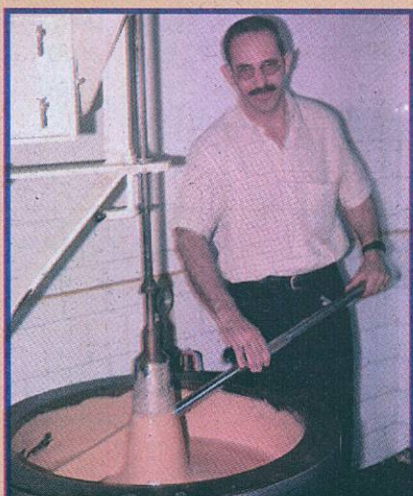

CTRA. MARINA, 3
TLF. 93 370 46 91
08820 EL PRAT DE LLOBREGAT



LA MORENETA

restaurant

Menu diario

Comedor privado con servicio a la carta
Banquetes y celebraciones

Avgda. 11 de setembre. 291 · El Prat de Llobregat
Telèfon 93 379 62 60



EN PLENA NATURALEZA

**Sábados noche y domingos
tarde música en directos**

Ctra. de la Playa, Km.0,5
Tel. 93 370 60 08 · El Prat

Si desea anunciarse

llame

al 93 370 69 12

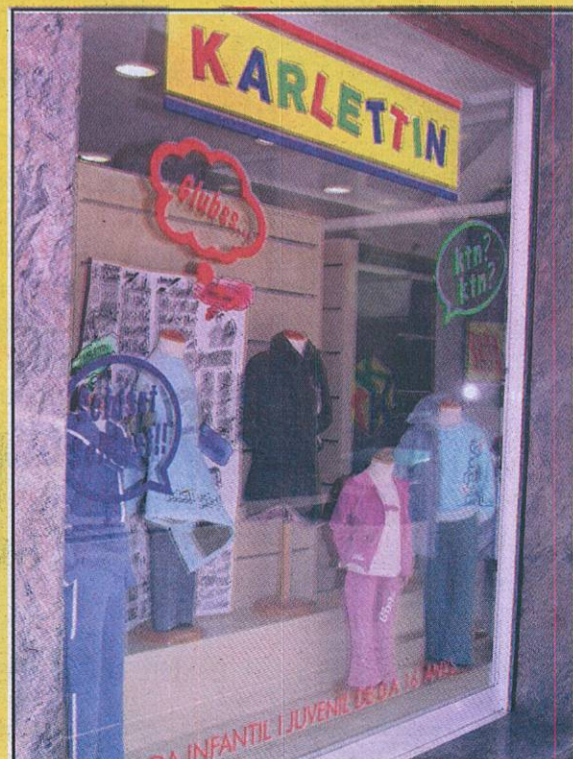

ROBA DE NENS

NOVA COL·LECCIÓ

C. Frederic Soler, 25

Tel. 93 478 17 94

ENTITATS

Cada mes, el Suplement Delta us apropa a la realitat de les entitats de la nostra ciutat.

Amics del cavall**TRADICIÓ I ESPECTACLE A QUATRE POTES**

Antigament, per Sant Antoni, els pagesos dels pobles solien beneir els seus animals davant l'església. A finals de la dècada dels quaranta, els animals de tir van començar a ser substituïts per tractors. A mitjans dels vuitanta, però, un conjunt d'uns quinze pagesos joves del Prat van començar a sortir als 3 Tombs d'altres pobles, perquè poc a poc el percentatge de participants foranis ha anat augmentant, i van formar Amics del Cavall, integrada dins Amics d'El Prat l'any 1990. Els seus objectius eren, i són, una barreja de tradició (tenir cura dels cavalls) i espectacle (exhibir-los dins i fora del nostre municipi). El nombre d'aquests pagesos va minvar (perquè ho deixaven, perquè venien els cavalls, per desavinences) i actualment l'associació gira entorn la figura del seu president, Josep Oliva, la seva família (el seu fill Xavier, la seva dona Montserrat) i els seus vuit cavalls i alguns col·laboradors (Arseni Muñoz, Juanjo Carrasco, Pepe i Lluís "dels Beltrans", Siscu de "Sant Joan", Pau Gili, Pep Pérez Oliver, Sergio "Gordo" entre d'altres).

Per Amics del Cavall, el calendari comença a mitjans d'octubre amb l'Aplec de la Tartana, on els carros i les tartanes fan un recorregut pels voltants del Fondo d'en Peixo, on s'ha



celebrat els dos últims anys. Posteriorment, comencen a preparar el pavelló de la Fira Avícola on s'ocupen de la part agrícola i ramadera. Segons ens confessa Josep Oliva, "es més fàcil que la gent es retiri que no que s'afegeixi" a la cita, però intenten que el nombre de 27 cavalls i ponis es mantinguin. L'arribada d'un any nou porta una activitat frenètica a l'entitat. A partir de gener i fins el maig, els pobles de Catalunya celebren Els tres tombs, antigament tots els municipis ho celebraven per Sant Antoni, i els integrants d'Amics del Cavall intenta assistir a totes les cites que poden, segons la disponibilitat (algunes festes es contraposen) i el pressupost (l'organització de l'esdeveniment els ha de cobrir les despeses). I tots els

pobles volen que vinguin, potser per admirar el carro més gran de Catalunya (7'5 metres de llargada, 2'5 d'amplada i 3'10 d'alçada) propietat d'en Josep Oliva, que ha estat restaurat però conserva les mateixes mides que quan feia el trajecte Badalona-Sabadell. Entre festa i festa (inclosa la de la Federació dels Tres Tombs), Amics del Cavall comença a preparar la seva: Sant Isidre.

Sant Isidre és la festa d'Amics del Cavall, perquè no es limiten a participar, sinó que l'organitzen. La cita, que gira entorn d'un diumenge proper al 15 de maig, comença amb un esmorzar al carrer de les Moreres, davant la Cooperativa Agrícola, que aquest any pagava l'àpat. Després els carros, les

tartanes i les carretes s'encarrilen cap al Fondo d'en Peixo on reben un número per participar en el concurs que organitza l'entitat. Per últim, fan un recorregut pel poble, durant el qual passen per l'església de Sant Pere i Sant Pau per beneir els animals, i finalitzen al Casal de Cultura, on es lliuren els premis i es fan els parlaments. Una bona ocasió per veure els resultats dels treballs dels integrants d'Amics del Cavall (uns animals nets, polits, pentinats amb cura, amb els seus guarniments ben lluents) i traduir-los en diners (guarniments, menjar, pupil·latge, transport). Però la passió per aquests animals pot amb tot a pesar que al Prat quedin uns 15 cavalls, de

l'escàs relleu generacional, que les necessitats pressupostàries (l'Ajuntament financia Sant Isidre en un 50 %) i del fet que, en general, la part ramadera i agrícola s'estigui perdent al nostre municipi. No sempre passa el mateix. El passat estiu, els membres d'Amics del Cavall van ser invitats a una festa de cultura popular a Saint Jerome amb el pressupost cobert, i van tornar meravellats pel respecte dels francesos a les seves tradicions i al medi ambient (riu net, equilibri, absència de naus industrials en un entorn natural). Un bon exemple cap a on dirigir les brides.

Raúl Quesada

¡LO TENEMOS TODO PARA SU AUTOMOVIL!

¡Venga a vernos!

AUTO SONIDO

VEGA



MONTAJE Y REPARACION

Accesorios y recambios para el automóvil · AUTORADIOS · ALARMAS · TELEFONIA MOVIL

Caldetas, 5 - Tel. y fax: 93 478 37 09 - El Prat

Manos libres instalados 99 euros

INSTALACIÓN DE NEONES

IVAs incluidos

OFERTA: Radiocassette con frontal extraible 30 euros

DELUQUERIA UNISEX

Penedés, 117, 1º, 4º
Tel. 370 87 41
El Prat de Llobregat



ANTI



Así será la Fira Avícola 2004

Fira Avícola 2004

El pollastre raça Prat torna a la masia

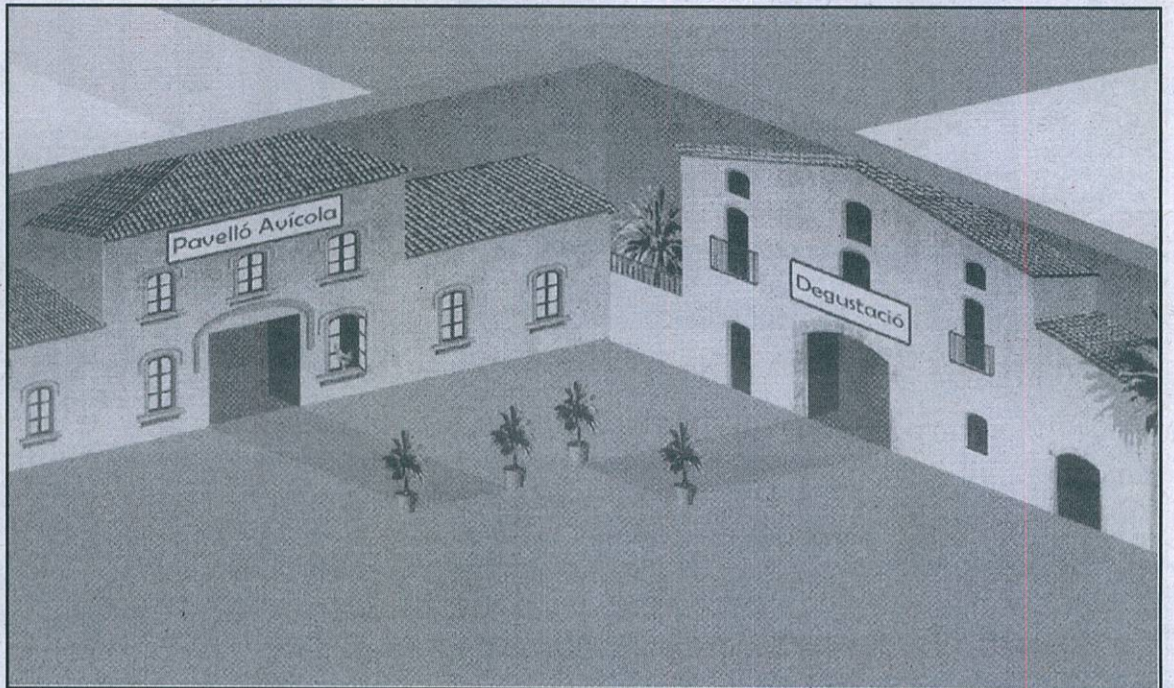

Ismael Prados cuinarà des del Prat

El televisiu Ismael Prados, cuiner del programa de TV3 «Cuina per a solters», serà l'encarregat de lliurar els guardons als guanyadors de la Fira Avícola, el diumenge 12 de desembre.

Aquest xef, que ha estat la revelació de la temporada per la seva simpatia i naturalitat davant la càmera, també promocionarà el pollastre de Raça Prat des del seu programa, ja que el divendres 10 de desembre prepararà una recepta de potablava, en una sorprenent combinació amb curry.

A més, un equip d'aquest espai ha visitat la ciutat en les últimes setmanes per preparar reportatges sobre els conreus d'El Prat. Josep Llopis, president de la Cooperativa Agrària d'El Prat, ha conduït les càmeres pels camps de bledes i carxofes. El programa de Prados parlarà sobre les virtuts d'aquests productes i les diferents formes de preparació.

Ismael Prados, de 29 anys, va néixer a Sabadell. Format en la cuina clàssica tradicional catalana, treballa com a cuiner al restaurant

«La vinya del Senyor», situat al costat de l'església de Santa Maria del Mar. Aquest establiment es caracteritza per basar la cuina en els productes de temporada i a tractar-los i combinar-los. Prados havia treballat a la Fonda Europa i al restaurant Senyor Parellada, també al barri del Born, només a uns metres de La Vinya del Senyor. Precissament va ser el seu mestre, Ramon Parellada, l'encarregat de precedir-lo en les tasques de lliurament dels premis de la passada edició de la Fira Avícola.

Neus Macías

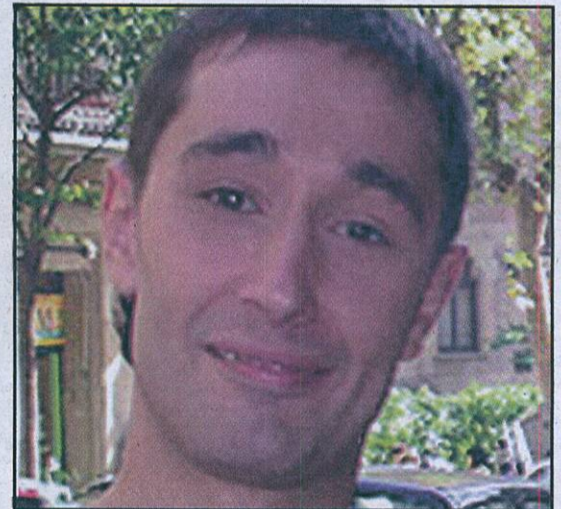

ESTIRA I ARRONSA

Vint preguntes ràpides a un pratenc



Manuel Torres

Propietario de la Granja Avícola Torres

1.- El teu pitjor defecte i la teva millor virtut?

Mi mayor virtud es la constancia, y tengo tantos defectos...

2.- El que t'agrada més i el que t'agrada menys dels altres?

Lo que más valoro es la sinceridad y lo que menos, la hipocresía.

3.- Ordena l'amor, la feina, el sexe, la salut, els diners i la família segons el teu ordre d'importància:

Familia, salud, trabajo, amor, sexo y dinero.

4.- Conservador o progressista?

Conservador.

5.- Després de la mort... què?

Empieza todo.

6.- Animal amb què t'identificaries?

Un perro.

7.- Algun ídol?

Tengo muchos: Einstein, Madre Teresa de Calcuta.

8.- Una cançó?

Mediterráneo, de Serrat. No puedo dejar de cantarla...

9.- Una pel·lícula?

Germinal.

10.- Un llibre

El Padrino, de Mario Puzzo.

11.- Dia o nit?

Día.

12.- Lletres o ciències?

Letras..

13.- Un plat irresistible...

El cocido.

14.- El teu color...

Azul.

15.- La teva feina ideal...

Electricista.

16.- Què t'enduries a una illa deserta?

Mi caja de herramientas.

17.- Un lloc per perdre's...

Mi granja.

18.- Una festa...

Una expo, que para mí es una fiesta.

19.- Un carrer d'El Prat.

Carretera Marina.

20.- A favor o en contra de la Tercera pista?

Me es indiferente.

CLUB BÀSQUET PRAT 2004-05

4 Xavi Martí
Xavi Martí Asensio
 Escorta
 27 anys
 6ª temporada al club

5 Dmitri Flis
Dmitri Flis
 Ala-pivot
 20 anys
 Procedeix del Joventut B

7 Guifré Peray
Guifré Peray Puig-Pey
 Ala-pivot
 23 anys
 Procedeix del Joventut B

8 Josep Perich
Josep Perich Sicília
 Base
 29 anys
 2ª temporada a l'equip

9 Joan Jordi Vall-Llobera
Jordi Vall-Llobera Auladell
 Aler
 21 anys
 Procedeix del Joventut B

10 Albert Roma
Albert Roma Murcia
 Pivot
 26 anys
 Procedeix del Joventut B

11 Txus Benito
Jesús Benito Gall
 Pivot
 27 anys
 Procedeix del CB L'Hospitalet



Fotografies cedides per Juan Carlos Vázquez

12 Pere Lluís Coromines
Pere Lluís Coromines Gracia
 Escorta
 33 anys
 2ª temporada a l'equip

Delta LLOBREGAT
 Sempre amb l'esport pratenc

14 "Panchi" Barrera
Gustavo Javier "Panchi" Barrera
 Base
 20 anys
 Procedeix del Joventut B

15 Diego Araque
Diego José Araque Llopis
 Pivot
 29 anys
 Procedeix del Martorell.
 4 temporades al CB Prat

16 Hernán Olaguibe
Hernán Olaguibe González
 Pivot
 23 anys
 Procedeix del Joventut Júnior

17 Filipp Ramírez
Filipp Ramírez Sadovski
 Aler
 21 anys
 2ª temporada a l'equip

18 Xevi Corcoy
Xevi Corcoy
 Escorta
 20 anys
 2ª temporada a l'equip

ENTRENADOR
Sito Alonso Blasco
 28 anys.
 Compleix la primera temporada com a entrenador de l'equip. Procedeix del CB Monzón.

COS TÈCNIC
Segon entrenador:
 Susanna Portabella Molist
Preparador Físic:
 Quico Pla Llaurador
Delegat:
 Xavier Giménez Balada
Fisioterapeuta:
 Joan Antoni Parejo Gutiérrez
Metge:
 Andreu Ponce Fernández
Delegat de Camp:
 Sergio Molina Garrido

LLIGA EBA - GRUP C - Temporada 2004-2005

Jornada 1(18-19/09/2004) Jornada 16(22-23/01/2005)			
72-64	SANT PERE LA SIRENA-GRUPOTEL.COM		
81-49	FINQUES OLESA-MAZDA VIACAR- ROSER		
70-72	ROMAUTO U.E.MATARO - C.B. REGIO 7 IGUALADA		
95-92	BASQUET ALELLA - CLUB BASQUET PRAT		
67-70	FERRER C.B. VIC - NATURAL OPTICS MOLLERUSSA		
69-77	GYNEA C.B. GRANOLLERS - VALENTINE		
72-85	C.B. SANT JOSEP - C.B. NAVAS		
73-64	TELENORD S'ARENAL - F.C. BARCELONA		

Jornada 2(25-26/09/2004) Jornada 17(29-30/01/2005)			
88-65	F.C. BARCELONA - SANT PERE LA SIRENA		
100-85	C.B. NAVAS - TELENORD S'ARENAL		
90-61	VALENTINE MONTCADA - C.B. SANT JOSEP		
76-62	NATURAL OPTICS MOLLERUSSA - GYNEA C.B. GRANOLLERS		
90-74	CLUB BASQUET PRAT - FERRER C.B. VIC		
81-74	C.B. REGIO 7 IGUALADA - BASQUET ALELLA		
81-87	MAZDA VIACAR- ROSER - ROMAUTO-U.E.MATARO		
75-74	GRUPOTEL.COM - FINQUES OLESA		

Jornada 3(02-03/10/2004) Jornada 18(05-06/02/2005)			
83-87	SANT PERE LA SIRENA - FINQUES OLESA		
72-77	ROMAUTO U.E.MATARO - GRUPOTEL.COM		
75-74	BASQUET ALELLA - MAZDA VIACAR- ROSER		
85-66	FERRER C.B. VIC - C.B. REGIO 7 IGUALADA		
68-78	GYNEA C.B. GRANOLLERS - CLUB BASQUET PRAT		
59-44	C.B. SANT JOSEP - NATURAL OPTICS MOLLERUSSA		
66-85	TELENORD S'ARENAL - VALENTINE MONTCADA		
74-77	F.C. BARCELONA - C.B. NAVAS		

Jornada 4(09-10/10/2004) Jornada 19(12-13/02/2005)			
95-82	C.B. NAVAS - SANT PERE LA SIRENA		
74-95	VALENTINE MONTCADA - F.C. BARCELONA		
69-62	NATURAL OPTICS MOLLERUSSA - TELENORD S'ARENAL		
78-70	CLUB BASQUET PRAT - C.B. SANT JOSEP		
72-68	C.B. REGIO 7 IGUALADA - GYNEA C.B. GRANOLLERS		
74-89	MAZDA VIACAR- ROSER - FERRER C.B. VIC		
73-76	GRUPOTEL.COM - BASQUET ALELLA		
86-87	FINQUES OLESA - ROMAUTO U.E.MATARO		

Jornada 5(16-17/10/2004) Jornada 20(19-20/02/2005)			
79-96	SANT PERE LA SIRENA - ROMAUTO U.E.MATARO		
87-97	BASQUET ALELLA - FINQUES OLESA		
72-69	FERRER C.B. VIC - GRUPOTEL.COM		
83-75	GYNEA C.B. GRANOLLERS - MAZDA VIACAR- ROSER		
66-80	C.B. SANT JOSEP - C.B. REGIO 7 IGUALADA		
62-72	TELENORD S'ARENAL - CLUB BASQUET PRAT		
77-75	F.C. BARCELONA - NATURAL OPTICS MOLLERUSSA		
79-78	C.B. NAVAS - VALENTINE MONTCADA		

Jornada 6(23-24/10/2004) Jornada 21(26-27/02/2005)			
110-88	VALENTINE MONTCADA - SANT PERE LA SIRENA		
70-92	NATURAL OPTICS MOLLERUSSA - C.B. NAVAS		
81-73	CLUB BASQUET PRAT - F.C. BARCELONA		
111-105	C.B. REGIO 7 IGUALADA - TELENORD S'ARENAL		
67-79	MAZDA VIACAR- ROSER - C.B. SANT JOSEP		
80-89	GRUPOTEL.COM - GYNEA C.B. GRANOLLERS		
65-63	FINQUES OLESA - FERRER C.B. VIC		
67-47	ROMAUTO U.E.MATARO - BASQUET ALELLA		

Jornada 7(30-31/10/2004) Jornada 22(05-06/03/2005)			
97-94	SANT PERE LA SIRENA - BASQUET ALELLA		
98-76	FERRER C.B. VIC - ROMAUTO U.E.MATARO		
88-98	GYNEA C.B. GRANOLLERS - FINQUES OLESA		
84-75	C.B. SANT JOSEP - GRUPOTEL.COM		
84-73	TELENORD S'ARENAL - MAZDA VIACAR- ROSER		
83-78	F.C. BARCELONA - C.B. REGIO 7 IGUALADA		
80-82	C.B. NAVAS - CLUB BASQUET PRAT		
92-79	VALENTINE MONTCADA - NATURAL OPTICS MOLLERUSSA		

Jornada 8(06-07/11/2004) Jornada 23(12-13/03/2005)			
95-84	NATURAL OPTICS MOLLERUSSA - SANT PERE LA SIRENA		
76-70	CLUB BASQUET PRAT - VALENTINE MONTCADA		
80-100	C.B. REGIO 7 IGUALADA - C.B. NAVAS		
79-71	MAZDA VIACAR- ROSER - F.C. BARCELONA		
88-70	GRUPOTEL.COM - TELENORD S'ARENAL		
76-89	FINQUES OLESA - C.B. SANT JOSEP		
74-69	ROMAUTO U.E.MATARO - GYNEA C.B. GRANOLLERS		
71-88	BASQUET ALELLA - FERRER C.B. VIC		

Jornada 9(13-14/11/2004) Jornada 24(19-20/03/2005)			
61-90	SANT PERE LA SIRENA - FERRER C.B. VIC		
82-67	GYNEA C.B. GRANOLLERS - BASQUET ALELLA		
63-67	C.B. SANT JOSEP - ROMAUTO U.E.MATARO		
76-83	TELENORD S'ARENAL - FINQUES OLESA		
90-81	F.C. BARCELONA - GRUPOTEL.COM		
97-88	C.B. NAVAS - MAZDA VIACAR- ROSER		
86-85	VALENTINE MONTCADA - C.B. REGIO 7 IGUALADA		
71-79	NATURAL OPTICS MOLLERUSSA - CLUB BASQUET PRAT		

Jornada 10(20-21/11/2004) Jornada 25(02-03/04/2005)			
76-85	CLUB BASQUET PRAT - SANT PERE LA SIRENA		
85-77	C.B. REGIO 7 IGUALADA - NATURAL OPTICS MOLLERUSSA		
65-95	MAZDA VIACAR- ROSER - VALENTINE MONTCADA		
81-82	GRUPOTEL.COM - C.B. NAVAS		
106-95	FINQUES OLESA - F.C. BARCELONA		
78-69	ROMAUTO U.E.MATARO - TELENORD S'ARENAL		
78-84	BASQUET ALELLA - C.B. SANT JOSEP		
84-87	FERRER C.B. VIC - GYNEA C.B. GRANOLLERS		

Jornada 11(27-28/11/2004) Jornada 26(09-10/04/2005)			
	SANT PERE LA SIRENA - GYNEA C.B. GRANOLLERS		
	C.B. SANT JOSEP - FERRER C.B. VIC		
	TELENORD S'ARENAL - BASQUET ALELLA		
	F.C. BARCELONA - ROMAUTO U.E.MATARO		
	C.B. NAVAS - FINQUES OLESA		
	VALENTINE MONTCADA - GRUPOTEL.COM		
	NATURAL OPTICS MOLLERUSSA - MAZDA VIACAR- ROSER		
	CLUB BASQUET PRAT - C.B. REGIO 7 IGUALADA		

Jornada 12(11-12/12/2004) Jornada 27(16-17/04/2005)			
	C.B. REGIO 7 IGUALADA - SANT PERE LA SIRENA		
	MAZDA VIACAR- ROSER - CLUB BASQUET PRAT		
	GRUPOTEL.COM - NATURAL OPTICS MOLLERUSSA		
	FINQUES OLESA - VALENTINE MONTCADA		
	ROMAUTO U.E.MATARO - C.B. NAVAS		
	BASQUET ALELLA - F.C. BARCELONA		
	FERRER C.B. VIC - TELENORD S'ARENAL		
	GYNEA C.B. GRANOLLERS - C.B. SANT JOSEP		

Jornada 13(18-19/12/2004) Jornada 28(23-24/04/2005)			
	SANT PERE LA SIRENA - C.B. SANT JOSEP		
	TELENORD S'ARENAL - GYNEA C.B. GRANOLLERS		
	F.C. BARCELONA - FERRER C.B. VIC		
	C.B. NAVAS - BASQUET ALELLA		
	VALENTINE MONTCADA - ROMAUTO U.E.MATARO		
	NATURAL OPTICS MOLLERUSSA - FINQUES OLESA		
	CLUB BASQUET PRAT - GRUPOTEL.COM		
	C.B. REGIO 7 IGUALADA - MAZDA VIACAR- ROSER		

Jornada 14(08-09/01/2005) Jornada 29(28-01/05/2005)			
	SANT PERE LA SIRENA - MAZDA VIACAR- ROSER		
	GRUPOTEL.COM - C.B. REGIO 7 IGUALADA		
	FINQUES OLESA - CLUB BASQUET PRAT		
	ROMAUTO U.E.MATARO - NATURAL OPTICS MOLLERUSSA		
	BASQUET ALELLA - VALENTINE MONTCADA		
	FERRER C.B. VIC - C.B. NAVAS		
	GYNEA C.B. GRANOLLERS - F.C. BARCELONA		
	C.B. SANT JOSEP - TELENORD S'ARENAL		

Jornada 15(15-16/01/2005) Jornada 30(07-08/05/2005)			
	TELENORD S'ARENAL - SANT PERE LA SIRENA		
	F.C. BARCELONA - C.B. SANT JOSEP		
	C.B. NAVAS - GYNEA C.B. GRANOLLERS		
	VALENTINE MONTCADA - FERRER C.B. VIC		
	NATURAL OPTICS MOLLERUSSA - BASQUET ALELLA		
	CLUB BASQUET PRAT - ROMAUTO-U.E.MATARO		
	C.B. REGIO 7 IGUALADA - FINQUES OLESA		
	MAZDA VIACAR- ROSER - GRUPOTEL.COM		

CLUB BÀSQUET PRAT

Any de fundació: 1951
 President: Arseni Conde
 Pavelló: Polisportiu Joan Busquets
 Indumentària: Samarreta blanca, pantaló blanc
 Indumentària Suplent: Samarreta i pantaló blau
 Palmarès: 6 temporades a la Lliga EBA
 Sots campió de la Lliga catalana EBA (2001-02)
 Campió de la Lliga catalana EBA (2003-04)

Delta

LLOBREGAT

amb l'esport local

TAULER ESPORTIU

Del 27 de novembre al 19 de desembre de 2004

Calendari de competicions dels principals clubs esportius del Prat

FUTBOL

AE PRAT (Primera Catalana)

28/11: PRAT-Guixols. *Sagnier*. 12:00 h.
05/12: Sant Celoni-PRAT. *Mpal. Sant Celoni*. 16:30 h.
08/12: PRAT-Gramenet B. *Sagnier*. 12:00 h.
12/12: Pubilla Cases-PRAT. *Mpal. Pubilla Cases*. 12:00 h.
19/12: PRAT-Manlleu. *Sagnier*. 12:00 h.

JUVENTUD PRAT (Segona Territorial. Grup IX)

28/11: La Guardia-J.PRAT. *Mpal. La Guardia (St. Vicenç dels Horts)*. 12:00 h.
11/12: J.PRAT-Ramón y Cajal. *L'Estruch*. 19:30 h.
19/12: Castellbisbal-J.PRAT. *Mpal. de Castellbisbal*. 17:00 h.

UNIFICACIÓ PRAT (Segona Territorial. Grup IX)

28/11: U.PRAT-Can Vidalet. *Julio Méndez*. 12:00 h.
11/12: PRAT B-U.PRAT. *Sagnier*. 19:00 h.
19/12: U.PRAT-Begues. *Julio Méndez*. 12:00 h.

AE PRAT B (Segona Territorial. Grup IX)

27/11: Herradura-PRAT B. *Mpal. Casablanca (Sant Boi)*. 18:00 h.
11/12: PRAT B-U.PRAT. *Sagnier*. 19:00 h.
19/11: Font Santa Fatjó-PRAT B. *Mpal. Font Santa (Cornellà)*. 12:00 h.

JUVENIL ESCOLA FPB (Lliga Nacional)

27/11: L'Hospitalet-EFPB. *Estadi Feixa Llarga*.
12/12: EFPB-Lleida. *L'Estruch*.

17:30 h.
19/12: FC Barcelona B-EFPB. *Zona Mini-Estadi*.

BÀSQUET

CB PRAT. (Lliga EBA. Grup C)

27/11: CB PRAT-Regió 7 Igualada. *Joan Busquets*. 18:15 h.
12/12: Mazda Viacar Roser-CB PRAT. *Pav. Carrer Binéfar, 10-14 (Barcelona)*. 19:00 h.
18/12: CB PRAT-Grupotel.com. *Joan Busquets*. 18:15 h.

BÀSQUET PRAT FEMENÍ (Segona Catalana)

28/11: Sentmenat-BPF. *Can Sors (Sentmenat)*. 19:00 h.
12/12: Sant Celoni-BPF. *Pav. Mun. d'Esports (Sant Celoni)*. 17:00 h.
19/12: BPF-Filodoro Canyelles. *Julio Méndez*. 12:15 h.

HOQUEI PATINS

CH PRAT (Segona Catalana. Grup 2)

27/11: Molins de Rei-CH PRAT. *Pav. St. Antoni M^a Claret*. 19:20 h.
05/12: CH PRAT-Arenys de Mar. *Sagnier*. 19:00 h.
11/12: Sant Celoni-CH PRAT. *Pav. Mun. d'Esports (Sant Celoni)*. 20:30 h.
18/12: CH PRAT-Sant Feliu de Codines. *Sagnier*. 19:00 h.

VOLEIBOL

CV PRAT (Primera Catalana. 1^a Fase)

05/12: Llars Mundet-CV PRAT.
11/12: CV PRAT-Lestonnac

FUTBOL SALA

CASA ALCALÁ (Territorial)

27/11: C-ALCALÁ-Sp. Esplugues. *Julio Méndez*. 17:30 h.
05/12: Salou-C.ALCALÁ. *Pav. Mun. Salou*.
11/12: C.ALCALÁ-Gironella. *Julio Méndez*. 17:30 h.
18/12: Gelida Industrial-C.ALCALÁ. *Pav. Mun. Gelida*.

SPORTING PRAT (Divisió d'Honor de Barcelona)

27/11: L'Hospitalet Bellsport-SPORTING.
05/12: SPORTING-Montsant. *Julio Méndez*. 19:00 h.
11/12: Sant Fost-SPORTING.
18/12: SPORTING-Ciutat Meridiana. *Julio Méndez*. 19:00 h.

ATLETISME

PRATENC A.A.

27/11: 1^a Jornada Comarcal dels Jocs Esportius Escolars d'Atletisme. *Sant Feliu de Llobregat*. A partir de les 10:00 h.

28/11: Cursa de la Jean Bouin. *Montjuïc (Barcelona)*. 8:45 h.

06/12: Pujada al Castell de Castelldefels. *Cursa de 5 quilòmetres*. Matí

11/12: 2^a Jornada Comarcal dels JEE. *El Prat de Llobregat*. A partir de les 10:00 h.

12/12: Cross Internacional de Granollers. Matí

12/12: 4^a Pujada de Marxa Atlètica a la Tossa de Montbui. *Santa Margarida Montbui*. Matí.

18/12: 2^a Jornada d'Atletisme de Promoció de la FCA. *Pendent determinar lloc*. A partir de les 10:00 h.

19/12: Cross de Rubí. Matí

LLIGA DE FUTBOL SALA BERNAT METGE

El Portal del liderato



La Liga de Fútbol Sala Bernat Metge encara al cierre de esta edición – finales de noviembre- su séptima jornada de la fase regular. En este punto de la competición, ya no existe ningún equipo que cuente íntegramente sus partidos por victorias, y únicamente cinco conjuntos (los cuatro primeros clasificados y el décimo clasificado Ex

Alumnos del Bernat Metge) siguen invictos. Situación totalmente opuesta a la que viven Mariano Fumo y Casa de Aragón, que aún no han estrenado su casillero de puntos. Por el contrario, el portal encabeza la tabla en solitario, habiendo cedido únicamente un empate en las siete jornadas disputadas.

Clasificación Jornada 7 (20 de noviembre): RCDH El Portal 19 Ptos; Wolframio 74 y Billy Boys 17; La Granja Mecánica 15; Autoescuela Lérida y Jardiland 14; EFK, Cocinas Luque y Levante Las Palmas 13; N. S'agaró y Ex Alumnos Bernat Metge 12; Zona K 2005 y Peluquería Monfort 11; Los Pendencieros, Scotland Prat y Chocolatinos 9; At. Kawai 8; Café Prat, Hyundai FS Prat y At. PSC 7; Café La Tertulia 6; Zona P y La Granja Squad 3; Mariano Fumo y Casa de Aragón 0.
En negrita, los equipos en plazas de acceso directo a los play-off; en cursiva, los que ocupan plazas de promoción de acceso al play-off. Ex alumnos Bernat Metge y Scotland Prat tienen un encuentro pendiente de disputa.

BÀSQUET. LLIGA OBA.

Siscu Cortés deixa de presidir l'OBA després de quinze anys

Una de les principals novetats que aquesta temporada presenta la Lliga de la Organització de Bàsquet Amateur (OBA) és el canvi de regència dels seus destins. Siscu Cortés, qui fins ara havia ocupat el càrrec els darrers quinze anys, ha decidit posar el punt i final a la seva tasca en l'organització d'aquest torneig anual. El seu lloc l'ocuparà a partir d'ara Javi Quiles, també gran coneixedor de la competició, ja que ha arbitrat durant molts anys un bon nombre de partits de la OBA.

Cortés explicava a Delta quins havien estat els motius per dir prou a la seva dedicació: "bàsicament ha estat un cúmul de petites coses, però no pas perquè n'estigui cansat, sinó perquè se'm feia difícil compaginar diferents tasques". D'aquests quinze anys en què ha presidit la OBA, en

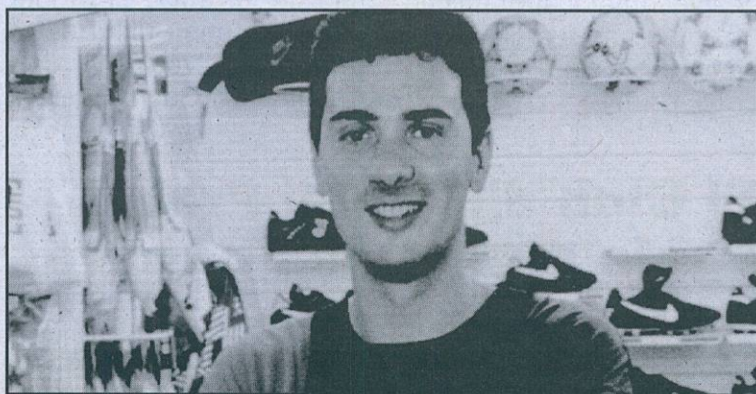

Siscu Cortés, en una imatge d'arxiu. Quinze anys vivint de ple la lliga OBA

Siscu en fa un balanç "positiu al cent per cent. He conegut molta gent al voltant dels equips. En alguns casos, gent molt maca amb qui he tingut amistat o bona relació, tot i que també en d'altres casos, dificultats de relació i discussions, com a tot arreu".

Cortés reconeix, de totes maneres, que ara cada cop és més difícil organitzar activitats que no pas anys enrere, on com ell mateix deia "havíem arribat a editar

un petit fanzine setmanal i també s'havien celebrat uns All Star pels voltants de Nadal, on feiem competició d'equips, concurs de triples i de mates, etc". Igualment, es mostrava convençut que Quiles aportarà "noves idees i il.lusió renovada" perquè l'OBA continui sent una activitat que mogui els segments més amateurs del bàsquet a la nostra ciutat.

JMF

Delta

LLOBREGAT

Anuncia't
Tel. 93 379 05 33

Peluqueria
MERCE



RAYOS UVA

C/. Casanovas, 164 - Tel. 93 379 64 04 - 08820 EL PRAT

AUTOMÓVILES  **Lis, s/a**
"LA GARANTÍA TOTAL"

VEHÍCULOS PROCEDENTES DE FLOTA
POCOS KILÓMETROS

ANTIGÜEDAD MÁXIMA
3 AÑOS

Plaza Pau Casals, 5
Tel. 93 379 28 59
Fax 93 478 57 57
08820 EL PRAT DE LLOB.
(Barcelona)

 **Lisegur**
GABINETE DE SEGUROS Y CENTRO DE GESTIÓN

Si desea anunciarse llame
al 93 370 69 12

LA **DOLCE VITA** C/Catalunya, 44
EL Prat
GOFRES Y ZUMOS

**PUNTO
GOFRE
ARTESANO**

AVISO: Estaremos en la Feria del Gallo con nuestros productos

Tipico
locos por la pizza

PIZZAS Y BOCADILLOS A DOMICILIO
C. Coronel S. Feliu, 96 T. 93 379 67 33

MUEBLES

 **Luna**

LA SOLUCION
A SUS
PROBLEMAS
DE ESPACIO

**FABRICACION
PROPIA**

C/ Castilla, 38 TEL: 93 478 78 63 (El Prat de Llobregat)

FUTBOL. SEGONA REGIONAL.

Mediocre nivell dels equips pratencs a la categoria



Imatge de l'últim derbi pratenc al Julio Méndez, entre la Unificación i la Juventud Prat

Un cop superada la onzena jornada del campionat de lliga al Grup VIII de la Segona Regional, no convida a l'optimisme el balanç que presenten els tres equips de futbol pratencs que hi militen aquesta temporada.

Qui pitjor ho està fent és la **Juventud Prat** que, a diferència d'anteriors temporades, ocupa la zona baixa de la taula i ja ha perdut quatre partits de lliga. El conjunt de l'Estruc ja va començar el campionat amb tres derrotes seguides — entre la jornada 2 i 4-, i tot i acumular tres partits a fora sense perdre, continua sense funcionar a casa i, el que és pitjor, li espera un calendari complicat — desplaçament al conflictiu camp de La Guardia, i dos partits a fora seguits al camp del primer i segon:

l'imparable Vallirana i el Castellbisbal, respectivament-. La situació sembla que encara es pugui agreujar més si no hi ha una reacció immediata.

Per la seva banda, el recentment ascendit **Unificación Prat** tampoc està entonat en els darrers partits. El conjunt gris-i-negre de Sant Cosme va començar molt bé la lliga — a la tercera jornada portava sis punts i era a dalt-, però ha acumulat 8 setmanes sense guanyar i ja és en zona de descens. A més, les complicacions també han arribat en forma de misteriosa marxa del seu preparador, Jesús Márquez, quan l'equip estava tranquil·lament instal·lat al mig de la taula. El proper derbi pratenc —últim de la primera volta— que disputaran al Sagnier davant

el Prat B el proper dia 11 de desembre serà un dels compromisos més interessants d'aquest model equip. Finalment, la nota d'optimisme del grup el posa el **Prat B**. El filial de l'AE Prat, entrenat aquesta temporada per Jordi Surrallés, sembla remuntar el vol en les darreres setmanes, ja que, al tancament d'aquesta edició en plena darrera setmana de novembre, només ha acumulat una derrota en els darrers sis partits, i ja és a la part mitja de la taula, allunyat de la zona de descens. Els blanc-i-blaus tenen, a més, l'avantatge d'haver jugat ja contra tots els rivals més durs de la categoria, i li espera una recta final de la primera volta contra equips més assequibles.

JMF

El Club d'Hoquei Prat agafa aire en les darreres setmanes



Imatge d'arxiu del Club d'Hoquei Prat.

El representant pratenc d'un esport darrerament tan mediàtic com l'hoquei patins sembla que, poc a poc, comença a agafar-li el ritme a la categoria, en un any on l'entitat celebra els quinze anys de la seva fundació. Amb nou

jornades disputades del campionat de lliga, el primer equip ocupa la part mitja de la classificació de Segona Catalana. El bloc que entrena José Navarro no va començar massa bé el campionat, perdent en els seus tres

primers desplaçaments i cedint dos empats a casa, però en les darreres quatre jornades ha redreçat la seva trajectòria i ha sumat dos triomfs. Un d'ells a domicili (1-5 a la pista de l'Esplugues), i el darrer abans de cloure aquesta edició, amb un 8-5 al Sagnier davant La Salle Bonanova. Aquests darrers resultats fan concebre esperances que l'equip blau iniciï la línia d'acoplar-se en una temporada on ha presentat moltes novetats. Abans d'acabar la primera volta el dia 30 de gener, els blaus descansaran en una ocasió (23/01), disputaran dos compromisos al Sagnier —davant l'Arenys de Mar i el punter Sant Feliu de Codines-, i s'hauran de desplaçar a Molins de Rei, Sant Celoni, a la pista barcelonina del Santa Isabel i a Palau Solità i Plegamans.

Entrevista a Pedro Dólera, entrenador del Juvenil A de l'Escola de Futbol Prat Blaugrana.

“Preferiria baixar de categoria amb canterans que començar a fitxar gent de fora”

Són l'autèntica sensació de la temporada. Van aconseguir una fita històrica la campanya passada i ara estan creixent encara més. El juvenil A de l'Escola de Futbol Prat Blaugrana s'ha convertit en el novè equip juvenil més important de Catalunya, i milita per primer cop a la segona màxima categoria del futbol juvenil estatal: la Lliga Nacional. I no només això: són sisens, la revelació. Ingredients per cuinar el plat de l'èxit? Millor que ho preguntem al seu entrenador, Pedro Dólera. Amb la seva batuta, l'orquestra no desafina gens. Conseqüència: cada cop més gent s'apropa a l'Estruc els dissabtes per veure l'equip blau en acció.

-Pedro, com definiries la plantilla que entrenes?

-Som un grup homogeni, compensat i que té qualitat. Segur que no ens podem comparar tècnicament amb altres equips del grup, però sabem desenvolupar al màxim les nostres armes tàctiques. Com dic habitualment, un equip *made in Escola*.

-filosofia que es fonamenta en promocionar gent de casa...

-Són del Prat, i tan sols hem fet 5 fitxatges. A més, n'hi ha dotze jugadors que debuten amb el juvenil A. Tot un risc, ja que compleixen la primera de les dues temporades de juvenils i juguen contra nois que tenen un any més. Me l'he jugada, però prefereixo baixar amb canterans que fitxar quinze mercenaris que farien que em carregués tota la filosofia del club. L'entitat entén i comparteix aquesta idea.

-Els números demostren bona adaptació a la categoria...

-Sí, però pensa que dels 26 que som en plantilla, n'hi ha catorze que l'any passat actuaven a la Primera - bàsicament amb el juvenil B-, i vuit a Preferent. És a dir: dues categories i una per sota de



El juvenil A de l'Escola continua fent història. Mai abans, un equip juvenil havia estat tan amunt com els blaus. (Imatge d'arxiu)

l'actual, i només un jugador havia tingut minuts a Lliga Nacional l'any passat.

-L'equip és sisè i en cap moment ha estat a baix. T'hauries imaginat aquest moment tan dolç en començar la temporada?

-Sempre hi ha prudència, però mai he dubtat d'ells, perquè s'ha demostrat que podem lluitar contra qui sigui, que hem guanyat partits per golejada i que quan hem perdut, ha estat per la mínima. Vull jugadors guanyadors, amb ganes d'aprendre i que sàpiguen encaixar els moments dolents que vinguin.

Una edat complicada

-És difícil portar un vestuari com el teu?

-Pensa que es treballa amb unes edats molt difícils i tots no poden jugar, i feina hi ha per convocar-ne setze. Per sort, dispo d'un bloc que em coneix bé, els marco la línia i no hi he tingut problemes.

-Quines són les dificultats en un jugador de divuit anys?

-L'educació. En els darrers anys s'han perdut valors com el respecte i la competitivitat. Els nens ho volen tot, i ho volen sota la llei del mínim esforç, perquè hi ha pares que els ho consenteixen. Cal que

sàpiguen lluitar per tenir-ho, i hi ha qui es pensa que té un Ronaldinho a la família.

-Una de les reclamacions bàsiques, i més ara a Lliga Nacional, és poder disposar d'un camp de gespa artificial...

-Fa un temps teníem quasi un acord amb l'anterior govern municipal per col·locar gespa artificial a l'Estruc, però ara sembla que no hi ha pressupost. La nostra és una reclamació lògica: pensa que, quan plou, els jugadors han d'entrenar-se al Parc de La Capsa, entremig dels excrements de gos. Si el nostre camp de terra està impecable el dissabte és perquè entre setmana no hi entrenem quan plou.

-En quina mesura us perjudica aquest fet?

-És un gran handicap. En el nostre cas, de quinze rivals n'hi ha 13 que juguen en gespa. Si a equips tècnicament millors sumem que a fora hem de jugar en una superfície a la que no estem acostumats, encara ens ho posa més difícil. No volem que s'oblidin de la nostra reclamació.

Sentar les bases d'uns jugadors amb futur

-Quin futur augures per aquesta fornada de jugadors



Un dels grans causants de l'èxit. Pedro Dólera coneix bé la plantilla i n'està sabent treure un gran rendiment.

quan "volin" del teu equip?

-Sortiran ben preparats en els aspectes físic, tàctic, d'estratègia i disciplina, i poden aterrar a Tercera o Primera Catalana sense problemes. La dificultat serà que, allà on vagin, els entrenadors comptin amb ells. Molts acaben deixant el futbol quan veuen que no se'ls

dóna minuts. Cal demanar que comptin més amb la gent jove. Són la base i el futur, perquè cada cop hi ha menys diners en aquest món del futbol.

-Optimista de cara a la segona volta?

-Si continuem així ens salvarem bé. Però sempre que les lesions ens respectin, i de moment ja se'ns han lesionat puntals importants i l'equip se n'ha ressentit. També cal estar alerta a la Federació, perquè a Divisió d'Honor poden baixar fins a quatre catalans i cal veure si això arrossega al descens a equips de la nostra categoria.

-Algun missatge als molts futboleros que us segueixen?

-Que pensin en la importància de la categoria on estem, que ara mateix som dels millors equips juvenils de Catalunya, i que es diverteixin.

Jaume Monés Feu

Molt vinculat al futbol potablava

Només té 31 anys, però en Pedro Dólera ja acumula molt de futbol. Sorgit del benjamí de l'Escola de Futbol Prat Blaugrana, va passar per totes les categories del futbol base de l'entitat de l'Estruc, fins que va pujar el darrer graó del futbol local: de la mà de Josep Piguillem, va fitxar per l'AE Prat a la Regional Preferent: "va ser en una temporada en la que Ballesteros, un dels davanters més carismàtics de l'equip, es va lesionar, i això em va portar a jugar", confessa. Al Prat hi va ser en dues etapes, i entremig també va militar a equips de Primera Catalana com el Cornellà o l'Hospitalet Atlètic, i de Preferent com la Montañesa i el Poble Sec barcelonins. Com a entrenador ja porta un total de 9 temporades a l'Escola -2 anys entrenant alevins, 7 als infantils i 2 als juvenils-. Una etapa que l'ha satisfet molt, fins ara: "em diverteixo més amb aquest futbol. Té un altre esperit: és més net, ja que no hi ha la trampa dels diners pel mig a diferència del futbol sènior". Cinc campionats de lliga avalen la seva exitosa trajectòria com a *míster*. Un amb els alevins, 2 amb els infantils i els dos darrers èxits amb els juvenils, que els han portat de la Primera Divisió a la Lliga Nacional en dues temporades.



Pedro Dólera en acció des de la banqueta.

MENU ESPECIAL

Del 13 al 24 de diciembre al mediodia

(excepto el 18 y 19)

• 10 platos de primero y 10 platos de segundo a escoger 8.00 euros

Narcís Monturiol, 24 El Prat

SE CELEBRAN CENAS DE EMPRESA (Reserve su mesa)

Tel. 93 478 32 71

EL TÚNEL DEL TEMPS**Així érem fa 25 anys****Revista Delta.
Novembre de 1979
Número 31**

Civil pel projecte d'ampliació, considerant que aquest fet suposava "unes grans pèrdues ecològiques de gran valor, pèrdua de platja i edificis, expropiacions diverses i contaminació atmosfèrica" i qualificaven el projecte com a "atemptat contra el nostre poble".

Té lloc a l'Aeroport del Prat l'anomenada Operació ICARO-80.

Consistia en 3 simulacres d'accidents aeris per mesurar la capacitat de reacció dels mitjans. L'operació -basada en simular un xoc frontal de dos avions, la caiguda al mar d'un d'ells i explosió de bombes al vestíbul de l'Aeroport- es converteix en un caos per intentar evaquar als fingits ferits, ja que es triga dues hores i mitja i, en alguns casos, aquests acaben abandonant la zona pel seu propi peu.

La situació del teatre pratenc.

Un article explicava les dificultats externes i de mitjans que existien per al teatre pratenc tot i el gran nivell existent. En aquell moment, tres eren els grups constituïts a la ciutat: *L'Estaca* -fundada pels volts de 1973-, *L'Orgue de Gats* -fundada a l'empar de l'Associació de Pares del Col·legi Verge del Carme i més recent-, i el *Teatre Kaddish*, que dirigia Josep Costa i que s'havia fundat cinc anys abans.

La Casa de Aragón, a punt de la fundació.

S'aprova l'esborrany dels Estatuts de constitució de la Casa de Aragón del Prat, en un acte amb la participació del Centro Aragonés de Barcelona i altres cases regionals aragoneses de Viladecans, Gavà i Castelldefels.

El Pavelló Sagnier, quasi a punt.

El Club Bàsquet Prat disputa, per primer cop en la seva història, un partit de lliga de la Competició al Pavelló Sagnier, que s'estava acabant de construir aleshores. Aquell partit inaugural del nou recinte el guanyen els pratencs per 92 a 78 davant La Salle Reus.

El Parc del Fondo d'en Peixo, en estat deplorable. Un reportatge denunciava i mostrava en imatges les diferents destrosses que havia sofert darrerament un dels pulmons verds de la ciutat. Amb la marxa dels mítics gronxadors i la mort d'un guarda, l'espai s'havia anat degradant i començaven a aparèixer ratllades de navalla als arbres, fonts trencades i monuments destrossats.

Delta destapa un escàndol urbanístic. La construcció d'un edifici de vuit plantes (set més l'àtic) quan la normativa urbanística només en permetia quatre. L'Ajuntament va al·legar que l'empresa constructora, Casaferma SA, havia executat obres sense permís municipal, i que les úniques converses mantingudes havien estat entre l'alcalde Antonio Martín i el gerent de l'empresa, Martín Mateos.

El perill de les riudes, gran conseqüència del desviament del riu. La revista el·laborava un informe on assenyalava que l'aleshores possible desviament del riu podia significar, cas de riudes, la inundació de la llera dreta -terraplens del terme del Prat-. La competència de l'obra havia estat traspasada del Govern Central a la Generalitat, encara no constituïda plenament.

Comunicat de l'Ajuntament del Prat en contra de l'Ampliació de l'Aeroport. Ho feia a través de les planes de Delta, on qualificava textualment el seu "més ferm rebuig" al projecte de la Subsecretaria d'Aviació

Retalls del passat i del present nº 55**El poder de transformació del delta del Llobregat sobre l'aviram**

Per a aquest darrer suplement de l'any, que coincideix amb la Fira Avícola, em van demanar de fer un article parlant de la raça Prat i del què recordem del seu passat. La veritat és que ningú sap ben bé d'on procedeix. Darwin deia que les gallines procedeixen de les Índies, però aleshores cal afegir que fa 2000 anys, el Prat no existia, i els únics pobles del Baix Llobregat eren el què ara s'han convertit en les ciutats de Sant Boi, Viladecans, Gavà i Castelldefels. Les gallines són uns animals que es reproduïen fàcilment i, degut a la situació privilegiada que té aquest delta -amb la humitat, l'atmosfera, el nitrogen, etc- ha transformat l'aviram d'aquest delta amb el pas dels anys i dels segles.

El Dr. Jaume Codina, em va fer arribar un paper on l'any 1790 ja es troba una referència de l'ales Parrutxana, i que aquests són els que descobreixen la manera de criar pollets i galls d'Índia. Els alimentaven amb una herba anomenada *salats*, un aliment de gran qualitat i del qual n'hi ha cinc classes. Gràcies a aquest aliment i a les propietats que té el delta, apareix la famosa raça Prat al cap d'uns anys. La casa pairal dels Parrutxana desapareix l'any 1945 a causa de l'ampliació de l'Aeroport. El nom que tenia aleshores era cal Guiri. El pare del Xica de les tartanes era fill d'aquella casa pairal: el Pepito Colominas era l'amo de la granja, ja que el seu avi n'era fill. Actualment queda un parent autèntic de la casa pairal més antiga de la raça Prat, que es diu Jaume Colominas *dels Ocells* i que viu al carrer Frederic Soler, cantonada amb el carrer Viladecans.

El delta del Llobregat té un gran poder de transformació sobre les espècies. Aquest article el podríem fer força més llarg, i estendre'l aplicant l'exemple a les mongetes, carxofes... totes aquestes plantes i moltes més, que el primer cop que es sembren i es comencen a

conrear al Prat provenen d'Alacant, Reus, Tudela, Alcanar... Curiosament, el segon any de conrear-les, ja adquireixen un gust, un altre paladar i aspecte, i el tercer encara es nota més la diferència. Desgraciadament, avui en dia la gent ha perdut el paladar, i la majoria de plantes són poroses, absorbeixen la humitat i el nitrogen de l'aire. El nostre poble, tot i que viu d'esquenes al Mediterrani, està situat al costat del mar i, com que antigament les gallines feien vida a l'aire lliure, s'impregnaven d'aquest ambient i d'aquesta atmosfera marina. Al mes de gener feia gràcia veure sortir una gallina amb deu o dotze pollets picant amb la lloca sense saber-ho ningú de la casa. Això només podia passar en cases com cal Peret Bitxot, cal Monjo, can Comes, Feixiners, Pallissa, a cases que tenien molts llocs on es podien amagar per fer el niu. Era normal que quan arribava el bon temps les gallines dormissin dalt dels arbres, principalment figueres perquè no hi havia cap casa que no n'hi haguessin dues o tres, tot això que explico és per fer pensar una mica sobre l'origen de la raça Prat, que és única a Europa. El color de les plomes, la vigorositat de la cresta, l'elegància i la vitalitat del pollastre són els trets que li han donat més fama i personalitat any rere any. L'afirmació que al Prat hi havia hagut antigament gallines de raça blanca no és certa.

Aprofitant la quarta fira de la raça Prat es va donar a conèixer el periòdic Delta en la qual hi havia un estant durant els dos dies amb la Roser Riera i una amiga seva amb un cartell que deia: "subscriu-te aquí".

Al proper número que arribi a les vostres mans parlarem d'astrologia i de l'astròleg del cap del riu.

Jordi Ribas i Martí

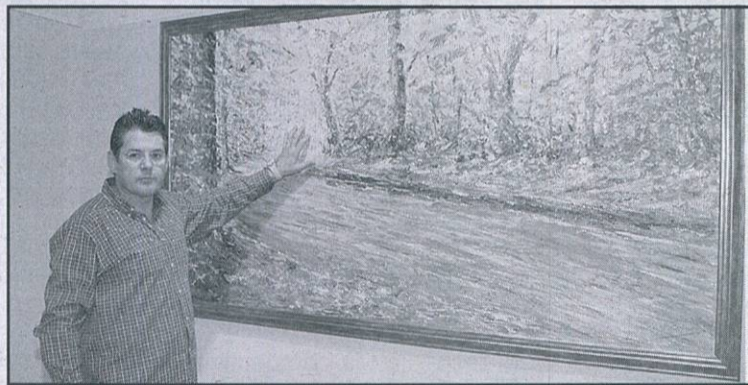
FICHA DE ARTISTA**FITXA D'ARTISTA:
José García Martínez,
"Gamar"**

(Un recorrido por la obra de este artista plástico, desde finales de los noventa hasta hoy, desde el impresionismo hasta su periodo más abstracto puede verse en el Casal de Cultura hasta el 18 de diciembre)

Nom: José García Martínez

Data de naixement: 28-9-1955

Activitat artística: Artista plástico y he hecho mis pinitos en el grabado.

Temàtica: He tocado el impresionismo, el realismo y ahora me centro en estudiar el significado cotidiano de la vida a través del color y el collage.

Influències: Siempre hay un montón de artistas que te inspiran (Van Gogh, Tàpies, Picasso) pero luego buscas tu propio camino.

Si hagués d'escollir un sol artista: Velázquez, el maestro de maestros.

La raó per la qual realitza la seva activitat artística: Tenía la inquietud de pintar de pequeño y con otro amigo, Caso (que es profesor de Bellas Artes y pintor reconocido), empezamos a

hacerlo. También gané un premio de consolación de un concurso cuando se inauguró la iglesia de la Plaça de la Vila y empecé a pintar. Lo dejé durante un tiempo y he vuelto a pintar hace dos décadas, de hecho, me dedico casi en exclusiva y he descubierto que es un lujo dedicarse a lo que uno quiere.

Experiència, llocs on ha exposat: En la Feria Inteat de Valencia, en la de Almonedas en Madrid, en el CCAH de Miami, en Copenhague, en Zaragoza y en toda Catalunya.

Relació amb El Prat: Nací aquí y llevo toda la vida viviendo aquí.

EL PRAT ES MOU

Agenda d'activitats de la ciutat. Del 20 de novembre al 20 de desembre de 2004

ACTIVITATS INFANTILS

L'HORA DEL CONTE: *Dissabte 20/11: Rondalles algueresses, amb la Jordina Biosca; *Dissabte 27/11: Un conte Massai, amb l'Anna Campos. Biblioteca Antoni Martin. 12:00 hores.

ELS DIMECRES DE LA BIBLIO: *Dimecres 24/11: Contes i llegendes dels dimonis, amb la Sílvia Llorente. Biblioteca Antoni Martin. 18:30 hores.

ART I EXPOSICIONS

*Durant tot l'any: Un únic món. Sostenibilitat, Agenda 21 i indicadors ambientals a Les Cases d'en Puig.

*Durant tot el mes de novembre: La línia 9 del metro al Prat al Centre d'Informació del Pla Delta.

*Fins al diumenge 21/11: Exposició col·lectiva XXIVè Curs Bàsic de Fotografia al Centre Cívic Jardins de la Pau.

*Fins al divendres 26/11: Mostra de treballs de gent gran al Centre Cívic Jardins de la Pau.

*Fins al dissabte 4/12: Ocells del Delta del Llobregat per Carles Pastor a la Biblioteca Antoni Martin.

*Durant tot el mes de desembre: Consorci d'espais naturals del

delta del Llobregat al Centre d'Informació del Pla Delta.

*Divendres 10/12, dissabte 11/12 i diumenge 12/12: Mostra de vestits de paper al Centre Cívic Jardins de la Pau.

*Dissabte 11/12 i diumenge 12/12: XXI Concurs i mostra de canaricultura i ocells silvestres al Centre Cívic Jardins de la Pau.

*Fins al diumenge 12/12: III Mostra de Treballs Escolars a Les Cases d'en Puig.

*Fins al dissabte 18/12: Retrospectiva de Gamar (José García Martínez) al Casal de Cultura.

*Fins al diumenge 19/12: The dream of your life de Miriam Ribas Escoda a la Sala d'Art Josep Bages.

TEATRE I ESPECTACLES

*Diumenge 21/11: Acte homenatge a Miquel Martí i Pol al Teatre Kaddish. 19:00 hores.

*Divendres 26/11: Intriàngulis de la Cía. Paranoia al Centre Cívic Sant Jordi- Ribera Baixa. 21:00 hores. 5 euros.

*Diumenge 28/11: La dona com a camp de batalla de Matiéi Visniec al Teatre Modern. 19:00

hores. 10 euros.

*Diumenge 28/11: Destí de dues coses o de tres de la Cía. Cincómonos al Centre Cívic Sant Jordi- Ribera Baixa. 19:00 hores. 3 euros.

*Divendres 10/12: Fútil (dansa) de Thomas Noone al Centre Cívic Sant Jordi- Ribera Baixa. 21:00 hores.

*Dissabte 11/12: MAGIA POTAGIA de Juan Tamariz al Teatre Modern. 22:00 hores.

*Diumenge 12/12: Il mondo de la Industrial Teatrera (infantil) al Teatre Modern. 18:00 hores. 3 euros.

CINEMA

CINE CAPRI: *Divendres 19/11, dissabte 20/11 i diumenge 21/11: Alien vs. Predator; *Divendres 26/11, dissabte 27/11 i diumenge 28/11: Bridget Jones sobrevive.

*Dimarts 23/11: Go now de Michael Winterbottom al Centre Cívic Sant Jordi- Ribera Baixa. 18:30 hores.

*Dimecres 24/11: Bailar en la oscuridad de Lars Von Trier al Centre Cívic Jardins de la Pau. 19:00 hores. Entrada gratuïta.

*Dijous 25/11: Te doy mis ojos d'Icíar Bollaín al Cinema Capri. 10:00 i 20:30 hores.

*Dissabte 11/12 i diumenge 12/12: Alcem-nos! Una història del moviment d'alliberament de les dones 1970-1980 de Carole Roussopoulos a l'Espai polivalent 2 de la Mostra d'Entitats. 17:30 i 13:30 hores respectivament.

*Dissabte 11/12 i diumenge 12/12: No pots apallissar una dona! de Gail Singer a l'Espai polivalent 2 de la Mostra d'Entitats. 12:00 i 19:30 hores respectivament.

La CAPSA: *Dijous 25/11: El protegido de M. Night Shyamalan. *Dijous 2/12: Rebeldes de Francis Ford Coppola; *Dijous 9/12: Bloody Sunday de Paul Greengrass; *Dijous 16/12: Yo anduve con un zombie de Jacques Tourneur; *Dijous 23/12: Vías cruzadas de Tom McCarthy. 19:00 hores. Entrada gratuïta.

MÚSICA

*Dissabte 20/11: Concert de Santa Cecília a càrrec de la Unió Filharmònica del Prat al Teatre Modern. 19:00 hores. Entrada lliure.

*Diumenge 21/11: Concert amb la banda de l'Associació Musical del Prat al Teatre Modern. 19:00 hores. Entrada lliure.

*Divendres 26/11: Masstone + Zemo + La Clase + Soko a La Capsa. 22:00 hores. 5 euros.

*Divendres 10/12: Final Ampli 2004 a La Capsa. 22:00 hores.

*Dissabte 11/12: Marc Parrot a La Capsa. 22:00 hores.

XERRADES

*Des del dilluns 22/11 fins al diumenge 28/11: Jornades de participació i debat sobre la discapacitat a càrrec

d'ADISPRAT. Entrada lliure.

*Dimecres 24/11: Xerrada sobre la violència de gènere en les dones amb discapacitat al Centre Cívic Sant Jordi- Ribera Baixa. 19:00 hores.

*Dimecres 24/11: Per una cultura ecològica a càrrec de Joan Manuel Cabezas, doctor en antropologia social, a la Biblioteca Antoni Martin. 19:45 hores.

*Dijous 25/11: El manteniment dels edificis: un bon manteniment estalvia diners i fa durar més els edificis a càrrec de Marta Borbonet, arquitecta, i Jordi Fosch, arquitecte tècnic de l'Oficina d'Edificació i Habitatge de l'Ajuntament del Prat a les Cases d'en Puig. 19:00 hores.

*Dimecres 1/12: Consorci dels espais naturals del Delta del Llobregat a càrrec d'Ignasi Rodríguez (Sots-director general de Boscos i Gestió de la Biodiversitat de la Generalitat de Catalunya) al Centre d'Informació del Pla Delta. 19:00 hores.

PRESENTACIONS DE LLIBRES

*Dijous 25/11: Catalunya i els tractats internacionals de Pere Baltà, a càrrec de Joan Amorós, director executiu de l'Eurocongrès 2000, i Enric Cirici, director territorial, a la Biblioteca Antoni Martin. 20:00 hores.

EXCURSIONS

*Dissabte 20/11: Excursió a l'ampliació del Port i el tram final del riu Llobregat (informació al Centre d'Informació del Pla Delta). 10:00 hores.

*Dissabte 27/11 i dissabte 18/12: Excursió a l'Aeroport-la pineda de Can Camins (informació al Centre d'Informació del Pla Delta). 10:00 hores.



La FOTO

Un pueblo de sustitutos

Construyeron la tercera pista y apenas aterrizaban aviones, amén de conseguir que los vecinos de Gavà Mar entraran en cólera. Desviaron el río y la salinización nos invadió tres kilómetros, amén de conseguir que un hombre entrara en coma debido a que la ambulancia se perdió por una mala señalización proveniente de las obras. Darán forma de masías antiguas a la fachada de los barracones de la Fira Avícola y pondrán sus nombres en las calles del Polígono Pratense, pero los auténticos edificios se han perdido o están en proceso de hacerlo. El

otro día un amigo me contaba, -como diría Antonio Gallego-, que ya no puede correr por el trozo de delta que solía. Un policía le comentó que molestaba a los pájaros que anidaban en el suelo. Al parecer, las aves se habrían acostumbrado al ruido de su coche. A los que son de izquierdas les suele gustar que sus representantes se muestren conservadores en un punto: el medio ambiente. Ante este panorama, ver un paisaje como el de la fotografía puede resultar revolucionario. Eso sí, no les diremos dónde está. Por si acaso.



LLESQUERIA



Assortiment d'amanides · Ibèrics · Carpaccios

Que passeu una bona Fira avícola

C/ Frederic Soler, 48 • Tel. 93 370 38 52
08820 EL PRAT DE LLOBREGAT



TOCA PARQUET, S.L. s.u.

Venta, colocación y restauración de toda clase de parquet, puertas, cocinas y muebles coloniales



MÁXIMA CALIDAD AL MEJOR PRECIO

C/ Santiago Rusiñol, 10 • Tel. 93 478 06 41 • 08820 EL PRAT DE LLOBREGAT

CAFETERIA **Armonia** SALÓ DE TE

No hi ha res com
l'escalforeta d'un bon
café...
...en un ambient molt
agradable...
...i amb qui tu vulguis,
però sempre amb
ARMONIA

C. Coronel Santelmu, 31
Tel. 93 370 81 01
08820 EL PRAT DE LLOBREGAT

RUSTIC & Co.

RESTAURANTE

Ménu diario · Fines de semana servicio a la carta
· Comidas empresa y eventos



castilla # 33
933 701 403
el prat de llob.



Si desea
reservar este
espacio
llame
al
93 379 05 33

Cal

PERE
CAVES, VINS i LICORS

Teléfono 93 379 02 52 · Fax 93 379 85 33
Jaume Casanovas, 70-72 · 08820 El Prat de Llobregat
E-mail: jpcasinovas@hotmail.com

celebrarà la

**Festa del
Vi Novell**

Divendres 26 de novembre de 2004
a partir de les 19.30h

EN CAS DE PLUJA ES CELEBRARÀ A LA PISTA POLIESPORTIVA XAVIER MARCILLA 'FONDO D'EN PEIXO'

Amb les següents caves comercials participants:

FERRET I MATEU
COVIDES
L'ALZINAR
CASA DON ANGEL
COOP VINICOLA SARRAL
LES SORTS

CASTELLROIG
JOAN D' ANGUERRA
DOM BRIAL
FARINA
MARQUES DE VIZOJA
NAVERAN

JANE VENTURA
BORSAO
MILLORES
VINYA SILVIA
MASACHS
ARTADI

GRAMONA
ALBET I NOVA
ARTADI
MARQUES DE RISCAL
MAS COMTAL

Amb la especial col·laboració de:

LA MORENETA
restaurant
Avingda 11 del Setembre, 291
08820 El Prat de Llobregat
Teléfono 93 379 62 60

**Bar-Restaurant
EL PATI BLAU**
Espiugues, 49
08820 El Prat de Llobregat
Teléfono 93 478 77 31

Delicatessen del Parc
SALGOT



Com sempre les
millors
FESTES DE NADAL
a l'artesa



**Tots
els dijous nit
Jam Session**

**Dia 27 de
novembre**

**A las 23 h.
FESTA LARIOS**

**Dissabtes nit
ART DANCING
ROOM-dj's lluis
aguado&koji
kabuto**

**Día 11 de
desembre**

**FESTA
KOMANDO
CACIQUE**

**PANTALLES
GEGANTS
RETRANSMISSIÓ
PARTITS
DE FUTBOL**

Organitzem Festes, Aniversaris infantils, Sopar d'empreses en sala privada,
menús econòmics, karaoke. **676 731 820 (Roger)**

Aigües del Prat

CAPTACIÓ, TRACTAMENT i DISTRIBUCIÓ.
SERVEIS ANALÍTICS i MEDIAMBIENTALS

HORARI D'ATENCIÓ AL PÚBLIC:

Matins: de dilluns a divendres de 8:15h. a 13:30 h.

Tardes: Dijous de 16:30h. a 19:45 h.

(Excepte els mesos de juliol i agost)

Plaça de la Vila, núm. 9
Tel. 934 793 535 · Fax 934 793 473
08820 EL PRAT DE LLOBREGAT (Barcelona)
info@aiguesdelprat.es

Empresa **e m** Municipal

Grup GIAC. Gestió Integral d'Aigües de Catalunya. AIE

**TELÈFON ATENCIÓ
ABONATS:
93 479 35 31**