

Delta

LLOBREGAT

EL PRAT, DESEMBRE 2004 ANY XXVII N° 294 PREU: 1,80 euros

El Prat, per damunt de l'autovia

L'ajuntament estudia aixecar l'ampliació del casc urbà sobre la C-31



Noves propostes dels discapacitats per fer una ciutat més amable

El Baró RESTAURANT

Especialitat en carns a
la brasa i pollastres a l'ast

Els hi desitjem
Bones Festes

Esmorzars
Dinars d'empresa

Telf. 93 478 64 71 • Crta. de la Bunyola, 58-60



fincas gallery

gestión inmobiliaria

Jaume Casanovas, 117
08820 El Prat de Llobregat (Barcelona)
Tel./Fax. 93 379 37 73
ventas@fincasgallery.com

Aplicacions i
Instal·lacions



Hiper Decoració

C/ Lleida, 100 • Tel./Fax 93 370 49 06
08820 EL PRAT DE LLOBREGAT
(Barcelona)

OFERTA PARQUET

SINTÉTICO CLIC AC 31 --- 35 euros / m²
MADERA CLIC ROBLE --- 55 euros / m²
MADERA CLIC JATOBA --- 59 euros / m²
MADERA CLIC HAYA --- 59 euros / m²

TODO INCLUIDO

- Zócalo 9 cm. • Mover muebles
- Cortar y ajustar puertas • Pasos puerta • IVA

**PAGUE SU REFORMA EN 3, 6
Ó 12 MESES SIN INTERESES**



Piera

Asesorías y Servicios

ASESORAMIENTO INTEGRAL:

- Laboral
- Fiscal
- Contable
- Financiero

Avda. Verge de Montserrat, 114 1º 1ª • Apartado de Correos: 97
08820 EL PRAT DE LLOBREGAT (Barcelona)
Tel. 93 379 57 04 • Fax 93 370 05 60
www.asesoriapiera.com - E-mail: piera@tuasesor.net

la llar del pernil

li desitja Bones Festes



PLATS PER
A EMPORTAR



*Especialitat en
pernil de gla
(bellota) tallat a
mà. Formatges
nacionals i
d'importació.
Embotits ibèrics.*

Vins i Caves



C. Ferran Puig, 55 • Tel. 93 478 18 75 • El Prat

DEL PRAT AL CEL

El Prat porta uns anys en fase d'expansió, i en especial amb voluntat d'expandir-se cap al nord. Sobre aquest particular, l'ajuntament també porta anys oferint versions sobre la millor manera de dur a terme aquesta expansió. Aquestes versions han estat evidentment condicionades per un projecte d'envergadura com és l'arribada del tren d'alta velocitat. I és que les vies han estat sempre un obstacle, una mena de frontera artificial que aïlla part del sector nord de la ciutat.

La primera versió que vam sentir sobre com salvar aquest obstacle parlava d'un discret soterrament del carrer Major sota el pas a nivell. Després, amb la venda dels terrenys de Viscoseda a la immobiliària Vertex, ja es va començar a parlar de la conveniència de soterrar les vies per aconseguir un casc urbà compacte. Temps després, quan ningú fora del terme municipal considerava viable el soterrament de les vies, es va parlar de la possibilitat de soterrar l'autovia de Castelldefels, la C-31, al seu pas per la ciutat. Ara que sembla que soterraran les vies, serà el casc urbà qui haurà d'aixecar-se per salvar la C-31, ja que, segons l'ajuntament, és l'opció més segura, econòmica i respectuosa amb els aqüífers.

Vist l'esmentat anteriorment, podem comprovar que al Prat ja es parla d'aixecar casc urbans o soterrar carreteres com qui parla de plantar carxofes. Compte. Durant els últims anys ens hem —o bé ens han— acostumat a la idea que es pot fer qualsevol cosa amb la ciutat: retallar d'aquí, ampliar d'allà, perforar per aquí sota... En definitiva, ens hem conformat amb acceptar una imatge de ciutat deformable en funció de les necessitats de les grans infraestructures.

Delta
LLOBREGAT

SUMARI

Safareig Oficial

PÀGINA 5

Tema del mes: L'autovia de Castelldefels es cobrirà fins a la Pota Sud

PÀGINES 8 I 9

Entrevista a Carlota Dobaño, una lluitadora contra la malària

PÀGINA 11

L'equip de Govern consensua una moció per difondre la Constitució Europea

PÀGINA 18

Un repàs per l'última Fira Avícola

PÀGINA 24

El grup pratenc Carrots baixa el teló

PÀGINA 47

Bona marxa de l'AE Prat en les darreres jornades

PÀGINA 55

EDITA ASSOCIACIÓ CULTURAL "DELTA DEL LLOBREGAT"

Redacció i Administració: Castella, 5 baixos. Telèfon i fax: 93 379 05 33 • Correu electrònic: periodicedelta@yahoo.es

CONSELL EDITORIAL

President
Jaume Monés
Sots-Presidents
Josep Maria Canalias
Alfredo García
Secretari
Pere Manuel Azuara

Director: Jaume Monés i Albet

Director Adjunt: Josep Maria Canalias

30 dies i cultura: Neus Macías, Javier Martínez, Raúl Quesada,
Mariano Martínez, Azahara Palomares

Esports: Toni Espigares, Iván Álvarez, Manolo Gol,
Marta Buceta, Lalo González, Elisenda Gálvez, Juan Carlos
Cebrián, Jaume Monés Feu, Jaume Vilà

Fotos: Aurelio Poyato, Laura Fernández

Publicitat: Neus Nos

Maquetació: Delta
Impressió: La Impremta
Frederic Soler, 81-83
08820 - El Prat de Llobregat
Tel.: 93 370 22 51
FAX: 93 478 01 77

Periòdic membre de:

(≡) ACPC

Associació Catalana
de la Premsa Comarcal

////////////////////// **PREMI TESIS-TORRENT 1996** ////////////////////////
Delta, el periòdic del Prat, no es fa responsable de l'opinió expressada en els articles signats. La línia del diari queda recollida en la pàgina editorial D.L.B. 48419 - 1977



C/ Sarajevo, 2 Local 1
(frente al ambulatorio nuevo)
El Prat de Llobregat - BCN
Tel. 93 478 58 61
Tel. móvil 635 48 72 31

LES DESEA
FELICES FIESTAS

BELLESA I BENESTAR

Higiene y tratamientos faciales personalizados
Velos de caviar, oro, colágeno, lifting facial, botox
Manicura y pedicura: clásica, italiana, francesa, uñas de gel
Depilación específica: progresiva, americana, definitiva (flash-blend)
Tratamientos corporales, DLM, shiatsu
Maquillaje profesional (social, novias, book, TV, cine)
Máster en maquillaje internacional
Unisex - espacio armonizado con feng-shui

PRÓXIMOS CURSOS DE MAQUILLAJE EN ENERO I FEBRERO

DOMINGO PITARCH ESCRIBANO
Arquitecto Técnico

Informes y valoraciones
Asumes y dirección de obras
Estudios básicos de seguridad
Células de habitabilidad
ITV de edificios

Oficina: C. Jaume Casanovas, 1
08820 El Prat de Llobregat

Tel. 615 57 86 84
93 370 06 55
Fax: 93 370 23 54



Herboristeria,
Dietètica i
Cosmètica natural

**María Rosa
Busquets**

Dr. Robert, 1 - Telf. 93 379 52 76
08820 - EL PRAT DE LLOBREGAT

ROCA

SUBMINISTRES INDUSTRIALS

■ RODES ■ PROTECCIO LABORAL
■ CORRETTGES ■ ABRASIUS
■ EINES ■ MÀNEGUES

Ciutat de Consuegra, 12
Telèfon: 93 379 48 31 / Fax: 93 370 89 05

Confeccions

Leonor

GRAN ASSORTIT EN LLANES
ES DIRIGEIXEN LABORS

Us desitgem Bones Festes

ENRIC MORERA, 33 TELÈFON: 93 379 02 94
EL PRAT DE LLOBREGAT

P
a
s
t
i
s
s
e
r
i
a



de A. Elias

Av. Verge de Montserrat, 103
Tel. 93 379 05 49
El Prat de Llobregat

Us desitja
Bones
Festes

Dr. TEOFILO DEZA ALLODI
(Odontólogo)

Les atende en la

CLÍNICA IBÉRICA

C/ Dr. Gallart i Monés, 9-11, 1º, 3ª
Teléfono 93 370 43 77
EL PRAT DE LLOBREGAT

VIDAL

«CA LA LAIONA»
ARTICLES DE VESTIR

DES DE 1880

PLAÇA DE LA VILA, 10 - Tel. 93 379 03 52

EL PRAT DE LLOBREGAT

Safareig Oficial

Un any més per aquesta data, parlem de la Fira Avícola. Què maca aquest any, amb els frontals dels pavellons coberts per telons gegants que simulaven la façana d'una masia. Sí senyor, si el Prat no pot gaudir encara d'un recinte firal digne, doncs fem-li a l'actual un bon maquillatge.

I si els dibuixos de les façanes treien la fredor habitual de les estructures mòbils de les fires, el rom cremat del xiringuito d'Esquerra Republicana treia la fredor que hi ha al cos durant el mes de desembre. Quin èxit! Ens vam oblidar de preguntar la marca del rom. Almenys, podem estar ben segurs que no era Rom Pujol.

Al carrer, és època un altre cop de pessebres i llums. Aquest any, la inauguració del pessebre oficial de la plaça de la Vila es va haver d'ajornar per culpa de la pluja. Fins i tot la climatologia, que és molt sàvia, té la seva a dir sobre el fet

que un ajuntament tan d'esquerres segueixi exposant un pessebre.

Hablemos ya de la faraónica obra que se ha propuesto el consistorio para los años venideros: ni más ni menos que elevar el futuro barrio de El Prat Nord sobre la autovía de Castelldefels, cual acrópolis ateniense. Si no podemos enterrar la autovía, levantémonos sobre ella. Más de un vecino residente al otro lado de las vías puede echarse ya a temblar a la vista de este proyecto.

Por cierto, que en el grupo municipal de CiU pueden estar bien contentos, pues siempre quisieron que El Prat Nord fuese un barrio de "nivel alto"

¿Saben que el ayuntamiento de El Prat, aunque tiene capacidad legal para hacerlo, no tramita las renovaciones del carnet de conducir? Resulta que, aunque este año se ha aprobado un reglamento para que las corporaciones municipales

puedan tramitar esta sencilla operación de entintar un sello y depositarlo sobre un documento, el consistorio pratense sigue remitiendo al interesado a Tráfico. Y pensar todo lo que luchan los ayuntamientos por atribuirse más y más competencias. Nos da que por aquí sólo interesan las de ámbito recaudador.

Fa dies vam veure a TV3 el programa "Jornada intensiva". Gran iniciativa. En ell, polítics d'àmbit català passaven un dia treballant en oficis diversos. El Carod, de mestre; el Piqué, de quiosquer; l'Artur Mas, de peixater... S'imaginem aquí l'Antoni Pedrero dirigint el trànsit o el Sergi Alegre amb una taladradora gegant al mig de l'Avinguda Montserrat? Definitivament, volem una tele local al Prat, ni que sigui per copiar la iniciativa—mai millor dit—de TV3.

Som a les portes del 2005. L'any que ara acaba ha estat l'any del canvi a Espanya, del tripartit a Catalunya i del bipartit al Prat

LA TIRA

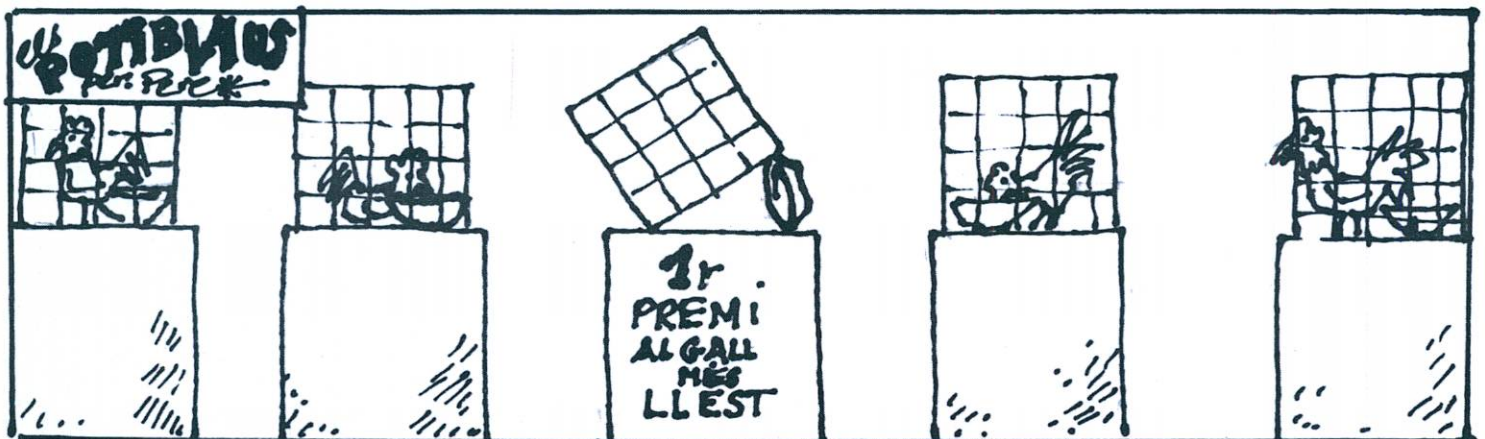

Sobre el mercat municipal

Sóc una dependenta del Mercat Municipal, i cada dia veig a una senyora que passa pel recinte carregada de barres de pa. Jo em pregunto si es pot entrar al mercat d'aquesta manera, sabent que hi ha una botiga on es despatxa pa, i passant per la cara que no s'ha comprat en aquest lloc. Abans aquesta dona encara dissimulava, ara ja ho fa amb el pa a la vista. Jo no obligo a que la gent vingui a la meua parada si no ho desitgen, però, els agradaria a aquests venedors que la resta ho féssim amb la seva mercaderia? Faríem bé a aplicar allò de «Tu no ho facis, que jo no ho faré», ja que ho hi ha altra llei que ens protegeixi en aquest sentit. Si es compra algun producte fora del mercat, com a mínim que no es passegin mostrant la compra.

Sr. Alcalde, vosté que ens ve a veure, i que sempre diu que està tan bonic el mercat, li agraden aquest tipus d'actituds?

Una dependenta del mercat

Gracias a la Asociación Contra el Cáncer

Soy una vecina de El Prat. Hace unos meses me detectaron cáncer de mama. En esos momentos se me vino el mundo encima. ¡Cáncer!, y con dos hijos y una casa que llevar, sin poder trabajar y entrando unos ingresos escasos. Gracias a la mediación de una amiga me puse en contacto con la junta local de la Asociación Contra el Cáncer, y he podido salir adelante, ya que me ha ayudado económicamente y psi-

cológicamente en estos momentos tan duros. En ellos he encontrado un apoyo incondicional y ayuda económica para sobrellevar mi enfermedad. Hoy me encuentro bien, me operaron y he terminado

con la quimioterapia. Estoy muy animada y con mucha fuerza para seguir adelante. Gracias a todos los que ayudáis a que superemos esta etapa de nuestras vidas.

Ma. Carmen Núñez

Puntualització

Sr. Director: La signatura de la col·laboració que vaig publicar en el número anterior era aquesta: «Per la transcripció, Jaume Codina».

Jaume Codina

En respuesta a Josep Puigventós, controlador aéreo

Leí con interés las declaraciones del jefe de sala Josep Puigventós en el número de Noviembre de este periodico y como residente en Gavà Mar quisiera hacer algunas consideraciones al respecto.

Hace más de 14 años que resido en la playa de Gavà – que era el nombre por el que se conocía esta zona antes de que se urbanizara ahora hace dos años por la inmobiliaria Vertix. – y vivo en una finca construida hará unos 35 años.

La promoción inmobiliaria reciente construyó viviendas para unas 2000 personas y el Ayuntamiento de Gavà se ufano en denominar aquella zona “residencial” de Gavà Mar.

Actualmente residimos unas 6000 personas de las que 4000 habitamos en viviendas de más de 35 años de construcción.

Hace 35 años no existía ningún proyecto de construcción de la tercera pista y por tanto, la declaración de AENA de que ya se preveía efectos sobre el barrio peca de inexacta.

Tanto usted como yo, sabemos que, hace unos 25 años, los aviones sobrevolaban el casco urbano de El Prat, y en aquellas fechas, lamentablemente, no gozábamos de legislación y normas superiores como la Constitución Española, normas medioambientales, directivas comunitarias de obligado cumplimiento, etc...

Antes, AENA, actuaba con libre albedrío, pero ahora, por suerte, se halla afecta a la normativa vigente que va desde la protección del interés general a la protección del interés particular, pasando por legislación específica en defensa de las violaciones acústicas, ambientales y que supongan peligro para la persona física.

En las negociaciones previas, simultáneas y posteriores a la construcción de la tercera pista, AENA, los ayuntamientos afectados, la Diputación de Barcelona y los Ministerios implicados diseñaron unas pautas legales y de impacto sonoro y ambiental previos al funcionamiento de la pista, véase: DIA (Declaración

de Impacto Ambiental) y CSAAB B.o.e nº 12/02/03 (Comisión de Seguimiento Ambiental de las Obras de Ampliación del Aeropuerto de Barcelona – Plan Barcelona -) entre otros.

La Direcc. General de Aviación Civil y AENA no presentan ninguno de los preceptivos informes de plan de control y gestión de operaciones de despegue y aterrizaje que minimizan el impacto acústico ni antes ni durante la entrada en vigor de la tercera pista.

AENA repetitiva y dolosamente ha obviado por puro interés económico toda normativa existente que le afecta. Existen, según técnicos, más de 10 soluciones al problema, pero AENA opta por la más económica, pues si lo cumpliera debería hacer unos virajes que supondría más combustible y algunos minutos más de vuelo.

En la entrevista usted dice que: “*la tercera pista sólo se utiliza para aterrizajes entrantes desde Gavà, lo que nosotros llamamos configuración este, cuando el viento para la configuración normal, que es entrando por el puerto, sopla por encima de los 20 nudos. Esto sólo ocurre el 20% de los días operativos.*”

Y yo me pregunto: ¿sopla el viento por encima de los 20 nudos el 1 de Noviembre (Todos los Santos), del 3 al 9 de Diciembre (Puente de la Inmaculada y la Constitución), del 23 de Diciembre al 7 Enero (Navidad) y los fines de semana ?. Estos días sobrevuelan sobre el barrio de Gavà Mar.

Ahora tenemos Constitución, normativa medioambiental, normativa comunitaria vinculante, etc... y por suerte podemos exigir a quién contamina (sonora y ambientalmente) pague.

La normativa nos ampara y confiamos en que los recursos interpuestos frente a la actuación de AENA prosperen porque creemos que no siempre el que más fuerza tiene, gana. Nosotros rezamos cuando hay días festivos. La configuración y fuerza del viento no cuenta.

Anna Puigventós

Envia'ns bústies, suggerències o textos.
Tot el que se t'acudeixi sobre la teva ciutat.
Ho rebrem immediatament a aquesta adreça:
periodicdelta@yahoo.es

Siguem solidaris

La imatge general d'aquests dies nadalencs és la de multituds de persones abrandades d'esperit nadalenc que amb passió desenfrenada compren compulsivament en petites i grans superfícies.

Per contra, llegeixo al diari que cinc milions de nens moren cada any al món a conseqüència de la fam, segons l'informe anual de la FAO. El document assegura que la fam afecta a 852 milions de persones, dels quals 815 milions viuen a països en desenvolupament, 28 milions en països en transició, i 9 milions en els industrialitzats. També, l'informe recull que cada any més de 20 milions de nens neixen amb insuficiència de pes.

Aquestes i altres dades de l'informe ens haurien de fer pensar en com està de malament repartida la riquesa al món. Veiem que els rics cada vegada són més rics, i els pobres més pobres.

Tan sols el 20% de la població mundial disfruta del 80% de la renda. Quina vergonya!

I aquesta pobresa al món anirà creixent mentre el Primer Món domini despiatadament per sobre el Tercer Mònd. El fet que tants milions de persones visquin miserablement hauria de ser incom-

prensible amb les grans quantitats de diners que es gasten els països rics en edificis majestuosos, en guerres inútils, etc.

Els governs han de reaccionar i destinar molts més recursos als països desenvolupats o en vies de desenvolupament.

Mentrestant, nosaltres, els que no governem, hem de reaccionar a petita escala i donar exemple. Per això, ara que estem en plenes festes nadalenques, hauríem de pensar que quan anem a fer les compres aquests dies, analitzem quantes de elles els resulten realment necessàries. Comprem el que realment ens fa falta, i no despilfarrem ni comprem compulsivament. Pensem que hi ha molta gent al món que mentre molts de nosaltres gastem en coses supèrflues, ells continuaran lluitant per aconseguir un plat calent a taula.

Donem exemple a qui ens governen i siguem solidaris aquest Nadal fent que les onades consumistes no se'ns emportin ni ens ofeguin.

MÀXIM PUJADÉ I MUMBARDÓ

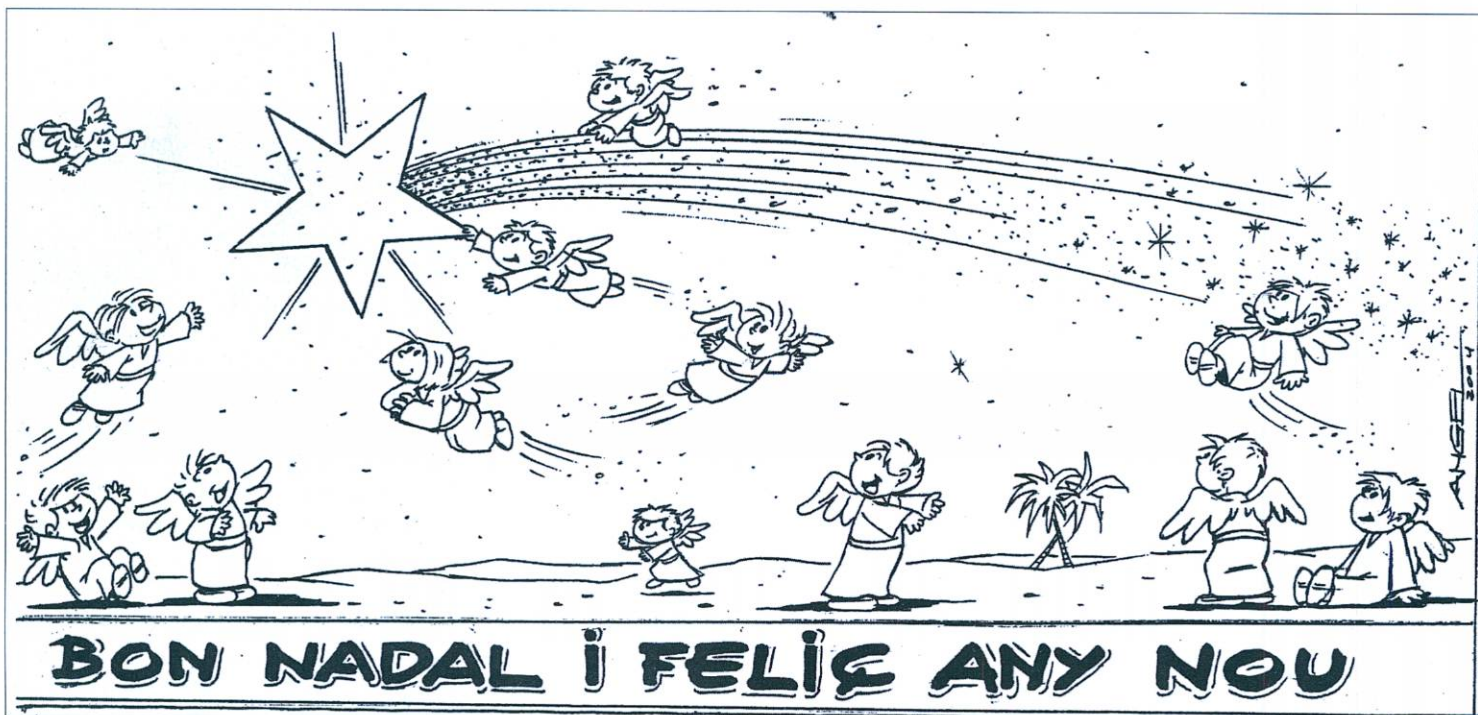

Llegeix cada mes

el suplement **Delta** LLOBREGAT

L'autovia de Castelldefels deixarà de ser un obstacle per al creixement d'El Prat

La carretera es superarà elevant el futur barri d'El Prat Nord fins a la Pota Sud

El Prat Nord s'aixecarà per sobre de l'autovia de Castelldefels, amb un suau pendent que cobrirà aquesta barrera arquitectònica que impedia un creixement continu del municipi. L'Ajuntament signarà un conveni amb la Mancomunitat de Municipis per redactar el projecte definitiu. Abans, el consistori havia estudiat les diferents possibilitats per superar la C-31, i va descartar el soterrament pel seu elevat cost econòmic i pels problemes d'operativitat que presentava.



La muntanya artificial que cobrirà l'autovia s'estendrà des de la prolongació del carrer Joan Maragall i fins al pont de Ca l'Alaia

El taller participatiu d'El Prat Nord va consensuar la necessitat de superar la C-31 al seu pas pel nucli urbà

El Prat creixerà per sobre de l'autovia de Castelldefels, i integrarà al casc urbà la zona del Carrefour i fins a la Pota Sud. Així ho ha decidit el consistori pratenc, després d'encarregar un estudi sobre les diferents possibilitats de superar la barrera arquitectònica que suposa la C-31 al seu pas per la ciutat, i que impedeix un creixement continu dels carrers del que serà el futur Prat Nord. Així es va proposar en el taller participatiu que es va celebrar fa uns anys per decidir com volen els pratencs que sigui el futur eixample de la ciutat. Entre les diferents aportacions, una de les més significatives era «que El Prat havia de ser sostenible, que s'havia de poder caminar, i per aconseguir això s'havien de superar les dues grans barreres arquitectòniques de la zona, les vies del tren i l'autovia», explica Sergi Alegre, regidor d'Urbanisme i Territori.

Soterrar les vies, cobrir l'autovia

Les vies fèrries es soterraran, en una decisió política que implica

l'arribada de l'AVE a l'estació intermodal que s'ha d'ubicar a El Prat. Només quedava decidir què fer amb la C-31. «Havíem d'aconseguir que l'autovia no suposés un obstacle ni sònic ni físic: a El Prat Nord es construiran pisos i el soroll dels cotxes molestaria molt», explica Alegre. D'aquesta forma, l'equip de govern va encarregar un estudi previ per contemplar les diferents possibilitats existents. Una enginyeria va analitzar les tres opcions viables: soterrar l'autovia, semisoterrar-la (com s'està fent a L'Hospitalet de Llobregat), o superar-la per damunt. «L'alternativa del soterrament es va descartar perquè representava moltíssims problemes operatius: hauria d'haver passat molt a prop de l'aquífer, s'havia d'estudiar què fer amb el clavegueram...A

més del cost econòmic, que era molt elevat», assegura el Tinent d'Alcalde. La decisió que es va prendre des del consistori va ser construir el barri per sobre de l'autovia. «Era la millor opció des del punt de vista mediambiental, constructiu, econòmic, de manteniment i operativitat», afirma Alegre. Segons aquest projecte, l'autovia romandrà exactament al seu lloc, i les obres no afectaran en gran mesura el trànsit dels cotxes.

Uns carrers amb una inclinació del 3%

Superar l'autovia implica elevar el nivell del terreny del futur Prat Nord, en una ciutat que sempre ha destacat per ser absolutament plana. Aquest Eixample de la ciutat tindrà una

inclinació que arribarà al seu màxim desnivell a l'alçada del pont que passa per sobre de l'autovia. «Però serà un pendent perfectament assumible, que no superarà el 3% i que vindria a suposar un desnivell com el del carrer Enric Granados entre Diagonal i el carrer València», continua explicant Alegre. «La gent podrà anar en cadira de rodes o en bici sense cap problema. Tampoc no serà un obstacle per a la gent gran. No pretenem trencar amb una característica tan destacada d'El Prat com és que sigui una població plana». El suau pendent començaria a l'alçada de les actuals vies del tren, arribaria al seu màxim punt per sobre de l'autovia, i continuaria elevat a la zona del Carrefour i fins arribar a l'actual Pota Sud, que ja està en un nivell aixecat. Aquesta *mntanya* artificial es crearia en el casc urbà des de la prolongació del carrer Joan Maragall i fins un punt encara indeterminat entre l'actual estació i el pont de Ca l'Alaio (on ara es situa el Mundiauto).

Encara es desconeixen les característiques d'aquesta obra, perquè no hi ha un

El calendari per edificar l'eixample de la ciutat depèn dels terminis de construcció de l'estació de l'AVE

projecte definit. És previst que el proper mes de gener l'Ajuntament signi amb la Mancomunitat de Municipis un conveni per finançar l'estudi definitiu. Aquest organisme s'encarregarà de subvencionar el 50% del projecte, i el consistori pratenç l'altre 50% dels 360.000 euros que costarà l'estudi (60 milions de les antigues pessetes). En aquests moments s'està licitant el concurs i les bases per adjudicar a una enginyeria la redacció del projecte, però no es pot aventurar un pressupost definitiu del que costarà soterrar l'autovia. «Això és precisament el que volem saber, de quants diners estem parlant», explica Carles Prieto, director de l'Oficina del Pla del Delta, que només pot avançar que, teòricament, no es tracta d'una obra de llarga durada. Però és impossible donar dates. «Els terminis d'El Prat Nord són una incògnita -explica Prieto-, perquè encara s'ha de determinar el calendari de l'AVE».

NEUS MACÍAS

Envia'ns tot el que se t'acudeixi sobre la teva ciutat a aquesta adreça

periodicdelta@yahoo.es

ANTONIO SAIZ GARCIA

Agente de Seguros, Registro nº 2.211

EN EL PRAT DE LLOBREGAT



C/ Coronel Sanfeliu, 90
Tels: 93 478 46 66
93 478 04 20

- SEGUROS
- HOGAR
- AUTOMOVILES
- COMERCIO

- VIDA
- JUBILACION
- COMUNIDADES
- RESPONSABILIDAD CIVIL

Carretera de la Marina, 102-104
Tel. y fax 93 478 82 07
Tel. y fax 93 478 56 72



Talleres SAIZ, S. L.

MONTAJE DE CRISTALES NACIONAL-IMPORTACIÓN

NO ESTÉ NI UN DÍA SIN COCHE

Nosotros le facilitamos un vehículo mientras dura su reparación (Consúltenos)

COMPRA-VENTA de vehículos nuevos y de segunda mano

- Reparación de automóviles
- Planchistería y pintura
- Secado al horno
- Colocación inmediata de cristales
- Presupuestos
- Restauración de todo tipo de vehículos clásicos y antiguos
- Tenemos a la venta toda clase de vehículos clásicos



Ignasi Iglesias, 170
Tel. i fax: 93 379 96 55



GRUP 3 ASSESSORS

Gabinet comptable, fiscal i laboral

- ✓ ADMINISTRACIÓ I GESTIÓ DE PERSONAL
- Nòmines i Assegurances Socials
- Contractació
- Selecció de Personal

- ✓ ÀREA MERCANTIL
- Tramitació Constitució de Societats
- ✓ ORGANITZACIÓ I PLANIFICACIÓ COMPTABLE
- Comptabilitat de Societats
- Confecció i Dipòsit Comptes Anuals
- ✓ GESTIÓ I LIQUIDACIÓ D'IMPOSTOS
- Impost de Societats
- Impost sobre la Renda i Patrimoni I.V.A.
- Successions i Donacions
- Transmissions Patrimonials

OFICINES AL CARRER CASTELLA, nº 9 - Telf. Fax 93 379 85 66
El Prat de Llobregat (Barcelona)

CO-SERVICE, S.L.

Servicio técnico oficial

 **Schneider** **PIONEER**
KENWOOD **GRUNDING**
Servicio técnico de reparaciones

TV / Video / Hi-fi / Car-audio

Virgen de Montserrat, 69- tels. 93 379 72 52 - 93 379 73 95 - 93 379 72 49
- PRAT DE LLOBREGAT -
Gavà, 29-31 Tels. 93 331 96 58 - 93 431 87 90 - 93 296 59 33 Fax: 93 432 21 13
-BARCELONA-



Fusteria i decoració

Ens trobareu a les noves oficines de
l'Avinguda Josep Anselm Clavé, 86-88

Telèfon: 93 479 18 70 • Fax: 93 479 10 45 • e-mail: carpinteria@ferram.com



AGÈNCIA DE TRANSPORTS
SALVADOR, S.L.

ESPECIALITAT EN:
Camions grua i transports en
general per a tota la Unió Europea

Polígon Industrial Can Estruch
C/ Lo Gaiter del Llobregat, 129 Tels.: (93) 379 40 06
EL PRAT DE LLOBREGAT (93) 379 21 18
Fax: (93) 370 70 56 (Part.)(93) 370 73 88



- * Recambios automòvil
- * Venta de Bicicletas
- * Venta de Motos de todas las marcas

Auda. Virgen de Montserrat, 57-61
Telèfons: 93 478 54 19 - El Prat de Llobregat



TRIF TORRENTS® S.L.

Construcciones Metálicas
Puertas - Automatismos
Cerrajería

Lloret de Mar, 9
Teléfono 93 379 40 95 EL PRAT DE LLOBREGAT
Fax 93 379 31 18 (Barcelona)



CUINES I BANYS

CADA REFORMA UNA CREACIÓ
Moquetes, parquets i paviments plàstics

Coronel Sanfeliu, 34
Telèfon 93 379 52 48

EL PRAT DE
LLOBREGAT

PELUQUERIA **EUSEBIA**



Les desea
Feliz Navidad

Ampurdán, 114
Tel. 93 379 70 22

Carlota Dobaño, investigadora de la malària

«Un africà que guanya un dòlar diari no és bon mercat per als empresaris farmacèutics»

-Primer de tot, posi'ns una mica al dia. Què és la malària i per què costa tant de combatre?

-La malària és una malaltia infecciosa provocada per un paràsit que es transmet amb la picadura d'un mosquit. És molt més difícil combatre un paràsit que un virus. Un paràsit té una estructura més complexa, té més gens i proteïnes. El paràsit de la malària té una gran adaptabilitat, s'acostuma als tractaments i les vacunes i muta amb molta facilitat. S'ha intentat també combatre el mosquit, però aquest també s'ha acabat adaptant als insecticides.

- Quins en són els símptomes i les conseqüències?

-Una grip molt forta acompanyada de febre alta i malestar general. Si la infecció arriba al cervell, la persona pot arribar a caure en coma.

-Quina tasca ha desenvolupat el grup d'investigació on vostè treballa?

-El meu equip ha estat pioner en adoptar mesures com ara posar mosquiteres impregnades d'insecticida, ha destacat en la investigació de medicaments i ha obert recentment una primera via d'esperança, ja que hem fet un gran assaig amb 2.000 nens del que podria ser el primer pas cap a una vacuna contra la malària.

-Vostè s'encarrega, però, de coordinar les tasques complementàries del que és el gran projecte d'investigació. Em podria donar algun exemple?

-Sí, jo coordino dos laboratoris, l'un a Moçambic i l'altre a Barcelona, que fan experiments complementaris a l'estudi de la vacuna. Per exemple, una vegada assajada la vacuna, hem de saber si és segura i si provoca alguna resposta immunològica en el nen. També estudiem per exemple quina seria l'eficàcia d'incloure un programa de 3 vacunes preventives contra la malària en nens de curta edat.

-No li sembla una mica frustrant com a científica pensar que entre els recents avenços del seu equip i l'aparició d'una vacuna hagi de passar potser una dècada?

-Bé, jo estic feta a l'idea que la investigació de la malària, des que es ve desenvolupant allà pels anys cinquanta, és tota una carrera de fracassos, donada la dificultat de combatre el paràsit. Sincerament, penso que mai tindrem una vacuna 100% eficaç, però pensar que algun dia la mortandat es pot reduir tot i que sigui en un 60%, ja és per a mi èxit.

-Quina acollida donen els governs africans als científics europeus que volen investigar sobre la seva població?

-Aquí has d'anar amb molta cura i has de saber involucrar molt bé els governants en el teu projecte. Sempre hi ha una mica de recel, i per això els has

A Carlota Dobaño (Barcelona, 1969) se li va despertar l'interès per la malària quan va descobrir l'impacte real de la malaltia sobre els nens mentre feia un voluntariat a Guinea Equatorial. La seva carrera de Farmàcia només li havia parlat de la malaltia a nivell teòric. Després de llicenciar-se, Dobaño va fer un master a Londres sobre malalties infeccioses, i a Edimburg es va doctorar en immunologia de malària. El seu currículum acadèmic acaba amb un postdoctorat a Washington. Des de fa dos anys, ha començat la seva carrera científica més important: formar part del Centre de Salut Internacional de l'Hospital Clínic, l'equip del qual ha revolucionat recentment els estudis sobre la malària.



Carlota Dobaño amb la seva filla, durant una de les seves estades a l'Àfrica

de consultar cada passa que vols donar, han de ser els primers en conèixer qualsevol resultat, etc. Pensi que són societats molt jeràrquiques i tribals, on pots veure el teu projecte perjudicat senzillament per no saber guardar les formes i el seu protocol tradicional. També és importantíssim involucrar els metges i investigadors del país estranger, que en aquest cas no són molts. El teu projecte ha de ser perdurable, i has de garantir que algú del propi país li doni continuïtat.

-Suposo que el factor econòmic deu ser crucial també per garantir la viabilitat d'una investigació com aquesta.

-Sí, té un cost enorme. De fet, gairebé no es podria dur a terme la investigació si no és per l'aportació d'algunes fundacions públiques i privades. Sobretot de les privades. Actualment, una de les que més aporta és la de Bill Gates.

-No m'encaixa gens aquesta imatge amb la que tothom tenim de l'amo de Microsoft...

-És veritat. D'entrada, a tothom li sorprèn, però li puc dir que Bill Gates fa unes aportacions

de centenars de milions de dòlars. A més, quan ha visitat les instal·lacions de Moçambic, ha demostrat un interès i uns coneixements sobre la malària que a més d'un polític europeu li agradaria tenir.

-I si al món europeu hi tornés la malària, com a conseqüència de la creixent immigració?

-Ho trobo molt improbable. S'ha de donar un contagi massiu en un grup relativament gran per poder tornar a parlar d'un rebrot. Han de coincidir moltes circumstàncies: que un mosquit d'aquí del delta piqui a un agricultor immigrant que sigui portador del paràsit, i que després aquest mosquit... Com li dic, és bastant improbable. En tot cas, s'ha d'anar en compte, sobretot ara que augmenta el turisme a països exòtics. És cert que al Clínic i a altres centres hi ha un procés de vacunes preventives molt important, però si algú que ha estat en un país de risc nota els símptomes, no ha de dubtar en dirigir-se a un hospital.

JAVIER MARTÍNEZ

POTA SUD
POTA SUD

MATERIALS DE
CONSTRUCCIÓ
POTA SUD S.L.



- Albañilería en general
- Sustitución de bajantes
- Sustitución de claraboyas
- Construcción de cubiertas
- Tratamientos antigrafitis
- Tabiques pluviales
- Pintura exteriores e interiores
- Casas unifamiliares
- Carpintería de madera

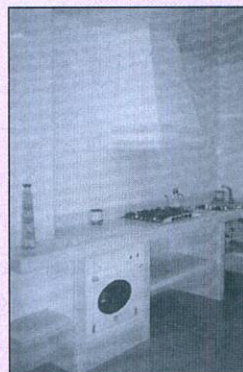

- Rehabilitaciones de fachadas
- Consolidación de obra vista
- Vestíbulos de escalera
- Aseos y baños
- Reformas de cocinas
- Electricidad y fontanería
- Calefacción y aire acondicionado
- Carpintería de aluminio
- Falsos techos

REFORMAS

CONSTRUCCIONS PITARCH

C. Jaume Casanovas, 1 • 08820 El Prat de Llobregat (Barcelona) • Tel. 93 370 06 55 • Fax 93 370 23 54 • Móvil 615 57 86 84 / 615 83 28 70



CRISTALERIA
METALISTERIA

PEDRO

- Cerramientos de aluminio en general → mallorquinas → rejas
→ ballestas mamparas de baño → vidrieras de aluminio y emplomadas
→ Cerramientos de aluminio-madera y persianas de aluminio y P.V.C.

Coronel Sanfeliu, 58 ☎ 93 370 17 02 Fax 93 379 81 05 El Prat de Llobregat (Barcelona)



Teléfonos: 93 658 21 33
93 658 21 37
Fax: 93 659 40 97
C/ Andorra, 63-65
Viladecans

e-mail: transportespratsecl@telefonica.net

SEUPRAT

ALMACENAJE Y DISTRIBUCIÓN

Tel-Fax: 93 659 40 97

e-mail: seupratlogistic@telefonica.net



Nos hemos trasladado a la nave del Polígono Can Calderón de Viladecans



TEMA SISTEMAS ABIERTOS S.L.

C/ Victor Casanovas, 15-17 (tda. 1) • 08820 El Prat de Llobregat
Tel. 93 379 15 98 • 93 479 20 59 • Fax 93 479 22 65
e-mail: info@temasisa.com • web: http:// temasisa.com

- ✓ Ordenadores
- ✓ Impresoras
- ✓ Software
- ✓ Redes Locales
- ✓ Internet
- ✓ Consumibles
- ✓ Videoconsolas
- ✓ Juegos

ADISPRAT debat sobre la situació de les persones discapacitades

Les dones amb discapacitat tenen un índex més alt d'atur que la resta de col·lectius, i pateixen una doble discriminació: són dones i, a més, disminuïdes. Aquestes, entre altres, són algunes de les problemàtiques que s'han tractat a les primeres Jornades de Participació i Debat entorn a la Discapacitat, organitzades per ADISPRAT, que també han volgut incidir en la importància de l'educació escolar i la planificació de ciutats més «amables» i accessibles.

L'Estel i la Míriam van decidir un dia comprovar com és la vida d'una persona que va amb cadira de rodes i les dificultats que troba de forma quotidiana. Així, l'Estel va demanar-li la cadira a la seva mare, que té una discapacitat física, i la Míriam es va encarregar de verificar com és de complicat accedir a un comerç que no té rampa, com dificulten els cotxes mal aparcats que la cadira circuli per un pas rebaixat, o com resulta d'impossible arribar a l'andana de l'estació d'El Prat i molt més pujar a un tren. Precissament aquest «Cara a Cara» entre el tren i la Míriam en cadira de rodes va aconseguir el primer premi al concurs de fotografia sobre barreres arquitectòniques organitzat per l'Associació de Persones amb Discapacitat (ADISPRAT). El lliurament de guardons d'aquest certamen va donar el tret de sortida a la primera edició de les Jornades de Participació i Debat entorn a la Discapacitat, que va inaugurar l'alcalde, Lluís Tejedor, el 22 de novembre al Centre Cívic Ribera Baixa. Tejedor va fer referència a la necessitat de canviar l'actual legislació per tal d'establir unes obligacions arquitectòniques que facilitin la vida dels discapacitats. «El canvi de les lleis condiciona el desenvolupament de les ciutats i la seva via pública -va dir Tejedor- i aquesta reforma passa per vigilar el pendent de les voreres, que els parcs siguin accessibles o que autobusos tinguin rampa, igual que els comerços». L'alcalde va assegurar que una ciutat no pot créixer «d'esquenes a les persones que van en cadira de rodes, o que són cegues».

Sense dades sobre violència en dones discapacitades

La presidenta d'ADISPRAT, Loli Serrano, es va mostrar molt satisfeta per l'acollida de les jornades i per la nombrosa participació al concurs fotogràfic, on es van presentar 68 imatges. Serrano va assegurar que el cicle de conferències pretenia ser «un espai de trobada i de debat» on es facin propostes i s'intercanviïn punts de vista entre discapacitats i la societat en general. «Però



Un moment de la inauguració de la mostra de fotografies sobre barreres arquitectòniques

L'alcalde va insistir en la necessitat de legislar per acabar amb les barreres arquitectòniques

aquesta vegada no hem volgut centrar-nos en problemes com la vivenda, l'accés al transport o la feina, i hem obert per primera vegada el debat sobre un tema invisible fins ara, com és la violència de gènere en la dona discapacitada». Així, el 24 de novembre va tenir lloc una ponència sobre aquest tema, amb la intervenció de la regidora de Promoció de la Dona, Ana Navarro; la presidenta de la federació ECOM-Barcelona, Ma. José Vázquez; i Helena Torres, llicenciada en Ciència Política i màster en Sociologia per la Universitat Autònoma de Barcelona.

Vázquez va abordar el concepte de la doble discriminació que pateix la dona discapacitada, pel fet de ser dona i patir una minusvàlua, a més de reclamar que aquest

col·lectiu comenci «a exercir de dona». Helena Torres va oferir diverses estadístiques sobre dones discapacitades, i va assegurar que resultava «preocupant» que no es trobessin dades sobre violència de gènere, perquè no s'han produït denúncies, tot i estar convençuda que existeixen maltractaments, «també per part dels cuidadors d'aquestes dones que no es poden valdre per si mateixes». L'índex d'analfabetes entre les dones amb disminució és força alt, i molt baix el de les que han pogut accedir a estudis universitaris. Aquesta manca de formació es manifesta també en les elevades xifres d'atur entre les dones discapacitades. «Moltes han quedat relegades a quedar-se a casa, i tenen una pobra vida social», va assegurar la sociòloga.

Per intentar incidir en l'aspecte educacional, ADISPRAT va organitzar una activitat de titelles entre els alumnes de les escoles, dirigida als cicles mitjà i superior. Loli Serrano va assegurar que era molt important que els nois «s'eduquin respectant la diferència». Un cinefòrum amb el visionat de la pel·lícula «Go Now» sobre l'esclerosi múltiple va comptar amb la participació del cineasta Joan Marimon. La representació de l'obra teatral «Destí de dues coses o de tres», de la companyia Cincómonos a la sala escènica del Ribera Baixa va cloure aquestes jornades.

NEUS MACÍAS

F.I.C. FERNANDEZ J.L. S.L.

- INSTALACIONES FRIGORÍFICAS
- MAQUINARIA DE HOSTELERIA
- SERVICIO TECNICO
- VENTA DE REPUESTOS PARA HOSTELERIA
- FABRICACION PROPIA EN ACERO INOXIDABLE



PRESUPUESTOS, PROYECTOS Y OFERTAS

EXPOSICION Y VENTAS: AVENIDA REMOLAR, 91-93
EL PRAT DE LLOBREGAT - TEL. 93 370 23 63

Can Nicolau

RESTAURANTE
MARISQUERIA

ESPECIALIDAD EN
MARISCOS VIVOS
Y COCINA DE MERCADO

Servicio diario de menú

Avda. Virgen de Montserrat, 185
Tel.: 93 379 20 30 - Fax: 93 370 33 61
EL PRAT DE LLOBREGAT

SANTI

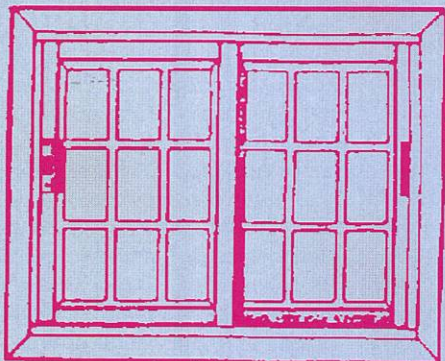

- ☐ CRISTALERIA Y CARPINTERIA DE ALUMINIO
- ☐ PERSIANAS Y PVC

C/ Coronel Sanfeliu, 124 - Teléfono 93 370 27 90
EL PRAT DE LLOBREGAT



SERVIMATICA-PRAT, S.L.
INFORMATICA-OFIMATICA-VENTA-REPARACION-MANTENIMIENTO

INFORMATICA

- * Ordenadores
- * Impresoras
- * Plotters de dibujo
- * Programas:
(Standard y medida)
- * Papel continuo
- * Impresos
- * Diskettes
- * Mobiliarios
- * Libros, etc...

OFIMATICA

- * Máquinas escribir
- * Calculadoras
- * Registradoras
- * Fax
- * Fotocopiadoras
- * Destructoras
de Papel
- * Encuadernadoras,
etc...

CONCESIONARIO OFICIAL DEL
BAJO LLOBREGAT

SERVICIO DE ASISTENCIA TECNICA

Avenida Virgen de Montserrat, 249
Teléf. y Fax: 93 370 80 57
EL PRAT DE LLOBREGAT

La necessitat de la Llei contra la Violència de Gènere, protagonista del 25-N

Diverses entitats reivindiquen aquest document per donar resposta a una xacra social

Les associacions de dones es van llançar al carrer el passat 25 de novembre per denunciar el degoteig de mortes a conseqüència de la violència de gènere, i per reivindicar la llei de protecció integral contra els maltractaments, que està sent tramitada després de la seva aprovació per unanimitat al Congrés dels Diputats. Un document que va ser protagonista del debat organitzat pel PSC local al Centre Cívic Ribera Baixa, que va convidar Esperanza Esteve, diputada al Congrés i ponent d'aquesta llei; i Carme Figueres, portaveu de Sanitat del grup del PSC al Parlament de Catalunya. Ma. Carmen Sánchez, secretària de la Dona de l'agrupació socialista, va comparar la violència contra les dones a la violència d'ETA, i va afirmar que darrera els maltractaments s'amaga «una gran injustícia».

Esperanza Esteve va mostrar-se «orgullosa» de la llei elaborada pel govern socialista, que va qualificar de «fita». La diputada va assegurar que el text va seguir un ràpid procés «perquè no volíem ni una mort més, no el podem retrasar ni un dia: havíem de donar resposta a un greu problema social». Esteve va assegurar que la llei pretén anar «a les arrels del problema, a l'actitud de les persones i com canviar-la mitjançant l'educació». El document actua en diferents àmbits, com la sensibilització, la prevenció, l'acompanyament i, en un lloc destacat, «el canvi d'educació dels nostres nens i joves». La diputada va demanar una «assistència integral», i per poder dur a terme totes aquestes polítiques «tenim el compromís per dotar de contingut econòmic aquesta llei, gràcies a la partida que tenim destinada als pressuposts generals de l'Estat». Tot i les bones perspectives, Esteve va desvetllar que el «taló d'Aquiles» d'aquesta llei és una certa part del «sector judicial», que encara es mostra «immobilista i reaccionari».

La parlamentària Carme Figueres va felicitar-se per la quantitat d'homes presents a la conferència. «Això demostra que hem aconseguit implicar a la societat en el seu conjunt». Figueres va destacar «els canvis socials» que han aconseguit tombar «el procés d'invisibilitat de les dones». Figueres es va sumar a Esteve en reclamar més dotació pressupostària per poder fer front a la subvenció de cases d'acollida o assistència sanitària i psicològica a les dones maltractades. La socialista va manifestar que des de la Generalitat s'han de dur a terme «polítiques transversals» que impliquin diferents departaments, com el de Treball. «Necessitem plans de formació i ocupació».

Les dones d'ICV, de negre

El grup local d'ICV va instal·lar a l'Avd. Montserrat una parada on es repartia informació sobre la llei contra la violència de gènere, «que



L'alcalde d'El Prat, Lluís Tejedor, amb les dones del seu partit, que van vestir de negre en protesta per la violència domèstica

El grup local d'ICV va muntar una parada on es donava informació sobre la llei contra la violència de gènere, «que Dones amb Iniciativa ha reclamat des de fa anys» i que va «proposar als diversos programes electorals»

Dones amb Iniciativa ha reclamat des de fa anys» i que va «proposar als diversos programes electorals». Els militants d'aquesta formació política vestien de negre, com a mostra de dol per les dones mortes a mans dels seus maltractadors. La parada mostrava vídeos relatius als maltractaments i diapositives amb les esferèidors dades de les persones que han perdut la vida a mans de les seves parelles. També van difondre el text del manifest contra la violència de gènere, aprovat per les Diputacions de tot Catalunya, l'Associació Catalana de Municipis i Comarques i la Federació Catalana de Municipis, i que es va discutir al ple municipal d'El Prat el passat 1 de desembre.

En la mateixa línia, l'Associació de Dones Progressistes Frida Kalho repartia a les portes del cinema Capri informació sobre els misteriosos assassinats ocorreguts a Ciudad Juárez i Chihuahua (Mèxic), i la desprotecció de les dones de Guatemala. A més, recollien signatures per a Amnistia Internacional sota el lema «Prou violència contra les dones».

Des de la Regidoria de Promoció de la Dona es van programar diverses activitats, com el passi de la pel·lícula «Te doy mis ojos», d'Iciar Bollain, premiada amb el premi Goya al millor film.

NEUS MACÍAS

VELAGAR, S.A.

DISTRIBUIDOR:

- CERVEZA DAMM
- LETONA - CACAOLAT
- KAS - SEVEN UP
- AGUAS DE ANDORRA
- ZUMOS ROSTOY
- MARTINI - ROSSI
- VINOS DON MENDO
- BODEGAS CAPEL, etc.
- AGUA FONDALT
- SIERRA DE LLAVERIA

CALLE MAYOR, 50 • TELEFONO: 93 379 03 17

ADMINISTRACIÓN DE LOTERÍAS Y APUESTAS DEL ESTADO N.º 3

Tenemos gran variedad de números

SORTEO DEL NIÑO

Resérve el número que más le guste y páguelo cuando lo tenga vendido

ESPECIALIDAD EN CLUBS DEPORTIVOS, EMPRESAS, COMERCIOS, ETC.

¡¡¡ PUEDE QUE TENGAMOS EL GORDO!!!

Plaça de la Vila
Tel. / Fax 93 370 86 56
EL PRAT DE LLOBREGAT

Restaurante Frontón

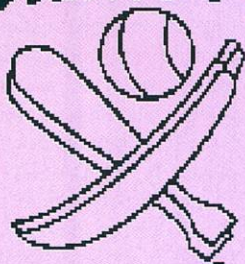

Casa Alcaide

C/ NICOLÁS M^a URGOITI, 16

Teléfono: 93 379 10 12

EL PRAT DE LLOBREGAT

Dolçet Nor



Llaminadures

Joguines

Papereria

Peluches

Bombons

Xocolata per

Nadal i Reis



Crta. de la Marina, 44 • El Prat de Llobregat

El conseller Rañé inaugura l'Escola d'Oficis

El conseller de Treball i Indústria de la Generalitat, Josep Maria Rañé, i l'alcalde del Prat, Lluís Tejedor, van inaugurar el 25 de novembre l'Escola d'Oficis Delta del Llobregat, situada al número 144 del carrer Lo Gaiter del Llobregat del Prat.

L'Escola d'Oficis, gestionada des de l'Àrea de Promoció Econòmica de l'Ajuntament del Prat, vol ser un espai de referència comarcal pel que fa a la formació en oficis i a la millora de l'ocupabilitat dels treballadors, així com respondre a les necessitats de recursos humans de la xarxa de petites i mitjanes empreses industrials de la zona. El centre està destinat a la formació de persones en situació d'atur o necessitats de reciclatge professional en oficis tradicionals en els sectors industrial i de la construcció.

Les instal·lacions del centre estan disposades en una superfície útil d'uns 700 m², distribuïts entre la planta baixa i una part de la primera planta de l'edifici.

Al primer pis se situen les aules de formació teòrica, els vestidors amb dutxes per als alumnes i l'oficina. La zona de tallers és a la planta baixa i està dividida en tres espais o tallers, equipats amb les eines i màquines adients per a la docència d'oficis: lampisteria, electricitat, soldadura, serralleria, paleta i pintura d'edificis.

La formació que s'hi impartirà



El conseller Rañé, acompanyat per l'alcalde, i regidors i representants polítics del consistori local.

està adreçada a persones en edat de treballar, aturades o que ja estiguin ocupades, que siguin residents al Prat o a altres localitats de l'entorn, i que vulguin aprendre una professió o bé millorar el seu perfil professional aprenent noves

tècniques d'aquests oficis. El centre iniciarà les seves activitats comptant amb uns 54 alumnes, que desenvolupen accions formatives en un programa d'Escola Taller amb les especialitats de soldadura i pintura d'edificis, en

un Taller d'Ocupació d'electricitat i lampisteria, i en cursos de Formació Ocupacional de soldadura i electricitat.

REDACCIÓ

El PP de Catalunya promociona al concejal pratense Antonio Gallego

Antonio Gallego és el nou Secretari d'Estudis i Programes del PP de Catalunya, segons es va acordar al XIè Congrés que aquesta formació política va celebrar entre els dies 26 i 28 de novembre. El portaveu del PP al l'Ajuntament d'El Prat va ser l'encarregat de presentar la ponència sobre Política Territorial en el mencionat congrés, i era des de l'abril de 2004 Secretari de Política Municipal del PPC. Gallego s'ha mostrat «satisfet» per aquest nomenament, que ell valora com «un vot de confiança de Josep Piqué, que valora la bona feina feta com a Secretari de Política Muni-

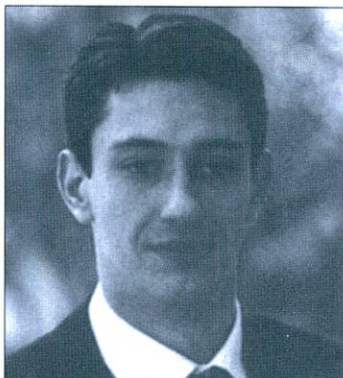

cipal». Entre les diferents tasques que exercirà el popular es troba la coordinació dels programes elec-

toralis en els comicis autonòmics i municipals, i la supervisió de les comissions d'estudis del partit. Gallego exercirà com a enllaç del partit a Catalunya amb la Fundació para el Análisis y Estudios Sociales (FAES), que presideix José María Aznar.

El càrrec que ara ocupa el pratenc va ser exercit anteriorment per Ma. Àngels Esteller, actual membre del Comité Executiu del PP central. Gallego ha estat secretari de política municipal provincial del PPC des de 2002, i conseller comarcal al Baix Llobregat des de 2003. (Redacció)

Masiva utilización del aeropuerto durante el puente de la Constitución

Durante la operación del puente de la Constitución pasaron por las instalaciones del Aeropuerto del Prat un total de 353.717 pasajeros. En cuanto al volumen de pasajeros, 177.309 corresponden a llegadas y 176.408 a salidas, unas cifras que representan un incremento del 1,2 % respecto a la Operación de Semana Santa. Los orígenes y destinos más demandados son en cuanto a europeos, Estambul, Praga y Roma, y en referencia a los destinos nacionales, los más solicitados son Tenerife, Palma y Lanzarote. (Redacción)

L'equip de govern consensua amb el PP una moció per difondre la Constitució europea

L'ajuntament difondrà el contingut de la Constitució europea i crearà un debat ciutadà per tal que els pratencs coneguin el text d'aquest document i puguin votar amb la màxima informació en el referèndum que es celebrarà el proper mes de febrer. Així es va decidir al Ple Municipal del de desembre, en una moció presentada pel Partit Popular que va ser assumida per l'equip de govern amb petites modificacions al text original.

La moció considera que el projecte de Tractat Constitucional que s'ha de ratificar al 2005 és desconegut per un gran percentatge de la ciutadania, i que en altres processos de consulta realitzats amb anterioritat (Constitució Espanyola, Estatut de Catalunya), «s'ha facilitat l'accés dels ciutadans i ciutadanes als textos a aprovar». El text aprovat assenyala que s'han de tenir en compte que els resultats electorals dels comicis europeus del passat juny «van registrar un alt percentatge d'abstenció en el conjunt de l'Estat Espanyol, també a Catalunya i al nostre municipi» va haver-hi una abstenció del 63'07%».

La moció consensuada considera que les administracions públiques tenen l'obligació de «vetllar i promoure el debat en el conjunt de la societat, per tal que permeti prendre decisions lliurement i amb la màxima informació». Fins ara, assegura el text, han estat els sindicats, els partits polítics, organitzacions, entitats i col·lectius socials els únics creadors d'opinió pública i l'única font d'informació. La moció insta a l'Ajuntament i al conjunt de les institucions públiques de Catalunya i d'Espanya «que destinin els recursos necessaris per informar a bastament i promoguin debats que estimulin l'interès pel referèndum previst i la lliure presa de decisions dels ciutadans».

Difusió per sobre de les diferències polítiques

Tots els partits amb representació a l'Ajuntament van votar unànimement a favor d'aquesta moció.



Des de l'Ajuntament es donarà informació sobre el contingut de la Constitució europea

Antonio Gallego, va assegurar que els ciutadans han de votar «de forma responsable» amb el «màxim criteri i informació possible»

El portaveu de CiU, Felip-Neri Gordi, va assegurar que el debat polític entre la ciutadania «s'ha d'incentivar, per tal que puguin votar basant-se en una opinió pròpia i no en el que han dit els mitjans de comunicació». «La gent ha de saber què diu la Constitució, perquè ens hi juguem molt», va concloure el convergent. Antonio Gallego, portaveu del PP, va assegurar que els ciutadans han de votar «de forma responsable» amb el «màxim criteri i informació possible». Gallego va assegurar que estava «content» de veure «la voluntat de consens de la resta de grups polítics», en referència al text que ell va presentar i que es va modificar per poder-lo votar conjuntament, «sense gaires diferències de l'original», segons el popular.

El portaveu del PSC, José García, va assenyalar «l'oportunitat i coincidència de l'escrit», una moció que pretén «facilitar

eines de debat als ciutadans per decidir amb una opinió contrastada». En la mateixa línia es va posicionar Rafael Duarte, portaveu d'Iniciativa per Catalunya, tot i que el regidor va matisar que el debat s'ha de promoure des de l'Ajuntament «com a institució, per sobre de les diferències i l'opinió polítiques», en referència al No a la Constitució europea que defensa ICV. Per la seva part, tant el PP com el PSC aposten pel Sí, i Convergència i Unió opinen de forma diferent. Duarte va fer una crida a les entitats de la ciutat per tal que s'impliquin en la difusió del text del Tractat Constitucional.

Encara s'han de decidir els mecanismes que es posaran en marxa per donar el màxim coneixement dels continguts de la Constitució europea.

NEUS MACÍAS

CLINICA DE DIA



Assistencial Prat

Trauma Salut

- Mútues mediques i particulars
- Accidents de tràfic
- Revisions
- Certificats
- Disposem de 24 especialitats mèdiques
- Servei de Densimetria, Ecografia i Radiologia

**LA MEDICINA
PRIVADA AL
SEU ABAST**

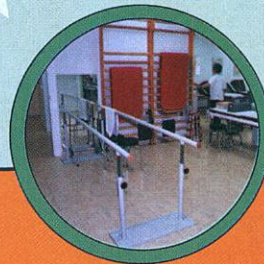
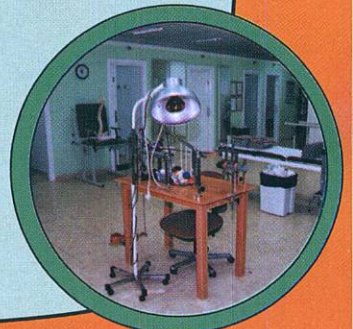

URGÈNCIES:
93 478 05 05

C/ Enric Morera, 20
(cantonada Pau Casals)
EL PRAT

Vals conèixer la nova artesanía per aquestes festes? Vine a veure'ns al C. Pamplona, 2 (Junt al Casal de Cultura)

FEDERACIÓ CATALANA DE BALLS RETRO DE SALÓ I LLATINS
AMB IL·LUSIÓ PEL BALL

Si vols aprendre a ballar..., Vine amb nosaltres

•BALLS DE SALÓ: Dilluns a les 21.30h

•SALSA I RITMES LLATINS: Divendres a les 21.30 h

•SALSA: Dimecres a les 21.30 h

Dilluns i Divendres a càrrec de Lorena

Dimecres a càrrec de Yamira

T'ESPEREM AL CEM ESTRUCH

Departament d'esports

Ajuntament del Prat de Llobregat

Telf. Contacte: 93-370-54-52 o 653-918-328

PELUQUERÍA · M · A · R · I · N · A ·

LES DESEAMOS
FELICES FIESTAS



Av. Virgen Montserrat, 128 (c. Pau Casals)
08820 EL PRAT DE LLOBREGAT
Teléfono: 93 478 11 15

HORARIO: Lunes de 9h. a 13 h.
Martes a Viernes de 9 h. a 19 h.
Sábado de 8:30 h. a 15 h.
Horas convenidas

MUEBLES



Luna

LA SOLUCION
A SUS PROBLEMAS
DE ESPACIO

FABRICACION
PROPIA

C/ Castilla, 38 TEL.: 93 478 78 63 (El Prat de Llobregat)

RUSTIC & Co.



castilla # 33
933 701 403
el prat de llob.

DOLMAR
BAR

billares ping-pong internet
tapas música copas

castilla 33 - t. 93 370 14 03 - el prat

Locales Comerciales



Edificio 4000 m² Mas Blau



En Alquiler • Información: 93.478.48.47

Rubricatus ret homenatge a Antoni Pedrero

El passat dia 19 de novembre i a iniciativa de les Associacions de Pares "St. Isidre" i "El Corriol" es va celebrar un sopar d'homenatge a Antoni Pedrero, primer President de la Fundació Privada Rubricatus i exregidor de Serveis a la Persona en la passada legislatura. Actualment és regidor de Seguretat Ciutadana. L'event es va fer al Restaurant Casa Alcalà de la nostra ciutat.

Van assistir 90 persones, entre pares, treballadors, usuaris, i personal tècnic. També es va comptar amb la presència del nou President de la Fundació, Antoni Rodés i diverses personalitats dels diferents partits polítics del



municipi pratenc que formen part del Patronat de la Fundació Privada Rubricatus, com Francisco Villena (ICV), Juan Pedro Pérez (PSC), Ana Isabel Fernández (PSC) i Antonio Gallego (PP). Acabat el sopar, els representants de les Associacions de Pares, Maria Subirà, Vicenç Lluch, Miquel Alvira i Manuel Rubio, patrons de la Fundació, van fer un breu parlament i seguidament van obsequiar Antoni Pedrero amb una placa commemorativa en reconeixement a la seva intensa dedicació a les persones amb discapacitat psíquica del Prat mentre va exercir el càrrec de president de Fundació Privada Rubricatus. (Redacció)

Envia'ns bústies, suggerències o textos

periodicdelta@yahoo.es

Peixeteria Jordi i Montse



Us desitgem molt bones festes!

Mercat Municipal, Parada 21
El Prat de Llobregat

LaCova

GRANJA • CAFETERIA

- ESMORZARS
- BERENARS
- ORXATA
- GRANISSATS
- FLAUTES
- XOCOLATA
- SUÍS
- GELATS

Als migdies, plats combinats

Ferran Puig, 30 Telèfon: 93 370 18 72

INSTALACIÓN Y ADAPTACIÓN DE NUEVOS CANALES LOCALES:





Más de 30 años de experiencia
Televisió de l'Hospitalet

CANALES DIGITALES
CANALES DIGITALES TERRESTRES



INSTALACIÓN Y REPARACIÓN DE PORTEROS AUTOMÁTICOS
 INFORME SIN COMPROMISO DE NUESTRAS OFERTAS:
93 379 18 29

DISTRIBUIDOR E INSTALADOR DE:
CANAL+

PJE ARÚS, 9 · TEL: 93 478 14 55 · EL PRAT DE LLOBREGAT
 AVINGUDA VERGE DE MONTSERRAT, 233 - 235 · TEL: 93 379 18 29 · EL PRAT DE LLOBREGAT



La Caputxeta Vermella

Roba de Nadó
Canastrellas
Llistes de naixement
Mobiliari i Decoració

Ctra. de la Marina, 73-75
 Tel. 93 379 92 04
 08820 El Prat de Llobregat

Bar Restaurante la
STELLANA desde 1968
TAPAS SELECTAS

ESPECIALIDAD

Jamón Ibérico
Bacalao
Anchoas
Pulpo
Patatas bravas

Primer de Maig, 12 · Tel. 93 379 43 59
08820 El Prat de Llobregat (Barcelona)

PNEUMÀTICS
PUIG



C/ Madoz, 11 · Telf. 93 379 13 98 · EL PRAT DE LLOBREGAT

Us desitgem Bones Festes

**OPTICA
RECASENS**
Av. Verge de Montserrat, 130 (El Túnel) - El Prat

Precise es una marca registrada de Signet Armolite Inc.

Kodak Precise[™]
Progressive

PRECIO PROMOCIONAL

Con nuestro deseo de ofrecer lo mejor, nos hemos hecho distribuidores, también, del SUPERFOCAL KODAK PRECISE. Conocido en USA como el progresivo más confortable y natural. Por su incomparable y única característica:

EL PROGRESIVO QUE ACTUA COMO UN MONOFOCAL

Diseñado por:

Signet Armolite Inc., con la colaboración de: SA Research&Designers
y Britis Aerospace 3D (centro de estudio de superficies complejas para la ingeniería -aerospacial)

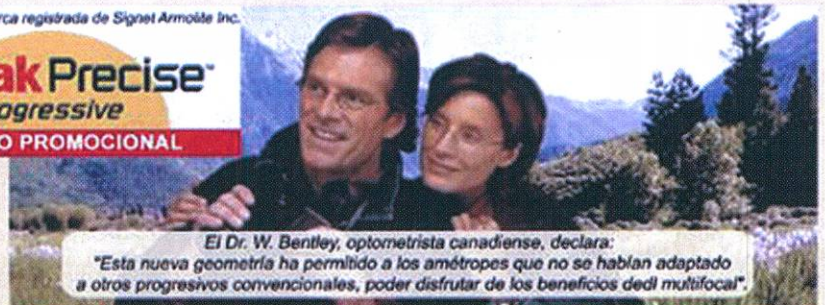

El Dr. W. Bentley, optometrista canadiense, declara:
"Esta nueva geometría ha permitido a los amótopes que no se habían adaptado a otros progresivos convencionales, poder disfrutar de los beneficios del multifocal".

Joieria
ROCA

Carrer Ferran Puig, 59
El Prat de Llobregat



*Els desitja
Bones
Festes*

Col·lectius de joves organitzen una jornada sobre l'accès a la vivenda

La Joventut Obrera Cristina, els Joves Comunistes i els Joves d'Esquerra Verda es van reunir el passat 20 de novembre en una jornada per tractar sobre les dificultats per accedir a una vivenda i possibles alternatives que es poden assumir des de les administracions. Per explicar les mesures que prenen els organismes oficials, va assistir a aquesta jornada Carme Trillas, Directora General d'Habitatge de la Generalitat.

«La primera política d'habitatge, la més important, és la política del sòl», va assegurar Trillas, que va explicar que des d'aquesta administració es volen crear 42.000 pisos de protecció oficial. La tècnica va donar unes pinzellades del que serà la nova llei de vivenda i els decrets que ja s'han elaborat. «Estem dissenyant polítiques d'habitatge des de Catalunya, i això és la primera vegada que passa», va dir Trillas. Entre les mesures que es prendran des de l'administració, l'experta va avançar que s'incrementarà fins a un 30% la reserva de terreny per fer vivenda protegida en totes les promocions privades que es facin a partir de l'aprovació de la llei, que fins ara era només del 20%. També es donaran ajuts econòmics als ajuntaments per comprar terrenys on construir pisos de protecció oficial, i acabar amb una tendència que fins ara tenien els consistoris de vendre's el seu patrimoni per finançar-se. Un altre decret regularà les rehabilitacions dels pisos antics. econòmic.

Trillas va fer un repàs pel que havien estat les diferents polítiques de vivenda dutes a terme per

Carme Trillas va explicar les polítiques d'habitatge de la Generalitat en aquesta jornada celebrada al Centre Cívic Sant Jordi-Ribera Baixa.



les administracions, i que sempre han promocionat els pisos de compra, contràriament al que s'ha fet a altres països europeus, on s'ha potenciat el lloguer.

Aquesta jornada va néixer com a resposta a la demanda dels diferents col·lectius de joves de conèixer les diferents actuacions que es porten a terme tant a la Generalitat com als ajuntaments per facilitar l'accès a la vivenda. La Joventut Obrera Cristiana i els Joves Comunistes van presentar el passat mes de juliol un text al ple municipal on es denunciava l'especulació immobiliària i la dificultat dels joves per comprar un pis. També demanaven el

compromís del consistori per estudiar el tema. Durant mesos, els joves d'aquests col·lectius van treballar un document sobre el projecte de borses de vivenda que s'han dut a terme a altres poblacions de l'estat. Des del grup d'ICV es van fer ressò d'aquest projecte i van mantenir diverses reunions amb els joves, que es van concretar a aquesta jornada. Al llarg del dia també es va parlar de les Oficines Locals, que gestionen pisos de protecció oficial.

NEUS MACÍAS.

Un Consorci vetllarà pel futur parc natural del Delta

El futur parc natural del Delta ha posat la primera pedra per a la seva constitució, la màxima protecció que pot rebre una zona. El passat 30 de novembre el conseller de Medi Ambient, Salvador Milà, i els alcaldes d'El Prat de Llobregat i Viladecans, Lluís Tejedor i Jaume Monfort respectivament, van signar un protocol d'intencions per a la constitució del Consorci per a la protecció i la gestió dels espais naturals del delta del Llobregat. El consorci, que és previst que es posi en marxa a principis de 2005, gestionarà inicialment un espai de 700 Ha., amb uns 10 km d'itineraris senyalitzats. Aquest terreny, format per espais naturals que ja tenen algun tipus de mesura de protecció, es regirà amb tota probabilitat per la figura de Parc Natural. D'aquesta forma es vetllarà per la conservació dels seus sistemes naturals, per la preservació de la biodiversitat que acullen i pel foment del seu estudi i coneixement. Així mateix, la Generalitat aposta per treballar i promoure un ús sostenible, lúdic i educatiu, com a instrument per incrementar la conscienciació social dels valors ecològics, paisatgístics, territorials, culturals i socials del delta del Llobregat.

El delta del Llobregat té 20 hàbitats naturals d'interès comunitari, dels quals 3



Salvador Milà, al centre, acompanyat per Lluís Tejedor i Jaume Monfort- dreta- signa el conveni per a la creació del Consorci del delta.

són declarats d'interès prioritari per a la conservació, i acull l'única població catalana de trencallada, hi viuen 20 espècies d'orquídies i més de 350 espècies d'ocells han estat citades.

Tant el conseller com els alcaldes van assenyalar la importància d'aquesta zona per la seva centralitat territorial, que la

converteix en un magnífic espai d'ús educatiu i lúdic, ja que es troba a menys de 30 minuts de més del 50% de la població de Catalunya. L'any 2003 va ser visitat per gairebé 60.000 persones.

DELTA

Pollino vers

La Fira Avícola es renta la cara

Ni el toro d'Osborne, ni l'ase català. Enguany, a tots els cotxes d'El Prat, l'enganxina que s'ha de lluir és la de la silueta del Pota Blava, que es va repartir fins exhaurir-se durant la Fira Avícola. Pollino versus Pollastre. I és que el Pota Blava també és una raça autòctona que s'ha de reivindicar, i la iniciativa de distribuir aquesta enganxina va triomfar fins el punt que molts dels criadors premiats la lluien a la camisa quan recollien el seu guardó.

El cuiner Ismael Prados també va insistir en la importància de perpetuar l'espècie durant el discurs que va oferir en el lliurament de premis. Perquè mostrar els productes de la terra, donar-los a conèixer, és la millor manera «de fer país». El televisiu Prados, *pregoner* excepcional d'aquest esdeveniment, va fer un petit recorregut per la història del pollastre, va qualificar els productes de la terra com a «signes d'identitat fins i tot més importants que la senyera», i va assenyalar la necessitat de que organismes, gremis i fundacions protegeixin aquesta riquesa agrícola, ramadera i vitivinícola que té el país. «Per això són tan importants iniciatives com la del Laboratori de Cuina o el Mercat del Born», va dir Prados.

Valentina Guisado, presidenta de l'Associació de Criadors i la gran protagonista d'aquests dies, va remarcar «el gran esforç» que fan els productors de pollastres, i va explicar que, com a objectiu pel 2005, s'han marcat preparar la documentació «per introduir els nostres pollets a la Unió Europea». També va reclamar a l'Ajuntament «que no es cansi de preparar la Fira i tingui en compte les nostres demandes». L'alcalde, Lluís Tejedor, li va contestar que la Fira d'aquest any «és la millor expressió del compromís del consistori amb aquest projecte».

Entre la tradició i un futur engrescador

I és que realment enguany s'ha intentat rentar la cara d'una Fira que entra en la trentena i no vol donar



Valentina Guisado, amb els exemplars guanyadors. Un nou guardó premiarà qui tingui l'índex més alt d'ours fèrtils. És el premi Roman Farreres.



síntomes de depressió. «Una Fira més maca per acabar amb el concepte de que sempre és el mateix», va dir Juan Pedro Pérez, Tinent d'Alcalde de Promoció Econòmica. Per aquest motiu es va proposar un rentat de cara, un *new look* que uneixi tradició i modernitat, «que lligui l'activitat econòmica i la recuperació del patrimoni arquitectònic de la ciutat», segons paraules de Pérez. Així, les façanes dels pavellons avícola i ramader i el de degustació van representar les masies de Cal Monés i La Ricarda, «en coma fins que torni arevifar», com va recordar el mateix Ismael Prados en el seu discurs. El recinte de Cal Gana va albergar una

El televisiu Prados va qualificar els productes de la terra com a «signes d'identitat fins i tot més importants que la senyera»

El recinte de Cal Gana va acollir diferents mostres de cultura popular catalana. Des de gegants a diables, passant per feines tradicionals. Els nens es van meravellar amb les eines utilitzades.



Foto de família de tots els criadors premiats. Ells són els «veritables protagonistes de la festa», segons Tejedor, que va reconèixer l'esforç que fan i el futur «engrescador» que tenen.

gran era, amb bales de palla i altres eines pròpies de les feines agrícoles. Els nens es feien fotos al costat dels carros, o miraven encuriosits com treballaven el ferrer, el cisteller o un artesà que esculpia en vidre.

L'interior del pavelló agrícola i ramader volia simular les diferents estances d'una masia, i el visitant podia passejar pel celler, la sala, el rebost o el galliner.

Diferents generacions al lliurament de premis

Un total de 191 exemplars de Pota Blava no van parar de cantar durant els tres dies que va durar la Fira.

us Pollastre

i introduueix noves iniciatives

El conseller Joan Saura va aprofitar l'atardada de dissabte per visitar el recinte de la Fira Avícola, en un bany de multituds. Tot el consistori va acompanyar el conseller en el seu passeig



Ismael Prados va oferir el pregó de Fira Avícola, va estar simpàtic, xerraire, va signar autògrafs i va tastar les diferents receptes de Pota Blava que van preparar les entitats regionals



La Mostra d'Entitats no descansava. La Sala d'Actes ha estat sempre activa, amb les actuacions d'associacions de la ciutat

L'aviram, el veritable protagonista de la festa, va tenir el seu moment de glòria durant el lliurament de guardons als millors exemplars exposats. «Vosaltres sou els que contribuïu a tirar endavant aquest projecte. Aquesta és la vostra festa», va dir Lluís Tejedor als criadors. «Teniu el nostre reconeixement, i la feina ben orientada. Hem d'unir complicitats perquè el futur és una possibilitat real». I els pagesos recollien orgullosos els seus premis. Molts d'ells feien pujar a l'escenari a les generacions més joves, potser els que volen continuar la tradició ramadera de la família. El millor exemple d'això

és que va ser Jordi Sanfeliu Guisado el criador de l'exemplar guanyador. Jordi és fill de Valentina Guisado, presidenta de l'Associació. La nissaga continua. També va haver-hi moment per les reivindicacions. Un pagès va demanar la paraula per recordar que, abans, menjar productes conreats al costat del Llobreguera menjar «vianda d'El Prat». Va demanar que això no es perdi i que l'Ajuntament els doni «ajudes amb l'aigua. Necessitem aigua per regar». I sembla ser que la de la depuradora no és de suficient qualitat si es volen productes de primera.

Entre cassoles i cotxes antics

Mentre, la Mostra d'Entitats no descansava. La Sala d'Actes ha estat sempre activa, amb les actuacions de moltes associacions de la ciutat, com la Casa de Andalusia, el Centro Extremeño Ruta de la Plata o balls tradicionals dels pobles peruans, entre moltes altres mostres de folklore. Precissament les dues primeres entitats van participar en una de les iniciatives que millor acollida ha tingut en aquesta edició, la cassolada. Amics d'El Prat, Amics del Cavall, Amics de la Sardana, la Casa de Aragón, la Casa de Sevilla, la Casa de Andalusia i el Centro Extremeño van cuinar de diferents maneres els pollastres Pota Blava, amb receptes tradicionals de la seva terra. El resultat va ser que un bon nombre de comensals van pagar 1 euro per tastar les diferents formes de cuinar l'aviram. Ismael Prados va exercir de tastaolletes, i va desfilar per la taula degustant totes les especialitats.

I al recinte de Cal Gana desfilaven els diables, l'Associació Gegantera d'El Prat reunia gegants d'altres localitats catalanes i feien un cercavila pel Prat, o s'exposaven davant la Fira els vehicles antics i clàssics, després de fer el segon Ral.li Fira Avícola. Els cotxes, perfectament conservats i mostrant motors brillants o tots els detalls dels anys 60, van despertar la curiositat d'un públic que va atapeir la Fira Avícola durant tot el cap de setmana. Les cues que es van formar a tots els pavellons van obligar a regular l'entrada, i el prime time es va estendre durant tota la tarda de dissabte, el matí i la tarda del diumenge. Només a les hores de dinar va ser possible entrar sense fer cua. Realment, la Fira Avícola ja és la segona Festa Major de la ciutat.

NEUS MACÍAS

ÀNGELS

ESTÈTICA - QUIROMASSATGE

CODINA

Neteja Facial - Depilació Elèctrica Definitiva
Tractaments d'Hidratació - Renovació Cutànea
Tractaments Facials - Micropigmentació
Maquillatge - Raig U.V.A. - Massatges
Depilació Cera Calenta i Cera Freda
Algoteràpia - Aromateràpia - Mesoteràpia
Tractaments Reductors de Pes i Volum

C/ Maurici Vilomara 5
Tel. 93 370 48 67
08820 El Prat de Llobregat

PAPERERIA - LLIBRERIA



PISCIS

- * Fotocòpies B/N i color
- * Enquadernació
- * Servei de fax

Av. Verge de Montserrat, 45 Tel.: 93 379 43 40
El Prat de Llobregat



moblidecor

EXCLUSIVAS

MOBLIDECOR símbolo de calidad y seriedad. Pídanos información y compare. Le decoramos su hogar

con modelos exclusivos a medida

Castilla, 10 - Tel. 93 379 57 99
EL PRAT DE LLOBREGAT (Barcelona)



studio mobel

DECORACION

Para la decoración de su hogar no dude en buscar el servicio más profesional, lo tiene muy cerca de usted.

Studio Mobel su garantía

J. Casanovas, 114-116 - Tel. 93 379 18 25
EL PRAT DE LLOBREGAT (Barcelona)



JAIME MONÉS, S.A.

C O N S T R U C C I O N S

Maurici Vilomara, 33
Tel. 93 379 03 60 - Fax 93 478 42 98
EL PRAT DE LLOBREGAT (Barcelona)

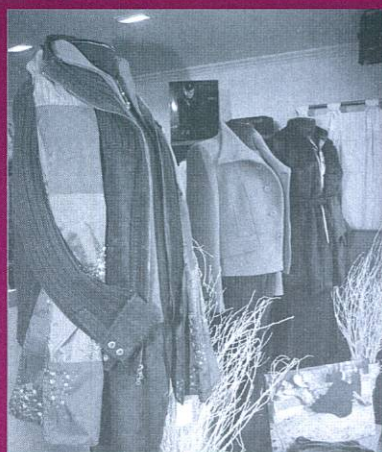

MONTSE FONT MODA DONA

C/ Jaume Casanovas, 188. Local 3
Telèfon 93 478 14 18 · El Prat de Llobregat

Los trabajadores de Clariant llegan a un acuerdo con la empresa para mejorar los servicios médicos

Después de dos nuevos accidentes se habían producido paros de hasta 24 horas

Los trabajadores de Clariant Ibérica, S. A. y la empresa llegaron a un acuerdo el pasado martes 14 de diciembre, que fue ratificado en asamblea, mediante el cual el comité de empresa se comprometía a desconvocar la tercera huelga de 24 horas convocada para el jueves 16 de diciembre. Este acuerdo es una prórroga de otro si bien mejora sensiblemente el anterior, que había sido rechazado por la asamblea de trabajadores a pesar de haber sido aprobado por el comité de empresa y los responsables de la firma. Parece el punto final a un tira y afloja en que las posturas se habían distanciado después de producirse dos nuevos accidentes, uno de ellos fuera de la empresa.

El pasado 17 de noviembre Clariant y sus trabajadores acordaron ampliar el servicio de ambulancia Asepeyo-Mercabarna y ampliar 8 horas de lunes a viernes y 24 los fines de semana el horario de la ATS. Este pacto no fue secundado por la asamblea de trabajadores. Según un comunicado de la empresa, "a las 24 horas de este acuerdo el comité de empresa lo declaró nulo unilateralmente y posteriormente, en una asamblea fuera de la factoría, se convocó una huelga de 24 horas para los días 9, 14 y 16 de diciembre". Los hechos se precipitan cuando, según un comunicado de la CGT, sindicato mayoritario en el comité de empresa, el 25 de noviembre "un trabajador tiene un atrapamiento en la fábrica y tiene que desplazarse en su vehículo a la Mutua Asepeyo, al no encontrarse nadie de los servicios médicos". Según el responsable de Recursos Humanos de Clariant España, Jordi Ros, se trató de "un pequeño golpe sin baja" cuando "el médico había ido a ver a su doctor y la ATS se encontraba sustituyéndolo en un acto en Castellbisbal". El secretario de relación con los medios de CGT, Juan Aguado, tiene otra visión: "Nos puso en alerta de que no estaban cumpliendo el acuerdo, se lo comunicamos a la empresa y, como la situación estaba ya muy tirante, la gente se alteró más y decidió

que hacia delante, que se estaban riendo de nosotros".

Aumenta la tensión

La primera huelga de 24 horas fue el 9 de diciembre. Los ánimos estaban caldeados. La empresa afirmaba que disponía de "un documento con más de 120 firmas de colaboradores" solicitando poder trabajar. "Llegaron diciendo que un centenar de trabajadores querían entrar a trabajar cuando no iban a tener ni treinta, han utilizado métodos que no son del todo correctos porque están forzando a gente que está en contra del acuerdo pero que por su posición en la empresa no pueden manifestarse con nosotros y se ven obligados a ir a trabajar", afirma Javier Calderón, del comité de empresa. "Se produjo alguna pedrada, hubo incidentes y conatos de agresión y se atacó el coche de la responsable de seguridad, Dolors Vinyoles", denuncia Ros. "Hubo piquetes que no debían entrar a trabajar por la fuerza", insiste Nuria Jané, responsable de Comunicación. "Sacaron una nota desprestigiando al comité, acusándolo de violento, de no querer dialogar ni solucionar el tema", responde Calderón. "Se intentan aprovechar de que somos de CGT porque tenemos mala fama", lamenta Aguado.

El otro campo de batalla del Polígono Pratenc es la mala señalización de los accesos al mismo. El pasado 2 de diciembre, según

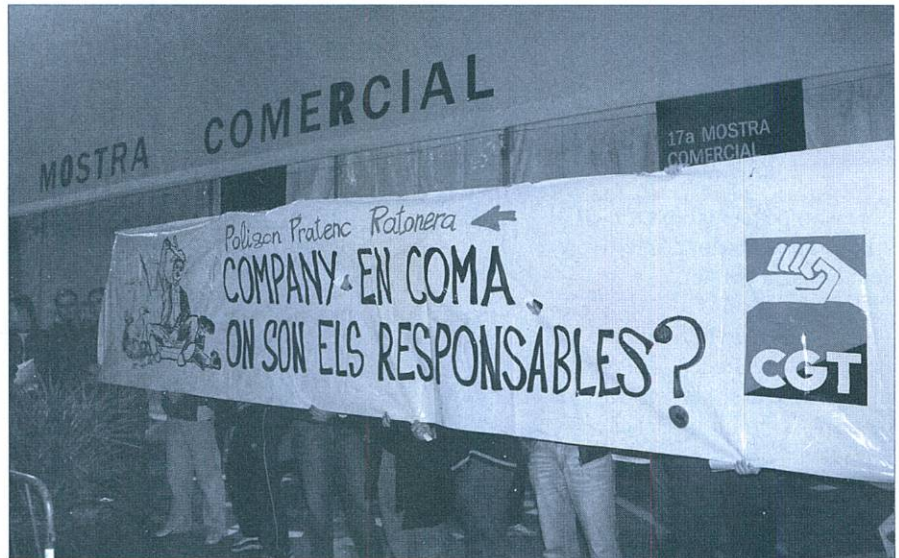

Los trabajadores de Clariant se manifiestan en la Fira Avícola

CGT, un trabajador de Clariant tuvo un accidente a 500 metros de la fábrica. "Salió de trabajar en moto a las 5:15 cuando se le cruzó un camión de Consum, salió por los aires y se golpeó el pie con una acera, fracturándose el talón por varios sitios", explica Calderón. "Llegaron tres coches de la Policía Local y nuestro compañero nos explicó que oía como los agentes le daban indicaciones a la ambulancia, que tardó 25 minutos en llegar", complementa Aguado. Casi el mismo tiempo que tardó la ambulancia en atender a A. C., el trabajador de Clariant que sufrió una crisis asmática en octubre y que sigue en coma. Ante estos hechos, el comité de empresa decidió manifestarse y repartir octavillas durante la pasada Fira Avícola: "Al principio el alcalde no nos hizo caso pero luego se dirigió a nosotros y nos comentó que conocía el caso y que estaban haciendo todo lo posible. No estamos de acuerdo porque, dos meses después del accidente, la única señal de acceso al Polígono la hemos puesto nosotros". También departieron con representantes de otros partidos y comentaron la posibilidad de una moción de censura.

El acuerdo

El martes 14 de diciembre se produjo la segunda huelga de 24 horas. La dirección y el comité de empresa se reunieron en el Centre Cívic Sant Jordi-Ribera Baixa y lle-

garon a un acuerdo. Las dos partes renovaron las condiciones alcanzadas el pasado 17 de noviembre incluyendo la modificación del horario de la ATS de fin de semana para abarcar dos turnos de trabajo, la incorporación de la ATS de turno tarde-noche al Departamento de seguridad de la empresa, sin menoscabo de sus actividades asistenciales, y un seguimiento que asegure el compromiso del servicio de ambulancia Asepeyo-Mercabarna de poner una ambulancia 24 horas. La empresa también se compromete a formar al equipo de socorristas en la administración de oxígeno, a comprar un desfibrilador automático y a mantener reuniones conjuntas con Asepeyo para intercambiar opiniones. Este acuerdo se revisará cada tres meses, empezando por el 30 de marzo, y se prorrogará si no se avanza en los servicios de emergencia efectivos (mejora de los accesos, que éstos estén correctamente señalizados, uso de simulacros para comprobar la eficacia de la llegada de ambulancias del 061 y Asepeyo, que está última se destine a emergencias y la garantía de que una ambulancia es suficiente para toda la zona). La asamblea de trabajadores aprobó el acuerdo con 196 votos a favor y 14 en contra. La huelga del día 16 quedaba desconvocada. Los trabajadores de Clariant se sienten un poco más seguros.

RAÚL QUESADA

En el avión sobre el río

El desvío del Llobregat, la tercera pista del Aeropuerto, la fuga de empresas y la Ciutat Gegantera marcan el año

ENERO

· Primer mes del año, primer sobresalto. Saltaba la alarma: El Prat se quedaba sin fábricas. Fisipe y Reno de Medici en el ojo del huracán.

· Nuestro pequeño bipartito (ICV + PSC) aprobaba los primeros presupuestos en común.

· Los vecinos de la Zonilla se subían por las paredes. El Ayuntamiento daba el sí a la construcción de pisos sobre La Jijonenca.

FEBRERO

· Para quitarnos el mal cuerpo de enero dedicábamos nuestra portada al Carnaval.

· Sin embargo, la fuga de empresas continuaba en boca de todos, tanto en la Generalitat (entrevista al conseller d'Indústria, Josep Maria Rañé, y visita de Pasqual Maragall a la inauguración de la nueva sede de Honda) como en la del congreso de CC.OO. (pronúnciese Comisiones Obreras, ahora que no está Urdaci)

· El Colectivo de Artistas y Ciudadanos del Prat criticaba el uso de La Capsa mientras se despejaban los actos del año Dalí (¿conocen un pueblo más surrealista que el nuestro?).

· Manuel Márquez se convertía en el tercer entrenador de la temporada para el AE Prat.

MARZO

· Conmocionados con el atentado del 11-M veíamos como El Prat seguía la tónica general y daba la victoria al PSC en las elecciones.

· A vueltas con el tema de las empresas: acampada de protesta contra el cierre de Fisipe.

· La visita de 3 consellers a los centros educativos de Sant Cosme invitaba al optimismo a los directores de los centros.

· El Día Internacional de la Mujer protestaba contra la violencia de género.

Qué año, señores, qué año. Dalí, uno de los protagonistas de estos 365 días, estaría orgulloso de nosotros. Desvíos de ríos contra natura que provocan salinizaciones del cauce y convierten, merced a una mala señalización, a polígonos en ratoneras. Terceras pistas que destrozan deltas e irritan a nuestros vecinos de Gavà. Trenes de alta velocidad con cien mil recorridos y no menos estaciones. Gigantes surrealistas contra empresas fugadas. Lo dicho, queridos lectores, qué año. Pero, como dice la canción: "Algún día moriremos y esparcirán nuestras cenizas desde un avión sobre el mar pero mientras tanto somos jóvenes así que tumbémonos al sol y contemos todas las cosas maravillosas que podamos ver..."



La tercera pista se inauguró, para enfado de los vecinos de Gavà Mar. Los políticos acudieron al estreno de la infraestructura.

En septiembre se desvió definitivamente el río Llobregat, un proyecto largamente aplazado que han criticado todas las asociaciones ecologistas



· Los pratenses arrasaban en los bailes de salón y en el voleibol (el CV Prat, campeón de Catalunya).

ABRIL

· AENA nos hacía un boceto de la nueva carretera de la playa.

· Nos decepcionaba la Nit de l'Esport, que se aplazaba por problemas de organización.

· Una de cal (la Generalitat desestimaba el expediente de regulación) y otra de arena (la empresa continuaba sin producir) para Fisipe mientras El Prat se manifestaba contra el cierre de empresas.

· Avalancha de cultura pratense: Joan Marimón era objeto de una retrospectiva en el Barcelona Visual Sound, nuevo disco de Carrots y los 20 años de l'Associació Musical del Prat.

MAYO

· Primeras consecuencias de las obras de infraestructuras en El Prat: el mar se comía la playa. No serían las últimas.

· Los sindicatos protestaban por la situación educativa en Sant Cosme. La visita de los consellers, agua de borrajas.

· Anticipábamos la Ciutat Gegantera 2004, el acontecimiento cultural más importante del año.

· Analizábamos las claves del nuevo formato de la Nit de l'Esport.

JUNIO

· ¡Bombazo! El Tribunal Supremo fallaba en contra del desvío del Llobregat. Lástima que sólo fuese por un defecto de forma.

· El Prat salía temblando en los programas de sucesos. Dos delincuentes se escaparon de un juzgado del Prat matando a un Policía Nacional. No tardaron en ser encontrados.

· La alta abstención en las elecciones europeas revelaba el cansancio por un largo ciclo electoral.

· La Ciutat Gegantera, un éxito. Teníamos las fotos.

· El CB Prat se vinculaba con la Penya mientras los pratenses triunfaban en los Special Olympics.

JULIO-AGOSTO

· La adopción internacional a escena. Tres familias pratenses nos contaban las vicisitudes para convertirse en padres de un niño extranjero.

· El Plan de Actuación Municipal salía adelante con el voto en contra del PP.

· El problema de la vivienda también acuciaba a El Prat. Los Jóvenes Comunistas y la Juventud Obrera Cristiana reclamaban más pisos públicos.

**Ciutat Gegantera
convirtió por unos
días El Prat en el me-
jor expositor de la
cultura catalana. La
ciudad entera se volcó
en la celebración**



La industria se marcha de El Prat. Manifestación contra el cierre de Fisipe, que alarga desde hace un año su agonía

· Pequeños problemas de señalización afeaban el estreno de la carretera de la playa.

· El Festival de Ritmes ofrecía una programación de calidad y para todos los gustos.

SEPTIEMBRE

· El final del verano traía la inauguración del nuevo tramo del río, un acontecimiento que no quiso perderse ningún político y que contaba con el desacuerdo de las organizaciones ecologistas.

· Pero nosotros seguíamos cercanos a la gente y comenzábamos el curso con los nuevos estudiantes "catalanes", que hablaban iraní, inglés, árabe...

· El 11 de septiembre se celebraba en medio del debate sobre el nuevo Estatut de Catalunya.

· La exposición "Fem memoria" y los Diables, protagonistas de la Festa Major.

OCTUBRE

· Cuatro políticos (Lluís Tejedor, Joan Clos, Pasqual Maragall y Magdalena Álvarez) caminaron por la tercera pista del aeropuerto de El Prat. Merecieron portada.

· La situación de Fisipe se complicaba: nuevo expediente de regulación.

· La incorporación de CIU a una comisión de trabajo junto a ICV y PSC encendía los ánimos del PP.

· Suspendíamos con la gente mayor: déficit de 200 plazas en residencias.

NOVIEMBRE

· Los trabajadores del Polígono Pratense exigían mejores accesos después del desvío del río y un aumento de los servicios médicos. El detonante: un trabajador en coma porque la ambulancia se perdió y tardó 24 minutos en atenderle.

· El desvío del río había provocado otra chapuza: la Comunitat d'Usuaris de les Aigües del Llobregat denunciaba la salinización del tramo final del río.

· La situación no era menos tensa en Gavà-Mar: pedían medidas contra el ruido de los aviones provocados por la ubicación de la tercera pista.

· Era el mes de los conflictos: las AAVV exigían la retirada del recargo del transporte Metropolitano mientras que los miembros de la Asociación de Golf del Prat de Llobregat clamaban por un campo municipal.

REDACCIÓN

Sopar homenatge a Valentina Guisado, Amic d'El Prat 2003

El passat dia 27 de novembre d'enguany tingué lloc el sopar-homenatge—dintre de l'event que anualment convoca Amics d'El Prat— a Valentina Guisado Arnaltes, elegida "Amic d'El Prat 2003", que a l'ensems és presidenta de l'Associació de criadors de la Raça Prat.

Va ésser un preàmbul de la Fira Avícola d'aquest any (avícola, però també ramadera i agrícola), la mostra de la qual va tenir efecte el cap de setmana del 10 al 12 del present mes de desembre. Un bon nombre de pratenques i pratenques que representaven l'espectre social més divers es van aplegar per compartir taula, compartir conversa i donar suport amb la seva presència a Valentina Guisado.

La taula presidencial l'ocupaven l'homenatjada, l'alcalde del Prat Lluís Tejedor, el regidor de cultura Antoni Rodés, el regidor de promoció econòmica Pedro Pérez, el regidor de CiU Felip Neri Gordi i el president d'Amics d'El Prat Jordi Gili amb la seva esposa, Gloria Mata.

A l'hora dels postres, se li van lliurar a la Valentina els guardons i els records que testimonien el seu nomenament i l'estimació que s'ha guanyat de part de tots: la insígnia d'or de l'entitat, un ram de flors i el plat que l'acreditava "Amic d'El Prat 2003" decorat i personalitzat (obra de Milagros Morera, que va rebre igualment un ram de roses com a mostra d'agraïment). A part, el soci de l'entitat Joan Solé li va lliurar un quadre



Moment d'entrega d'alguns dels obsequis a la Valentina Guisado com «Amics d'El Prat 2003»

titulat "El decàleg de la felicitat", obra d'ell mateix.

Quan va arribar el moment dels parlaments, Jordi Gili va donar les gràcies a tots per l'assistència, i va anunciar que aquest sopar era el punt de partida de l'any del cinquantenari de l'entitat, que se celebrarà l'any vinent 2005 (a l'efecte, va anticipar que tots els socis rebrien un calendari especial com a record). Gili va agrair a l'Ajuntament l'esforç per canviar i renovar una mica la Fira Avícola, que aquest

any ha acollit també la Mostra d'Entitats de la nostra ciutat. Valentina Guisado en el seu torn de paraula, va palesar el seu profund reconeixement i la seva satisfacció pel guardó rebut, va prometre continuar treballant de debò per enaltir encara més l'Associació de criadors de la Raça Prat, entitat de la qual n'és la presidenta des de fa 8 anys i va exposar amb molt de sentiment tots els records de la seva arribada al Prat, dels seus anys de joventut, de la seva família —especialment del

que fou el seu marit— i dels seus amics. L'acte el va cloure l'alcalde del Prat, el Sr. Lluís Tejedor que va felicitar a la guardonada i va fer esment de la joia i satisfacció íntimes que tenien que omplir a la Valentina en sentir-se tan apreciada i estimada. Al mateix temps, l'alcalde va agrair a Amics d'El Prat el seu permanent compromís en la defensa de la nostra identitat.

REDACCIÓ

La línia urbana d'autobús i la nova escola-bressol, al pressupost del 2005

El pressupost de 2005 inclou la posada en marxa d'una línia d'autobús urbà i la construcció de la nova escola-bressol, que es situarà a la Plaça del músic Blai Carmona, al costat del carrer Coronel Sanfeliu. Així ho va explicar el regidor de Serveis Centrals i Economia, Rafael Duarte, en la presentació de l'exercici per al proper any a les entitats, en un acte celebrat el 16 de desembre al Centre Cívic Sant Jordi-Ribera

Baixa. Duarte va fer un repàs a les inversions més importants, que s'emporten 16 milions dels 70 que inclou el pressupost total. El regidor va destacar la línia urbana d'autobús, que probablement es posarà en funcionament a partir de l'estiu de 2005, i l'edificació d'una nova escola-bressol municipal, que s'afegeix al Sol Solet. També va avançar que és probable que s'iniciïn les obres per a la construcció del primer dels

aparcaments previstos a la ciutat, que seria el de l'Avinguda de Montserrat. Entre altres inversions destacades hi ha la reforma de la piscina del Fondo d'en Peixo, l'arranjament del passeig de la platja o la gespa artificial del camp de futbol de l'Estruch. També es destinaran 220.000 euros a les obres vinculades a la implantació de la nova línia 9 de metro a la ciutat.

Rafael Duarte va assegurar

que el pressupost per a l'any 2005 és un document «de consolidació» del projecte comú entre els socialistes i Iniciativa per Catalunya, i on es fixen moltes de les actuacions previstes al pacte de govern que van signar i les que es van acordar al Pla d'Actuació Municipal. Lluís Tejedor i José García també van assistir a l'acte.

N.M.



FOTO ESTUDIO
LOBEL

25 anys al Prat
 US DESITJEM
BONES FESTES

✓ **REVELAT ANALOGIC I DIGITAL**

1 HORA

REVELAT DIGITAL
 PER NOMÉS
0,25 € LA FOTO
 Descomptes fins al **20%**
 segons quantitats.

REVELAT ANALOGIC
0,16 € LA FOTO

IVA no inclos

Sírvase Ud. mismo
 Descargue **AQUÍ**
 sus fotos digitales

30 min.
 TENDRÁ SUS FOTOS
 REVELADAS



Prat ijoc

2004

ESPAI LÚDIC INFANTIL
de 3 a 12 anys



MITES
D'ARREU
DEL MÓN

del 27 de
desembre
al 4 de gener

CEIP Jacint Verdaguer (c. Francesc Balcells, 1)

visca el Prat!

Ajuntament del  Prat de Llobregat

ASPRAT

ASCENSORS PRAT S.L.

C/ Aneto, 3 • Tel. 93 370 81 51



Últimes instal·lacions:

C/ Jaume Casanovas, 167

C/ Pau Casals, 18-20

(Notaria - Registre de la propietat)

Properes instal·lacions:

C/ Pau Casals, 106

C/ Enric Borrás, 20

Els hi desitgem unes Bones Festes!!!



C. Penedès 117 (Cantonada
Av. Verge de Montserrat)
08820 EL PRAT



*Clínica
Pediàtrica i Familiar*

Dr. Nevot - Dra. Casas

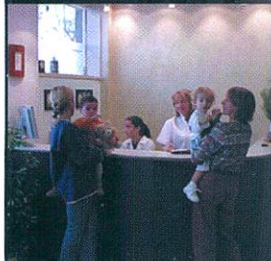

☎ 93 370 12 53

- PEDIATRIA I ADOLESCÈNCIA
- ANÀLISIS CLÍNQUES
- AL·LÈRGIA I APARELL RESPIRATORI
- ENDOCRINOLOGIA INFANTIL
- PSICOLOGIA I LOGOPÈDIA
- HOMEOPATIA
- OTORRINOLARINGOLOGIA (O.R.L.)
- OFTALMOLOGIA
- TRAUMATOLOGIA I ORTOPÈDIA
- EXPLORACIONS: proves funcionals respiratòries, electrocardiogrames
- MEDICINA FAMILIAR
- CIRURGIA INFANTIL

CAFETERIA

Armonia

SALÓ DE TE

li desitja Bones Festes



*en un ambient
molt agradable...
...i amb qui
tu vulguis,*

*No hi ha res com
l'escalforeta
d'un bon cafè...*



*però sempre amb
ARMONIA*



C. Coronel Sanfeliu, 31
Tel. 93 370 81 01
08820 EL PRAT DE LLOBREGAT



LA MORENETA

restaurant

Menu diario
Comedor privado con servicio
a la carta
Banquetes y celebraciones

Abierto el día de Sant Esteban

Les deseamos Felices Fiestas

Avgda. 11 de setembre. 291 ·
El Prat de Llobregat
Telèfon 93 379 62 60



EN PLENA NATURALEZA

**Sábados noche y domingos
tarde música en directos**

• • •

**Fin de Año Cena con Baile
Reserve su mesa**

**Les deseamos
Felices Fiestas**

**Ctra. de la Playa, Km.0,5
Tel. 93 370 60 08 · El Prat**

Font històrica

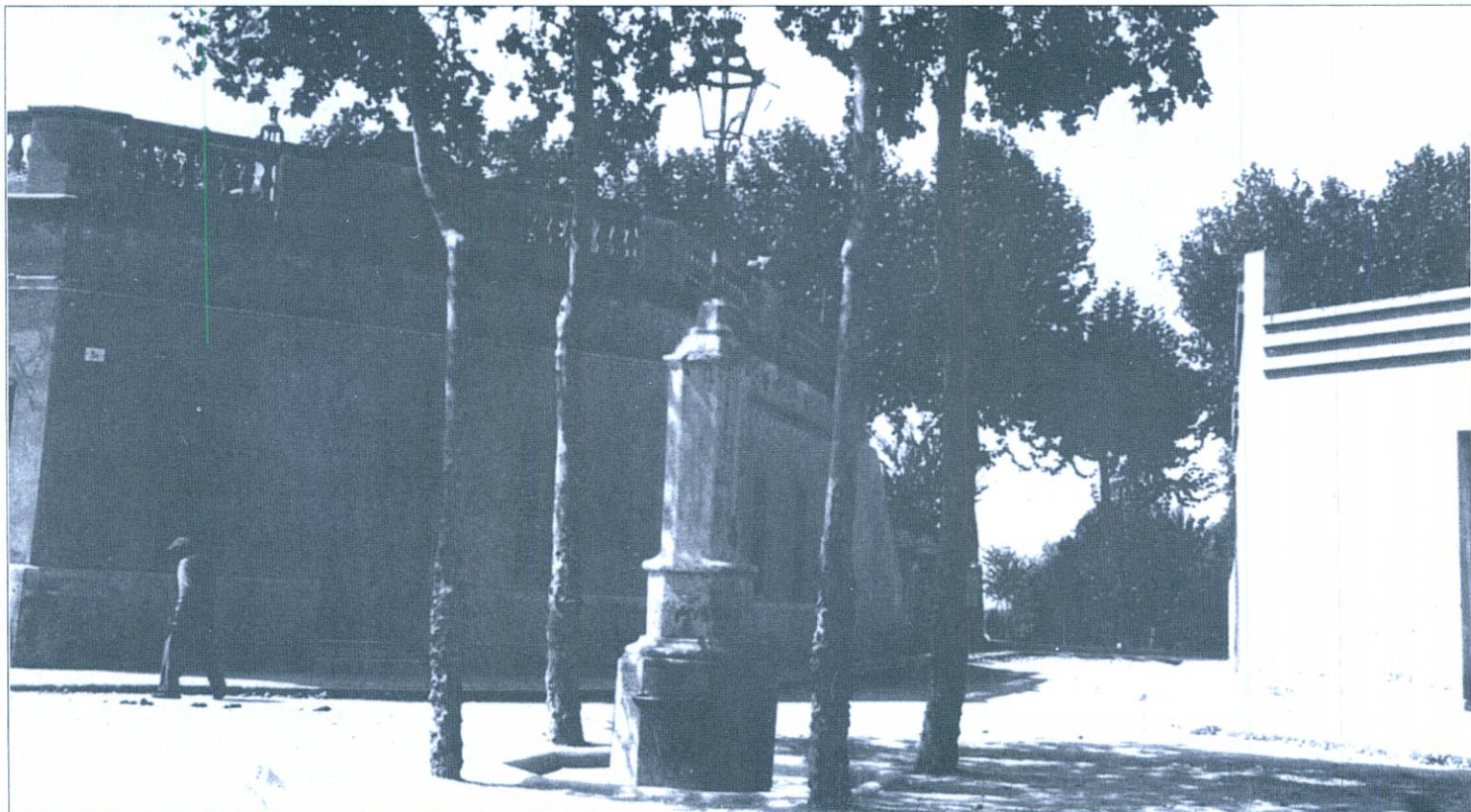

Aquesta és la tercera font pública del nostre Prat, coneguda com «Font del Ensanche», inaugurada l'any 1898
(Foto: Eliseo Pina)



BALTASAR
MEDIADORES DE SEGUROS



BALTASAR
GRUPO ASESOR

SEGUROS

Avda. Virgen de Montserrat, 38
Tel. 93 370 02 99 - Fax. 93 370 06 06
08820 EL PRAT DE LLOBREGAT

SEGUROS DE:

- ❖ AUTOMOVILES
- ❖ HOGAR
- ❖ COMERCIO
- ❖ VIDA
- ❖ JUBILACION
- ❖ COMUNIDADES
- ❖ ENFERMEDAD
- ❖ ACCIDENTE
- ❖ SUBSIDIO RETIRADA CARNET
- ❖ RESPONSABILIDAD CIVIL

HORARIO:

Mañanas: de 8 h. a 2 h. - Tardes: de 4 h. a 9 h.

Avda. Virgen de Montserrat, 17
(Esquina Avda. Llibertad)
Tel. 93 478 56 34 - Fax. 93 379 79 97
08820 EL PRAT DE LLOBREGAT

**ASESORAMIENTO
Y GESTION:**

- ❖ LABORAL
- ❖ FISCAL
- ❖ CONTABLE
- ❖ APERTURAS
- ❖ CONTRATOS ARRENDAMIENTO
- ❖ DECLARACIONES RENTA
- ❖ SEGUROS SOCIALES - I.V.A.

HORARIO:

Mañanas: de 9 h. a 1 h. - Tardes: de 4 h. a 8 h.

ASESORIA



Ens ha deixat Assumpció Oller Jas

El passat 11 de desembre ens va deixar a l'edat de 96 anys Assumpció Oller Jas, vídua de Jaume Rofes Nolla. La seva filla Montserrat, el seu gendre, néts i besnét i la resta de la família no t'oblidarem mai, perquè sempre estaràs entre nosaltres. Els familiars volen agrair des d'aquestes pàgines totes les mostres de condol rebudes.

Encarnación Magan Lozano, natural de Guadix, Granada, esposa d'Antonio Contreras i de 73 anys, morí a L'Hospitalet de Llobregat el 20 de novembre.

Gabriel Valero Fraile, natural de Vilarejo de Fuentes, Cuenca, espòs de Pilar Parrilla i de 71 anys, morí a L'Hospitalet de Llobregat el 21 de novembre.

Enrique Fernández López, natural d'A Fonsagrada, Lugo, solter i de 67 anys, morí al seu domicili el 22 de novembre.

Joaquim Ferrando Puig, natural de Coves de Vinromà, Castelló, viudo i de 100 anys, morí al seu domicili el 25 de novembre.

Catalina Errea Dufur, natural de Menquiriz, Navarra, viuda de Laureano Azparren i de 88 anys, morí a L'Hospitalet de Llobregat el 29 de novembre.

Ramos Montero Gómez, natural d'Alcalà de la Vega, Cuenca, espòs de Juana Reche i de 68 anys, morí a L'Hospitalet de Llobregat el 30 de novembre.

Isabel Hernández Álvarez, natural de Santervas de Campos, Va-

lladolid, esposa de Faustino Bajo i de 63 anys, morí a L'Hospitalet de Llobregat el 2 de desembre.

Josep Sigales Company, natural d'El Prat, solter i de 83 anys, morí a Calella de la Costa el 2 de desembre.

Justa Gómez Donoso, natural de La Haba, Badajoz, viuda de Pedro Donoso i de 85 anys, morí a L'Hospitalet de Llobregat el 5 de desembre.

Josep Company Corma, natural d'El Prat, espòs de Lluïsa Genius i de 81 anys, morí a L'Hospitalet de Llobregat el 8 de desembre.

Adelina Medina Hernández, natural de Cogollos de Guadix, Granada, viuda d'Elías Porcel i de 81 anys, morí al seu domicili el 2 de desembre.

Gerardo Martínez Infante, natural de Viloria-Ribera Alta, Alaba, espòs de Maria Alcover i de 79 anys, morí a Barcelona el 2 de desembre.

Pilar Aleman Panillo, natural de Fabra, Zaragoza, viuda i de 88 anys, morí al seu domicili el 9 de desembre.



13è Aniversari

Josep Canalías i Solà

Els que t'estimàrem, no t'oblidem.



4art Aniversari

Jaume Palau Albet

5 de desembre de 2000

Llegiu

Delta

LLOBREGAT

El periòdic d'El Prat



8è Aniversari

Rosa Albet Mañé

13 de desembre de 1996

Assumpta Oller Jas, natural de Palautordera, Barcelona, viuda de Jaume J. Rofes i de 96 anys, morí al seu domicili l'11 de desembre.
Torcuato Cruz Moreno, natural de Lanteira, Granada, espòs de Josefa Medina i de 88 anys, morí al seu domicili l'11 de desembre.

Carmen Núñez Garcia, natural d'Almeria, viuda de Francisco Gómez i de 75 anys, morí a L'Hospitalet de Llobregat el 13 de desembre.
Xavier Bastida Coll, natural de Castellciutat, Lleida, espòs de Rosa Ribo i de 91 anys, morí al seu domicili el 14 de desembre.

Delta

LLOBREGAT

HORARI D'ATENCIÓ AL PÚBLIC

Dilluns i dimecres, de 15.00 a 18.00

Dimarts, de 9.00 a 14.00

Per a la inserció d'esqueles, truqueu al

93 379 05 33

93 370 69 12

de dilluns a dijous, de 16 a 19 h.

Funerària d'El Prat

Sant Pere i Sant Pau

SERVEIS FUNERARIS DEL PRAT, S.L.

OFICINES: Ctra. Camí Mel Natrus s/n

Telf. 93 478 08 31

Telf. FAX 93 478 63 33

Col·lecció Targetes

Mai no n'hi havia hagut tant per triar

Sempre has triat la teva roba, la música, els llibres... I a partir d'ara, també podràs triar la teva targeta. Perquè amb la nova Col·lecció Targetes de "la Caixa", disposaràs d'un extens catàleg de més de 1.000 targetes perquè en triïs la que t'agradi més. Sorpren tothom amb una

nova targeta i expressa els teus gustos mentre compres amb una comoditat i garantia totals. Qui t'hagués dit que, aquest any, la col·lecció més innovadora seria la de les targetes de "la Caixa"?

Parlem?

 "la Caixa"

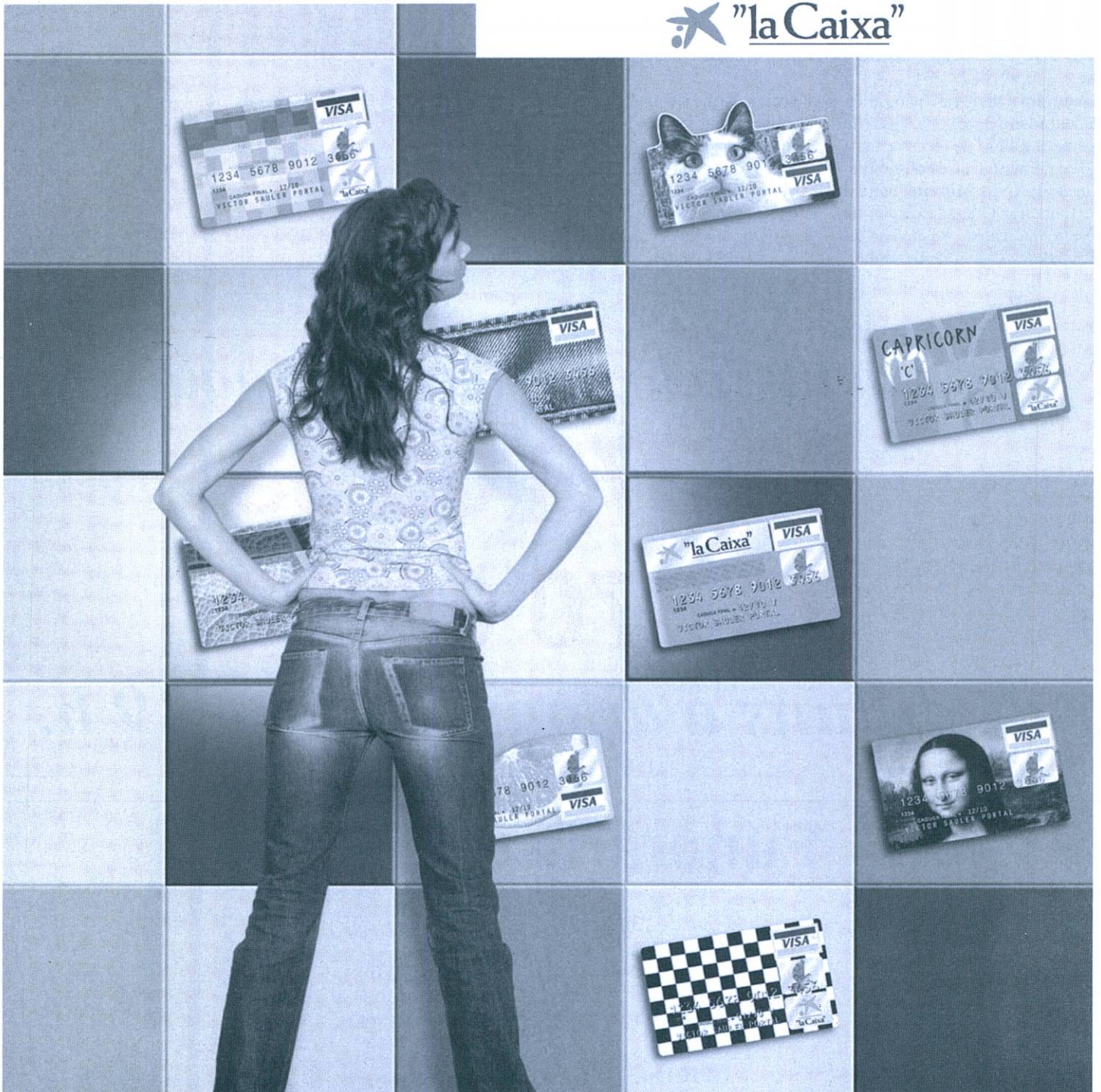

El conreu de l'arròs a El Prat (I)

Les primeres plantacions (1919-1921)

Les primeres referències relatives al conreu de l'arròs a El Prat, són del 1867. Ens referim a un arrossar que estava situat prop de la part final del canal de la Dreta, tocant a la caserna dels carrabiners. Tot fa suposar que el citat camp d'arròs estava alimentat amb aigua del Canal de la Dreta, perquè en aquella època, no s'havia encara descobert l'aigua artesiana. La proximitat de la arrossar a la caserna dels carrabiners, va ser causa de la propagació del paludisme que va afectar a bona part del destacament de carrabiners, i les seves famílies, cosa que va provocar la actuació de la Junta Local de Sanitat, i les autoritats sanitàries de la Província. Aquesta primitiva explotació va quedar paralitzada per ordre governativa (1).

Cal significar que en el registre de relacions jurades, exigida en la circular de la "Comisaria de Abastecimientos", de 31 de Maig de 1918, no constava la producció d'arròs al terme municipal d'El Prat (2). No obstant el mateix 1918, el propietari August Casanovas i Montero va sol·licitar al Govern Civil, l'autorització per plantar arròs en "... su finca denominada "Camps Rodons" (3).

El Negociat d'Agricultura del Servei Agronòmic de Barcelona, abans de donar permís, va enviar un comunicat al'alcaldia d'El Prat, per si es complia el que preveïa la Real Ordre de 10 de maig de 1860. Entre altres coses es disposava "... que por facultativo Agrimensor o Arquitecto se mida la distancia que hay desde el extremo de la finca dicha al caserío de la población más cercana. ". Aquesta distància havia de ser major de quilòmetre i mig (4).

A partir de 1919, diversos propietaris de finques situades a les zones baixes del terme municipal d'El Prat, van iniciar el conreu de l'arròs. En aquesta zona, degut a que no hi arribava l'aigua de les sèquies del Canal de la Dreta, o les aportacions d'aigua superficial d'aquest origen, eren molt reduïdes o intermitents, els propietaris agrícoles van optar per cobrir les necessitats d'aigua a través de la



perforació de diversos pous artesianes.

Cap l'any 1919 D. Emilio Rovirova Virgili va comprar a D. August Casanovas la finca Camps Rodons, situada al terme municipal d'El Prat, a la banda de dalt de l'estany del Remolar, avui terrenys de l'Aeroport d'El Prat. Aquesta venda comprenia la concessió, segons es va indicar expresament a l'escriptura de venda d'"un coto arrozal", otorgat pel Ministeri de Foment per R.O. de 7 d' octubre de 1918 (5).

Tot fa indicar que les primeres finques en que es van plantar arròs eren les del senyor Narcís Vergés, i la de Cal Beitas (Perfectino Vietez) que aleshores era propietat de la senyora del polític Alejandro Lerroux, la qual Vicenç Arana adquirirà l'any 1920.

(6) Cal consignar que en el cas del senyor Vergés, l'arrosaire que conreava la finca era n' Antoni Lluch (7), que en portava arrendada també alguns camps dels Casanovas.

En data 20 de maig de 1921, el secretari del Govern Civil, Manuel Luengo Prieto, va recomanar a l'alcalde d'El Prat que "... active el expediente para siembra de arroz instado por Dña Francisca Casanovas rogándole su pronto despacho por el que les quedaré muy reconocido" (8).

El senyor Rovirova va realitzar "todos los esfuerzos y todos los gastos necesarios para convertir, un terreno selvático y pantanoso en campo de cultivo." "Basta indicar que se emplearon constantemente durante años unos doscientos operarios y que se abrieron veintisiete pozos artesianos para contar con suficiente dotación de agua (9).

El total de la superfície destinada a la producció d'arròs a El Prat, el 1921, era d'unes 530 mujades (10)

JOSEP FERRET I PUJOL

Ara fa 75 anys



En la sessió de la Comissió Municipal Permanent, celebrada el dia 2 de desembre de 1929, es va autoritzar al senyor Jaume de Semir, de la "Compañia Arrendataria de Petroleos S.A.", el trasllat de la benzina situada a la plaça de la Constitució, actualment Plaça de la Vila, a la Plaça de la Moncomunitat (Plaça d' Espanya)

La setmana entre els dies 2 i 8 de desembre de 1929, es van efmear treballs de manteniment del pont de Ferran Puig., els qual es va acordar, en la sessió del dia 30 de desembre, que anessin a càrrec del compte especial del citat pont. .

REFERÈNCIES

1. CODINA VILÀ J.; "La gent del fang", 1971
2. AHMP, Ref. III, 1.1. Producció i consum productes agrícoles.
- 3.. AHMP, Ref. III.1.5. Conreu de l'arròs (1863-1948), Signatura 226-10.
4. AHMP, Ref. III.1.5, op. cit.
5. AHMP, Ref. III. 1.5. op. cit.
6. Anotacions del Registre de Propietat d' El Prat.
7. Dades facilitades per n' Enric Pi de Cal Costelleta.
8. AHMP, Ref. III.1.5, op. cit
9. AHMP, Ref. III.1.5, op. cit.
10. "El paludisme en el Baix Llobregat"- Comissió Mixta Executiva per a la Lluita Antipalúdica en el Baix Llobregat (Novembre de 1922 a Novembre de 1923), Barcelona 1993

Francesc Pugès, de la tartana al camió en una nissaga de transportistes

Francesc Pugès està orgullós de pertànyer a una família de recaders. Una família que va tenir el que avui diríem «visió empresarial» i va iniciar un petit negoci que va prosperar i va arribar a donar feina a deu persones. Primer, amb tartanes, i després, amb camions, els Pugès van fer del transport de mercaderies un ofici en expansió. Francesc repassa avui la història d'una família amb iniciativa comercial.

Francesc Pugès va néixer al 1941, a la casa familiar, al carrer Jaume Casanovas n. 8. Amb els anys, ell seria la quarta generació d'una nissaga dedicada al transport de mercaderies. Encara ara conserva amb cura papers extrets d'arxius i una acta notarial on l'alcalde Ferrer Monés certifica que Pau Pugès Codina exercia de recader en una empresa que va fundar Josep Gallart Boix. El paper té segell de 1950. «El meu besavi va arribar a El Prat a fer de vailet a una masia, i sembla que era eixerit, 'com un ocell', li deia la gent. I així li van dir a partir d'aquell moment, l'Ocell. Així que els de casa com els de Ca l'Ocell». Quan els Pugès van començar a fer de recaders, tenien una tartana, «i així havien de travessar el riu. Sembla ser que quan Ferran Puig va construir el pont sobre el Llobregat, la meva família li va estar molt agraïda», explica Francesc amb un somriure. Feien el trajecte entre El Prat i Barcelona, concretament arribaven fins a la Plaça del Padró, al Casc Antic de la Ciutat Comtal. Transportaven ous, també senyores que volien vendre les seves gallines al mercat, i roba per planxar al convent de les monges del carrer Hospital.

La prosperitat, de la mà d'un camió

El pare de Francesc, amb visió empresarial, quan va tornar de fer el servei militar i va incorporar-se al negoci familiar, va decidir comprar un camió. «Li va costar unes 3.500 pessetes». Amb el camió, el negoci va prosperar. Feien recaderia, transportaven paquets...

Mentrestant, el petit Francesc creixia, i estudiava, primer, al col·legi de les monges, fins els 10 anys. Després, va estar durant 8 anys intern als Salesians de Sarrià. «Això em va deslligar força de la vida social del poble. Només venia tres cops l'any, per Nadal, Pasqua i a l'estiu. Els últims temps van ser molt durs. Trobava a faltar la família i els amics», explica. Però com que li agradava estudiar, quan va marxar dels Salesians va fer el peritatge industrial. Pels matins treballava a l'empresa familiar, i per les tardes anava a l'acadèmia. Les seves circumstàncies vitals el van portar a acabar dedicant-se en cos i ànima al negoci de transport, que va gestionar amb la seva germana. El nostre protagonista gestionava i portava l'administració, però



Francesc Pugès s'ha dedicat a un negoci que ja estava actiu fa més de cinquanta anys

també conduïa camions. Guarda moltes anècdotes d'aquells anys en què El Prat creixia i era un dels motors econòmics de Catalunya. «El meu pare va arribar a fer el transport de les collites de carxofes, amb unes canastes de 700 quilos. Veure allò era de pel·lícula, una meravella. També transportàvem tomàquets, mongetes, bledes...» Però, sens dubte, una de les coses més curioses que els Pugès van traslladar als seus camions van ser les pel·lícules que s'exhibien al cine de l'Artesà, i també al Modern, propietat de Pau Vallhonrat. «Eren llaunes metàliques i rodones», recorda Francesc. En aquells anys, subministraven mercaderia a les botigues d'El Prat que traslladaven des dels magatzems de Barcelona, però també treballaven per a particulars. «Transportàvem paquets que la gent del poble enviava a les seves famílies d'El Prat. Per Nadal, sobretot, moltes gallines vives, galls dindi... L'entrada de casa nostra semblava un galliner», somriu.

El bàsquet i la política, els seus altres motors

Però no tot ha estat feina. Francesc Pugès també ha tingut una intensa activitat social i política al llarg de la seva vida. Va ser un actiu militant de

Convergència i Unió en aquells anys en què es va construir la democràcia. El nostre protagonista va integrar les primeres llistes electorals a les eleccions municipals, acompanyant Ignasi Ribas, i va continuar durant anys aquesta tasca política. L'esport va ser un altre dels seus interessos. Va jugar al CB Prat, i va entrenar amb Xavier Marcilla. «Eren els bons temps», explica. Ara pertany a l'Associació d'Exjugadors del CB Prat.

Ara, arribant a l'edat de la jubilació, no pensa encara a retirar-se. «Em queden uns anys, puc allargar la meua vida activa, perquè ara el món del transport és diferent. No s'han de fer tants esforços físics com abans. D'alguna manera vull que el negoci familiar tingui continuïtat».

Tot i això, les seves dues filles i el fill no han volgut seguir les seves passes. «S'han dedicat a feines diferents. Han estat més llestos. És que això és molt dur. No tens horaris, arribes a casa ja de nit, i a sobre t'has de dedicar a barallar-te amb les factures». Però es nota que no ho canviaria per res del món.

NEUS MACÍAS

Vincit qui se vincit

“Venç qui es venç”, “Venç qui se supera”, “Superar-se és vèncer”...Quan un se supera és que és superior i fa una cosa més bé que altres vegades anteriors, i quan un venç és que ho fa sobre obstacles, dificultats, barreres, entrebancs, impediments, contrarietats, conflictes u oposicions...quan un venç és que té superàvit (que no és res més que tenir més ingressos que despeses, més positiu que negatiu).

Al llarg de la història de la literatura, esperits que se superen n'hi ha molts i molt significatius. El “Cantar del Mío Cid” (segle XII) enalteix la figura del *Cid Campeador* enfront de les arbitrietats del poder reial : “Dios que buen vasallo, si hubiese buen senyor!”. I els cavallers medievals atresoraven unes virtuts de perfecció i d'un romanticisme de santedat que flueix a l'entorn de les Ordres dels Templaris, de Sant Joan de Jerusalem, etc. I a part també, era un ideal de la classe social dels aristòcrates i dels nobles, a càrrec dels quals corria la defensa de la comunitat, l'administració de justícia i el vetllar pel compliment de l'honestat, tant religiosa com moral, humana i social. Aquest ideal de la classe social alta fou una exaltació i una glorificació de l'esperit bèl·lic-heroic d'un valor i una voluntat sense límits, tant moral com material, si bé marcadament moral: sacrifici, pobresa, fidelitat i virtut; en base a defensar la justícia i a protegir els dèbils, despreciant implícitament les riqueses. L'Església intervé amb la investidura dels cavallers –que junta vots religiosos i guerrers-: és “el espaldarazo” cavalleresc.

L'Esperit renacentista (del segle XVI) és l'aplicació de coneixements, el rigor científic, l'exaltació d'allò que és nacional. *Santa Teresa de Jesús* (segle XVI) deia que “entre los pucheros anda el Senyor”, i molt decidida i amb gran energia activa, proclamava la unió de la vida contemplativa amb l'activitat pràctica, amb molta fortalesa d'ànim.

El teatre de *Lope de Vega* (segle XVII) té una visió positiva del futur, traspua optimisme, i resalta la il·lusió i la vitalitat de la joventut; el seu teatre és una teatre temperamental i amb acció i dinamisme. Vossler el va definir amb una frase punyent: “Lope no educa, da alas”.

Amb *Calderón de la Barca* (segle XVII) s'arriba a l'assoliment del cim quant a obres dramàtiques, d'història, d'honor, filosòfiques, religioses i/o fantàstiques; i tot i que tenia idees estètiques barroques, no es lligava mai amb cap norma o regla, feia prevaler la seva llibertat de geni i el seu talent per damunt de tot.

Un ànsia total de perfecció seria el tret que definiria millor la lírica i l'actitud lírica de *Juan Ramón Jiménez*: vol arribar a l'exquisidessa, a la bellesa infinita. Però tot i que els seus poemes són un prodigi de transparència que cavalquen des

de la vaguetat modernista a la perfecció més puntualitzada i concreta, notem a faltar la vibració plena, vital i profunda dels versos d'*Antonio Machado*.

El títol del present article és un lema que figura escrit a la llaua d'una cervesa sense alcohol que es comercialitza aquí a Catalunya, i també a la resta d'Espanya, encara que la matriu és una important marca cervesera holandesa.

Suposo que amb aquesta inscripció voldran donar-nos a entendre que el seu esperit és de permanent superació, i que no s'aturen en les investigacions per tal d'aconseguir una valor suprem quant a qualitat i quant a sabor.

El mateix que els passa als *atletes*, que per assolir millors marques precisen d'un fort esperit de superació que els transporti més enllà d'obstacles que constantment es van trobant; o a les *persones amb minusvalies*, quan s'acaren amb les barreres arquitectòniques que els impedeixen el pas; o als *estudiants* en general, que han de superar nombroses dificultats pròpies però també de l'entorn, per atànyer millors qualificacions que els permetin més bones expectatives de futur professional; o als *vianants i patons*, que han de disparar els nivells d'atenció al seu voltant per tant de poder dominar tots els entrebancs i arribar a casa il·lès, estalvi i més aviat fresc; o als *conductors* –professionals o ‘per se’-, que han de tenir un alt grau de cura, de percepció i de reflexes permanentment a fi i efecte d'eludir els impediments que es presenten i defugir les contrarietats de cada moment; o als *polítics*, que en qualsevol debat parlamentari o mediàtic cal que se superin constantment a si mateixos per tal d'aconseguir tumbars l'oposició; o a qualsevol dirigent o *directiu* d'un equip de treball en una empresa o institució: fa falta ser més porós que impermeable per abastar els objectius i els reptes, abastament, que només s'aconsegueix amb la implicació de tots els membres de l'equip de treball; manca templança però fermesa, escoltar més que no pas imposar, empènyer però sense pressionar, donar suport però fent madurar, tibar la corda sense escanyar...per tal d'evitar caure en un constant empantanagament de conflictes domèstics i/o de caràcter relacional que bloquegin l'afany de superació i en definitiva, per tant, el copsament del triomf.

I el nostre triomf no ha de comportar necessàriament la derrota d'algú; i certament, cedint s'aconsegueix molt més de l'esperat, perquè els beneficis –conseqüència dels triomfs- envelleixen aviat i gairebé no s'encabeixen en l'ahir o l'avui, sinó que sempre són ja per l'endemà...amb la vivacitat i prestesa de la societat actual (...o ja de demà).

VICENÇ TIERRA

AMB L'AIGUA AL COLL

Els clubs de lectura

Fa mesos que volia trencar una llança a favor dels clubs de lectura de les biblioteques i mirant informació general vaig veure que a la biblioteca Antoni Martín Sánchez del Prat hi ha també un club de lectura.

M'ha semblat doncs una bona ocasió per parlar-ne. La veritat és que per qui no hi hagi anat és una experiència que l'enganxarà. El millor de tot és que no es tracta de curssets, ni tallers, sinó de tertúlies. Tots els que hi assisteixen tenen el mateix dret a parlar, tant si han llegit el llibre, com si el tenen a mitges o l'han deixat de banda, perquè els ha semblat poc interessant. Aquest és el principi, perquè més d'un cop, la mateixa persona que no l'ha acabat, decideix que el vol acabar; el que havia trobat magnífic el personatge principal, li comença a veure amagatalls que no li convencen; i el que deia que no volia entenia el català, ha llegit un conte de la Rodoreda.

La mecànica d'aquests clubs de lectura és ben senzilla. Es llegeix cada mes un llibre que proporciona la biblioteca, hi ha un dia i hora fixats per a la tertúlia i la roda gira tot l'any menys l'agost.

Darrere això, hi ha les bibliotecàries i bibliotecaris (em sembla que és de justícia posar el femení en primer terme en aquesta professió) que carreguen amb la recerca de les obres o l'adquisició i amb tota la feina que comporta. Les biblioteques més modernes ja es fan pensant en les tasques de dinamització: l'hora del conte, les tertúlies, tallers..., però hi ha molts edificis que no tenen tant d'espai i cal fer mans i mànigues per compatibilitzar els estudiants, les aules d'informàtica, els més petits, etc.

Tinc la impressió que bibliotecàries i bibliotecaris malgrat el sobre-esforç que els pugui comportar, els agraden les activitats de foment de la lectura. És una professió que ha canviat molt. La gent de més de 40 anys recorda ben bé aquells temples de l'avorriment que podien ser les biblioteques. Et parlaven en veu tan baixa que desisties de consultar. Els llibres no estaven a l'abast, sinó en llocs recòndits. Si no tenies aspecte venerable, eres sospitós només demanant novel·les de Maxence Van der Meersch o Michel Quoist (qui se'n recorda d'ells?). Els conserges tenien més autoritat que la Guàrdia Civil. Les revistes eren considerades material insubstancial. I les cadires eren de frare penitent.

Direu que exagero. Potser sí, perquè només parlo de la meua experiència. Però és que quan entro, ara, a una biblioteca la trobo acollidora i agradable, m'ajuden a trobar el que busco, m'assec en una butaqueta i fullejo qualsevol revista, busco per Internet una informació... I un cop al mes, xerro amb altres companyes i companys del llibre que tots hem llegit, dels que llegirem, del que farem per Sant Jordi... fins i tot, parlem de política i, a vegades, ens ensenyem la foto del nét. Comprendran que surto volant de contenta!

Els ho confessaré. Més d'un cop em dic: Si tornés a néixer seria bibliotecària.

MANOLITA SANZ

El Aguinaldo

Cada año - de manera inconsciente - cuando se acerca Navidad, me acuerdo de mí cada vez más, remota infancia. Mis Navidades infantiles - aun de niño pobre - estuvieron siempre unidas a acontecimientos gozosos. En primer lugar, las clases en el colegio quedaban suspendidas, sobre el diez de diciembre, y no volvíamos a las aulas, hasta dos o tres días después de reyes, por lo que te pasabas un mes - al colete - holgazaneando, haciendo hogueras al atardecer, o cabalgando con imaginarios caballos de caña, entre los juntos del arroyo, cuando este no andaba crecido.

En segundo lugar, se empezaba ya a redactar la carta para sus Majestades los Reyes de Oriente, en la que se podía pedir, todo aquello que te gustase, sin preocuparte por su importe, ya que ellos, lo traían gratis. Y por último, y lo más importante, se respiraba el aire de la Navidad, y todos sentíamos la "obligación" de ser felices y querer más a los demás, porque así te lo decían desde el colegio, a la familia.

Ese cariño hacia los demás solía materializarse - como todo lo humano - en dádivas y regalos, ya fuese en el mismo día de Navidad y Reyes, o bien en el transcurso de las fiestas, mediante la costumbre del aguinaldo.

Para conseguirlos, no bien daban vacaciones en la escuela, cada tarde un grupo de rapaces, disfrazados - de lo que nosotros pensábamos debían ser pastores - y provistos de instrumentos aptos para hacer ruido, tales como zambombas, panderetas, castañuelas, cañas e incluso botellas de anís "del mono", cuya superficie irregular permitía hacer sonidos, nos dirigíamos a las casas de la vecindad, a cuyas puertas, la emprendíamos a cánticos - desafinados y a voz en grito - que hacían que por agotamiento, el paciente y resignado vecino, acabase sacando del bolsillo una o dos pesetas - como máximo - al objeto de que pasase de su puerta, aquel ruidoso y charanguero cáliz de amargura.

La verdad era, que más que villancicos, las canciones que entoñábamos - sin ensayo previo, ni nada que se le pareciese - tenían más de suplicio auditivo que de acorde navideño. Yo creo que quizás por eso, los vecinos a los que cada año castigábamos con ellos, accedían a darnos el poco dinero que a esto podían dedicar, al solo objeto de que nos mantuviésemos, lo más alejado posible de sus hogares. Casi todo el mundo - no obstante - tomaba de buen grado la serenata,

máxime si tenemos en cuenta, que los cantantes no superaba ninguno los ocho años, y con esa edad, casi todos los niños suelen ser más o menos soportados.

Cuando a eso de las ocho de la tarde acabábamos, habíamos logrado reunir entre ocho y diez pesetas, por lo que una jornada de cánticos, nos salía a cada uno - si tenemos en cuenta que éramos al menos siete - en poco más de una peseta por cabeza, sueldo con el que nos podíamos comprar dos barras de caramelo de colores, o pipas de girasol para varios días.

Si bien esto sucedía así en todos los casos, uno de nuestros clientes - el tacaño de Florencio - solía escaparse sin contribuir año tras año, porque, unas veces no estaba en casa, otras tenía que salir antes de nuestra llegada, y en ocasiones se encerraba en ella sin dar señales exteriores de vida. Aquel año sucedió exactamente eso.

Fue Pablito el que tuvo la brillante idea. Mientras nos apostábamos fuera de la vista, nuestro amigo, se colocó ante la vivienda y a voz en grito, exclamó - ¡¡ *Qué se está quemando el granero de Florencio... , que se está quemando... !!* y rápido como una centella, salió corriendo en dirección contraria a donde nos encontrábamos.

No había transcurrido ni medio minuto, cuando la puerta de la "deshabitada" casa se abrió, y apareció en su quicio - desenchajado - nuestro héroe, que tras una rápida ojeada a su granero, y comprobar que nada pasaba, se dispuso a desaparecer de nuevo en su interior. Vano intento, pues de detrás de cada árbol e instrumento musical en mano, aparecieron los copleros, que a grito pelado le cantaron:

*"¡¡A tu puerta hemos llegado, cuatrocientos en cuadrilla.
Si quieres que te cantemos, saca cuatrocientas sillas.
Ande, ande, ande, la marimorena,
Ande, ande, ande, que hoy es Nochebuena !!."*

Aquel año, y por única vez, Florencio nos obsequió con la fabulosa cantidad, de tres perras gordas.

J.M.HIDALGO

Llegiu

Delta
LLOBREGAT

El periòdic d'El Prat

Gaudeix de l'última tecnologia
amb el finançament a la teva
mida de Caixa Penedès

Felicitat
2005!

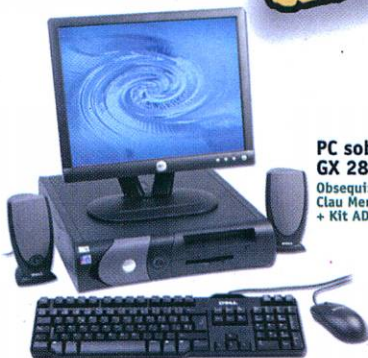

**PC sobretaula Dell
GX 280 P4**
Obsequi:
Clau Memòria 64 MB USB
+ Kit ADSL USB



**Impressora Dell
Photo All in
Printer 922**



**PC portàtil Dell
Latitude Cel 340**

Obsequi:
Clau Memòria 64 MB USB
+ Maleta Nylon Deluxe sèrie D
+ Kit ADSL USB



**Videocàmera DVD
Sony 101**
Obsequi:
Bosses LCSVA 10



**TV Plasma
37" Sony
KEP37M1S**
Obsequi:
Play Station TWO



**TV LCD
30" Sony
KLV30HR3**
Obsequi:
Play Station TWO

Promoció vàlida fins al 21 de gener de 2005.

Demana informació a qualsevol oficina de Caixa Penedès
o posa't en contacte amb Promodiscep, S.A.
© 902 100 909 • e-mail: 0973promodiscep@caixapenedes.com

GRUP
Caixa Penedès
Persones al servei de persones
www.caixapenedes.com



Promodiscep, sa

El 2005 al seu abast

2005

DISSENY GRÀFIC
La Imprenta
F. SARRI, 81-83 Tel. 93 370 22 51
Fax 93 476 01 77 - El Prat

SERVEI SECRETARIA
Club del Llibre
Papereria
Mobles i Màquines
d'Oficina

Castella, 27-30 Tel. 93 379 37 49 Fax 93 379 38 08 El Prat de L.

| Gener | Enero | 1 | 2 | 3 | 4 | 5 | 6 | 7 | 8 | 9 | 10 | 11 | 12 | 13 | 14 | 15 | 16 | 17 | 18 | 19 | 20 | 21 | 22 | 23 | 24 | 25 | 26 | 27 | 28 | 29 | 30 | 31 | | | | |
|----------|------------|---|---|---|---|---|---|---|---|---|----|----|----|----|----|----|----|----|----|----|----|----|----|----|----|----|----|----|----|----|----|----|----|----|----|----|
| Febrer | Febrero | | | | 1 | 2 | 3 | 4 | 5 | 6 | 7 | 8 | 9 | 10 | 11 | 12 | 13 | 14 | 15 | 16 | 17 | 18 | 19 | 20 | 21 | 22 | 23 | 24 | 25 | 26 | 27 | 28 | 29 | | | |
| Març | Marzo | 1 | 2 | 3 | 4 | 5 | 6 | 7 | 8 | 9 | 10 | 11 | 12 | 13 | 14 | 15 | 16 | 17 | 18 | 19 | 20 | 21 | 22 | 23 | 24 | 25 | 26 | 27 | 28 | 29 | 30 | 31 | | | | |
| Abril | Abril | | | 1 | 2 | 3 | 4 | 5 | 6 | 7 | 8 | 9 | 10 | 11 | 12 | 13 | 14 | 15 | 16 | 17 | 18 | 19 | 20 | 21 | 22 | 23 | 24 | 25 | 26 | 27 | 28 | 29 | 30 | | | |
| Maig | Mayo | | | | 1 | 2 | 3 | 4 | 5 | 6 | 7 | 8 | 9 | 10 | 11 | 12 | 13 | 14 | 15 | 16 | 17 | 18 | 19 | 20 | 21 | 22 | 23 | 24 | 25 | 26 | 27 | 28 | 29 | 30 | | |
| Juny | Junio | 1 | 2 | 3 | 4 | 5 | 6 | 7 | 8 | 9 | 10 | 11 | 12 | 13 | 14 | 15 | 16 | 17 | 18 | 19 | 20 | 21 | 22 | 23 | 24 | 25 | 26 | 27 | 28 | 29 | 30 | 31 | | | | |
| Juliol | Julio | | | 1 | 2 | 3 | 4 | 5 | 6 | 7 | 8 | 9 | 10 | 11 | 12 | 13 | 14 | 15 | 16 | 17 | 18 | 19 | 20 | 21 | 22 | 23 | 24 | 25 | 26 | 27 | 28 | 29 | 30 | | | |
| Agost | Agosto | | | | | 1 | 2 | 3 | 4 | 5 | 6 | 7 | 8 | 9 | 10 | 11 | 12 | 13 | 14 | 15 | 16 | 17 | 18 | 19 | 20 | 21 | 22 | 23 | 24 | 25 | 26 | 27 | 28 | 29 | 30 | 31 |
| Setembre | Septiembre | 1 | 2 | 3 | 4 | 5 | 6 | 7 | 8 | 9 | 10 | 11 | 12 | 13 | 14 | 15 | 16 | 17 | 18 | 19 | 20 | 21 | 22 | 23 | 24 | 25 | 26 | 27 | 28 | 29 | 30 | 31 | | | | |
| Octubre | Octubre | | | 1 | 2 | 3 | 4 | 5 | 6 | 7 | 8 | 9 | 10 | 11 | 12 | 13 | 14 | 15 | 16 | 17 | 18 | 19 | 20 | 21 | 22 | 23 | 24 | 25 | 26 | 27 | 28 | 29 | 30 | 31 | | |
| Novembre | Noviembre | 1 | 2 | 3 | 4 | 5 | 6 | 7 | 8 | 9 | 10 | 11 | 12 | 13 | 14 | 15 | 16 | 17 | 18 | 19 | 20 | 21 | 22 | 23 | 24 | 25 | 26 | 27 | 28 | 29 | 30 | 31 | | | | |
| Desembre | Diciembre | | | 1 | 2 | 3 | 4 | 5 | 6 | 7 | 8 | 9 | 10 | 11 | 12 | 13 | 14 | 15 | 16 | 17 | 18 | 19 | 20 | 21 | 22 | 23 | 24 | 25 | 26 | 27 | 28 | 29 | 30 | 31 | | |

Calendari tamany 45x64 cm.

En tenim un per a vostè

SERVEI SECRETARIA Club del Llibre
Castella, 27-30 • Tel. 93 379 37 49 Fax 93 379 38 08 • El Prat de Llobregat

En aquestes festes
tan entranyables per a
vostès
i pels seus
una gran col·lecció
de primeres marques
en complements

Bones Festes

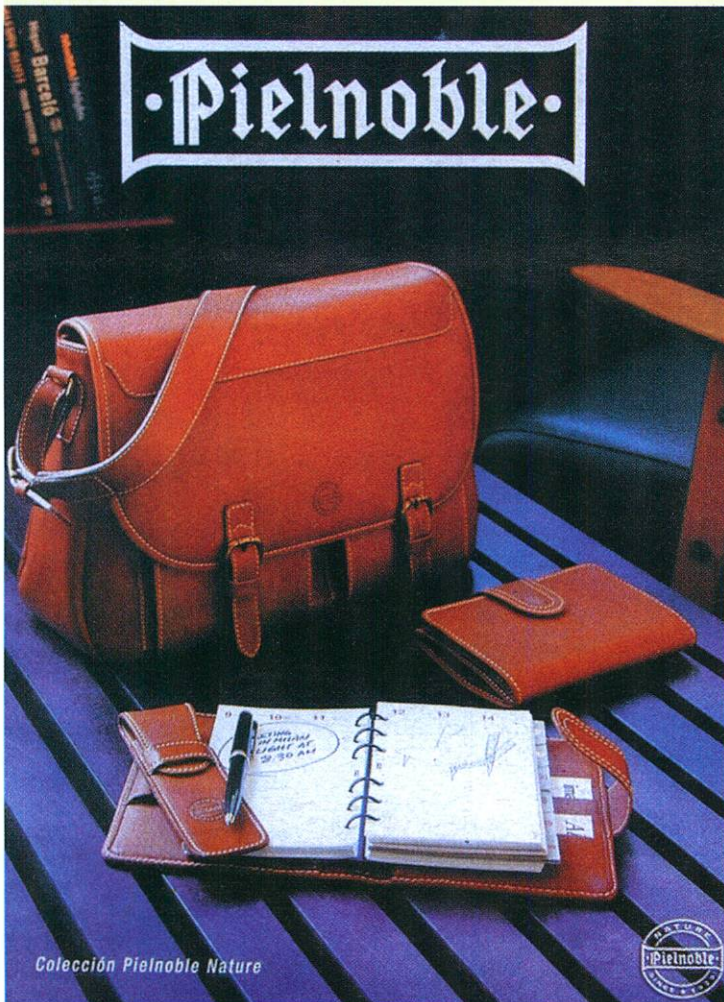
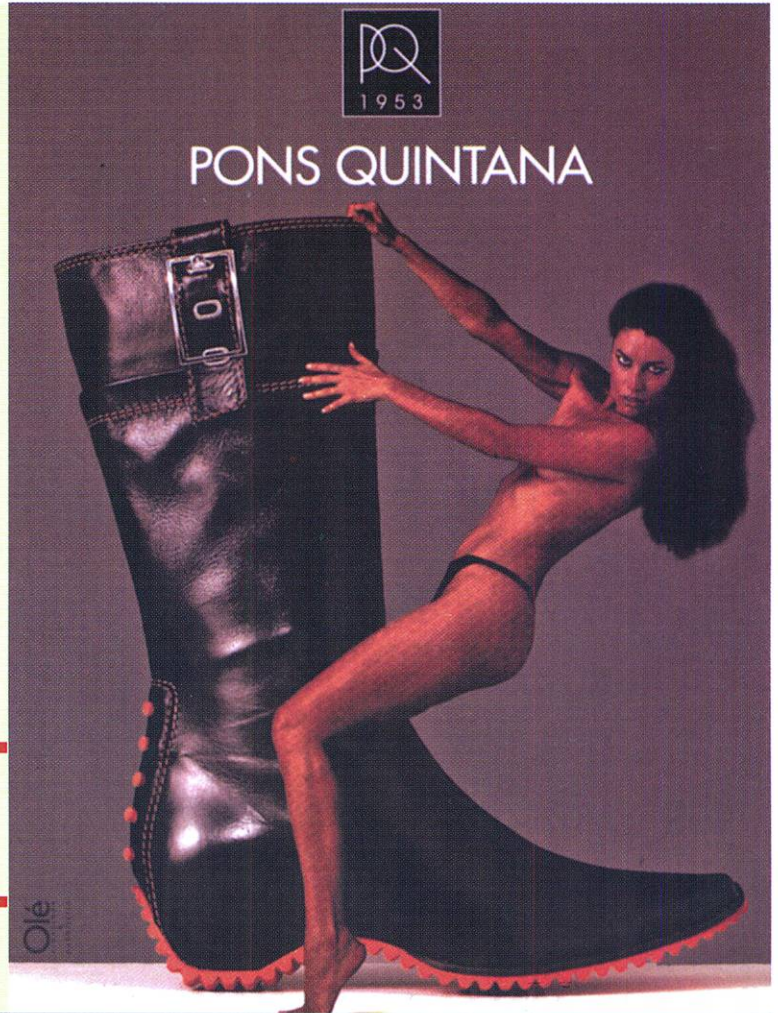

Pierre Cardin
PARIS

Guy Laroche
PARIS

BB
BALENCIAGA
PARIS

FONT PELL
SABATES

C/ FREDERIC SOLER, 42 • EL PRAT
i també A SANT BOI

ASESORIA
CARNIAGO, S.L.

ASESORAMIENTO INTEGRAL

- Administrativa
- Fiscal
- Laboral
- Contable
- Jurídica

15
AÑOS
A SU SERVICIO

SEGUROS GENERALES

- Automóviles
- Motocicletas
- Hogar
- Comercio
- Salud

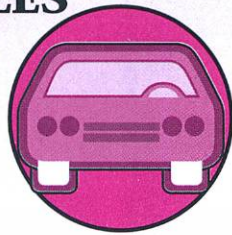

Ctra. Marina, 71 bajos
Tel.: 93 370 62 68
Fax: 93 370 77 11
08820 El Prat de Llobregat

MARFRED, S.L.



FRED INDUSTRIAL

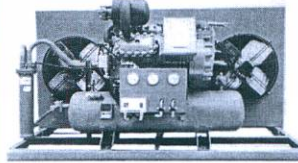

Compresors de fred industrial

Aire condicionat

Evaporadors industrials

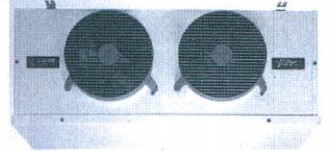

MAQUINÀRIA D'HOSTALERIA (MUNTATGE I REPARACIÓ)

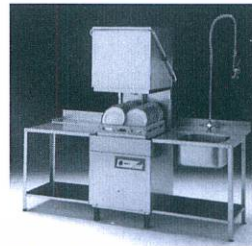

Túnels de rentat de vaixelles

Cafeteres, trituradors, microones industrials



Exp. i vendes: Maurici Vilomara, 6
Taller: Maurici Vilomara, 8

Anys 2000, 01, 02, 03 fem país...

15 Anys
Ajudem a fer... País!!!
Port Aventura
LA MASQUERA (RCM)
GRUPRAT, S.A.
C/ DE LAS MORERAS Nº 13 POL. IND. CAN STRUCH 08820 EL PRAT DE LLOBREGAT (BARCELONA)
TEL. 93.370.60.01 93.470.75.84 FAX 93.370.93.21 E-MAIL: GRUPRAT@GRUPRATSA.COM

Anys, 2005, 06, 07, etc...
Ajudem a fer Ciutat !!

144 mts.
Continuem avançant junts

Anys 2004 ... Amb la Indústria !!
El futur es aquest. (Ploma Abastible)
1ª en Catalunya y España
El motor de 1ª Economía
Recomendada por la Ley de Riesgos Laborales

GRUPRAT S.A. C/MORERAS Nº 13 POL IND. CAN STRUCH 08820 EL PRAT
TEL. 902.370.901 EMAIL: GRUASTORRE@GRUPRATSA.COM

Carrots: punt ¿i seguit?

Un dels grups més emblemàtics de l'escena musical pratenca ha decidit baixar el teló

Carrots abandona la seva aventura comuna després de set anys de carrera i tres discos al mercat. De moment, Willy Macià, Roberto Castellanos, Freddy Forner i Matías Segova han decidit prendre camins separats, mentre que el retorn es veu com una hipotètica i imprecisa nebulosa. "Es pot prendre com uns punts suspensius entre molts interrogants", descriu Willy Macià (Barcelona, 1975), cantant, guitarrista i principal compositor d'un dels grups que han dut el nom del Prat arreu de l'Estat i fins i tot del món. El comiat definitiu sembla que es reserva pels primers mesos del 2005, en què l'agrupació editarà un CD single de quatre temes (dos d'ells nous) i farà una girà de tres mesos per acomiadar-se del seu públic i, sobretot, de tots els records d'aquests anys de carrera.

Malgrat tot, la sensació davant la notícia de la separació de Carrots no pot deixar de ser la sorpresa, i més tenint en compte que el seu últim llarga durada, *All it takes is a little confidence!*, havia estat catalogat per molts crítics com l'obra de maduresa d'uns Carrots que ja havien trobat el seu so personal. Però res es pot fer quan la sensació de desil·lusió arriba als membres d'una aventura musical. Willy Macià ho explica així: "Hem complert un cicle de vida, hem aconseguit tot el que podíem aconseguir, i si volíem alguna cosa més, era impossible d'assolir. Havíem entrat en una dinàmica en què estàvem estancats en el típic cercle de grup independent: disc-gira-disc-gira...". En l'ànim d'un dels *alma maters* del grup psicodèlic, es nota una falta d'energies cap a Carrots que feien impossible la continuació: "Necessitàvem parar. No ha estat una cosa traumàtica, sinó una decisió natural de tot el grup. La idea no és tampoc que sigui una aturada definitiva, però sí que com a mínim estem parlant de dos anys de separació. Després, el temps ja dirà què serà de Carrots".

Una decisió, doncs, fruit d'una sensació compartida en què ha tingut molt a veure la repercussió de l'últim disc. I és que els músics no viuen només de bones crítiques: "De l'últim disc teníem l'objectiu de vendre 5.000 còpies i a dures penes hem arribat a les 2.000. Si pràcticament hem venut més a Japó que a Espanya!", comenta el cantant i compositor. "És cert que hi ha hagut un problema de promoció. És incomprensible que s'inverteixi tant en la producció d'un disc i que després la promoció quedi a mitges, com ha estat el cas de l'últim disc". Un procés que, per cert, s'ha vist dificultat també pel canvi de mànager després de l'edició de *Sunshine*: "Vam marxar a una altra agència que ens prometia molt, i al final ens van deixar tirats, així que ens vam trobar sense agent i vam haver de recórrer al cap de la discogràfica. És evident que no és ni molt menys el mateix".



Tornarem a veure alguna fotografia semblant al futur?

Però si el líder de Carrots marxa amb una sensació clara respecte del grup musical, és el de la incomprensió. "Per una banda, els membres tenim un cert ressentiment amb el públic, perquè no ha entès la nostra filosofia. Ens han pres com un grup de cançons amables, però en realitat al darrere d'aquest envoltori amable hi ha coses molt profundes en les nostres lletres. Potser és culpa nostra, perquè no ens hem sabut explicar. És cert, també, que estàvem intentant guanyar una partida que estava perduda des del principi. La música és un producte i això no es pot canviar, i nosaltres som més artistes que artesans. Ens tira més la bohèmia", explica.

Arribar a la trentena sembla que ha donat uns quants glops de realisme a aquests joves que van començar amb un somni que ara esdevé impossible. "Nosaltres teníem l'objectiu de fer

la música que volíem, però arribant al públic massiu. I ara ens n'adonem que això no és possible! Si la nostra música només pot agradar a un públic minoritari! No pots canviar la cultura musical de la gent d'aquest país", afirma resignat. Potser en aquest punt i final ha intervingut molt el cansament definitiu d'una criatura que sempre s'ha sentit infravalorada: "Carrots hem defensat des del principi un estil nou, la nova psicodèlia, però sempre hem estat pels altres els germans petits, el grup de psicodèlia *cool* de poble. I ens fa molt de mal que no se'ns consideri res més que els germans pobres". Valorats o no, Carrots ja formen part de la història musical de la ciutat.

AZAHARA PALOMARES

Carta de comiat de Carrots

Els components del grup pratenc han fet pública la següent carta per acomiadar-se del seu públic, on resumeixen els motius de la separació: "*Es más que previsible que se tome por locos a aquellos que auguran a viva voz y a golpe de guitarra la inminente llegada del día en el que los juguetes acabarán asesinando a los hombres. Poco importó que se contara para la ocasión con el coro de un ratón llamado Tom o que se tratase de sobornar con monedas de chocolate a telepredicadores profesionales para tan mesiánica empresa. De nada sirvió que lográramos convencer a Blancanieves para que en alegre y narcótica visión anunciara el fin del pop según lo concebimos hoy en día. Poco importa que al parecer el azar no haga tan bien las cosas. Pero Damas y Caballeros, nadie puede decir que no lo intentamos, y no sólo eso, lo intentamos sin red, sin aplausos, sin abono (transporte), creando nanas que son óperas conduciendo Seats 124 robados por esa Alejandria que perdemos cada día. Si los juguetes no asesinan a los hombres, los hombres acabarán asesinando a sus juguetes. Dicho y hecho. Carrots nos separamos y nos encomendamos a la providencia, convencidos de la certeza de que sólo se necesitaba un poco de confianza. Gracias a toda la gente que un día nos amó, nunca os olvidaremos. Bye,bye...*"

Armando Soria prepara nou disc

El músic pratenc Armando Soria, líder de Armando y el Expreso de Bohemia, té enllestit el seu nou projecte discogràfic. Es tracta del llarga durada *Pequeña República*, que es preveu que sortirà a la venda el proper mes de febrer. En aquest nou projecte, el sisè del compositor i cantant, Soria ha agrupat dotze noves cançons i ha comptat amb una producció de luxe de la mà de Toni Marmota i Óscar Rama, de La Frontera.

Pequeña República, que s'ha gravat durant tres mesos a uns estudis de Madrid, destaca pel gran nombre de col·laboracions per part de noms coneguts de la música espanyola. D'entre elles, Soria ha destacat el treball de gent com Vicky, del grup Las Niñas, Javier Andreu, de la Frontera o el cantautor basc Tontxu. Altres noms habituals pel gran públic que figuren entre la llista de col·laboradors són els de dues de les millors veus femenines del panorama pop espanyol: l'ex-Amistades Peligrosas Cristina del Valle, i Mercedes Ferrer.

Una de les cançons que el músic pratenc privilegia del seu nou àlbum és *Bagdad, Ramala, Madrid*, que també s'inclourà al recopilatori *Paz en Palestina*. Precisament, Soria destaca per la seva tasca solidària, ja que recentment ha participat en projectes de a la mateixa Palestina i al Sàhara, i pel gener de 2005 té previst desplaçar-se a Chiapas, Mèxic.

Armando Soria, d'origen navarrès, va traslladar-se a Catalunya fa prop de trenta anys. Als seus 34 anys, ja ha editat cinc discos amb el grup El Expreso de Bohemia, que ha actuat múltiples vegades al Centre de Cultura Contemporània La Capsa. Així, els títols *Fórmula Magistral*, *A la misma hora* *Falso rayito de luna*, for-

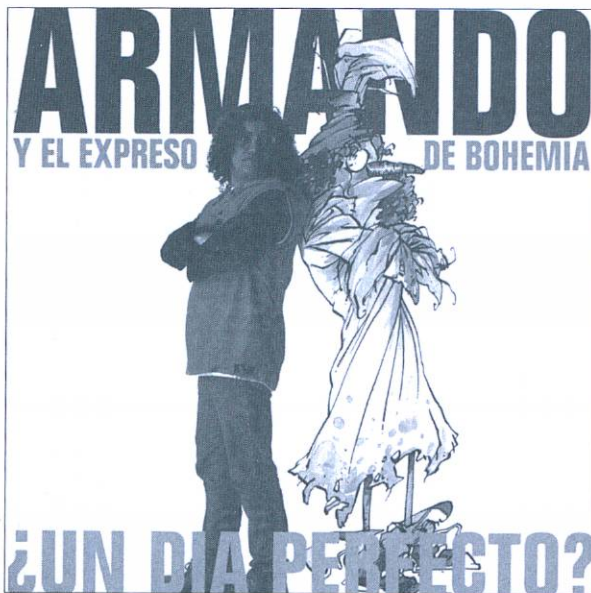

L'àlbum *Un día perfecto*, va ser tot un èxit

Entre les col·laboracions del nou disc d'Armando Soria hi ha gent com Vicky, del grup Las Niñas, Javier Andreu, de la Frontera o el cantautor basc Tontxu

men part de la història discogràfica d'aquest autor, que va aconseguir la fama amb l'àlbum *Un día perfecto?*, al qual pertanyia l'èxit *Pringao*. Des de l'any 2002, amb l'edició de *Cantamañanas*, Armando y el Expreso de Bohemia havien mantingut un silenci discogràfic que es trencarà el 2005 amb la publicació de *Pequeña República*. La fallida de la seva discogràfica, Julio's Records, ha estat una de les dificultats de la carrera del cantautor pratenc, que també ha format part de l'equip del programa de ràdio *Anda ya*, a Los 40 Principales.

En els últims mesos, el ritme de vida i la centralització del mercat discogràfic a Madrid ha dut Soria a traslladar la seva residència definitiva a la capital, tot i que "amenaça amb tornar al Prat", on assegura que presentarà el seu nou disc tan punt com li sigui possible.

AZAHARA PALOMARES

Els Carrots: Psicodèlia i pop anglosaxó

Carrots va néixer de la unió el 1997 de quatre joves pratencs afincats al Soho de Londres, molt influenciats per la psicodèlia i la música de Pink Floyd i Soft Machine. Precisament, aquestes fonts comunes són les que van marcar la seva primera maqueta, que cridarà l'atenció de l'empresa discogràfica Grabaciones en el Mar. Naixia així el primer disc del grup, *Saving Chocolate Coins* (1999), que va tenir força bona acollida entre la premsa especialitzada, que en van destacar el seu acostament a la psicodèlia. Seria, però, el segon disc de la banda, *Sunshine* (2002) el que els donaria més renom, especialment entre el públic. Es tractava d'un disc optimista, de cançons més amables, que la revista especialitzada *Mondosonoro* qualificaria com a quart millor disc de l'any. Seria també el trampolí internacional de Carrots, que veurien com el seu treball s'editava a Estats Units i el Japó, i tindrien l'oportunitat de tocar a Anglaterra. L'any 2004 Carrots editaven el que ha esdevingut el seu últim llarga durada, *All it takes is a little confidence!*, que intentava combinar les dues vessants de Carrots explotades fins llavors en el mercat discogràfic, i en què es dona un retorn a la psicodèlia que tant ha definit el so d'aquest quartet pratenc.

Amb l'anunci de la seva separació, caldrà esperar a les noves carreres dels seus membres. De moment, Willy Macià ja ha anunciat la seva intenció de publicar un primer disc en solitari el 2005 sota el nom de Pigmy. (Azahara Palomares)

Llegeix cada mes

el suplement **Delta** LLOBREGAT

DING DANG

Moda Infantil
Llenceria

Miquel Martí i Pol, 1
Tel. 93 379 59 82

08820 El Prat de Llob.

La Banda celebrará su tradicional concierto de Reyes



El pasado 11 de diciembre, la Banda de Iniciación de l'Associació Musical Prat, realizó un concierto con motivo de la II Fira d'Entitats. Para el próximo día 6 de enero, la entidad musical tiene previsto realizar una nueva actuación, en la que actuarán las dos bandas que conforman l'Associació. El con-

cierto se enmarca dentro de los conciertos que la entidad realiza anualmente, en esta ocasión coincidiendo con el día de Reyes, en el que el principal repertorio girará en torno a una selección de temas típicamente navideño, en la que se interpretará la tradicional Marcha Radetsky, de Strauss. (Redacción)

IV Jornades d'estudi del patrimoni del Baix Llobregat

Els dies 25 i 26 de novembre de 2004, van tenir lloc al "Palau Falguera" de Sant Feliu del Llobregat, les "IV Jornades d'Estudi del Patrimoni del Baix Llobregat", organitzades pel "Consell Comarcal del Baix Llobregat", "Ajuntament de Sant Feliu del Llobregat", "Centre d'Estudis Comarcals del Baix Llobregat", "Diputació de Barcelona" i "Direcció General del Patrimoni Cultural de la Generalitat de Catalunya".

En aquestes jornades van presentar comunicacions, els nostres amics i col·laboradors Josep Ferret Pujol i Felip-Neri Gordi.

En Josep Ferret va presentar el treball "Els vincles de col·laboració de la Comunitat d'Usuaris d'Aigües del Delta del Llobregat, per a la preservació del patrimoni hidràulic" i la comunicació presentada per en Felip-Neri Gordi, fei referència "El Projecte del Born del Prat: Patrimoni i Gastronomia. La gestió del coneixement històric en el desenvolupament del territori". També en Felip-Neri, va aportar un panel relatiu al possible ús de diversos edificis del patrimoni històric i cultural d'El Prat.

Des de la redacció del periòdic "Delta", felicitem als citats col·laboradors per la seva aportació al coneixement del patrimoni cultural de la comarca.

REDACCIÓ

Carnisseria Montserrat

Més de 50 anys servint la vedella de millor qualitat



**ELS DESITGEM
UNES BONES
FESTES**

- Hamburgueses
- Servei a domicili
- Restaurants

MERCAT MUNICIPAL (PLAÇA DE LA VILA), parades 1-2-3 / TELÈFON 93 379 03 47

Presentació del segon volum del llibre de Les Masies

Al saló d'actes de la 2 mostra d'entitats, en el marc de 31 Fira Avícola, es presentà el segon volum del llibre Les Masies del que en son autors en Joan Jordà i Domènech, en Gerard Giménez i Mor i la Teresa Giménez. Amb aquest llibre, es completa la col·lecció de masies, unes 160, que foren fotografiades per en Gerard Giménez i en Josep Bel l'any 1961, per encàrrec del doctor Jaume Codina, llavors alcalde de la ciutat i que en Joan Jordà amb

extraordinària paciència ha dibuixat una per una. L'acte que comptà amb una bona presència d'assistents, estigué presentat per en Jordi Gili president d'Amics d'El Prat i membre de la comissió del Patrimoni, acompanyat d'en Jaume Martínez en representació de l'Associació d'Amics de les Masies de Catalunya. El llibre ja està disponible a les llibreries locals.

REDACCIÓ



Teatre contra la Sida

En motiu de la celebració del Dia Mundial Contra la Sida a la nostra localitat, l'espai polivalent de La Capsa va acollir el divendres 3 de desembre l'obra de teatre *Ya no somos niñ@s*, a càrrec de la companyia de teatre amateur Paranoia, de Castelldefels. La representació anava adreçada especialment a l'alumnat d'educació secundària, que eren els que principalment ocupaven les cadires de la sala, però també comptava amb l'al·licient de resultar especialment proper a aquest públic a través dels seus actors, ja que es tractava de persones joves que reproduïen les escenes que els adolescents viuen quotidianament.

Ya no somos niñ@s constava d'una desena d'escenes separades, en què es tractaven temes relacionats amb l'amor, el sexe i els mètodes anticonceptius, sempre amb un llenguatge molt proper als joves

d'entre dotze i setze anys. La voluntat educadora era patent ja en l'organització mateixa de l'acte, però artísticament els comentaris didàctics resultaven forçats en certes escenes. D'altra banda, molt valorable era la voluntat de reproduir les relacions socials entre els adolescents, tant pel que fa a la típica guerra de sexes com pel que té a veure amb la relació amb els pares. Una obra a estones divertida i enginyosa, però que segurament s'hagués disfrutat molt més d'haver comptat amb un públic amb més respecte cap als actors. Potser caldrà esperar al Dia Mundial del Teatre perquè s'organitzi una obra on s'ensenyi a comportar-se adequadament davant d'una representació.

AZAHARA PALOMARES

Perruqueria LYDIA

C/ Joan Maragall, 55 Telf.: 93 370 65 02
EL PRAT DE LLOBREGAT

Pastisseria

Bomboneria

FRAMBUESA



Av. Verge de Montserrat, 163
Tel. 93 370 59 92
08820 EL PRAT DE LLOBREGAT

93 478 63 77



Fincas Marina
INNOVAPRAT, S.L.

C/ Castilla, 3, bajos
08820 El Prat de Llobregat
Tel. y Fax 93 478 63 77
e-mail: 934786377@infonegocio.com

Delta

LLOBREGAT

HORARI D'ATENCIÓ
AL PÚBLIC

Dilluns i dimecres,
de 15.00 a 18.00
i Dimarts,
de 9.00 a 14.00

String Captives, el nuevo disco de José Luis Gámez

He escuchado el disco que acaba de editar el guitarrista de jazz y compositor José Luis Gámez. Acompañado por otros excelentes músicos como el contrabajista Rai Ferrer, el batería Joe Krause y el guitarrista argentino Dani Pérez.

Siempre que he escuchado a Gámez o lo he visto en directo casi siempre he visto en formación de cuarteto tradicional (piano, contrabajo, batería y guitarra), e incluso doblando melodías con saxofonistas de gran talla como Perico Sambeat, por ejemplo. Gámez siempre ha ido, en cualquier situación, buscando una sonoridad muy concreta para el momento, para el estado puro de creación; y siempre desde una forma muy personal, «charlando» con sus particulares compañeros de viaje. En este disco se puede diferenciar claramente la manera de tocar de Gámez, abierta, sencilla y directa, siempre buscando la espontaneidad de su discurso agradable y con toques de vanguardia, nunca perdiendo la propia esencia como músico. Como contrapartida, en el disco nos encontramos a un guitarrista como Dani Pérez, que nos recuerda la sonoridad de guitarristas más contemporáneos como John Scolfield o Bill Frisell. En el disco se diferencian estas dos maneras de tocar, con un punto en común, el jazz.

El tema que introduce el disco es la primera prueba de que la música en estos grandes músicos forma parte de una esencia única. Cada vez que uno toca una nota, uno de ellos está escuchando y apoyando al otro, de manera que la música sea más rica en matices y colores. No quedan ni mucho menos en segundo plano el gran e importante trabajo que llevan a cabo Rai Ferrer, que, personalmente, es uno de los contrabajistas más importantes del panorama español, y de Joe Krause, que suele ser una buena referencia musical para sus compañeros para que el tren musical coja su cauce sin problemas.

Para mi opinión, *String Captives* es un disco que motiva bastante a nivel musical, no sólo por el lenguaje que emplean, sino por la manera de transmitir, por la forma de pensar, con un talento extraordinario.



Se podría hablar mucho de los recursos musicales que se emplean, pero para mí hay algo que es irremplazable: que el discurso musical te llegue por una razón u otra. A mí, las melodías de *String Captives* me llegan tanto como músico como melómano.

JORDI PUJOL

SUEPRAT

C/ Ribes de Freser, nº7
08820 EL PRAT DE LLOBREGAT (BARCELONA)

DISTRIBUÏDORS DE LES PRINCIPALS MARQUES
DE MATERIAL ELÈCTRIC I DE FONTANERIA

OSRAM
SIEMENS
SIMON

Tel. 93 370 83 11
FAX: 93 370 43 42

Fontaneria
C/ Castilla, 38 EL PRAT
Iluminación
C/ Indústria, 90 EL PRAT
C/ Consejo de Ciento, 245 (Barcelona)
Tel. 93 451 59 52
Carrer de l'Amor, 19-21 (Igualada)



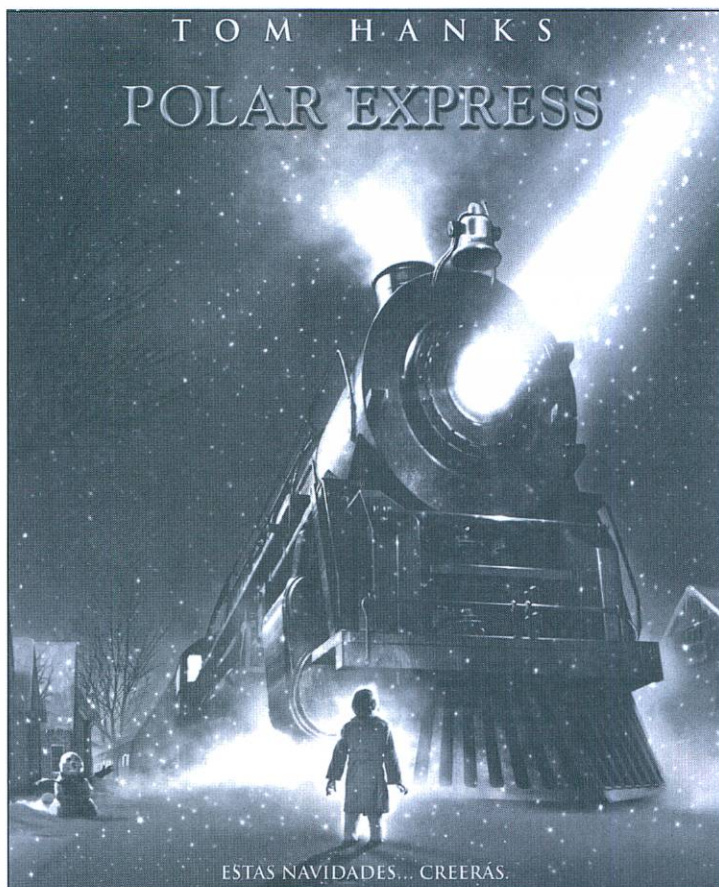

La ilusión de la navidad permanece intacta en «Polar Express»

Quien no sea muy fan de Tom Hanks, mejor que no vaya a ver esta película. Y es que el famoso actor norteamericano pone su rostro a varios de los personajes que aparecen en este film, gracias a un novedoso sistema que permite capturar los gestos de la cara e incorporarlos a los dibujos animados. Algo así como el popular Gollum de «El señor de los anillos».

La trama de la película nos traslada a un ambiente navideño. Un niño está acostado, despierto en su habitación, en una nevada Nochebuena, excitado y en alerta. Respirando silenciosamente. Casi sin moverse. Esperando. Está atento a ver si oye un sonido que teme que podría no oír nunca: el tintineo de

las campanillas del trineo de Santa Claus. Faltan cinco minutos para la medianoche. De repente, un atronador estruendo sobresalta al muchacho. Al quitar el vaho de la ventana ve algo increíble. Un reluciente tren negro que frena estruendosamente justo delante de su casa, envuelto por el vapor de su potente motor, que silba a través del cielo nocturno y de los copos de nieve, que caen suavemente. El muchacho sale corriendo, vestido sólo con un pijama y unas zapatillas, y es recibido por el revisor del tren, que parece estar esperándole.

«Bueno, ¿vienes?», pregunta el revisor. «¿Adónde?», «Al Polo Norte, por supuesto. ¡Éste es el Polar Express!».



Felicitats

Donem la benvinguda a Mar Raventós i Auñón, filla de Miquel i Montserrat, que va néixer al Prat el passat 26 de setembre de 2004. Des del periòdic Delta Moltes Felicitats.

Programació Confirmada del Cine Capri Gener 2005

Dissabte i Diumenge, dies 1 i 2
«Polar Express»

Dissabte i Diumenge, dies 8 i 9
«Dos hermanos»

Divendres, Dissabte i Diumenge, dies 14, 15 i 16:
«Alejandro Magno»

La resta de dates, pendents de confirmació.

Per confirmar, truqueu setmanalment al 93-379 59 43.

Sorteig d'entrades pel Capri

Aquest mes han resultat premiats els següents subscriptors: Francesc Mas Cabrerizo, Santiago Casas Salom, Benjamí Company González, Manel Dalit Solé, Josep Gálvez Callao, Oscar González Cuenca, Juan de Dios González Valdés, Miquel Reixac, Antolín Ribas Bahi i Pablo Urrios Piquer.

Les entrades es poden recollir a la redacció de Delta, al carrer Castella, n. 5, el nou Horari d'Oficina:

- Dilluns i dimecres, de 15.00 a 18.00 hores
- Dimarts de 9.00 a 14.00 hores

Telèfons d'interès

| | |
|--|--------------------------|
| Aeroport | 93 298 38 38 |
| Ajuntament | 93 379 00 50 |
| Ambulàncies | 93 370 33 04 |
| Aigües del Prat | 93 479 35 35 |
| CAP Dr. Pujol i Capsada (Sant Cosme) | 93 479 16 70 |
| CAP S. Cosme i S. Damià | 93 379 54 22 / 379 53 91 |
| Biblioteca | 93 370 51 52 |
| Bombers Barcelona | 93 253 53 53 |
| Bombers Hospitalet | 93 437 00 80 / 84 36 |
| CAP Ramona Via | 93 370 41 01 |
| Creu Roja | 061 |
| Correus i Telègrafs | 93 379 01 99 |
| Guàrdia Civil | 93 379 01 60 |
| INEM | 93 379 48 63 |
| Jutjats | 93 379 42 99 / 00 16 |
| Oficina de Benestar Social | 93 370 00 12 |
| Policia Local | 092 / 93 478 72 72 |
| Policia Nacional | 091 |
| Registre de la Propietat | 93 370 83 61 |
| RENFE | 93 379 01 37 |
| Serveis Funeraris | 93 478 08 31 |
| TAXI EL PRAT | 93 370 16 11 |
| Telefònica | 1004 |

PRATIGRAMA per Puigmalet

Núm. 15

Aquests mots encreuats ofereixen deu definicions, en cursiva, amb tema pratenc.

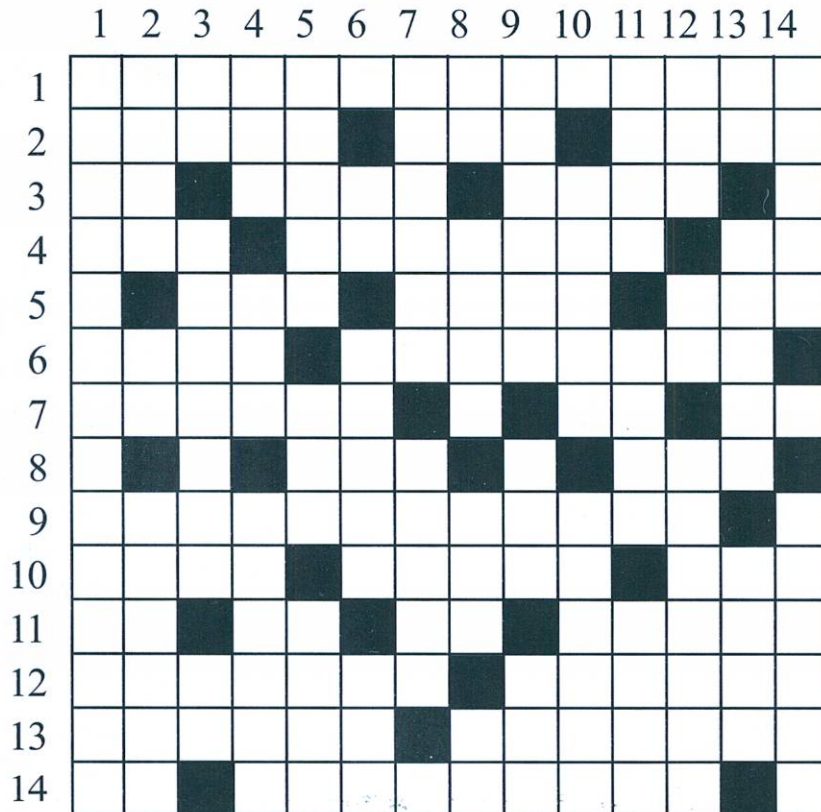

Horizontals: 1. Qui exerceix un monopoli. – 2. Vagar equivocant-se. Antic déu romà protector de la llar (i que està dins d’ella). Perversió. – 3. Nota musical femenina. Infusió argentina. Àvia. Gos sense os. – 4. Extremitat palindròmica d’ocell. *Cognom de la presidenta de l’Associació de Criadors Raça Prat*. Joc de taula japonès. – 5. Nord. Vall envaïda per la mar. Unitat d’informació surrealista. Hi girem al voltant. – 6. Els camells en tenen dos. *Tachybaptus ruficollis*, *aneguet capbussador del delta*. – 7. Repetir. Alfa. Diftong que fa mal. A mi. – 8. Oest. Angle de noranta graus. Deessa. A les portes de Roma s’acaba l’amor. Mites consonàntics. – 9. *Procés d’esdevenir salí, com li està passant al nou riu*. Catalunya. – 10. Solvència econòmica al Raval. Sorra. Estrany palíndrom. – 11. Nota musical mínima. No ho és tot el que lluu. A quin lloc? *El mitjà de transport que més ens han promès*. – 12. *Poliesportiu municipal*. Anar de dreta a esquerra. – 13. Neta i clara. Emmanegat. – 14. Telenotícies. *Nom de pila de la criadora de pollastres «Amic d’El Prat 2003»*. Alliberem el dòlar.

Verticals: 1. Malenconiosament. – 2. Verbal. A tu. Donin avís. – 3. Nariu consonàntic. *Circus aeruginosus*, *rapinyaire dèltic*. L’Audi del Montoliu. – 4. Ciutat menorquina, de sud a nord. Entrem a Israel. Es mostri virolat i a l’inrevés. – 5. La ciutat de Kafka. El portador de la informació genètica. Planta d’aroma forta i dolenta i flors grogues. – 6. Zero. Ni jo ni ell. Pensava. És necessari. – 7. *Carrer comercial pratenc*. Terreny de conreu, de baix a dalt. Europa. – 8. Mitja iaia. La sang de les plantes. Escola budista japonesa. Món anaeròbic. – 9. Joan ..., premi d’Honor de les Lletres Catalanes el 92. Arran. Rata. – 10. La marca del guillot. Utilitzada a l’inrevés. Faci via. – 11. Ocell de ferro. Primat. Paradís bíblic. – 12. Si el passes, empenys l’any. Conec. *Al delta la de Florida és més freqüent que la de rierol*. – 13. Mascle occità de l’oca. Quan cauen, sempre plou. La barca de Noè. – 14. *Can ...*, centre d’educació especial. L’origen del món. Que anaven a les croades.

Horizontals: 1. Monopolitzador. – 2. Errar. Lar. Vici. – 3. La. Mate. Iala. G. – 4. Ala. *Guisado*. Go. – 5. N. Ria. Dada. Sol. – 6. Geps. *Cabusset*. – 7. Iterar. A. Uí. Em. – 8. O. L. Dea. R. Mts. – 9. *Salinització*. C. – 10. Aval. Arena. Rat. – 11. Mi. Or. On. *Metro*. – 12. *Estruch*. ríduca. – 13. Nítida. Manegat. – 14. TN. *Valentína*. S.
Verticals: 1. Melangiosament. – 2. Oral. Et. Avisin. – 3. Nr. *Arpella*. TT. – 4. gam. Isr. ilortv. – 5. Praga. ADN. Ruda. – 6. O. Tu. Creia. Cal. – 7. *Lleida*. atroH. E. – 8. Ia. Saba. Zen. Mn. – 9. Triadu. Kan. Rat. – 10. Z. adasU. Camini. – 11. Avio. Simi. Edén. – 12. Dia. Sé. *Tortuga*. – 13. Oc. Gotes. Arca. – 14. *Rigol*. M. Croats.

**CENTRE DE PODOLOGIA
SALVADÓ**

(CLÍNICA DEL PIE)



Hores convingudes: Telf. 93 370 66 95 - 93 351 41 35
Avda. Verge de Montserrat nº 52 1er 2a
El Prat de Llobregat

Llenceria Merceria Perfumeria



li desitja Bones Festes

Avgda. Llibertat núm. 30 08820 El Prat de Llobregat
Tel. 93 478 01 75 (Barcelona)



Carretera marina, 28 / 08820 Prat de Llobregat
93 379 50 96

Reciclatges de Ferralles i Metalls
i deballestament en general

J.J. MERCÉ, S.L.

Joan Roch

Gestor de Residus nº E-774.02
Transportista Autoritzat

Oficines: Juan Maragall, 51 08820 El Prat de Llobregat
Magatzem: Tres Rieres, Nau 7 08292 Esparraguera

Telf. 93 379 36 75 — Mòbil 687 407 041 — Fax. 93 478 36 91



**MARMOLES
CUTILLAS**

CUINES
BANYS
FAÇANES
ESCALES
PAVIMENTS
DECORACIÓ

MARBRES, PEDRES I GRANITS

PENEDÈS, 66
POL. IND. FONDO D'EN PEIXO

TELÉFONO: 93 370 15 14 - FAX: 93 370 18 61
08820 EL PRAT DE LLOBREGAT (Barcelona)

flors



company

Madoz, 4 .- Tel. 93 379 02 70 EL PRAT DE LLOBREGAT

Agueda Herrera
LENCERIA-CORSETERIA

*Les desea
Felices Fiestas*

Frederic Soler, 66
Tel.: 93 478 47 38

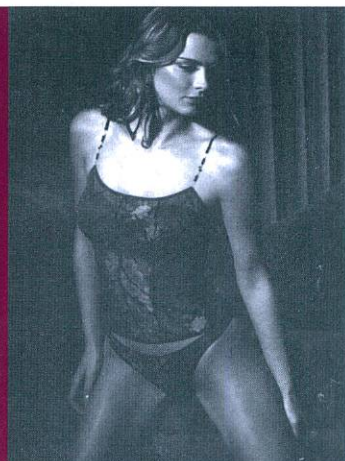

El Fornet de l'Imma

- *Forn de pà* • *Pastisseria*
- *Degustació*

CRTA. MARINA, 29 - EL PRAT DE LLOBREGAT

El Prat se coloca en lo más alto de la clasificación

Durante el último mes el Prat ha disputado un total de cinco partidos, de los cuales no ha perdido ninguno, así pues el balance es de sobresaliente, con cuatro victorias (tres fuera y una en casa) y un empate. Los de Manolo Márquez tras la victoria en Pubilla Casas han ganado siete de los nueve encuentros disputados a domicilio.

Festival en tierras tarraconenses. Pobla Mafumet 0, Prat 4

El partido jugado en el campo de la Pobla de Mafumet, es sin duda, el mejor que ha jugado el equipo pratense en lo que llevamos de liga. No sólo ya por la goleada sino por el espectáculo ofrecido a los asistentes al encuentro. La primera mitad acabó con 0-1 tras un gol del zaguero Xavi Valls. Tras el descanso Parralejo, Rubio y Lolo, que de este modo se estrenaba como goleador en la presente temporada, redondeaban la goleada pratense.

Edu abrió la goleada. Prat 3, Guixols 0

El Guixols visitaba el Sagnier y le puso las cosas difíciles al cuadro local, pues hasta el filo del descanso no logró el Prat abrir el tanteador del partido, gracias al joven Edu Rodón, que se estrenó como goleador en la liga. Tras el descanso el equipo de Manolo Márquez seguía llevando la iniciativa pero el segundo gol no llevó hasta el minuto 34 cuando un centro de Alex Pérez lo remataba otro de los jóvenes delanteros, David Luque, que debutaba con la camiseta blanquilla tras su fichaje procedente del Santboiá. Este gol acabó de hundir a los gerundenses, que vieron como se quedaban con nueve hombres por dos expulsiones. El tercer tanto lo marcaba Alex Pérez al lanzar un penalti cometido sobre Lolo en los minutos finales del partido.

Alex Pérez volvió a sobresalir. Sant Celoni 1, Prat 4

Una vez más el Prat volvió a demostrar que juega mejor fuera que en casa, quizá por la presión de ganar cuando lo hacen en el Sagnier. Esta vez la exhibición fue en Sant Celoni. Lolo, que por fin salió en el equipo inicial, abrió el camino de la victoria a los cinco minutos. Poco después un penalti muy protestado por los locales por derribo a Edu significó el segundo tanto tras el lanzamiento de Alex Pérez. A la media hora los locales acortaron distancias tras



Tras la victoria ante el Pubilla Casas la AE Prat se ha colocado por delante de Europa, Palafrugell y Masnou

previamente quedarse con diez hombres por expulsión de uno de sus jugadores. Pero a los 39' una falta favorable al Prat acabó de decidir el choque, pues Jordi Parralejo colocaba el 1-3. En la segunda parte Alex Pérez redondeaba su actuación con un cuarto, el segundo de su cuenta particular. Con el partido resuelto el técnico dio entrada a Luque, que no duró mucho en el terreno de juego pues apenas cinco minutos después fue expulsado por doble amonestación. También sería expulsado otro jugador del Sant Celoni, que acabó el choque con nueve.

Rubio salvó un punto. Prat 1, Gramenet B 1

La visita del filial de la Gramenet al Sagnier hacía presagiar que los locales se podrían poner líderes de la categoría, pero la festividad de la Purísima no fue precisamente talismán, pues los colomenses se llevarían un punto del feudo pratense. Tras el descanso la Grama B estiró sus líneas y al filo del cuarto de hora se avanzó en el marcador. Fue entonces cuando el entrenador blanquillo hizo cambios y dio entrada a

Benja, Lolo y Rubio, que junto con la expulsión de un defensa visitante por doble amonestación propició el gol del empate logrado por Rubio en un remate de cabeza.

El Prat se coloca como líder. Pubilla Casas 0, Prat 2

Tras su victoria en Pubilla Casas el equipo pratense se colocó en la primera posición en la tabla con dos puntos de ventaja sobre sus perseguidores, Europa, Palafrugell y Masnou. La primera parte fue más bien igualada, pero con las dos únicas ocasiones para los hospitalenses, una salió fuera y la otra, la desvió Víctor a corner. Tras el descanso el Prat se adelantó con un gol de Edu y poco después la expulsión de un defensa local acabó por ser decisiva, pues el equipo pota blava dominó y dispuso de ocasiones para aumentar el tanteo, pero solo un gol del pequeño Guim, que volvió a marcar desde la primera jornada, subió al marcador.

MANOLO GOL

El Prat B marca el ritmo

Bien contento puede estar el mister y ex-jugador pratense Jordi Surralles de sus pupilos. Con un equipo de jóvenes valores la racha de victorias permite al filial pratense acomodarse en la parte alta de la tabla y semana tras semana asegurarse el objetivo marcado por la entidad que no es otro que la salvación. Las victorias por 1-5 ante el Herradura y por 2-0 en el derby contra la Unificación permiten al equipo blanquillo no descolgarse de la cabeza y en un futuro no muy lejano poder pensar en algo más que no sea la salvación.

La Unificación pierde los papeles

Como han cambiado las cosas de un año para otro en casa de la Unificación Prat !. Si hace un año todo eran felicitaciones por la buena trayectoria del equipo y el buen comportamiento de sus jugadores, en este, el conjunto pratense parece no saber perder y cuando tiene un resultado adverso se dedica a cosas que no entran dentro del mundo del fútbol y mucho menos del deporte en general. La gran victoria ante el Can Vidalet por 2-0 ha ensombrecido este último mes ya que el partido ante la Peña Malaga se suspendió a falta de 7' y con el resultado de 3-2 en contra de los nuestros por una tangana entre jugadores de ambas plantillas. Y en el derby pratense los cuatro expulsados que hubieron en el match deslucieron el encuentro y dañaron una semana más la imagen de un club de larga trayectoria dentro de nuestra pobla-



Unificación y Juventud Prat caminan de la mano en su trayectoria por la Segunda Regional

ción. Debido a estas dos derrotas la Unificación se mete en la cola y ve como se le complica la permanencia.

El Juventud Prat una incógnita

Si el Prat B es la cara y la Unificación Prat la cruz, el Juventud Prat es la incógnita. Los pupilos de Guti parecen dispuestos a darle un disgusto y un partido si y otro no le

demonstran de lo que son capaces. La derrota por 0-1 ante una floja Cooperativa vino precedida de una gran victoria en el difícil campo de La Guardia. Una semana más tarde, ante el Ramon y Cajal, los juvenitos regalaron un partido que iban ganando por 2-0 en los primeros 45'. Tras una primera mitad espectacular en la que se vió un gran juego de toque y garra, se pasó a un descontrol ge-

neralizado que se tradujo en el empate final. Los juvenitos que todavía no han encadenado dos partidos seguidos ganados son toda una incógnita para el desenlace de una Segunda Regional que no se veía tan floja, a excepción del líder Vallirana, desde hace muchos años.

LILLO



TEAM MATCH

Pedro

ESPORTS

Moda esportiva:

Futbol, F. Sala, Neu, Bàsquet, Muntanyisme, Caça, Pesca i tot tipus d'esports

Tramitacions permisos i llicències

Pau Casals, 34 - Telèfon 93 370 08 02 - Fax 93 478 21 61 - 08820 EL PRAT DE LLOBREGAT (Barcelona)

Fútbol Sala

El Sporting Prat alcanza la cabeza

A pesar de tener muchas dificultades debido al lastre de lesiones que esta padeciendo el equipo de Fontanals, el conjunto pratense está cumpliendo con los objetivos marcados. La trayectoria ascendente de los sportinguistas hace que se situen en el primer puesto por mejor goal-average. La racha de victo-

El Casa Alcalá sigue en la brecha

Por su parte los pupilos de Paco siguen su particular lucha por no perder los puestos de cabeza que se distancian un poco más debido a las derrotas ante el Salou por 5-2 y el Gironella por 1-3. La nota,



Los chicos del Casa Alcalá siguen con su lucha particular por mantenerse en la parta alta de la clasificación

rias por 10-1 ante el Montmeló y por 0-1 ante el Bellsport se vieron truncadas por la derrota en casa ante Fincas Garcet por 1-2. Ante el Sant Fost el 0-3 final reflejó la superioridad de los pratenses. Cabe destacar que los próximos días 30 y 2 del nuevo año, el Sporting Prat organizará un año más el Torneo de Navidad que contará nuevamente con un cartel de lujo.

positiva de este mes fue la victoria ante el Creixana por 8-7 y la excelente campaña del equipo B que con jugadores de 18 y 19 años están dando auténticas lecciones de jugar a este deporte que cada vez cuenta con más adeptos en nuestra población.

L.JILLO

Breus

El CB Prat La Seda «B» busca la tranquilidad a 1a Catalana

El sènior «B» del CB Prat ha sumat tan sols una victòria en els últims tres partits. A tres jornades del final de la primera volta, el CB Prat La Seda «B» és 13è amb quatre victòries i vuit derrotes, i situat ara mateix en zona de promoció de descens.

El Prat Femení de bàsquet a la zona mitja de 2a Catalana

El Total Petrochemicals Bàsquet Prat Femení s'ha situat a la zona mitja alta de la classificació del grup 4 de 2a Catalana femenina amb sis victòries. L'equip pratenc ha guanyat en les últimes jornades el SESE «B» i el CB Sentmenat, i s'enfrontarà en les properes setmanes el Filodoro Canyelles, el CEB Sant Jordi i el Bàsquet Llor.

Los Vikings cumplen objetivos

El senior A femenino y el senior B masculino, han conseguido el objetivo que tenían marcado para esta temporada de la permanencia en 2ª Catalana. Los dos conjuntos han sido capaces de clasificarse entre los seis primeros equipos y lucharán por el título.

Luis Parra vence el trofeo Tardor

Con 39 puntos se impuso Luis Parra en el Trofeo Tardor'2004 de golf disputado en el campo de la Graiera de Calafell el pasado día 22 de noviembre. En segundo lugar quedó Manuel Blanco, seguido de Ángel Pérez, ambos jugadores con 38 puntos. El trofeo organizado por la Associació de Golf del Prat de Llobregat acogió a una treintena de jugadores.

Victoria en el Guinardó de la AE Prat

L'A.E. Prat disputó un partido de entrenamiento ante el Martinenc con el fin de preparar el choque de liga en el campo de tierra de la Pobla de Mafumet. Los pratenses vencieron por 1-2 con goles de Parralejo y Edu.

Moreno ya es goleador de Primera

El pratense Juan Carlos Moreno se estrenó como goleador en el encuentro que su equipo, el Numancia terminó perdiendo por 3-2 ante el Mallorca, en Son Moix. Moreno marcó con la derecha (quien lo iba a decir) con un disparo lejano que tras dar en el larguero botó dentro de la portería local y puso el momentaneo 0-2 en el marcador. El jugador del Numancia marcó en su partido número 17 en Primera (7 con el Barça y 10 con el Numancia), pues recordamos que estas últimas temporadas ha jugado en Segunda.

Dolz cuelga las botas

El delantero pratense Angel Dolz ha decidido colgar las botas (al menos de momento) para fichar como preparador físico del Castelldefels. La destitución de Quique Pérez Cabedo y la contratación de Ferrán Manresa como nuevo entrenador de los amarillos a supuesto esta nueva faceta de Dolz en el mundo del fútbol.

Baena y Guzmán «El Bueno», campeones de Cataluña

Los pratenses Pedro Baena y Guzmán Castillo se proclamaron campeones territoriales en las categorías del peso medio y pluma, respectivamente, de los Campeonatos de Cataluña disputados el pasado día 5 de diciembre en Manlleu. En los mismos, otro de los miembros del Club Boxeo Prat, Daniel Rodríguez quedó subcampeón de Cataluña del peso superligero. Cabe destacar una nueva incorporación dentro del club entrenado y dirigido por Agustín González, la de la joven Mari «La Cariñosa» Castillo (hermana del también boxeador Guzmán «El Bueno») que a su temprana edad ya ha realizado alguna exhibición dentro de los cuadriláteros.

¡LO TENEMOS TODO PARA SU AUTOMOVIL!

AUTO
SONIDO

VEGA



Accesorios y recambios para el automóvil

RADIOCD CON MP3
100 EUROS

·AUTORADIOS

·ALARMAS

·TELEFONIA MOVIL

MONTAJE Y
REPARACION

CONJUNTO
RADIOCASSETTE CD
150 EUROS INSTALADO

Manos libres instalado 99 euros IVA incluido

Caldetas, 5 - Tel. y fax: 93 478 37 09 - El Prat de Llobregat

INSTALACIÓN DE NEONES

OFERTA: Radiocassette con frontal extraíble 30 euros

La Escola se mantiene en la zona tibia

Los chicos de Pedro Dólera siguen trazando una gran temporada y se acomodan en la parte media-alta de la tabla. La última derrota, en el Estruch frente al líder UE Lleida (2-3), ha impedido a los escoleños acercarse a la parte alta. En la jornada 9, los pratenses se exhibieron ante su público frente al colista Horta (6-1) y, siete días más tarde, los de Dólera arrancaban un punto en el Municipal de la Feixa Llarga ante el Hospitalet (1-1). La Escola es séptima y suma 15 puntos. Por su parte, el Cadete sigue sufriendo en el grupo 1 de Preferente y, este último mes ha sumado su quinto empate a 2 de la temporada, esta vez en el Municipal de Mataró. La semana anterior igualó (1-1) en el Estruch ante el Marianao Poblet y, en la jornada 9, perdía por la mínima (2-1) frente al Barri Santes Creus. Los de Sandoval, no ganan desde la segunda jornada y se ha colocado en zona de descenso - cuarto por la cola- con 9 puntos.



Ante la Blanca Subur el juvenil de la AE Prat consiguió una victoria por 4-1

El Juvenil de la AE Prat frena sus opciones ante el líder

Una derrota incontestable (1-7) en el Sagnier frente al líder Cambrils frenaba cualquier opción de cambiar de "batalla" en la presente temporada y aboca, una nueva jornada, a los pratenses a la zona media de la tabla contabilizando 14 puntos. Los otros tres partidos del mes se saldaron con dos derrotas (1-4 en casa ante el Badalona y 3-1 en Castelldefels) y una victoria en el Sagnier (4-1) ante la Blanca Subur. Y, finalmente, el Infantil también se pelea en la parte media-baja de

Una derrota incontestable en el Sagnier frente al líder Cambrils frenaba cualquier opción de cambiar de "batalla" en la presente temporada para el juvenil del AE Prat

la clasificación. Los chicos de Paco Lozano suman ocho puntos y lleva cuatro encuentros sin conocer la victoria. Los últimos cuatro envites arrojan un claro signo negativo (tres derrotas y un empate, o lo que es lo mismo un sólo punto sobre doce). Derrotas ante el Nàstic (3-2), Europa (0-4) y Júpiter (1-3) y las tablas tuvieron lugar frente al Cambrils (3-3).

IVÁN ÁLVAREZ



PEUGEOT en EL PRAT

Avda. 11 de Setembre, 239 - 245
Tels. 93 370 39 03 - 93 370 59 61

Prova superada

Les baixes han marcat els últims partits del CB Prat, que fins i tot es va quedar amb quatre jugadors al final de l'encontre contra el Sant Pere La Sirena. No obstant, el conjunt de Sito Alonso, sense arribar a fer el joc de principi de temporada, continua al capdavant de la classificació del grup C de Lliga EBA.

Precisament el Sant Pere arribava al Poliesportiu Joan Busquets com a un dels equips més febles del grup, però el CB Prat no tenia aquell dia Perich (que es va retirar a l'anterior partit), Xavi Martí (de viatge) i Dmitri Flis (amb el primer equip del Joventut) i va acabar perdent per 76-85 després d'un últim parcial de 14-28. Els sèniors «B» Xavi Corcoy, Hernan Olaguibe i Filipp Ramírez van disputar el partit, gaudint el primer inclús de 32 minuts (12 punts i 4 rebots amb una bona actuació) i sortint com a titular. No obstant, la teòrica superioritat pratencs es va anar diluint i el visitant Arenas (30 punts) va acabar sent el butxí d'un CB Prat que finalitzava l'encontre amb només quatre homes a pista (Roma i els tres sèniors «B»), després de les eliminacions per cinc faltes de Peray, Valllobera, Benito, Coromines i Araque.

L'encontre de la setmana següent davant el Regió 7 Igualada es presentava molt semblant, doncs El Prat encara no havia reforçat la posició de base i arribava encara sense Xavi Martí. Les coses no pintaven gaire bé i de fet en el tercer quart l'Igualada va arribar a guanyar de vint. Afortunadament, els pratencs van reaccionar de la mà de Txus Benito (30 punts i 8 rebots) i es va completar una remuntada espectacular per un marcador final de 99-92.

Fitxatge de Manel Núñez

Era evident que El Prat necessitava un reforç a la posició d'1, doncs sense Perich (retirat) i Barrera (sense transfer encara), no hi havia cap base pur a l'equip. I la incorporació va ser Manel Núñez, jugador de 1'90 i 23 anys procedent del Sant Pere La Sirena, que pot jugar de base i escorta



El CB Prat ha superat un mes molt complicat degut a les baixes i és líder del grup C de Lliga EBA, empatat amb el CB Navàs

i donarà minuts de descans a homes com Pere Coromines. Un jugador jove però amb experiència, doncs de fet Núñez ja va ser campió de Lliga EBA l'any passat amb el CB L'Hospitalet.

La nova incorporació va debutar com a titular a la pista del Mazda Viacar Roser, on El Prat va tenir més problemes dels previstos per imposar-se per 74-76. De nou Flis, amb 26 punts i 10 rebots, va ser el millor, ben acompanyat en aquesta ocasió per Albert Roma, 13 punts i 13 rebots, i Txus Benito, amb 19 punts. Ara, amb el retorn de

Xavi Martí, Sito Alonso tornarà a comptar doncs amb una plantilla de deu homes, amb el que s'espera que torni la tranquil·litat i el bon joc a l'equip. Abans de les vacances de Nadal, el CB Prat rebrà el Grupotel.com Muro de Mallorca, i ja al mes de gener tindrà un desplaçament complicat a Olesa per acabar la primera volta rebent el Romauto Mataró.

JUAN CARLOS CEBRIÁN

TOT AUTO PRAT

- Mecànica General de l'Automòbil
- Electricitat
- Revisió pre ITV
- Neteja Integral de l'Automòbil a mà
- Carroceria
- Interiors
- Motor
- Centre de Greixatge



SERVEI INTEGRAL DE L'AUTOMÒBIL

Cerdanya, 89-91
EL PRAT DE LLOBREGAT
TEL.: 370 08 11

Bàsquet. Lliga EBA

Entrevista amb Manel Núñez, nova incorporació del CB Prat

«Vull tornar a estar a dalt»

-Com es concreta el teu fitxatge pel CB Prat?

-Doncs a principis de desembre. Vaig negociar una setmana amb el Sant Pere La Sirena perquè em donéssim la baixa i després d'uns dies vaig acabar fitxant pel CB Prat, que era el que volia.

-Com va anar el teu debut a la pista del Roser?

-Prèviament van haver dues setmanes de només entrenaments, amb molts sistemes per aprendre. No em poso nerviós per jugar, perquè és el que m'agrada, però em va faltar saber estar a pista en determinats moments. És evident que el base és qui ha de fer jugar l'equip.

-Què esperes d'aquest projecte?

Si he fitxat pel CB Prat és perquè vull tornar a estar a dalt, com amb el CB L'Hospitalet.

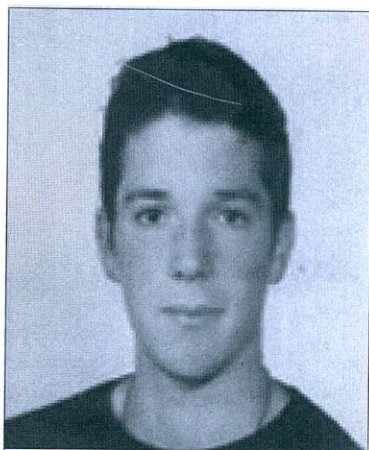

I penso que amb l'equip que hi ha es pot aconseguir.

-I què pot esperar el públic del Joan Busquets de Manel Núñez?

Doncs em considero un jugador ràpid i jove, però no inexpert. Que pot fer jugar a l'equip i aportar punts, però sempre tenint en compte el que l'entrenador em demani.

-Quines són les claus per guanyar una Lliga

EBA, fita que ja vas aconseguir amb el CB L'Hospitalet?

Doncs jo crec que sobretot el que s'ha de tenir és ànsia i ganes de victòria. En l'equip ja hi ha molta qualitat, i ara s'està construint un grup.

J.C.C

Delta

LLOBREGAT

HORARI
D'ATENCIÓ
AL PÚBLIC

Dilluns i dimecres,
de 15.00 a 18.00

Dimarts,
de 9.00 a 14.00

Automòbils Torras, S.A.

Reparació General de l'Automòbil

Joan Maragall, 37-39 - Tel. 93 379 05 82
08820 El Prat de Llobregat (Barcelona)



**Reparació
General
de
l'Automòbil**

Us desitjem Bones Festes

El CH Prat acaba el 2004 dotzè a la lliga

Els nois de José Navarro acabaran l'any dotzens a la Segona Catalana d'hoquei patins amb una victòria i dos derrotes a l'últim mes. Amb aquest resultat els pratencs han aconseguit acumular 7 punts amb 10 partits jugats, 3 guanyats, 1 empatat i 6 perduts.



El primer enfrontament del mes va ser contra el CH Malgrat, els tercers classificats, al Sagnier amb un resultat de 5 gols a 8. Els pratencs van començar guanyant de dos gols amb només 7 minuts de partit, però el CH Malgrat va aconseguir l'empat als 7 minuts següents. La igualtat va mantenir-se fins el principi de la segona meitat on els de Malgrat van aconseguir una renda de 3 a 5. El CH Prat va acostar-se amb un 4 a 5 però dos gols seguits del visitants i un penal fallat, per part dels pratencs, van deixar sense possibilitats als pratencs en el últims minuts, on el CH Malgrat va sentenciar l'enfrontament.

El CH Prat va aconseguir una gran victòria davant el CE Salle Bonanova, el tretzè classificat a la taula i un rival molt conegut pels nois de José Navarro.

El partit va ser còmode. Els gols van trigar en arribar ja que fins el minut 19 no es va poder veure el primer del pratencs. Al final de la primera part el resultat

Els pratencs tancaran l'any tan sols amb set punts

El partit disputat contra el CE Molins va ser molt igualat

era de 4 a 0 i s'afrontava la segona part amb optimisme. Destacar el retorn de l'antic porter Jonny amb una molt bona actuació. El resultat final va ser de 7 gols a 3 pels pratencs.

Un partit d'infart contra el CE Molins va tancar els enfrontaments d'aquest mes. El partit que es jugava a camp contrari va començar malament pels pratencs amb un resultat en contra de 3 a 0, però al final de la primera part aconse-

guien un 3 a 1 que els donava possibilitats per després del descans. Els CH Prat arribava al final amb un empat a 4 però a falta 40 segons l'àrbitre va pitar una falta aprop de l'àrea amb targeta blava. El CE Molins va aprofitar l'ocasió per marcar el gol definitiu. Al final el resultat va ser de CE Molins 5 CH Prat 4.

ELISENDA GÁLVEZ

SERVICIO OFICIAL

TALLERES J. GARCÍA

CITROËN

CATALUNYA, 59-61 EL PRAT DE LLOBREGAT Teléfonos: 93 379 16 55 - 93 379 32 23

El CV Prat disputará el ascenso

El sénior A masculino del CV Prat acabará la primera fase de la Liga como segundo clasificado. Esta posición le da acceso a disputar la fase de ascenso en la cual los seis mejores equipos de la liga disputaran una liguilla de ida y vuelta. De esta forma, los dos equipos que queden en primera y segunda posición podrán participar en las fases de ascenso a 1ª Nacional.

El conjunto de los Vikings cierra este mes con una derrota a domicilio contra Llars Mundet con un contundente 3 a 0 en contra de los pratenses. Fue un partido que el CV Prat afrontó con un equipo mermado por las bajas y en el cual sólo pudo alinear a los seis jugadores de pista. Hacía casi dos años que el equipo que entrena Juan Carlos Moreno no perdía un partido con este resultado tan desfavorable. El último partido de esta primera fase, lo jugó el CV Prat en casa contra el Estonnac, colista de la clasificación. El partido no representó demasiados problemas para los locales que sentenciaron el mismo con un favorable 3 a 0. El CV Prat junto con los equipos de Llars Mundet, Montgat, Salou, Sant Boi y Sant Cugat disputará la liga por el título.

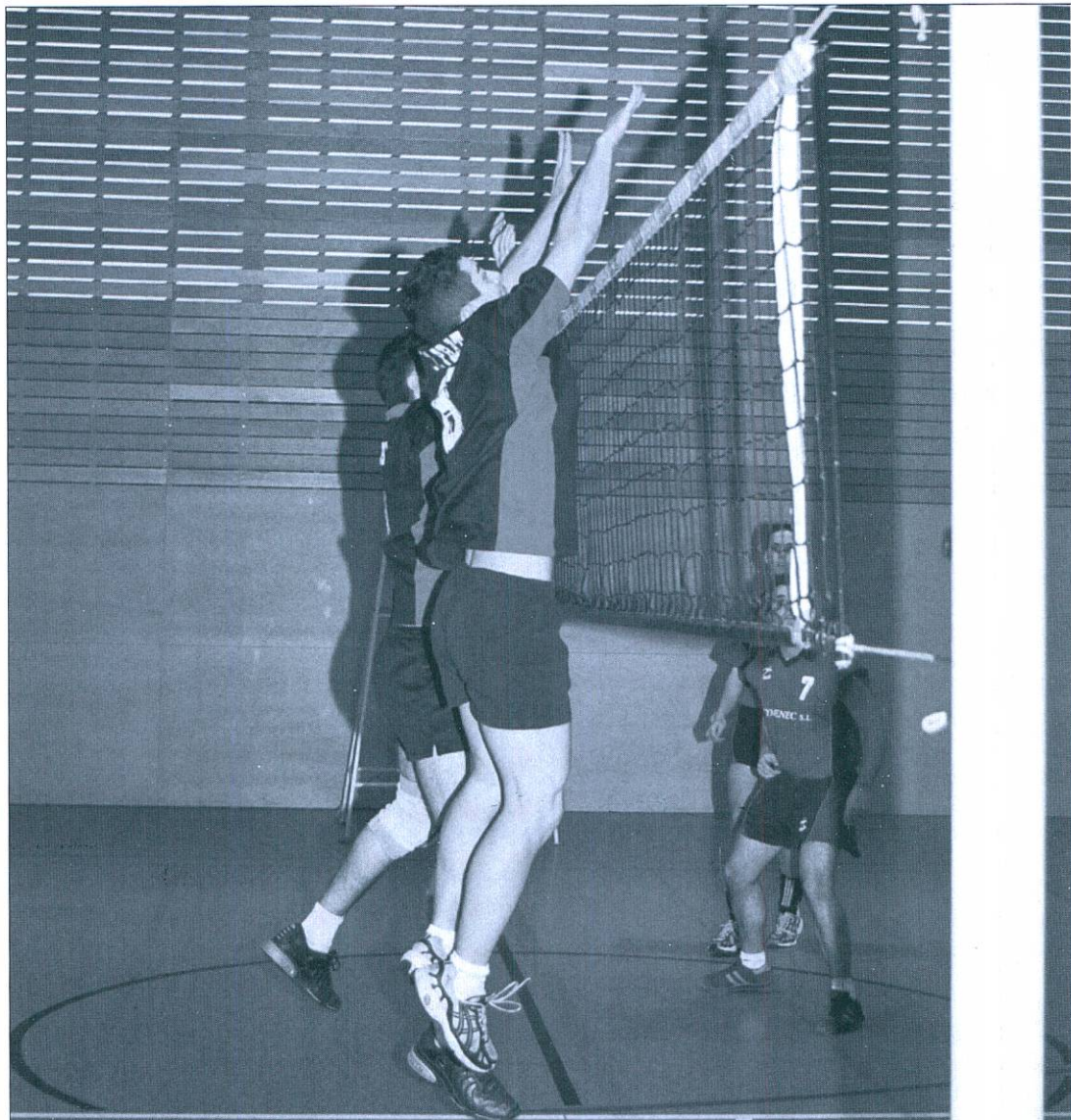

MARTA BUCETA

Llegiu

Delta

LLOBREGAT

El periòdic d'El Prat

BOLSOS

Delcar

Artículos de piel y viaje

Frederic Soler, 6 Tel.: 370 19 53 EL PRAT DE LLOBREGAT



Mecànica i electricitat de l'automòbil i la motocicleta

Taller Ribas

Tel. 93 478 60 97

C/ Sant Joaquim, 24 • 08820 EL PRAT DE LLOBREGAT



KIA
KIA MOTORS
DELTA PRAT S.L.

Catalana
de Polimers

OPEL
PRAT MOTOR S.L.

Avda. del Remolar, 9 - Telf.: 93 370 35 02 - 93 370 93 61 - Fax: 93 478 39 37

Avda. del
Remolar, 9

Nuevas instalaciones para
ofrecerle un mejor servicio

Próxima apertura

comercial@click2004.com

click
informática

- Asesoramiento y servicio integral en nuevos proyectos.
- Tecnología última para soluciones a medida.
- Servicios y contratos de mantenimiento para equipos informáticos.
- Solucionamos problemas de software, hardware o comunicaciones (Routers, Redes, Servidores, Pc's, VPN, ADSL...).
- Servicio 24 horas.
- Rápida reacción y mínimo tiempo de respuesta a sus problemas.

► Oferta Navidad ◀

- Caja Quber GT-8911 M-ATX Negra P4/300W
- CPU Intel CELERON -BOX- 2600 Ghz. 533Mhz
- Memoria DDR PC-400 de 512 Mb
- Disco Duro Seagate 7200rv. 80 Gb.
- Placa Biostar U8668D mATX PIV P4M226A
- Disketera 1.44 (Frontal negro)
- Combo Samsung 52x24x52+16 DVD TS
- Video 64 MB
- TEC. Quber RF+Ratón óptico PS/2 Negro/plata c/cargador de pilas
- Monitor -TFT- 15" Proview CY-565

**C/ Tarragona, 42
08820 EL PRAT
(BCN)
Tel. 902 09 25 37
Fax 93 478 31 45**



CENTRE MÈDIC

El millor servei mèdic a seua costat

Telèfon: **93 479 16 90**

Horari de visites concertades i d'urgències
de 8 a 20 hores.

- **Especialitats:** Medicina General, Traumatologia, Ginecologia, Pediatria, Dermatologia, fins a 20 especialitats.
- **Serveis:** Anàlisis clínics, Fisioteràpia, Radiologia, ecografies i mamografies

Concertat amb mútues asseguradores i laborals

C/ Ignasi Iglesias, 81-83 • El Prat de Llobregat



Feliz Navidad · Bon Nadal · Joyeux Noël · Frohe Weihnachten · Natale Allegro · Zorionak
 M. Feliz Natal · Frohe Weihnachten · Joyeux Noël · Natale Allegro · Bon Nadal · Feliz Navidad

Nadal 2004



Obrim dies festius!
 mira al dors

EX MO

EL PRAT DE LLOBREGAT

Anselm Clavé, 5
 Tel.: 93 379 37 98

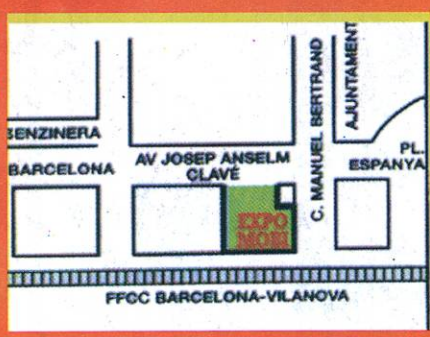

BARCELONA CARREFOUR-PRAT

Autovía
 Castelldefels, km. 5
 Tel.: 93 370 72 02

