

Activitats
Reportatges
Cultura
i Oci,
Esports...

Delta

LLOBREGAT

Febrer · 2005

Director:
Josep Maria Canalias

Aquest periòdic es
distribueix conjuntament
amb el Delta.

el suplement · el suplement · el suplement · el suplement · el suplement · el suplement

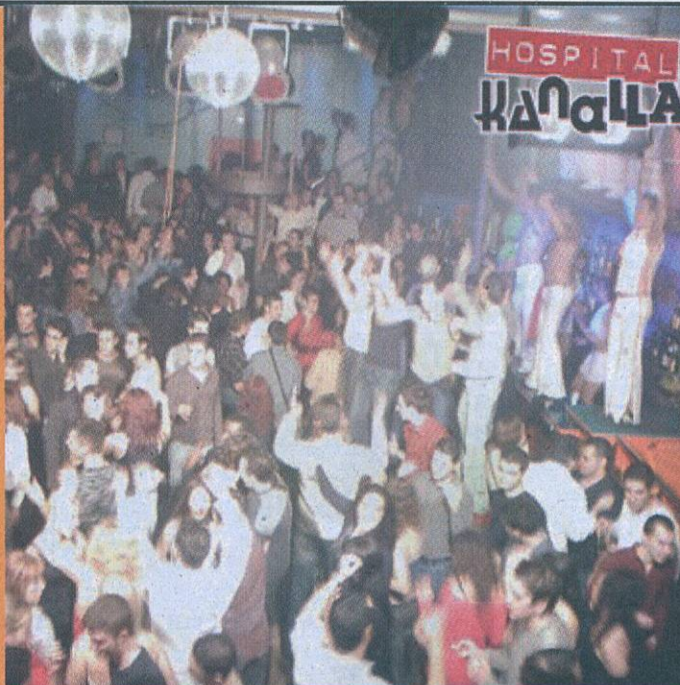
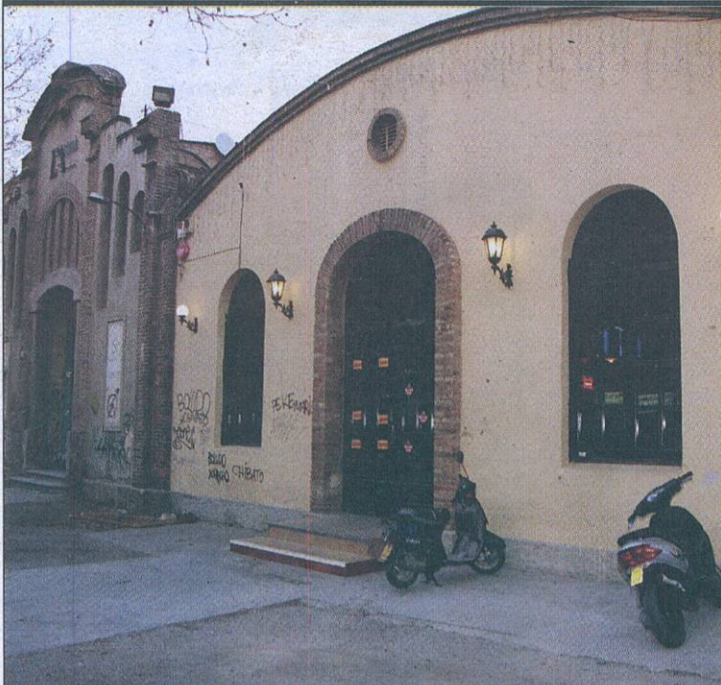

En aquest exemplar:

**ANAR DE FESTA
AL PRAT.**
Propostes per
sortir de marxa
pel nostre
municipi

ENQUESTA: Què
et sembla aquesta
Constitució
Europea?

ENTITATS: Casa
de Andalusia del
Prat

CARNESTOLTES:
Recull d'imatges
de les disfresses
més originals

ENTREVISTA
Carmen Ibáñez,
presidenta del
Centre Social
Francesc Palau

On aniràs aquesta nit?

PROPOSTES PER SORTIR DE FESTA



CLINICA DE DIA



Assistencial Prat
Trauma Salut

- Mútues mèdiques i particulars
- Accidents de tràfic
- Revisions
- Certificats
- Disposem de 24 especialitats mèdiques
- Servei de Densimetria, Ecografia i Radiologia

**LA MEDICINA
PRIVADA AL
SEU ABAST**



C/ Enric Morera, 20
(cantonada Pau Casals)
EL PRAT

URGÈNCIES:
93 478 05 05



Viking



Av. Verge de Montserrat, 161
Tel. 93 478 51 44 · EL PRAT

Moda Infantil
Puericultura
Llenceria

Fotos y Texto: Raúl Quesada y Neus Macías

L'ENQUESTA DEL MES

Europa, Europa. En las elecciones del pasado 20 de febrero nos tocaba ratificar o rechazar el tratado de Constitución Europea que estaba sobre la mesa. El debate entre los partidarios del SÍ y los del NO y sobre la manera en que se había informado a los ciudadanos centraban la víspera electoral. El día de reflexión salimos a la calle y les hicimos las siguientes preguntas a los pratenses: ¿qué te parece esta Constitución Europea? ¿piensas votar? ¿crees que te han informado bien de lo que implica esta cita electoral? Aquí tienen las respuestas.

**Marc Blanco**

Penso que no s'ha informat en absolut i és un engany que ens posin en aquest joc polític que no és gens representatiu del que és la sobirania del poble. Votaré que no i penso que l'abstenció vindrà de la gent que vol el sí perquè la gent que diu que no ho té molt clar. A més, si es fa un referèndum per tenir en compte l'opinió pública si sortís que no, què passaria? fins a quin punt és vinculant?

**Lidia Rodríguez**

No voy a votar porque realmente no sé lo que es la Constitución Europea. Aparte, no han informado bien a los jóvenes sino a los que les han interesado informar

**Rosa Valle**

Yo voy a votar que no porque creo que Catalunya va a perder más que ganar. Creo que la lengua es lo primero que se va a perder es la lengua y el día que tengamos que votar un gobierno creo que van a votar por nosotros.

**Alba Rivas**

Creo que no ha habido mucha información y que si quieres ir a votar te tienes que informar por tu cuenta. Yo me informaré por Internet o en la Constitución que han repartido algunos medios de comunicación.

**Daniel Heredia**

Nos han informado muy mal, tarde y poco y nos cuesta mucho decidimos por el sí o por el no. Voy hablando con conocidos y familiares pero sabemos muy poco y estamos indecisos.

**Daniel Valverde**

Voy a votar que sí, creo que está bien, que es bueno que estemos en Europa para poder competir con las grandes potencias como China o los EE.UU. Por muy mala que sea, será mejor que cómo estamos hoy y además ya tenemos tratados que ya nos ofrecen lo mismo que la Constitución sólo que ahora estará más concentrado.

**Yolanda Sánchez**

No tengo ni idea, la información desde la televisión me ha llegado tarde y ha sido poco clara así que todavía no tengo muy claro lo que voy a hacer mañana.

**José Estudillo**

No voy a ir a votar porque creo que no han informado bien a la gente y no sé que se vota realmente. Aparte me gustaría que lo hiciesen un martes y no un domingo, cuando cambien el día de votación iré a votar.



... Una estona de plaer
al paladar d'El Prat...

Gaïter del Llobregat, 103
Tel.: 478 68 81
El Prat de Llobregat

l'Avinguda del Canal, 179.
T. 93 370 07 16
El Prat de Llobregat

Piera
Asesorías y Servicios

**ASESORAMIENTO
INTEGRAL:**

- Laboral
- Fiscal
- Contable
- Financiero

Avda. Verge de Montserrat, 114 1º 1ª • Apartado de Correos: 97
08820 EL PRAT DE LLOBREGAT (Barcelona)
Tel. 93 379 57 04 • Fax 93 370 05 60
www.asesoriapiera.com - E-mail: piera@tuasesor.net

Delta
LLOBREGAT

HORARI D'ATENCIÓ AL PÚBLIC

Dilluns i dimecres, de 15.00 a 18.00

Dimarts, de 9.00 a 14.00

Editorial

Què fa algú com tú en un lloc com aquest?

(Encara que gairebé ningú surti sense saber on acabarà) Arriben la nit del divendres o del dissabte i s'imposa una pregunta: On anem? Pot semblar un qüestió sense importància però, quan algú porta tota la setmana estudiant o treballant i només vol una mica de diversió, el lloc té molta importància en el desenvolupament de la nit. La qüestió es tornà més actual després del tancament de la discoteca Costa Sur, que demostra que la joventut de El Prat tria per uns llocs i no per uns altres, i la moció del Partit Popular que reclamava el desenvolupament d'un Programa Municipal d'Oci Nocturn Alternatiu Juvenil.

Però tornem al principi: On anem? Un pot descartar Barcelona, entre altres raons per la mandra del viatge (amb l'afegit de no poder beure si s'agafa el cotxe) i per no poder tornar quan es vol. Llavors, l'opció triada és

El Prat. Si un té la intenció de sortir a un lloc ample on tingui la possibilitat de ballar i prendre's alguna consumició les opcions són reduïdes al nostre municipi. Hem agafat cinc llocs (La Capsa, l'Artesà, l'Hospital Kanalla, el Casino i el KOP Alta Tensió) i els hem sotmès a un qüestionari que donés totes les claus per poder

triar un bon lloc on passar la nit. Les respostes, i l'experiència personal, demostra que són opcions ben diferenciades per a diversos tipus de públic i que estan situades (incloses les discoteques tancades) en unes zones molt determinades. Ara bé, com no ens

agrada pensar pels nostres lectors, i un cop donades les pistes, deixem la pregunta sobre la mesa: l'oferta d'oci nocturn a El Prat és suficient per un poble de 65.000 habitants? Jutgin vostès mateixos.



Ja al vostre quiosc!

Delta

A la revista DELTA d'aquest mes hi trobareu:

Feu-vos subscriptors (només per 18 euros/any)
La trobareu al vostre quiosc per només 1'90 euros

TEMA DEL MES

· El temporal de fred que ha afectat tot el país ha tingut conseqüències per l'agricultura del nostre municipi i per les butxaques dels consumidors.

L'ENTREVISTA

· Paco Jódar, president de la Casa de Andalucía.

POLÍTICA

· Les àrees d'Acció Social i Acció Ciutadana desapareixen i es reagrupen de forma diferent en una nova reestructuració del cartipàs municipal.

· El Consistori busca alternatives culturals al oci de discoteca i botellón.

30 DIES

· La Marató de Donació de Sang aconsegueix la participació de més de 300 pratencs.

· La 24^a. Edició dels Premis de Comunicació Local corona els mitjans del Baix Llobregat.

· El Carnestoltes de la ira aposta per la pau.

GENT D'EL PRAT

· Coneixerem a Patrici Bedós, un taxista que va realitzar nombrosos documents cinematogràfics.

CULTURA

· Entrevista a Maite Travé, artista i professora de l'Escola d'Arts.

· Pau Bou estrena una

obra sobre el ciclista italià Marco Pantani.

ESPORTS

· L'AE Prat és líder de la seva categoria i opta clarament a pujar a Tercera Divisió.

· La polèmica sobre les llotges del Camp Nou afecta a un grup de socis de El Prat.

¡LO TENEMOS TODO PARA SU AUTOMOVIL!

AUTO SONIDO

VEGA

Accesorios y recambios para el automóvil

RADIOCD CON MP3 100 EUROS

Caldetas, 5 - Tel. y fax: 93 478 37 09 - El Prat

INSTALACIÓN DE NEONES

OFERTA: Radiocassette con frontal extraíble 30 euros



¡Venga a vernos!

· AUTORADIOS
· ALARMAS
· TELEFONIA MOVIL

MONTAJE Y REPARACION

Manos libres instalados
99 euros IVA incluido

PELUQUERIA UNISEX

CANTI

Penedés, 117, 1^o, 4^o
Tel. 370 87 41
El Prat de Llobregat

EDITA ASSOCIACIÓ CULTURAL "DELTA DEL LLOBREGAT"

Redacció i Administració: Castella, 5 baixos. Telèfon i fax: 93 379 05 33

CONSELL EDITORIAL
President

Jaume Monés Albet

Sots-Presidents

Alfredo García i Josep María Canalias

Secretari

Pere Manuel Azuara

Director: Josep Maria Canalias

Director Adjunt: Vicenç Tierra

Redacció: Neus Macías, Raúl Quesada,

Jaume Monés Feu

Fotos: Aurelio Poyato i Arxiu Delta

Publicitat: Neus Nos

Imprimeix: Impressions Intercomarcals
Sant Fruitós del Bages. Tel.: 93 878 84 03
Dipòsit legal B-37209-98

Periòdic membre de:

ACPC

PREMI TESIS-TORRENT 1996

Anar de festa al Prat

Propostes per sortir de marxa pel nostre municipi

CCCP
LA
CAPSA



NOMBRE: CCCP La Capsa

UBICACIÓN: Av. del Pare Andreu de Palma, 5-7

HORARIO: de 09:00 a 23:00 hores (depenent de les activitats programades el centre tancarà més tard)

AFORO: Sala Multimèdia 500 persones

PRECIO DE UN CUBATA: 3 euros (5 euros és el preu quan hi ha concert activitat de nit a la Sala)

MÚSICA: Pop, Rock, Pop Nacional Independent, Hip Hop, Electrònica, hardcore, heavy metal, sessions de DJ...

TIPO DE PÚBLICO: Joves

OTRAS ACTIVIDADES: Audiovisuales (festivals, cinema, vídeoclips, videojòqueis...), instal.lacions artístiques, exposicions al bar, bucs d'assaig, estudi audiovisual, aula de tecnologies musical (estudi edició musical), teatre, noves tecnologies, oferta formativa, hotel d'entitats, Servei d'Informació Juvenil i Servei Informació Sexualitat i Anticoncepció.

CASAL OKUPA

NOMBRE: Kasal Okupat Alta Tensió

UBICACIÓN: Dr.Soler i Torrents núm. 36-38

HORARIO: L'horari de la kafeta és de 19:00 a 00:00 hores de dilluns a dijous i també diumenges; els divendres i els dissabtes l'horari és de 19:00 a 03:00 hores.

AFORO: Més de 200 persones.

PRECIO DE UN CUBATA: 3 euros.

MÚSICA: La música varia segons qui obri la kafeta, però normalment hardcore,heavy, punk, rock, patxanga i flamenc són els més sentits, però com la kafeta l'obren diverses persones i col·lectius per autogestionar-se

Els decideixen, alguns dies et pots trobar de tot, de Sepultura a Georgie Dann, però normalment els primers.

TIPO DE PÚBLICO: La kafeta és oberta a tots els públics i no s'admeten actituds racistes, feixistes, xenòfobes, violentes i homòfobes.

OTRAS ACTIVIDADES: Filmoteca, xerrades, concerts, sopador, flamenc, pintura, autodefensa, reflexologia, soldadura...

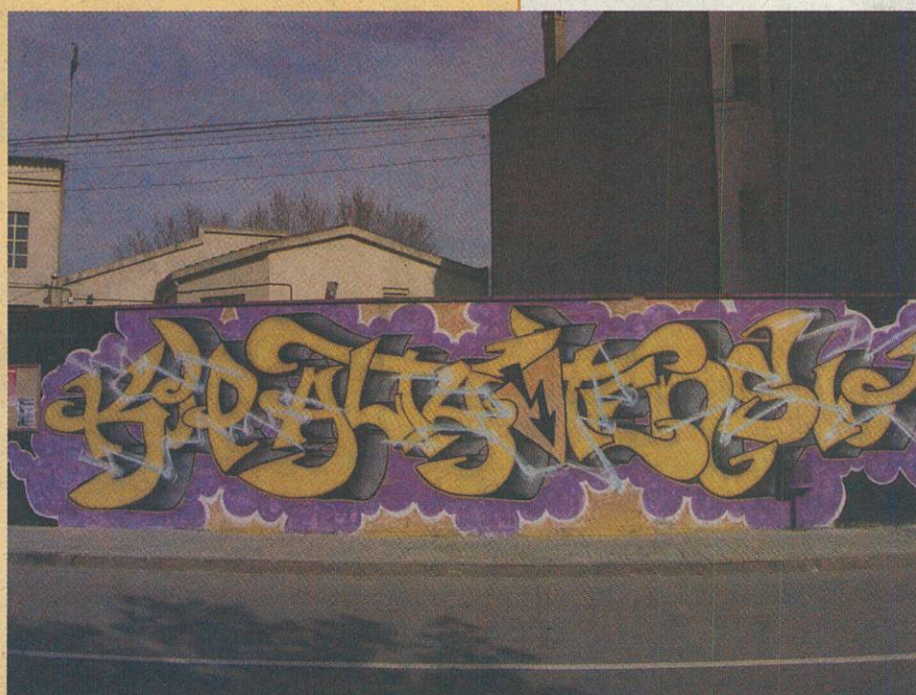

L'ARTESÀ

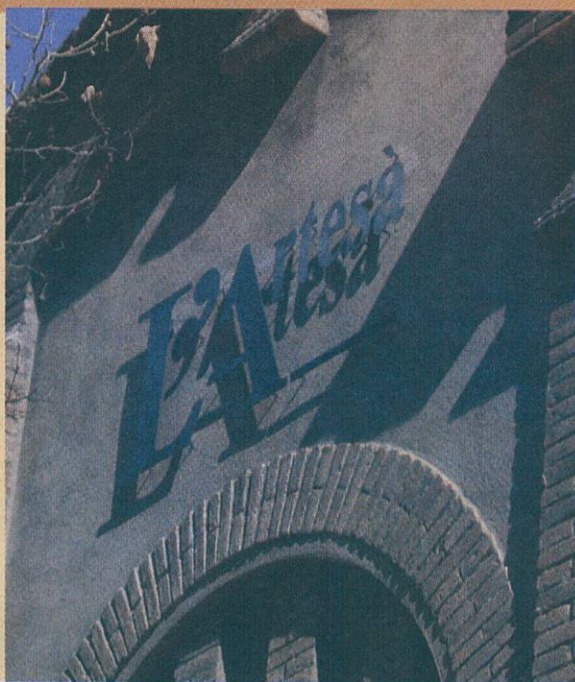

NOMBRE: Café Teatre L'Artesà

UBICACIÓN: Centre, 33.

HORARIO: de 10:00 a 03:00 hores

AFORO: 500 persones.

PRECIO DE UN CUBATA: 3,80 euros.

MÚSICA: Música variada, pop-rock, 80's...

TIPO DE PÚBLICO: Variat, de totes les edats.

OTRAS ACTIVIDADES: Jam sessions, retransmissió partits de Fútbol (pantalles gegants), música i teatre en viu, sessions de dj's...

NOMBRE: Discoteca Hospital Kanalla

UBICACIÓN: Penedés, 48

HORARIO: de 0:30 a 6:00 hores los viernes, sábados y vísperas de festivos.

AFORO: 500 personas

PRECIO DE UN CUBATA: 7 euros

MÚSICA: todo éxitos

TIPO DE PÚBLICO: desenfadado, de 18 a 30 años.

OTRAS ACTIVIDADES: actuaciones y animaciones de actualidad y Temáticas.



HOSPITAL KANALLA

EL CASINO DEL PRAT



NOMBRE: El Casino del Prat.

UBICACIÓN: Penedés, 40.

HORARIO: De 00:00 a 05:00 horas els divendres, dissabtes i vísperes de festius.

AFORO: 200 persones.

PRECIO DE UN CUBATA: 6 euros.

MÚSICA: Pop-rock, música electrònica...

TIPO DE PÚBLICO: variat, a partir dels 18 anys.

OTRAS ACTIVIDADES: Actuacions en directe els divendres a la nit.

NOMBRE: Boat 42

UBICACIÓN: Ignasi Iglesias, 42

HORARIO: De 0:00 a 5:00 hores (viernes) y hasta las 6:00 horas (sábado)

AFORO: 250 personas.

PRECIO DE LA ENTRADA: 8 euros con consumición.

PRECIO DE UN CUBATA: 6 euros.

MÚSICA: Variada, desde house comercial hasta música latina.

TIPO DE PÚBLICO: De 24 años en adelante, aunque también viene público más joven, también mucha pareja.

OTRAS ACTIVIDADES: Fútbolín, billar y diana.

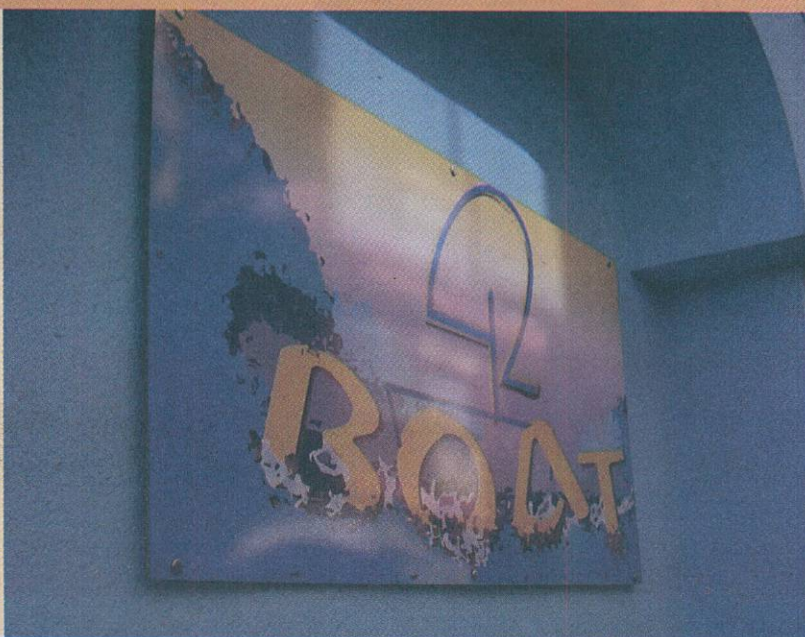

BOAT 42

Carnestoltes és

...



Resum fotogràfic de la Festa



Fer burla dels poders fàctics de la nostra societat.



Viatjar per altres èpoques.



Solucionar els problemes del món amb imaginació.



Desafiar els condicionants de l'edat.



Saltar-se per uns dies la moral establerta.

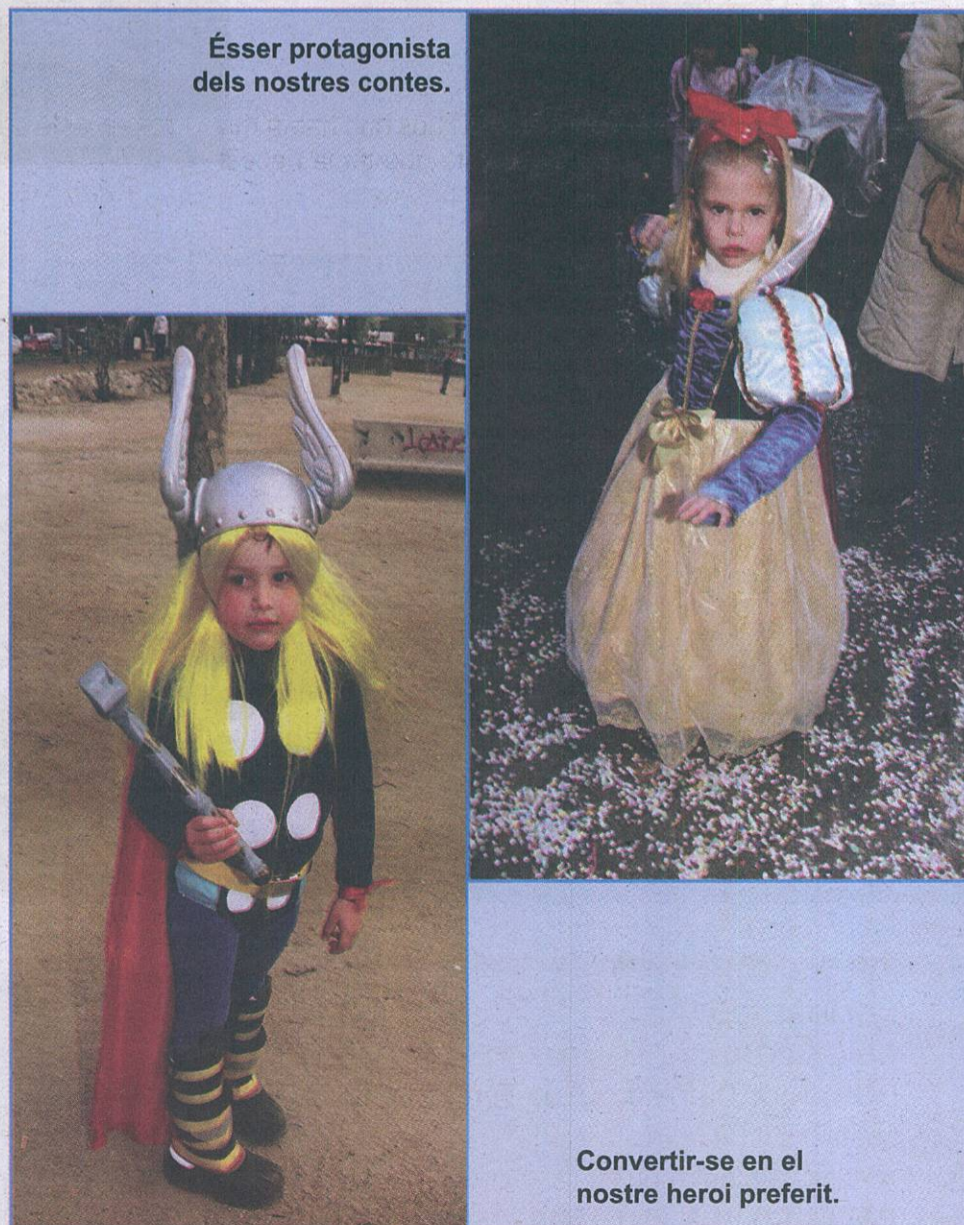

Ésser protagonista dels nostres contes.

Convertir-se en el nostre heroi preferit.

L'AGRAM
S.C.P.

Animals de bosc i granja

POTA BLAVA

Tota classe de gra
i complementos

C. Esplugues, 33 - EL PRAT - lagram@telefonica.net
Mòbil 606 98 20 00 - Fax 93 379 46 49

**Si desea anunciarse
llame
al 93 370 69 12**

"Se están perdiendo algunos valores, no sólo los religiosos"

Entrevista a Carmen Ibáñez, presidenta del Centre de Promoció Social Francesc Palau, que cumple 28 años



Resumir 20 años de una asociación no es fácil y menos cuando se trata de una entidad tan diversificada como el Centre de Promoció Social Francesc Palau. Pero todas las virtudes de la asociación se ejemplifican en la labor de su presidenta, la hermana Carmen Ibáñez, que cogió las riendas del Centro hace 14 años de manos de su compañera Francisca, una de las hermanas fundadoras. Una labor que llena plenamente a esta maestra que dice echar en falta «poder estar en un nivel de trato más continuo con las personas y menos ocupada en la parte de organización». Junto al apoyo de sus hermanas carmelitas, los voluntarios, dos empleadas sociales (Dámaris y Olivia), Carmen busca «el crecimiento íntegro de las personas» merced a la labor de un Centro que «no pierde las raíces pero intenta dar siempre frutos nuevos».

¿Cómo empezó su andadura el Centro?

Hace 20 años la situación laboral era más complicada que la de ahora sobre todo para la mujer porque había menos accesos y menos formación. Nos pusimos en contacto con otras asociaciones, como Cáritas, y entre las hermanas nació la idea de hacer un pequeño grupo para ayudar a las mujeres en su formación cultural y laboral. Desde los orígenes, nuestro centro se organizó en torno de un grupo de voluntarios y

fuimos ampliando los servicios en diferentes ámbitos porque vimos que había mucha gente que tenía necesidad de aprender.

¿Quién era Francesc Palau?

Era un catalán de Aitona que vivió en el siglo XIX en un momento de inquietud espiritual y social muy fuerte. Él era un sacerdote carmelita que entendía la experiencia de Dios como compromiso para ayudar a la gente y de ahí surgió su inquietud por ayudar a las capas sociales más marginales junto a un grupo de personas. Pasados los años, puso en marcha una familia religiosa, las carmelitas, que aprendieron de él que «la experiencia de fe y el sentido de Dios se tiene que transmitir y concretar en atender a la gente».

El Centro se preocupa mucho por las personas con riesgo de exclusión social...

Aquí no se excluye a nadie porque pensamos que hay otros tipos de carencias como una buena convivencia, unas relaciones positivas o un ambiente amistoso no competitivo. Lo que pasa es que no podemos atender a todo el mundo así que preferimos darle preferencia a la gente que tiene menos posibilidades, por ejemplo, los inmigrantes, y sobre todo las mujeres, que vienen buscando trabajo y se sienten solas. También colaboramos con el Departament de Treball de la Generalitat en

dos cursos de inserción laboral, y tenemos otros proyectos en este sentido.

Hábleme de esos otros proyectos que ofrece el centro...

Tenemos en marcha unos 20 proyectos. Hay unos más sencillos como los talleres de modistería, las manualidades o relajación. Hay otros que tienen una envergadura más oficial como todo el ámbito de formación de adultos o los cursos de inserción laboral. Además está el proyecto Omnia abierto a quienes quieran iniciarse en el aprendizaje de la informática. Otro proyecto destacable es el Calliu, que es un punto de encuentro para personas inmigrantes de habla hispana, un sitio donde compartir, enriquecerse mutuamente y, en definitiva, sentirse personas, independientemente de ofrecerles talleres o ayudarles a buscar trabajo.

Como presidenta de una entidad ligada a la religión, ¿qué opina de la polémica entre el Papa y el gobierno socialista?

Me parece que se opina con cierto desconocimiento y además son temas que provocan polémica y esto siempre atrae. Dicho esto, creo que hay cosas que la Iglesia, y yo también me siento Iglesia, tiene que replantearse y ahondar más en los temas fundamentales que preocupan hoy a la gente y hacer un camino de búsqueda para encontrarse con la persona y

sus situaciones reales. Tiene que haber un respeto mutuo pero también una independencia absoluta entre gobierno e Iglesia.

¿Cree que nuestra sociedad está perdiendo los valores religiosos?

Yo creo que se están perdiendo algunos valores, no sólo los religiosos, pero sobre todo creo que se está cambiando el orden en la escala. Nosotros partimos de una identidad cristiana pero abiertos a cualquier planteamiento religioso de otras confesiones. Lo que me preocupa es que la gente aparque los valores que la hacen persona porque cuando alguien ahonda en ellos lo primero que siente es respeto a todas las opciones religiosas.

¿Cómo piensan celebrar este 20º aniversario?

Hicimos varias reuniones con los voluntarios y vimos que, aparte de la fiesta, queríamos hacer algo que repercutiese en el pueblo. Empezamos con la campaña «Te invitamos a brindar por los valores» en la pasada Mostra d'Entitats. Este mes de febrero hemos presentado la EXPOVAL, una exposición sobre Valores y Voluntariado, que se puede ver hasta el 25 de febrero en el Ribera-Baixa. Esta exposición estará enriquecida con una conferencia «El voluntariado, otra forma de mirar la vida», a cargo de Joaquim García Roca y el día 23, con una mesa redonda con testimonios de gente que vive los valores.

Raúl Quesada

FICHA DE ARTISTA



FITXA D'ARTISTA:
Ana Caballero

(Aquesta pintora nascuda a Mataró, però molt vinculada a El Prat, ens mostra les distintes formes de la figura femenina a *Curiosament*, una exposició que es podrà veure des del 18 de febrer fins al 19 de març al Casal de Cultura)

Nom: Ana Caballero

Data de naixement:
14/11/1962 a Mataró.

Activitat artística: Pintura.

Temàtica: El més habitual a la meua obra és la figura femenina.

Influències: Quan era una nena em vaig enamorar dels pintors del renaixement, a l'adolescència Dalí i El Bosco, més tard Gauguin, Picaso, Klimt, Monet, Turner...

Si hagués d'escollir un sol artista: Seria impossible, hi ha tants que em fascinen...

La raó per la qual realitza la seva activitat artística: No hi ha una raó, hi ha sensacions, emocions, sentiments, una necessitat del meu jo interior, una passió per la experimentació i la creació.

Relació amb El Prat: Vaig enamorar-me d'un pratenc, en Jaume Ridaura Bringué, i fa molt de temps que caminem junts.

AUTOMÓVILES  **Lis, s/a**
"LA GARANTÍA TOTAL"

**VEHÍCULOS PROCEDENTES DE FLOTA
POCOS KILÓMETROS**

**ANTIGÜEDAD MÁXIMA
3 AÑOS**

 **Lisegur**
GABINETE DE SEGUROS Y CENTRO DE GESTIÓN

Plaza Pau Casals, 5
Tel. 93 379 28 59
Fax 93 478 57 57
08820 EL PRAT DE LLOB.
(Barcelona)

ENTITATS

Cada mes, el Suplement Delta us apropa a la realitat de les entitats de la nostra ciutat.

CASA DE ANDALUCIA

20 años conservando el acento andaluz

Para comenzar un artículo sobre la Casa de Andalucía de El Prat se podría hablar de la inmigración andaluza, cuyo trabajo ha contribuido a crear Catalunya tal y como la conocemos, de los aproximadamente 17.000 andaluces que viven en El Prat, sin contar a sus descendientes, o de la nostalgia que produce abandonar una tierra que consideras tuya para tener una oportunidad en la vida. Pero no. Para comenzar este artículo sobre la Casa de Andalucía de El Prat no hay que hablar de 17.000 andaluces sino de un grupo que se reúne en un local de la calle Manuel Bertrán en octubre de 1984. La historia oficial habla de 1985 como el año en que el Departamento de Justicia de la Generalitat de Catalunya y la Junta de Andalucía reconocen oficialmente la asociación. Pero lo cierto es que la Casa de Andalucía nació en aquel borrador de Estatutos de un espacio de bailes andaluces que Francisco Jódar, actual presidente, enseñó a sus amigos a finales de 1984. El 28 de febrero de 1985 celebran el Día de Andalucía casi en la intimidad y con un pensamiento en mente. El proyecto estaba hecho, había que publicarlo. ¿Público potencial? Miles de andaluces pratenses.

El segundo Día de Andalucía que celebra la entidad, ya con la lección bien apren-

Casa de Andalucía
20 Aniversario
Programación conjunta con la celebración del Día de Andalucía
Presentación del Audiovisual "20 años de Historia Casa de Andalucía"
Pregón del Día de Andalucía a cargo de Antonina Rodrigo
Colaboran en el Audiovisual:
Arxius Municipal del Prat de Llobregat - El Prat Radio
C.C. Jardins de la Pau - Jordi Roig Amades - Armando Aguirre

Programa de actos febrero 2005

- 26 Febrero - 19:00 h. Actuación Folix "El Tamborileo" Lugar: Casa de Andalucía
- 26 Febrero - 22:00 h. VELADA FLAMENCA Antonio "El Jeruzano" - Davinia Jaldón - Agustín "El Cacareño" Guillermo flamenco: Rasi Alvarado Presente: Amigos del Flamenco Lugar: Casa de Andalucía
- 27 Febrero - 11:00 h. OFRENDA FLORAL A BLAS INFANTE Lugar: Jardines de Andalucía
- 27 Febrero - 13:00 h. MISA ROCIERA Celebrada por el Coro Rociero Cruz de Mayo - Lugar: Casa de Andalucía

ENTRADA LIBRE

En 1995, año en que se adquiere un local en propiedad en la calle Moreiras, la asociación es una realidad y, junto a la Casa de Sevilla y de Cádiz, uno de los máximos exponentes de la cultura andaluza en El Prat.

Casa de Andalucía
20 Aniversario
Día de Andalucía
27 Febrero 2005
Presentación del Audiovisual "20 años de Historia Casa de Andalucía"
Pregón del Día de Andalucía a cargo de Antonina Rodrigo
Colaboran en el Audiovisual:
Arxius Municipal del Prat de Llobregat - El Prat Radio
C.C. Jardins de la Pau - Jordi Roig Amades - Armando Aguirre

www.casadeandaluciaelprat.com

didada, es en el Casal de Cultura, dónde presentan a la ciudad su proyecto. Entre el público, Gonzalo Crespo, director general de Política Migratoria de la Junta de Andalucía, y Josep Pérez Moya, representando al Ayuntamiento de El Prat. El primer paso estaba dado. Y es que 1986 estaba destinado a ser un año importante en la historia de la entidad: se organiza el primer Festival Flamenco (que aún se celebra cada año bajo el nombre de Festival Popular Andaluz), se participa en la cabalgata de reyes (otra costumbre que se tornará habitual) y se consigue un nuevo local en la calle Ignasi Igle-

sias (este hecho también es costumbre porque, dos años más tarde, se trasladan a la calle Urgel, dónde contarán con bar, biblioteca y salón para actos públicos). Son años de crecimiento donde no paran de incorporarse nuevas actividades: Certamen de Poesía Rafael Alberti, el Premio Séneca, los grupos de teatro infantil y juvenil, la celebración de la Semana Santa, se empieza a celebrar la Navidad en el local y se compran figuras para hacer un ya celebre pesebre, la participación en San Isidro, las visitas a los hogares de ancianos y otras obras sociales.

En 1995, año en que se

adquiere un local en propiedad en la calle Moreiras, la asociación es una realidad y, junto a la Casa de Sevilla y de Cádiz, uno de los máximos exponentes de la cultura andaluza en El Prat. Prueba de ello es la participación en las fiestas mayores de los distintos barrios y en las fechas señaladas (Carnaval, la Castañada), la colaboración con otras entidades y la programación, de manera estable, de las fiestas típicas andaluzas (el Roció, la Feria de Abril). Actualmente, la Casa de Andalucía abarca todas las manifestaciones de la cultura del sur (grupos rocieros, cofradía, clases de baile y guitarra flamencos)

como de la cultura en general (certámenes de poesía, grupos de teatro, costura, manualidades, pintura al óleo, alfombras florales) sin olvidarse del deporte (equipo de fútbol-sala, gimnasia y juegos de mesa) ni de los más jóvenes (que tienen un club a su disposición). Este año la entidad festeja su 20 aniversario con la celebración del Día de Andalucía en el Teatre Modern, entre otros actos, en la que será una buena ocasión para celebrar tantos años de acento andaluz en los que vivir lejos del sur ha sido menos triste.

Raúl Quesada

Si desea anunciarse llame al 93 370 69 12

Cafeteria & Restaurante

quest

Te ofrece una gran variedad en vinos que tú mismo podrás escoger antes de sentarte en la mesa y disfrutar de nuestra cocina

Narcís Monturiol, 24, El Prat
Tel: 93 478 32 71



Tots els divendres del mes de març a les 00:00h

DJ MAKE

Dissabte 5

DJ GRASS

Dissabte 12

Dj Cut-del programa Time for deejays del 91.6fm y 107.2 (Prat Ràdio)

Divendres 18

Bongo Lounge from la Paloma.

Dissabte 19

Convocatoria prensa presentación video Make con free camera productora.

Dissabte 26

Dj local Xavi Ribas

Dimecres Nit

Jam Session

PANTALLES GEGANTS
RETRANSMISSIÓ
PARTITS DE FUTBOL

Organitzem Festes, Aniversaris infantils, Sopar d'empreses en sala privada, menús econòmics, karaoke. 676 731 820 (Roger)

TAULER ESPORTIU

Del 27 de febrer al 20 de març de 2005

Calendari de competicions dels principals clubs esportius del Prat

FUTBOL

AE PRAT (Primera Catalana)

27/02: PRAT-Marianao. *Sagnier*. 12:00 h.
06/03: Premià-PRAT. *Mpal. Premià de Mar*. 12:00 h.
13/03: PRAT-Europa. *Sagnier*. 12:00 h.
20/03: Badalona B-PRAT. *Avinguda de Navarra (Badalona)*. 12:00 h.

JUVENTUD PRAT

(Segona Territorial. Grup IX)

26/02: Molinos-J.PRAT. *Can Tintorer (Gavà)*. 18:00 h.
05/03: J.PRAT-Molins de Rei. *L'Estruch*. 19:30 h.
12/03: Herradura-J.PRAT. *Mpal. Ciudad Cooperativa (Sant Boi)*. 18:00 h.
19/03: J.PRAT-UNIF. PRAT. *L'Estruch*. 19:30 h.

UNIFICACIÓN PRAT

(Segona Territorial. Grup IX)

27/02: UNIF.PRAT-La Guàrdia. *Julio Méndez*. 12:00 h.
05/03: Ramon y Cajal-UNIF.PRAT. *Mpal Els Canyars (Castelldefels)*. 18:30 h.

13/03: UNIF.PRAT-Castellbisbal. *Julio Méndez*. 12:00 h.
19/03: J.PRAT-UNIF. PRAT. *L'Estruch*. 19:30 h.

AE PRAT B

(Segona Territorial. Grup IX)

26/02: PRAT B-Sant Just Desvern. *Sagnier*. 19:00 h.
06/03: P.U.Málaga-PRAT B. *Mpal. Ciudad Cooperativa (Sant Boi)*. 17:00 h.
12/03: PRAT B-Can Vidalet. *Sagnier*. 19:00 h.
20/03: Vallirana- PRAT B. *Mpal. Vallirana*. 12:00 h.

JUVENIL ESCOLA FPB

(Lliga Nacional)

27/02: Gramenet-ESCOLA. *Nou Mpal. Sta. Coloma*.
05/03: ESCOLA-FE Figueres. *L'Estruch*. 17:30 h.
12/03: Manlleu-ESCOLA. *Mpal. de Manlleu*.
19/03: ESCOLA-G. Tarragona. *L'Estruch*. 17:30 h.

BÀSQUET

CB PRAT.

(Lliga EBA. Grup C)

27/02: FC Barcelona-CB PRAT. *Palau Blau-grana2*. 19:00 h.

05/03: CB PRAT-Navàs. *Joan Busquets*. 18:15 h.
13/03: Montcada-CB PRAT. *Pav. Miquel Poblet*. 18:30 h.
19/03: CB PRAT-Mollerussa. *Joan Busquets*. 18:15 h.

BÀSQUET PRAT FEMENÍ

(Segona Catalana)

27/02: Terrassa-A.PRAT.. 12:15 h.
06/03: A.PRAT-Minguella. *Julio Méndez*. 12:15 h.
13/03: Sant Andreu-A.PRAT. *Pav. Onze de Setembre (St. Andreu de la Barca)*. 11:30 h.
20/03: A.PRAT-L'Ametlla. *Julio Méndez*. 12:15 h.

HOQUEI PATINS

CH PRAT

(Segona Catalana. Grup 2)

26/02: CH PRAT-Sant Joan. *Sagnier*. 19:00 h.
05/03: Sentmenat-CH PRAT. *Pav. Primer de Maig (Sentmenat)*. 19:45 h. (DIVENDRES)
12/03: CH PRAT-Vilanova.



Sagnier. 19:00 h.
19/03: CH PRAT-Esplugues. *Sagnier*. 19:00 h.

C.ALCALÁ. *Pav. Mun. de Preixana*.
05/03: C.ALCALÁ-Revodur Póker. *Julio Méndez*. 17:30 h.

FUTBOL SALA

CASA ALCALÁ (Territorial)
27/02: Servi Star Preixana-

12/03: Sant Vicenç-C.ALCALÁ. *Sant Vicenç dels Horts*.
19/03: C.ALCALÁ-Vilaseca. *Julio Méndez*. 17:30 h.

LLIGA FUTBOL SALA EX ALUMNES BERNAT METGE



Los Pendencieros se sitúan en la zona baja de la clasificación

RCDH El Portal se alza al liderato en esta liga 2004-2005 que puede ser su gran oportunidad. No puede confiarse, sin embargo, porque tiene a Wolframio a un punto y del segundo al quinto clasificado hay apenas cuatro puntos. Mención especial para Autoescuela Lerida (que está completando una gran campaña) y Exalumnos B. Metge (que ha entrado en play-off sorprendentemente) que han relegado a EFK a la quinta posición. Entre los aspirantes al play-off destacar a los líderes de los últimos años, Nou Sagaró- Invencibles y Café Prat. Por abajo, casi huelga decir que Mariano Fumo Club sigue sin puntuar y es muy probable que acabe la liga último.

RCDH El Portal **38**, Wolframio '74 **37**, Autoescuela Lérida y Exalumnos B. Metge **36**, EFK **35**, Jardiland **34**, *Nou Sagaró- Invencibles* **33**, *Cocinas Luque* **33**, *Billy Boys* **29**, *Café Prat* y C. D. Estruch **28**, Scotland Prat **25**, La Granja Mecánica **24**, *At. Kawai* **23**, Zona K 2005 y Levante las Palmas **22**, Peluquería Montfort **21**, *Chocolatinos* **18**, Hyundai F. S. Prat y Los Pendencieros **15**, *Café Tertúlia* **11**, La Ganja Squad **10**, Atlético PSC **8**, Casa Aragón **5**, Zona P **4**, Mariano Fumo Club **0**.

CLASIFICACION 1ª FASE OBA 04/05

EQUIPO	PJ	PG	PP	PF	PC	PTOS
CUANTO MAS VIEJOS						
MAS GILIPOLLAS	11	10	1	790	565	21
LOS JUSTOS (1)	11	10	1	678	506	21
ODISEA	11	9	2	746	572	20
LLEVANT	11	9	2	684	528	20
LOS OTROS	11	8	3	689	578	19
CAN CLOS	11	6	5	718	718	17
YUYUS (2) (1)	11	7	4	644	562	17
FSI MULTIMEDIA	11	5	6	642	613	16
AROMAS (2)	11	4	7	553	556	14
THE MESTRES	11	3	8	632	676	14
FLISH FLISH FLIPALDO	11	2	9	543	702	13
ISLA AZUL	11	2	9	465	731	13
CASA DE ARAGON	11	1	10	462	700	12
BAR MADUIXA	11	1	10	519	768	12

(1) Ganó alguna/s jornada/s por incomparecencia del rival (último en todos los empates, excepto con los que estén en la misma situación)

(2) 0 puntos en alguna/s jornada/s por incomparecencia.

EL TÚNEL DEL TEMPS

Així érem fa 25 anys

Delta
LLOBREGAT
EL PRAT FEBRER 1980 N.º 224 PÀGINES DE
POLÈMICA A
LA NOSTRA
"BUSTIA"**"Ara El Prat és atacat
per terra, sota terra,
mar i aire..."**

DR. VILA VALENTI

**Los agujeros
del Sr. Pellejero****¡Basta!**

El General-Jefe del Sector Aéreo ha decidido poner fin a la extracción de áridos en el interior del Aeropuerto del Prat. Dicha explotación venía realizándose desde el año 1973 mediante contrato con una empresa, con prórrogas anuales. La decisión ahora tomada por la Jefatura del Sector Aéreo, rescinde el contrato con fecha 5 de marzo próximo.

HOMENAJE AL PINTOR GRAU SALA

Per desitges de la Caixa d'Estalvis de Catalunya, acompanya aquest DELTA el catàleg de l'exposició organitzada per l'Escola Municipal de Pintura i Dibuix, dins del homenatge que l'Ajuntament i altres entitats dedican al pintor Grau Sala. Com recordaran els nostres lectors, DELTA va redescobrir a la seva edició del passat setembre el veïnatge d'aquest reconegut pintor al nostre poble.

**Revista Delta. Febrer de 1980**

-El Prat, atacat per terra, mar i aire. El catedràtic en Geografia per la Universitat de Barcelona, el Dr. Joan Vilà Valentí, feia famosa la mítica frase de "El Prat, atacat per terra, mar i aire" en la conferència inaugural del 25 aniversari d'Amics d'El Prat, celebrada al Saló de Pens de l'Ajuntament. Vilà Valentí destacava que, a més, també existia el perill de la salinització dels aqüífers, i que hi havia una clara lluita entre la ciutat de Barcelona i la seva rodalia, en la qual la voluntat de la ciutat tenia totes les de guanyar.

-Els polítics catalans també visiten el Prat. Heribert Barreira (ERC), Carles Sentís (UCD), López Raimundo (PSUC), Joan Reventós (PSC) i Jordi Pujol (CDC), van parlar del fet nacional català en una xerrada-col·loqui titulat "L'espanyolitat de Catalunya (el fet nacional català)", que també organitzava Amics d'El Prat.

-Nova etapa pel Ballet Alèxia. L'entitat fundada el 1977 a càrrec d'Olga Socías iniciava un moment important en la seva aleshores curta història en constituir-se com a col·lectiu de Dansa, amb un total de 18 ballarins i 6 components de l'equip tècnic.

-Perill nuclear. Sobrevolen el Prat i aterren al seu aeroport dos contenidors carregats amb 370 quilos d'Uraní enriquit amb Plutoni-2, que anaven destinats a la Central Nuclear d'Ascó.

-Local de la Falange. Raimundo Fernández Cuesta, president de la Falange Española de las Jons, inaugurava un local social al Prat. Cuesta responia a les preguntes de la premsa manifestant que, davant les properes eleccions al Parlament de Catalunya: "Tarradellas podria ser una solució para frenar el social comunismo en las próximas elecciones".

-El Doctor Ventura Pujol torna a casa. A l'igual que Josep Tarradellas, el fill del mestre Josep Pujol i Capsada tornava a Catalunya després de 41 anys a l'exili. Ventura havia viscut al Prat des dels cinc anys i fins els inicis de la Guerra Civil.

-Uns Campionats d'Espanya, a la ciutat. Per primer cop en la història de l'atletisme local, s'anunciava la celebració al Prat uns campionats d'Espanya absoluts, concretament la XLIX edició dels Campionats d'Espanya de Gran Fons de Marxa Atlètica.

Retalls del passat i del present n.º 58**Anem de festa**

Antigament la Festa Major era la celebració més buscada a tots els pobles, la que els ciutadans esperaven amb més il·lusió. Començat l'any, la primera festa major del Baix Llobregat tenia lloc el mes de febrer, a Sant Vicenç dels Horts, i no s'acabava fins per la celebració de Sant Nicasi, a Gavà. Tingueu present que no només el Baix Llobregat tenia consciència de festes de poble en poble: la mateixa Barcelona tenia moltes arrels de poble, i podem dir que avui encara la festa major més important que s'hi celebra és la de Gràcia, que en alguna ocasió va arribar a tenir tres envelats, i fins i tot no n'hi ha prou, que encara es va estendre la tradició dels concursos per premiar els carrers més ben guarnits.

Els pobles, per poc important que fossin, havien de tenir un envelat. Una festa major sense envelat no era una Festa Major autèntica. I és que, per regla general, el més important era el ball, i d'altres celebracions destacades eren el concurs de tir o els jocs de cartes. Amb els anys, qui va guanyar la partida fins sortir clarament de les festes majors va ser el futbol, que actualment se'n menja moltes d'altres, d'aficions. Tot i que El Prat fos un poble destacat en l'atletisme —els germans Brufau—, i la marxa atlètica, així com també en el ciclisme: els germans Gálvez, Sandoval, Gelabert, Cardona i Madrid destacaven en aquesta modalitat.

Però com que un cop l'any era massa temps d'espera, molts pobles que volien caldo hi posaven dues tasses: tenien dues festes majors, la d'estiu i la d'hivern. Jo me'n perdia poques, de festes majors del Baix Llobregat. M'escapava a totes amb la meva bicicleta, que era el

vehicle de l'època. Un dels complements imprescindibles en qualsevol d'aquelles primitives expedicions en bici a la Festa Major d'algun poble veí era dur a sobre un raspall, perquè les carreteres eren plenes de pols i se'n agafava molta. En una ocasió es va posar a ploure entre Sant Boi i El Prat, i vaig quedar xop com un ànec.

Peripècies de ballador

Jo em divertia ballant. La veritat és que m'agradava molt, i sé —modèstia al marge— que jo agradava a les noies com a ballador. Un dels meus amics de l'època, en Josep Mata i Florensa, va ser company de peripècies i de festes, i fins i tot havíem anat a ballar a la Festa Major de Sant Andreu de Palomar. Amb les *andances* de ballari no tot eren flors i violes. En una ocasió, als principis, una noia em va plantar al mig del ball dient-me: "au, ves que te n'ensenyi la teva mare!". En una altra ocasió, a la Festa Major de Cornellà, mentre ballàvem em va dir una noia: "tinc il·lusió de veure sortir el sol" i jo li vaig dir que a Cornellà el més maco era veure sortir el sol de dins del mar. Si us fixeu, us he dit més amunt que vaig néixer 50 anys massa aviat: així com aquesta noia no havia vist mai sortir el sol, jo l'havia vist unes quantes vegades, però no per romanticisme, sinó perquè havia treballat passant les nits regant. Un record trist era que el pare em va ensenyar a anar a robar, a robar aigua, després que els senyors de Sant Boi l'agafaven per regar un camp de presseguers i la tenien nit i dia. Aquest fet va ser una d'aquelles coses que em va marcar tota la vida en el món agrari.



Els envelats van ser presents a tots els pobles, per petits que fossin

Perluqueria
MERCÉ**RAYOS UVA**

C/. Casanovas, 164 - Tel. 93 379 64 04 - 08820 EL PRAT

**Si desea anunciarse llame
al 93 370 69 12**

EL PRAT ES MOU

Agenda d'activitats de la ciutat.
Del 20 de febrer al 20 de març de 2005

ACTIVITATS INFANTILS

L'HORA DEL CONTE: *Dissabte 26/02: El conte de l'Eliseu, amb la Jordina Biosca; *Dissabte 5/03: Oncle Jaguar, Oncle Brau i Oncle Conill, amb l'Anna Campos; *Dissabte 12/03: La Reina de les Neus, amb la Sílvia Llorente; *Dissabte 19/03: El pescador, amb l'Alfonso Salomón. *Biblioteca Antoni Martin*. 12:00 hores

ELS DIMECRES DE LA BIBLIO: *Dimecres 23/02: Els molins de vent del Quixot, amb l'Eva Bolaño. 19:00 hores. *Dimecres 8/03: Jules Verne, el viatge de la Terra a la Lluna, amb en Joan Pujol. 18:30 hores. *Biblioteca Antoni Martin*.

*Diumenge 27/02: Monninots, a càrrec de la Cía. Sinilos al *Centre Cívic Jardins de la Pau*. 12:00 hores. 3 euros.

*Des del dimecres 9/03 fins al dimecres 16/03: Tallers de poesia (per alumnes de 4rt i 5è de primària) a la *Biblioteca Antoni Martin*.

*Diumenge 13/03: Pinotxo, a càrrec de la Cía. Mandarin al *Teatre Modern*. 3 euros.

*Diumenge 20/03: Ninus show, a càrrec de la Cía. Titelles al *Centre Cívic Jardins de la Pau*. 12:00 hores. 3 euros.

ART I EXPOSICIONS

*Durant tot l'any: El delta del Llobregat a *Les Cases d'en Puig*.

*Des del divendres 25/02 fins al dijous 24/03: Tan mortals com divines a la *Sala d'Art Josep Bages*.

*Fins al divendres 25/02: Valors i voluntariat al *Centre Cívic Sant Jordi- Ribera Baixa*.

*Fins al dissabte 26/02: El PSUC al Prat, del franquisme a la democràcia a la *Biblioteca Antoni Martin*.

*Fins al diumenge 27/02: 25 anys d'Ajuntaments democràtics al *Centres Cívic Sant Jordi- Ribera Baixa i Jardins de la Pau*.

*Fins al dilluns 28/02: Dones del Prat al *Centre Cívic Jardins de la Pau*.

*Fins al diumenge 13/03: Pa, oli i vi. Viure i sentir a la Mediterrània a *Les Cases d'en Puig*.

*Des del dilluns 14/03 fins al divendres 15/04: Les dones del 36 a la *Biblioteca Antoni Martin*.

*Des del divendres 18/03 fins al dimarts 12/04: La revolució blava: un món amb aigua per a tots a *Les Cases d'en Puig*.

*Fins al dissabte 19/03: Curiosament d'Anna Caballero al *Casal de Cultura*.

TEATRE I ESPECTACLES

*Diumenge 20/02: Eeuuropa de la Cía Teatre de Guerilla al *Teatre Modern*. 19:00 hores. 10 euros.

*Diumenge 20/03: La plaça del diamant al *Teatre Modern*. 19:00 hores. 15 euros.

CINEMA

CINE CAPRI: Durant el mes de març: Hich, Descubriendo Nunca Jamás, Robots y El Hundimiento.

*Dimecres 23/02: En la ciudad de Cesc Gay al *Centre Cívic Jardins de la Pau*. 19:00 hores.

*Diumenge 6/03: Mulan al *Centre Cívic Jardins de la Pau*. 12:00 hores. 1 euro.

MÚSICA

*Divendres 18/02: Dj Srta. Tiffany a *La Capsa*. 19:00 hores.

*Dissabte 19/02: Aquitamxé + Feste fotre a *La Capsa*. 23:00 hores. 5 euros amb consumició.

*Dissabte 26/02: Trio del Liceu al *Teatre Modern*. 19:00 hores. 6 euros.

*Dissabte 5/03: Kind of blues al *Teatre Modern*. 19:00 hores. 6 euros.

*Dissabte 12/03: Barcelona Brass Quintet al *Teatre Modern*. 19:00 hores. 6 euros.

*Dissabte 19/03: Quartet Glink BCN al *Teatre Modern*. 19:00 hores. 6 euros.

CONFERÈNCIES

*Dijous 24/02: Les instal·lacions d'aigua en els edificis, a càrrec del gerent d'Aigües del Prat, Jordi Miró, el cap del Servei Tècnic i de Producció d'Aigües del Prat, Àlex Chacón i l'arquitecte tècnic municipal, Jesús Malo a *Les Cases d'en Puig*. 19:00 hores.

*Dijous 10/03: El Marroc, a càrrec dels fotògrafs de natura, Iñaki Relanzón i Lluís Dantart a *Les Cases d'en Puig*. 19:00 hores.

EXCURSIONS

*Dissabte 19/02: El camí de l'oli de Collbató. Inscripcions a *Les Cases d'en Puig*. Des de les 9:00 fins les 13:30 hores. 8 euros.

*Dissabte 12/03: Dissabtes al Delta. Inscripcions a *Les Cases d'en Puig*. Des de les 10:00 fins les 14:00 hores. 8 euros.

ESTIRA I ARRONSA

Vint preguntes ràpides a un pratenc

Francisco Jódar

Presidente de la Casa Andaluca.



1.- El teu pitjor defecte i la teva millor virtut?

Los dos son la misma, el trabajo.

2.- El que t'agrada més i el que t'agrada menys dels altres?

Lo que más valoro es la sinceridad y lo que más detesto, la intolerancia..

3.- Ordena l'amor, la feina, el sexe, la salut, els diners i la família segons el teu ordre d'importància:

Es una cosa que va en función de la edad, ahora mismo me quedo con familia, salud, amor, trabajo, sexo y dinero.

4.- Conservador o progressista?

Depende la situación pero me considero más progresista.

5.- Després de la mort... què?

Nadie te lo sabría responder.

6.- Animal amb què t'identificaries?

Me gusta mucho el perro.

7.- Algun ídol?

Los Beatles.

8.- Una cançó?

Imagine de John Lennon.

9.- Una pel·lícula?

Me gusta el cine en general.

10.- Un llibre

Un libro para dejar el tabaco...

11.- Dia o nit?

Me ha gustado mucho la noche, ahora más el día.

12.- Lletres o ciències? Ciències.

13.- Un plat irresistible...

Un buen plato de paella acompañado de un buen gazpacho.

14.- El teu color...

Azul.

15.- La teva feina ideal...

Me gusta mi trabajo aunque soy un biólogo frustrado.

16.- Què t'enduries a una illa deserta?

Sobre todo, materiales para poder subsistir.

17.- Un lloc per perdre's...

En El Prat, me encanta Cal Pere Tarridas. Y fuera de El Prat, Granada.

18.- Una festa...

Me encanta la noche de Reyes.

19.- Un carrer d'El Prat.

Jaume Casanovas.

20.- A favor o en contra de les actuacions medioambientals que s'estan fent a El Prat?

Bastante en contra, sobre todo con lo que han hecho en la zona de la Ricarda, y la zona de la playa.



La FOTO

Es ben clar que la història no respecta res. L'exemple més clar el tenim als nostres carrers: aquella plaça on jugaves de petit ara es un centre comercial, aquell racó on t'amagaves dels pares ara és un bloc de pisos. Aquella carnisseria centenaria, Cal Cinto la Remei, que sempre veien al Carrer Major també ha passat a la història. No obstant, ens ha sorprès que els operaris no enderroquessin la façana, que data del segle XIX. Quan els hem preguntat, ens han contestat que la Generalitat té una llei per protegir les façanes centenàries. Conservar el patrimoni, el nostre imaginari col·lectiu, es clar que sí. Des d'aquesta modesta secció, que tants pals acostuma a donar els polítics, només poden dir que aquest cop han encertat.

La façana centenaria de Cal Cinto la Remei



LLESQUERIA



Assortiment d'amanides

· Ibèrics · Carpaccios

C/ Frederic Soler, 48 • Tel. 93 370 38 52
08820 EL PRAT DE LLOBREGAT

Els nostres equips_



Equip de bàsquet femení Total Petrochemicals

Bar Restaurante la
ASTELLANA desde 1968
 TAPAS SELECTAS

ESPECIALIDAD

Jamón Ibérico
 Bacalao
 Anchoas
 Pulpo
 Patatas bravas

Primer de Maig, 12 · Tel. 93 379 43 59
 08820 El Prat de Llobregat (Barcelona)

Restaurante **Casa ALCALÁ** Marisquería

**CELEBRA
 TU BODA
 CON NOSOTROS**



**BODAS, BANQUETES,
 COMUNIONES, CONVENCIONES**

5 SALONES:

- Alcalá: de 70 a 200 comensales
- Ariadna: de 50 a 70 comensales
- Central: de 25 a 40 comensales
- Aitor: de 25 a 40 comensales
- Alexis: de 15 a 25 comensales

C. Begues, 32 (esquina Gaiter del Llob.) Tel. 93 370 20 52 · El Prat
 PARKING GRATUITO A 500 m.