

Maig 2008
Número 332

Delta

LLOBREGAT
FUNDAT L'ANY 1977

2 €

EL PERIÒDIC INDEPENDENT DEL PRAT

**L'aqüífer
del Prat**

**eixuga la set
metropolitana**

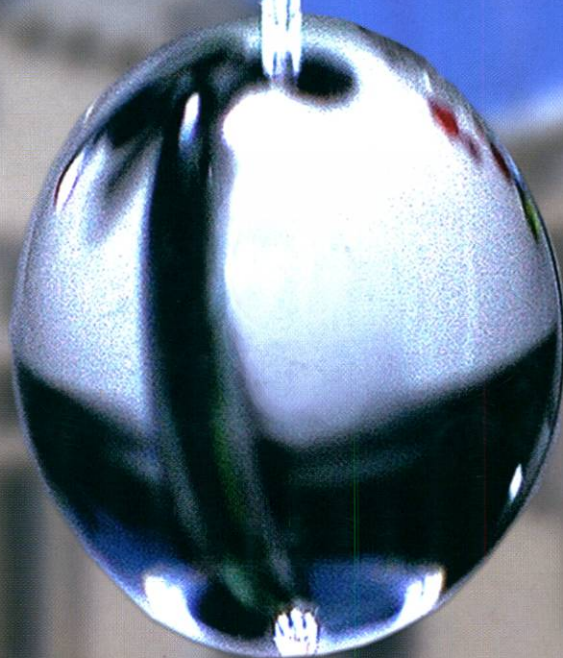

L'AE Prat torna a jugar a Tercera Divisió

CASA CHENDO

La buena mesa



Menú del día
Servicio a la carta
Torradas
Tapas
Almuerzos
banquetes

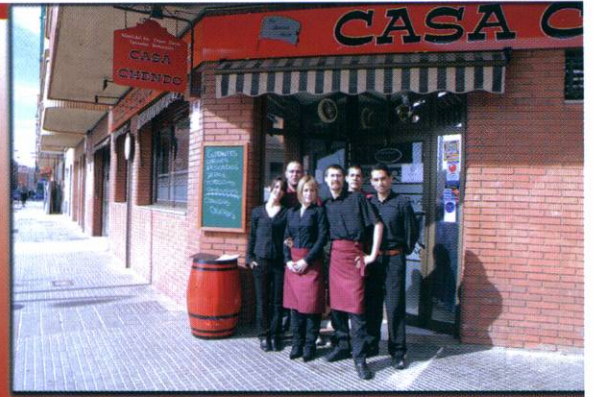

Menús especiales para grupos (fácil aparcamiento)

Carretera de la Marina, 97-99 - 08820 EL PRAT DE LLOBREGAT - Tel. 93.478.91.77 - Mov. 687.52.31.67



Viking

Moda infantil · Puericultura · Llenceria

Römer

nurse

JANE

bebe confort

Britax

Totes aquestes marques les pots trobar a la teva botiga Viking

Avgda. Verge de Montserrat, 161 · Telf. 93 478 51 44 · El Prat de Llobregat



Plegat fàcil i
ergonòmic,
completament
equipats

Baltasar GRUPO ASESOR

Asesoria

Fiscal · Laboral · Contable · Jurídica

MANUEL NAVARRETE ABOGADO

INICIAMOS LA CAMPAÑA
RENTA 2007

Puede traernos su
documentación a partir del
2/5/2008 hasta el 30/6/2008

Av. Virgen de Montserrat, nº 132 1r 4a Visítenos en nuestras nuevas instalaciones

Tel. 93.478.56.34 Fax. 93.379.79.97 · navarrete@forumlegalyeconomico.com

Aqüífers poc mediàtics

Els aqüífers profunds de la Vall Baixa del Delta del Llobregat s'empren actualment com a solució immediata per a pal·liar els efectes de la sequera a la xarxa metropolitana. És un fet que apareix en poques informacions de l'actualitat mediàtica. Cal apuntar que els nivells d'extracció, 20 hectòmetres cúbics més del normal des de gener, són majors que el màxim que estableix el Decret de Sequera per a la situació d'excepcionalitat II, en la que es troba la zona metropolitana.

Mentre a les altes esferes institucionals es debatia entre Segre, Ebre o Roine, calia actuar: la solució 'idònia' es va trobar en els aqüífers del Delta. Els mateixos que només abasteixen a la població pratenca del 50% de l'aigua de què gaudim ja que, de moment, alguns pous estan massa salinitzats. Curiosament, l'altre meitat de les aixetes del Prat viuen de l'aigua provinent de la xarxa metropolitana, i aquesta és la que necessita ara les extraccions dels aqüífers. Aquesta és la paradoxa que, ara per ara, s'accepta com a mesura d'urgència.

D'altra banda, els ciutadans del Prat mantenen un nivell despesa d'aigua molt positiu: uns 102 litres per habitant i dia, a només 2 litres del que es considera un consum eficient i responsable. La societat pratenca dona una mostra més del seu civisme i cal reconèixer l'èxit de les campanyes de conscienciació en aquest àmbit per part de l'administració a la nostra ciutat.

Vistes aquestes dades, és just per als pratencs que els pous que els podrien abastir totalment de recursos hídrics no ho facin? No ho sembla del tot, però cal comprendre que ens trobem en una situació d'excepció, amb sequera i els pous contaminats. Esperem que el bon treball conjunt d'institucions i ciutadania continuï. Ara li toca a les administracions: El Prat ja espera les dues plantes de tractament d'aigua que permetin l'autoabastament. Haurien d'arribar de la mà de la dessalinitzadora.

Delta

ASSOCIACIÓ CULTURAL DELTA DEL LLOBREGAT

Redacció i Administració: Castella, 5 baixos.

Telèfons: 93 379 05 33 - 93 370 69 12 Fax: 93 379 05 33 · periodicedelta@yahoo.es

CONSELL EDITORIAL Director: Josep Maria Canalias
 President Director Adjunt: Vicenç Tierra · Cap de redacció: Javier Martínez
 Alfredo García · La crònica de la ciutat i cultura: Neus Macias, Mariano
 Vice-President Martínez, Sergi Olivera, Imanol Crespo, Sergi Falcó · Esports:
 Josep Maria Canalias Toni Espigares, José David Muñoz, Manolo Gol, Lalo González.
 Secretari Elisenda Gálvez, Jaume Monés Feu, Jaume Vilà, Miriam Roures
 Pere Manuel Azuara Fotos: Aurelio Poyato, Joaquim Torrent · Publicitat: Marta
 President d'Honor Raventós, Jaume Monés
 Jaume Monés Maquetació: Mariano Martínez

(≡) ACPC Associació Catalana de la Premsa Comarcal

MEMBRE FUNDADOR

Dipòsit Legal B.48419-1977

Tallers gràfics de Rùbrica

Frederic Soler, 81-83 · El Prat de Llobregat

PREMI TASIS-TORRENT 1996

Delta, el periòdic del Prat, no es fa responsable de l'opinió expressada en els articles signats.

La línia del diari queda recollida en la pàgina editorial

Fotografia portada: Joaquim Torrent

EL TEMA

5 Els aqüífers del delta eviten les restriccions per la sequera



L'ENTREVISTA

9 Rafael Español, president de La Seda de Barcelona



LA POLÍTICA

15 L'ajuntament compra un edifici per a reagrupar els serveis municipals



LA CRÒNICA DE LA CIUTAT

16 Amics d'El Prat debat sobre l'afectació d'El Prat Nord al nucli antic



LA GENT D'EL PRAT

29 Jaume Elías es jubila després de més de 50 anys com a pastisser



LA CULTURA

34 Eulària Serra publica als 97 anys el llibre "Temps, gent i paisatge"



ELS ESPORTS

39 Entrevista al futbolista Juan Carlos Moreno

40 L'AE Prat torna a Tercera



DELTA NÚMERO 332 MAIG 2008



RESTAURANTE FRONTÓN CASA ALCAIDE

Cocina de mercado
Salones privados Pàrking propio

Nicolás María Urgoiti, 16 El Prat de L.
Telf. 93.379.10.12 Fax. 93.478.27.09
e-mail: casaalcaide@elprat.net



ESPECIALIDADES

Pastas típicas argentinas
Pizzas a la piedra
Carnes a la parrilla
Bifef argentino
Entrecots de Girona

Av. Remolar, 58 Tel. 93 478 02 05
www.pizzeriaangelus.com

PIZZERÍA

*El Gourmet
de L'Angelus*



restaurant FESTES tapes CONCERTS...

OCCI I DIVERSIÓ!!

+info: www.circuitprat.com tf. 933790257



L'Ortesi

CASINO

DISFRUTA DEL MAYOR SURTIDO DE TAPAS
ESPECIALIDAD EN

ANCHOAS DEL CANTÁBRICO
PATATAS BRAVAS
BACALAO A LA LLAUNA
JAMÓN IBÉRICO
GAMBAS DE HUELVA
CARNES IBÉRICAS



Bar Restaurante la

STELLANA

desde 1968

• TAPAS • SELECTAS •

Primer de Maig, 12 • Tel./fax. 93 379 43 59 • 08820 El Prat de Llobregat

Els aqüífers del delta eviten les restriccions per la sequera

Les extraccions d'aigua dels pous profunds del Llobregat aporten reserves vitals a la xarxa metropolitana

SERGI OLIVERA / Se n'ha parlat molt de les mesures adoptades pel Govern català per combatre la sequera: el mini-transvassament des de Tarragona, els vaixells que ens porten aigua... Però gairebé no s'ha dit, i si s'ha fet ha estat amb molt poc rebombori als mitjans, que els aqüífers profunds i de la Vall Baixa del Delta del Llobregat s'estan explotant per aconseguir uns nivells d'aigua que són primordials perquè l'àrea metropolitana no pateixi les conseqüències de la sequera. En concret i segons Jordi Codina, secretari de la Comunitat d'Usuaris d'Aigües del Delta del Llobregat, "s'han extret 20 hectòmetres cúbics més del que s'extreu normalment en el que portem de 2008". Per Codina, aquesta quantitat representa "una explotació intensiva molt forta" que demostra que els aqüífers del nostre delta "són un recurs estratègic de primer nivell" però que també "pot tenir conseqüències importants en el futur". Aquestes extraccions tenen lloc a Cornellà, a una sèrie de pous que són explotats per Aigües de Barcelona, i es fan per ordre expressa de la Generalitat, per mitjà de l'Agència Catalana de l'Aigua i tenint en compte el Decret de Sequera 84/2007. La finalitat és evitar les restriccions quan l'aigua provinent de les conques Ter-Llobregat rebaixi els límits d'excepcionalitat, com ha passat aquests últims mesos.

Abastament i consum d'aigua al Prat

Actualment, l'aigua arriba a les aixetes del Prat per dues vies: un 50% prové de l'aqüífer profund a través dels quatre pous utilitzables i l'altre meitat procedeix de la connexió amb la xarxa metropolitana, segons Aigües del Prat. Això es deu a que molts pous de la nostra vila són ara

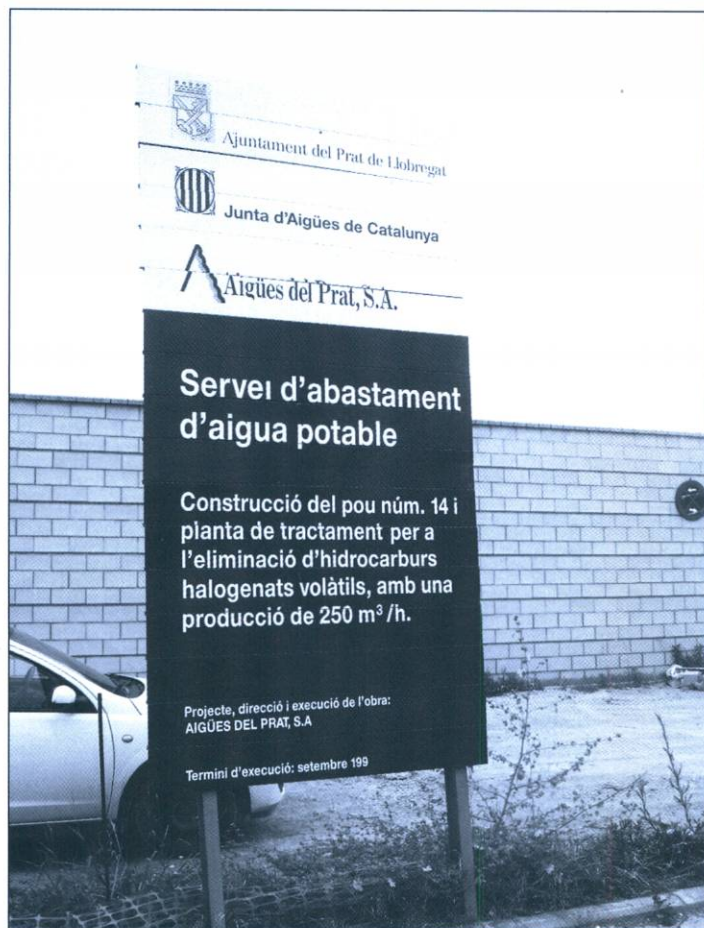

La depuradora enviarà aigua riu amunt pel consum de boca i regenerar l'aqüífer

mateix inservibles a causa de la salinització i la contaminació de les seves aigües. Es preveu que amb l'entrada en funcionament cap a finals d'aquest any de dues noves plantes de tractament d'osmosi inversa, es puguin dessalinitzar alguns pous i tornar a l'autoabastament amb aigües subterrànies que El Prat gaudia anys enrera.

Per altra banda, segons Jordi Miró, gerent d'Aigües del Prat "el consum domèstic d'aigua al Prat s'ha anat reduint des de 2005". Les dades de consum d'Aigües del Prat del 2007 indiquen un consum

diari de 105 litres per persona. Al 2008, amb xifres encara no oficials perquè aquests recomptes són anuals, de moment ens estem situant per sota dels 105 (102 segons un estudi recent de la Universitat Autònoma). Uns números que segons Jordi Miró "són baixíssims". Encara falta un xic però per arribar a les xifres del que es considera consum eficient i responsable, que són 100 litres per persona al dia.

Pous salinitzats i contaminats

L'aqüífer profund del delta ha estat una font inesgotable de recursos hídrics al llarg de la història. Fins el punt que moltes indústries van instal·lar-se al Prat per poder beneficiar-se d'aquesta riquesa: de La Seda a la Damm, passant per les diferents papereres. La sobreexplotació i la manca de control en les actuacions per sobre de l'aqüífer, que s'arros-

El consum domèstic d'aigua al Prat va en reducció des de 2005

seguen des dels anys 60 i 70, van tenir pocs miraments amb l'embassament subterrani. Obres com la dàrsena del Port oberta als anys 70 amb extraccions indiscriminades de sorra, van posar en contacte l'aigua del mar i l'aqüífer, que es va començar a salinitzar de mica en mica, tant que ara duplica els nivells de salinitat de l'aigua de la xarxa metropolitana. Les anàlisis d'Aigües del Prat sobre els pous del municipi també han constatat que l'aigua procedent de l'aqüífer profund té uns elevats nivells de salinització i duresa. I no només això sinó que també conté importants concentracions de sulfats, clorurs, sodi i potassi. Per aquest motiu, dels quinze pous que podrien abastar El Prat, només quatre són ara mateix utilitzables. Algunes actuacions descontrolades com l'extracció d'àrids del sòl del delta (activitat basada en la recol·lecció de terra i sorra per aplicar-la a la construcció) poden ser un dels elements clau en la contaminació dels pous, ja que en moltes ocasions, i per manca de control, la terra extreta va ser reemplaçada per abocaments d'escombraries i residus industrials de molts tipus, cosa fatal quan s'acaba filtrant en un aqüífer.

Mesures de futur: tornada a l'autoabastament

Gairebé de forma paral·lela a la posada en funcionament de la dessalinitzadora l'any que ve, està previst que ja funcionin al Prat dues plantes de tractament de l'aigua mitjançant la tècnica de l'osmosi inversa, les quals, mit-

S'han extret 20 hectòmetres cúbics extra dels aquífers profunds des del passat gener

jançant un procés biològic, permeten filtrar la sal i els agents contaminants de l'aigua i fer-la potable. Aquestes dues plantes estan en construcció, una al Polígon Mas Blau i l'altra al Sagnier, prop de la zona esportiva. Segons Jordi Miró, el funcionament d'aquestes estacions depuradores "permetran que El Prat torni a autoabastir-se amb la seva pròpia aigua subterrània". De quatre pous subutilitzables, passariem a sis amb l'acció de les plantes d'osmosi inversa: "aquest estiu es posaran a prova i preveiem que durant l'últim trimestre d'aquest any ja puguin funcionar", afegeix Miró. De tota

manera, El Prat continuarà connectat amb la xarxa metropolitana per possibles situacions d'urgència.

El paper de la depuradora i el regadiu

Fins ara la depuradora del Baix Llobregat, ubicada al litoral pratenc, regenerava les aigües residuals i les esbombava cap el mar i riu amunt fins a Sant Boi per a usos agrícoles i per mantenir el cabal del Llobregat. La situació de sequera ha fet que la Conselleria de Medi Ambient de la Generalitat avanci una mesura en principi prevista pel 2012, que és bombar l'aigua de la depuradora vuit quilòmetres en amunt mitjançant una canonada fins l'alçada de Molins de Rei. Aquesta aigua, encara no potable, ha de ser recollida a Sant Joan Despí per ser tractada a la planta potabilitzadora i després ser introduïda a la xarxa metropolitana pel consum

domèstic. Es calcula que amb aquesta acció s'aconseguiran 2'5 hectòmetres cúbics mensuals més d'aigua potable per a la xarxa metropolitana, però això no entrarà en funcionament fins els mesos de juny o juliol. Es preveu per part de Medi Ambient que aquesta actuació també permetrà recarregar els aquífers, qüestió a la que es veuen obligats

Es preveu que les dues plantes de tractament permetin l'autoabastament amb aigües subterrànies

per la gran explotació que se'ls hi està donant en les situacions actuals d'excepcionalitat. Segons el secretari de la Comunitat d'Usuaris d'Aigües del Delta del

Llobregat, Jordi Codina, "aquesta mesura està bé de cara a la situació actual d'emergència, però l'aigua de la depuradora no és gaire bona per recarregar l'aquífer perquè té un nivell alt de salinitat". De cara a la salinització dels pous, Medi Ambient va aprovar el passat mes d'abril injeccions de 15.000 metres cúbics diaris d'aigua com a barrera per a la intrusió salina. El regadiu també es veu afectat per les mesures d'urgència. La sequera ha provocat que el procés que abastia els pagesos del Prat s'empi a partir d'ara per a la xarxa metropolitana, amb la canonada que arriba a l'alçada de Molins de Rei abans citada, de manera que l'aigua provinent de la depuradora és la que s'utilitzarà en la seva substitució: el model, anteriorment planificat, abastirà d'aigua pel regadiu els pagesos gràcies a l'elevat grau de conductivitat que ofereix el canal de la dreta del Llobregat. •



Construcciones Metálicas
Puertas - Automatismos
Cerrajería

Lloret de Mar, 9
Teléfono. 93 379 40 95 EL PRAT DE LLOBREGAT
Fax. 93 379 31 18 (Barcelona)

F.I.C. FERNANDEZ J.L. S.L.

- INSTALACIONES FRIGORÍFICAS
- MAQUINARIA DE HOSTELERÍA
- SERVICIO TÉCNICO
- VENTA DE REPUESTOS PARA HOSTELERÍA
- FABRICACIÓN PROPIA EN ACERO INOXIDABLE

Lavavajillas automático



Plancha de asar de cromo



Descalcificador



Osmosis de agua



Armario

Aire Acondicionado



PRESUPUESTOS, PROYECTOS Y OFERTAS

EXPOSICIÓN Y VENTAS: AVENIDA REMOLAR, 91-93
EL PRAT DE LLOBREGAT • TELF. 93 370 23 63



C. Catalunya, 29 · Telf. 93 479 09 74 · 08820 EL PRAT DE LLOBREGAT

La fábula del parque

Atosigada por el ladrillo y el asfalto, la ciudad apenas contaba con espacio para parques. Sin embargo, el más grande de ellos se construyó muy cerca del símbolo por excelencia del progreso de la ciudad: el aeropuerto. Los gobernantes lo concibieron como un espacio para disfrutar al más puro estilo dominguero. Para ello lo dotaron de grandes asadores de cemento sobre los que ardieron durante años miles de fuegos, que a su vez engendraron brasas sobre las que se cocinaron –y no pocas veces se calcinaron por impericia o descuido del cocinero- toneladas de los más variados tipos de carne.

Las parrilladas y costilladas se sucedían cada fin de semana. El éxito del parque era rotundo. Algunos ciudadanos invitaban a amigos de otras ciudades a pasar el día en él, y estos últimos repetían de buen grado la experiencia. El parque se empezó a masificar. Los días soleados de primavera era realmente difícil hacerse con un hueco a la sombra, y conseguir turno para utilizar un asador implicaba tener claro que esa mañana había que levantarse antes que ninguna de las 60.000 potenciales almas que podían acudir al parque ese mismo día.

El parque empezó a morir de éxito. Lo hizo el día en que alguien decidió convertirlo en una fuente extra de ingresos. Algunos madrugadores sin escrúpulos empezaron a ocupar los asadores y a vender los turnos de uso, como hacen las mafias en las colas de inmigrantes que quieren conseguir papeles. Otros vendían, además del turno, la carne –no la suya propia (ese negocio radicaba en la cercana autovía) sino la que se había de asar para comer- como si de un mercado de abastos se tratase.

Los gobernantes, rápidos sólo a la hora de pegar carteles en época de elecciones, no reaccionaron a tiempo ante la mafia de la carne. De nada sirvió que dos cuerpos enteros de seguridad tuvieran su centro de operaciones a escasos 300 metros del parque. Podían haber intimidado, perseguido,

multado, ahuyentado a la mafia de la carne, pero nadie dio la orden de que lo hicieran.

Un día, uno de los gobernantes tuvo un ataque de lucidez. Había tenido todo ese tiempo en sus narices la solución al problema, pero la ceguera en la que se suman quienes llevan mucho tiempo en el poder se lo impedía ver. Decidió entonces cortar por lo sano. Mandó destruir los asadores y prohibió, bajo pena de multa severa, utilizar nunca más una parrilla o asador particular en el parque. Ordenó despilfarrar el dinero público en folletos impresos a cuatro tintas en los que se informaba de que el parque quedaba restringido a nuevos usos de naturaleza contemplativa. Se podrían celebrar actos institucionales en los que se cocinara, pero siempre solicitando permiso a la autoridad. Todo quedó atado desde aquel día, pero el parque murió. El éxito había empezado a matarlo. La incompetencia política le pegó el tiro de gracia.

Desde entonces, el resto de gobernantes de la ciudad se contagiaron de la lucidez de su colega. Decidieron borrar los pasos de peatones, porque de esa forma los conductores dejarían de saltárselos. Las señales de tráfico corrieron la misma suerte. Los pocos árboles que quedaban en la pineda cercana a la playa fueron talados sin contemplaciones; fue lo mejor para evitar incendios en verano. Una nueva ordenanza prohibió construir los edificios con fachada o rehabilitar las ya existentes; de esa forma ni un solo niño se atrevió jamás a hacer un graffiti sobre ellas. Los contenedores de basura fueron eliminados; fue la única forma de que toda la basura estuviese junta –genial, porque antes había casi la misma basura dentro que fuera- y de que las ratas hiciesen por su propia naturaleza carroñera lo que hubiera costado millones y millones en plantas de reciclaje.

Y así acaba esta fábula, escrita desde la cordura con la que los gobernantes, de momento, aún no se han atrevido.

JAVIER MARTÍNEZ

Redactor jefe de Periòdic Delta



**REGALO PROMOCIONAL
Y DE EMPRESA**

L'Estany de la Magarola, 9-11. Local 1
08820 El Prat de L. (Barcelona)
Teléfono 639.37.40.46
Tel./Fax. 93.478.13.53
email: trpublicidad@telefonica.net

BOLSOS

Delcar

Artículos de piel y viaje

Frederic Soler, 6 • Telf. 93 370 19 53 • EL PRAT DE LLOBREGAT



GRUP 3 ASSESSORS
Gabinet comptable, fiscal i laboral

- ✓ ÀREA MERCANTIL
Tramitació Constitució de Societat
- ✓ ORGANITZACIÓ I PLANIFICACIÓ
COMPTABLE
Comptabilitat de Societats
Confecció i Dipòsit Comptes Anuals
- ✓ GESTIÓ I LIQUIDACIÓ D'IMPOSTOS
Impost de Societats
Impost sobre la Renda i Patrimoni
IVA
Successions i Donacions
Transmissions Patrimonials

✓ ADMINISTRACIÓ I GESTIÓ
DE PERSONAL
Nòmines i Assegurances Socials
Contractació
Selecció de Personal

OFICINES AL CARRER CASTELLA, nº 9 • Telf. 93 379 85 66
El Prat de Llobregat (Barcelona)

flors company

Madoz, 4 tel. 933790270
El Prat de Llobregat





COOPERATIVA
INDUSTRIAL DE
TRANSPORTES
• EL PRAT •

Teléfonos
93 658 21 33 • 93 658 21 37
Fax
93 659 40 97

C. Andorra, 63-65 Viladecans
e-mail: transportespratscc@telefonica.net

SEUPRAT



Nos hemos
trasladado a la nave
del Polígono
Can Calderón de
Viladecans

ALMACENAJE Y DISTRIBUCIÓN
Tel. / Fax.: 93 659 40 97
e-mail: seupratlogistic@telefonica.net



Asesoría Técnica Laboral



ADMINISTRADOR DE FINQUES

LABORAL • FISCAL • CONTABLE • ADM. DE FINCAS • SEGUROS

Juzgados de los Social • S.M.A.C (Conciliaciones) • Alta empresas en Seguridad Social • Seguros Sociales • Nóminas • Contratos de trabajo • Autónomos • Pensiones • Inspección de Trabajo

I.A.E. - I.V.A • Declaraciones de Renta • Impuestos de Sociedades • Contabilidades • Constitución y Legalización de Sociedades y Cooperativas • Cuentas anuales y Registro Mercantil

Vehículos • Multiriesgos del Hogar • Multiriesgo comercio • Comunidades • Vida • Planes de pensiones • Enfermedad • Accidentes • Incendio

Administración de comunidades, pisos y locales • Alquiler de pisos y locales • Traspasos locales de negocio • Contratos arrendamiento • Tramitación cédulas de habitabilidad • Informes registro de la propiedad

Francesc Balcells, 10 (entrada por C. Lleida) • Telf. 93 379 59 99 • Fax. 93 478 81 07 El Prat de Llobregat



CENTRE MÈDIC

El millor servei mèdic al seu costat

Telèfon: 93 479 16 90

Horari de visites concertades i d'urgències
de 8 a 20 hores.

• **Especialitats:** Medicina General, Traumatologia, Ginecologia, Pediatria, Dermatologia,fins a 20 especialitats.

• **Serveis:** Anàlisis clínics, Fisioteràpia, Radiologia, ecografies i mamografies

Concertat amb mútues asseguradores i laborals

C. Ignasi Iglesias, 81-83 • El Prat de Llobregat



Rafael Español, president de La Seda de Barcelona

“La plantilla pot estar tranquil·la, sempre afavoriré la fàbrica de La Seda al Prat”

JAVIER MARTÍNEZ / Rafael Español (Barcelona, 1945) porta 15 anys al capdavant d'una companyia que va ressorgir gairebé del no res. La Seda de Barcelona va quedar tremolant l'any 1991, quan el grup holandès Akzo, propietari del 57% de les accions, va retirar sobtadament el seu capital. Després de dos anys pràcticament sense timó, el seu president, Rafael de Amézola, va encarregar-li a Rafael Español la direcció de l'empresa. Les hemeroteques coincideixen que, en aquells moments crítics, Español va saber rodejar-se de persones que, com ell, creien que l'empresa podia tornar a tirar endavant. Aquell cercle de persones coincidia amb el cercle de confiança del llavors president de la Generalitat, Jordi Pujol. Artur Mas, Jordi Vilajoana, Carles Vilarrubí o fins i tot Jordi Pujol Ferrusola, van arribar a ser consellers o directius de l'empresa. Amb aquest cercle d'amistats, hom veia fins i tot Español com un dels futurs valors convergents, però l'empresari, potser fugint del risc d'encasellament polític, també va cercar el suport institucional del socialista José Luis Morlanes, secretari d'UGT al Baix Llobregat en el moment de la crisi –després arribaria a ser president del Consell Comarcal–, i de Joan Majó, que havia estat ministre socialista d'Indústria, a qui va nomenar president de la Fundació Catalana per a la Recerca.

En els darrers anys, el Grup Seda s'ha especialitzat en la fabricació del PET, material plàstic que ha esdevingut l'estàndard dels envasos per a begudes, en substitució del clàssic PVC. L'especialització ha anat acompanyada d'una expansió que ha dut al Grup Seda a obrir plantes de producció a nou països de la Unió Europea i una al Marroc.

–La Seda era a l'UCI quan a vostè li van encarregar la direcció

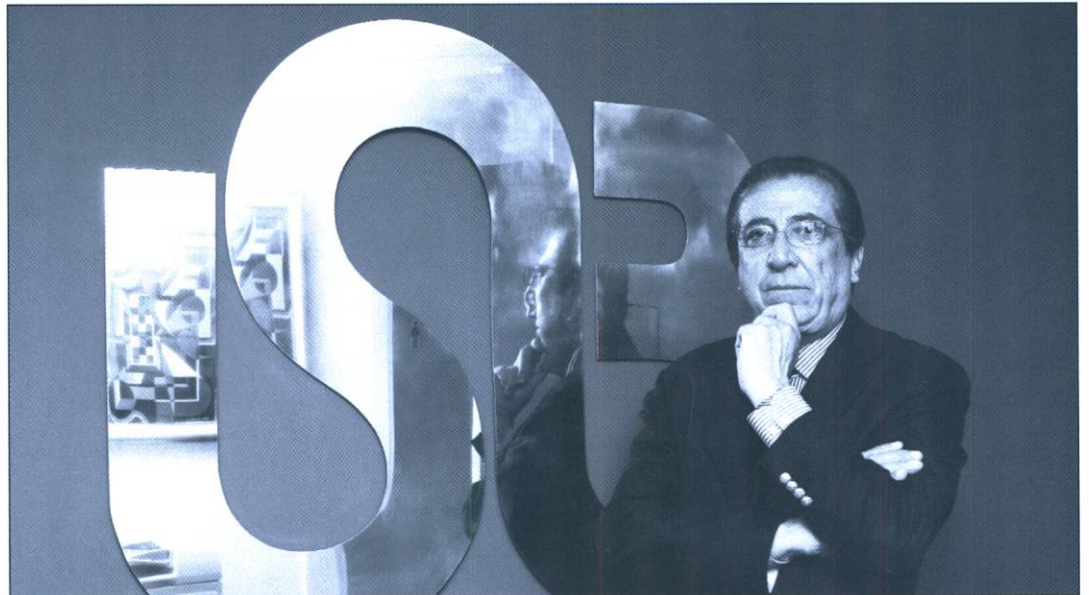

l'any 1993. Com van aconseguir tirar endavant?

–En aquell moment ens vam quedar sense clients. Els proveïdors volien cobrar en efectiu i per avançat, i els bancs ens negaven la financiació. Al final, vam veure que l'únic que teníem al davant eren prop de 3000 treballadors. Sense l'ajuda dels sindicats, que van creure en la reconversió del projecte,

hauria estat impossible tirar endavant. Van acceptar que la reestructuració de personal era inevitable. Encara hi viuen un miler de persones al Prat que són prejubilats de la Seda. Nosaltres no hem lluitat només per la gent que treballava, sinó pels que s'han anat jubilant.

–Van comptar també amb suport polític?

–Sí. Hi va haver també una sèrie de personatges que des dels seus càrrecs també hi van ajudar molt, com José Luis Morlanes o José Montilla [ambdós van ser presidents del Consell Comarcal del Baix Llobregat]. Si jo hagués estat fill d'una família rica de Barcelona, m'haurien dit: “Doncs que t'ho paguin”. Però jo llavors em considerava un treballador més i vaig haver de buscar ajudes.

–Amb amistats polítiques és més fàcil tirar endavant les empreses?

–Quan vaig començar a la Seda no hi havia consell. En Joan Majó, de l'entorn de Convergència, ens van ajudar a incorporar al Jordi Vilajoana i a l'Artur Mas, que llavors ningú no sabia qui era. El problema és que tothom se'n recorda dels qui van dir que sí i s'hi van implicar, però mai dels qui van rebutjar el projecte. Al final, és graciós, perquè alguns, com Majó o Mas, van acabar tenint rellevància política o ocupant càrrecs a institucions i llavors molta gent deia: “Ostres, si no ha estat abans a La Seda no arribes enlloc”. Sí que és cert que quan no vam tenir més remei vam parlar amb José Montilla, llavors president del Consell Comarcal del Baix

Un currículum nodrit de consells i presidències

Rafael Español Navarro (Barcelona, 1945). Del seu extens currículum destaquem:

- Llicenciat en Dret per la Universitat de Barcelona en 1967, cursa més tard estudis especials d'Enginyeria Química i Ciències Empresarials.
- Va ser director general d'Aiscondel i Monsanto Ibèrica, empreses especialitzades en plàstic i clorhídrics, respectivament.
- S'incorpora com a director general de La Seda de Barcelona en 1993. Després esdevé conseller i només un any després el nomenen president del consell d'administració. El mateix any presideix l'Asociación Espanyola de Productoras de Fibras Químicas (PROFIBRA) i el Consejo Intertextil Español (CIE).
- En 1995, passa a presidir el Grup Seda, ja centrat en la producció d'envasos de PET i amb 22 plantes distribuïdes en 11 països.
- Conseller d'ENDESA entre 1996 i 2005. Aquest mateix any també va abandonar la presidència de Line Invest XXI i de Majòrica.
- 1999: President del CESCA (Centre de Supercomputació de Catalunya) i de l'IEEC (Institut d'Estudis Espacials de Catalunya).
- 2002: President de la Fundació Catalana per a l'Esport.

Llobregat. Els bancs no ens donaven suport i llavors li vaig dir: "Pepe, això no pot ser". És cert, quan no tens més remei, t'has de moure en aquest sentit, i certament Caixa Catalunya ens va ajudar molt. De tota manera, una cosa és la política en el sentit de partit i una altra cosa són els polítics. A mi m'és igual de quin partit siguin, mentre ens podem entendre.

-Sigui com sigui, els qui s'hi van implicar devien veure que el producte de La Seda era comercialment viable.

-Sí, però tot canvia. Hi havia una època en què tenir molts tipus de productes era motiu de prestigi. Però arriba un moment en què t'has d'especialitzar. Nosaltres vam apostar pel polièster, però sabíem que arribaria un dia en què acabaria, i que hauríem de tancar la planta de raí [Viscoseda]. La gent pensa que no érem competitiu pel cost de la mà d'obra, i en realitat el nostre problema era que els clients desapareixien. No és que el nostre producte no fos

"La Xina no suposa un perill de competència perquè el consumidor del nostre producte s'estima més un fabricant proper"

competitiu, sinó que el client ja trobava les camises i les jaquetes fetes senceres a la Xina i fabricades en grans quantitats. Per això ens hem acabat especialitzant en el PET, que s'ha imposat al mercat d'envasos per sobre del PVC. El 90 per cent de les ampolles que es consumeixen estan fabricades en PET, i el sistema de fabricació és completament diferent del del PVC.

-Ja que parla de la Xina, allà no el fabriquen més barat, el PET?

-Sí, però mentre tinguis un producte i el cost de mà d'obra sigui igual que el del transport, no hi ha problema. Pensa que el PET ha de tenir un consumidor proper. Imagina que ve un vaixell de la Xina carregat d'ampolles. En aquest trajecte pot passar de tot: que es trobi problemes en la

ruta, que s'equivoqui de port i acabi atracant a Tarragona en comptes de Barcelona, que a l'hora de descarregar no ploqui i se li faci malbé part del producte, que la documentació estigui en regla... Al final, l'embotellador de Lugo preferirà comprar els envasos a una fàbrica de Portugal. Si algú volgués competir amb nosaltres en aquest sentit, hauria de deixar la indústria i dedicar-s'hi plenament a muntar una xarxa comercial molt potent i gestionar totes les vendes des de grans ports, com ara el de Rotterdam.

-Després d'un tancament històric com el de Viscoseda, l'any 2000, es podria transmetre un missatge de tranquil·litat a la plantilla de la Seda que treballa al Prat?

- Ja ho crec que el tenen. Jo sempre afavoriré la fàbrica de

La Seda al Prat. Tot i que hem anat creixent en altres països, la millor planta que tenim de PET és aquesta. A més ara tenim en marxa el projecte de l'edifici corporatiu, que s'ubicarà al Prat. La Seda té una vinculació molt especial amb El Prat; a la ciutat és difícil trobar algú que no hagi tingut un familiar o amic que no hagi treballat a l'empresa.

-Com han aconseguit expandir-se tan ràpidament i ubicar plantes de producció arreu d'Europa?

-Un dels nostres secrets és, a banda de l'especialització, que comprem plantes productores ja existents i hi posem capacitat de treball allà on aquestes plantes tenen problemes per mantenir-se per sí mateixes. Per al nostre mercat és molt important l'últim consumidor. Nosaltres ens hem reconvertit: érem una empresa tèxtil, després química i ara podem dir que som del sector de l'alimentació, perquè el 70 o 80 per cent del nostre producte el consumeix aquest sector. •

Ferram

Fusteria i decoració

Ens trobareu a les noves oficines de l'Avinguda Josep Anselm Clavé, 86-88

Telèfon: 93 479 18 70 • Fax: 93 479 10 45 • e-mail: carpinteria@ferram.com

ÀTIC ESPLÈNDID EN VENDA

Carrer Lo Gaiter del Llobregat nº 26-32

Menjador, cuina, 4 habitacions, tot exterior amb sol, 2 banys, 120 m² habitables, llar, calefacció, aire refrigerat, 40 m² balcó, 90m² terrassa, obra 2 anys.

Telf. 93 379 01 98 - 93 478 80 17

TOT AUTO PRAT

- ▶ Mecànica General de l'Automòbil
- ▶ Electricitat
- ▶ Revisió pre ITV
- ▶ Neteja Integral de l'Automòbil a mà
- ▶ Carroceria
- ▶ Interiors
- ▶ Motor
- ▶ Centre de Greixatge

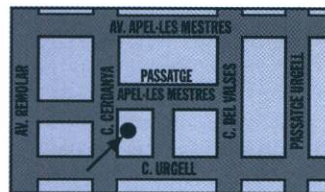

Cerdanya, 89-91
El Prat de Llobregat
Telf. 93 370 08 11

• SERVEI INTEGRAL DE L'AUTOMÒBIL •

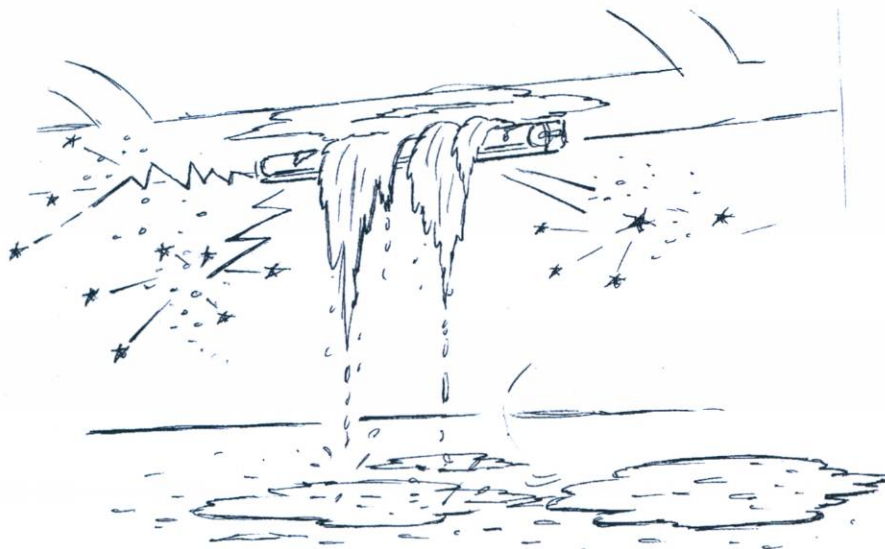

Las cuatro gotas de mayo han sido más que suficientes para volver a inundar los andenes de la estación de cercanías. Goteras y más charcos donde sólo faltaban las ranas. Por si fuera poco, el agua gotea directamente sobre los anclajes de los tubos fluorescentes. Luego dicen que hay cortes eléctricos...

La plaça pública que ens volia regalar la ministra Maleni al costat de l'estació cada cop se sembla menys a una plaça i més al vestibul d'un aeroport. Veient les cobertes de vidre i l'estructura general tot fa pensar que aquest nyap ja l'havien pressupostat molt abans que es descobrís el pastís de Foment i ara, o l'acaben tal i com la tenien pensada, o se la mengen amb papes fregides.

S'apropen els congressos nacionals del PP i CiU. Si bé els primers tenen encara certa salut al nostre municipi, després d'aconseguir asseure un diputat pratenc a Madrid, els segons potser

aprofitaran el context de renovació que es viu al si del partit i, tenint en compte també la proximitat de Sant Joan, prepararan un lot de trastos vells per desfer-se'n.

Alguna cosa té el carrer Ferrocarril que porta de cap a l'ajuntament i a l'Adif. Una zona d'aquest carrer, que limita amb la zona per la qual passaven les vies, segueix tapada amb tanques metàl·liques i amb dos generadors elèctrics que no fan res més que de borinots gegants per als veïns. Les obres allà no avancen, ningú no informa els veïns, i tot sembla apuntar, tal i com deia l'arquitecte Vaccaro, que hi ha algun problema de tipus administratiu en l'ús que s'ha fet d'aquest espai per al pas de l'AVE.

Amb tot, ja estem acostumats al surrealisme. Fa uns anys, al poc d'inaugurar-se el nou tram desviat del riu, sortia una sentència que declarava il·legals les obres de desviament per un defecte de forma. No seria gens

estrany que amb el recorregut de l'AVE succeís quelcom semblant. Solució no hi hauria, però que ens petaríem de riure, això segur.

Escuchamos en una cadena de radio de ámbito nacional que a medida que van concluyendo las obras del AVE va aumentando de nuevo el paro en la construcción, que se suma al que ya existía por la crisis de los pisos. Los obreros -en su mayoría inmigrantes- que se quedan sin recursos para alquilar piso, están accediendo a una novedosa oferta de mercado: hay señoras viudas o separadas que les están ofreciendo habitación a cambio de emplearse a fondo y a diario con otro tipo de herramientas. En épocas de crisis, como siempre, hay quien aprovecha para darse unas cuantas alegrías.

Por lo que nos cuentan no hay buen ambiente en el entorno de la concejalía de medioambiente municipal, valga la redundancia. Según parece, ha podido existir un caso de moobing laboral. La persona afectada no ha querido aguantar las turbulencias verdes y ha decidido cambiar de aires: se ha marchado a otro municipio del Baix a hacer su trabajo. Por lo visto, algunos siguen pensando que esto del medioambiente es sólo una cuestión atmosférica.

Y ya que hablamos de temas medioambientales no podemos dejar de citar el "mirador", dotado con cómodas sillas de granito, que hay en la cabecera de la pista principal del aeropuerto para el disfrute del público en general, que recibe una ducha de petróleo, ahora llamado queroseno, cada vez que aterriza un avión. Por si no se habían fijado este "palco" está situado justo en la vertical de la pista. Mejor ir con chubasquero.

LA TIRA



Barra lliure a la llibertat d'expressió

Telma Ortíz i la seva parella, potser, han estat mal aconsellats en la forma de defensar la seva intimitat i, la seva germana, en tant que periodista a més de princesa, la podria haver informat millor. Però la seva denúncia ha servit perquè, una vegada més, es torni a obrir el meló sobre els límits de la llibertat de la informació.

Des que sóc llicenciat en Ciències de la informació, sempre he tingut clar que els periodistes més inclinats a la crònica social han d'aplicar-se amb rigor, generositat i sobretot, contenció en el seu treball diari. A més han de tenir prou clar que totes vides, privades o públiques, no tenen la mateixa repercussió, a la vegada que tots els personatges públics no observen un mateix comportament en la seva relació amb la premsa. Alguns d'aquests personatges s'han prestat a la premsa perquè els despullin de dalt a baix a canvi de rebre importants quantitats de diners. D'altres, en canvi, s'han negat a entrar en aquest joc, com ha estat el cas de la germana de la futura reina, Letizia. I són justament aquest segon grup de persones a les que jo sempre respectaré i defensaré.

És lícita la persecució que pateixen molts personatges públics, amb el pretext d'un interès informatiu? Aquest tipus d'informació se li pot anomenar periodisme?

Jo crec que no. Ni la informació, ni el periodisme, ni el bé general, res tenen a veure amb el negoci que han trobat alguns pocavergonyes que emparant-se en unes lleis massa permissives amb la intimitat de les persones han llençat a la plaça de bou els budells d'aquestes persones indefenses.

Considero que és notícia d'interès general que Telma Ortiz tingui un fill i que par tant, la seva germana princesa sigui tieta. Però considerar notícia que Telma vagi a comprar el pa, que surti a passejar al gos o que estreni cotxe nou, ho trobo poc rellevant i una intromissió en la seva vida privada. A més, es tracta d'una persona que des que l'atzar l'ha convertida en personatge públic ha demostrat que no ha volgut entrar en el mercadeig que alguns periodistes tant els hi agrada.

El cas de Telma ha posat sobre la taula els límits de la llibertat d'expressió en un país on els marges s'han difuminat i on alguns determinats suports informatius tenen barra lliure. Reflexionem-hi.

MÀXIM PUJADÉ

Famílies monoparentals

Perquè s'ha de parlar tant i tant pels mitjans de comunicació de les famílies nombroses i tant poc o gents de les monoparentals?

Diu un refrany "no em mosseguis i no et mossegare". Són les famílies nombroses les més interessades a que no es vegi el nostre problema?

Més de la meitat som monoparentals, o alguns han estat en el seu moment. Com diu el seu nom, monoparental significa un sol parent, que és l'únic que aporta diner a la casa. Alguna persona s'ha plantejat que les famílies nombroses amb un a mitjana de tres fills toquen 1,5 nen o nena a mantenir? Els monoparentals mantenim 1 o 2 fills sols de mitjana i no hi ha cap home a la família que aporti 1000 euros.

Les famílies nombroses solen ser dos persones que treballen, i també, en algunes ocasions, ajuden els avis moltes vegades i això vol dir que el seu nivell econòmic no és tan desesperant. Ells demanen més ajudes i no em sembla malament, però nosaltres també formem part de la societat i no sé ens té en compte.

No fa gaire se'ns va prometre un carnet, però jo no he vist a ningú que el tingui. És important que ens facin descomptes amb l'aigua o l'escola. Les famílies nombroses paguen menys a l'escola, prèvia identificació del llibre de família. Jo també tinc un llibre de família que consta que visc amb la meua filla però ni el miren.

Les beques arriben al cap d'un any i els llibres es porten el primer dia de classe. I els dentistes? Les famílies nombroses ens tornem ximplers per fer front a totes aquestes despeses: amb dos sous no hi han aquests problemes. Jo sóc monoparental i no tinc cap ajuda per dentista, amb un sou únic per fer front al menjar, els llibres, les despeses de pis, roba, col·legi...

Però de l'ortodòncia i el que val ja en parlarem un altre dia.

M.T.

Bullying al Col·legi "La Seda"

Un alumne del col·legi La Seda, ahora ex-alumne, se ha visto obligado a dejar el centro por las humillaciones, acoso y maltrato psicológico por parte de sus compañeros de clase.

Infinidad de ocasiones nos hemos puesto en contacto con la dirección y tutores del centro escolar y siempre nos han dado la misma respuesta: "No es para tanto", como suele pasar en los casos de acoso.

Un profesor nos llegó a decir, en una reunión, que nuestro hijo cuando fuera a su clase le tenía que tener miedo y respeto, y si

no estaba a gusto, en el centro, que se fuera; esa era la ayuda hacia nuestro hijo: "NULA", y con amenazas.

Era tal, el acoso, que en la misma clase le pegaban, en el patio era humillado y los insultos eran continuos y graves. Por todo esto nuestro hijo fue cayendo en una depresión, a dejar de ir al colegio por miedo a lo que le pudieran decir o hacer. Hasta que nuestro hijo nos dijo: "¡No aguanto más, por favor, sacadme de este infierno!". Todo esto ha derivado a que esté en tratamiento psicológico, psiquiátrico y depresión (con medicación).

Esto le ha pasado a un alumno de 2º de ESO que se ha visto solo e indefenso.

Por culpa del centro escolar La Seda del Prat de Llobregat, no hemos visto obligados a sacar a nuestro hijo del centro en el primer trimestre del curso 2007-2008.

Montserrat Quijada

Atención deficiente en el Ramona Vía

Hace unos días nos ocurrió una situación insólita en el ambulatorio Ramona Vía que queremos poner en conocimiento de los pratenses. Acudimos al centro porque a mi madre se le había abierto una vena de la pierna y estaba sangrando mucho. Yo llegué más tarde y me encontré a mi madre en la calle pues el médico le había dicho, sin mirarle adecuadamente la herida, que se fuera a casa y siguiera presionando hasta que dejara de sangrar. Este hecho me parece indignante ya que un médico, antes de dar su diagnóstico, debería ver cuál es el alcance de la herida y, en el peor de los casos, limpiar la herida para que la persona se pueda ir tranquila a su casa. Imagínense la situación: mi madre en la calle, sangrando y tapándose la herida con un paño.

Ante esta situación, tuvimos que entrar gritando para que por fin nos atendieran. Al fin, el médico, con signos evidentes de somnolencia, bajó a hacer lo que tenía que haber hecho desde un principio, atender a mi madre. Nosotros no somos gente que vaya por la vida gritando y armando follones pero hay que reconocer que hay muchas situaciones en la vida en las que te obligan a actuar así y está era una de ellas.

Es descorazonador que, después de pasarte toda la vida trabajando y cotizando en la seguridad social, te atiendan de esta manera. Ahora que El Prat crecerá con las nuevas infraestructuras es momento de plantearse si tenemos la atención sanitaria que cualquier persona merece. Este caso basta por sí solo para ponerlo en duda.

Una usuaria descontenta.

Jéssica San Nicolás

Totes les cartes adreçades a la 'Bústia' del periòdic "Delta" –encara que es publiquin amb inicials- han de portar les dades personals dels seus autors: nom, cognom, adreça, número de telèfon i número de carnet d'identitat. Així mateix, cal que siguin escrites a doble espai i que no superin les vint-i-cinc línies d'extensió. "Delta" es reserva el dret a escurçar-les. En cap cas es mantindrà correspondència sobre les cartes adreçades i no publicades ni s'atendran trucades telefòniques. Es poden enviar per correu, per fax o a l'adreça electrònica del periòdic "Delta": direcció.periodicdelta@yahoo.es

Ja tenim experiència pràctica

A l'edició de Delta del mes d'abril de l'any 2006, l'alcalde assegurava en una entrevista que: "...estem acabant el projecte executiu del pàrquing de Verge de Montserrat, que de forma prudent el farem d'una planta només, perquè volem agafar experiència pràctica per anar després a una segona fase".

Doncs el fan de dos. La segona planta es a punt d'iniciar-se un cop acabada la primera sense que s'hagi produït cap ensurt, al menys conegut.

Des d'aquesta columna demano comprensió al veïnat de la zona perquè no es senti decebut amb l'alcalde encara que temps enrere els digués -en algun casos personalment- que només faria un soterrani, i ara en faci dos. Imagino que el canvi tindrà la seva explicació, fonamentada, per descomptat, en rigorosos criteris tècnics i ecològics, que segurament la primera autoritat local -que com sabeu, junt amb al seu equip vetlla pel benestar i tranquil·litat de tots el pratencs- els hi farà arribar amb tota mena de detalls i explicacions.

Estic convençut de què s'ha renunciat al "piano, piano", a la "forma prudent" que deia el batlle, perquè deuen de tenir seguretats absolutes. Probablement, els ensurts que hem viscut en aquesta ciutat relacionats amb les intervencions traumàtiques en el seu territori per fer-hi infraestructures (esquerdes a molts edificis del casc antic, esvorancs, esfondrament d'un pàrquing al carrer Barcelona al fer al costat un soterrani de dues plantes, el segon dels quals es va haver de "enterrar" a corre cuita amb formigó), ha permès agafar "l'experiència pràctica" que es necessitava. Segur que coneixen les característiques geològiques del subsòl pratenc com ningú.

Llàstima que aquesta experiència, aquests coneixements adquirits amb la praxis, no els haguessin conquerit abans, perquè d'haver estat així, i si no fossin tant ecologistes, podrien haver plantejat també el soterrament de las vies per sota de la llera del riu.

Però l'equip de govern local no vol malmetre l'aquífer i per això proposa salvar l'autovia de Castelldefels pel damunt, construint un ample i bell pont, a l'eixample del Prat Nord.

Té menys impacte ambiental, diuen.



Les obres dels pàrquins van començar el passat setembre

Josep Maria Canalías
Director de "Delta"

L'eficàcia de Quim Bartolomé

Era el dia de Sant Jordi, al matí, i em vaig trobar al bell mig de la plaça de la Vila amb el tinent d'alcalde i regidor de la via pública de l'ajuntament del Prat, Sr. Quim Bartolomé. Ens saludarem i li vaig comentar un tema -potser serà menor per algú- que ja havia comentat a la guàrdia urbana: feia més d'un mes (que es diu aviat) que la bombeta que dona llum al semàfor col.lateral en àmbar per poder girar a la dreta, a la cruïlla de la ronda de ponent amb l'avinguda Onze de Setembre, just al davant de la fàbrica de cerveses, estava fosa. Quin efecte tenia això? Com que hi passo sovint, el patia: quan el semàfor principal es col.locava en vermell, permetia, però, en circumstàncies normals i durant uns quants segons, que igual que enfilaven la ronda de llevant els provinents del Mas Blau, qui volgués girar a la dreta per anar cap a Barcelona o Castelldefels, ho pogués fer simultània-

ment. Però la bombeta fosa impedia aquest fluxe de vehicles, perquè ningú se "salta" un semàfor en vermell, i només la meitat dels que normalment passen ho han fet durant gairebé cinc setmanes. Bé, està clar, han passat els mateixos però esmerçant el doble de temps.

No sé si s'ho creuran, però en un termini de menys de quaranta vuit hores, el tema ha estat resolt. El dia 25 d'abril, quan vaig tornar a passar pel mateix indret, ja estava encesa la bombeta i permetia el gir simultani a l'entrada de vehicles que venien de la zona del Mas Blau.

Moltes vegades -i amb raó- critiquem l'actuació dels nostres polítics. Però cal que també diem en veu alta quan es preocupen de ser eficaços i de complir, en definitiva, amb la seva obligació. És evident que és la seva obligació. Però el Sr. Quim Bartolomé és dels que escolta. I cal palesar-ho, perquè això avui en dia és una virtut.

Alicia Muñoz

Amb l'aigua al coll

Tal com raja

Ha caigut a les meves mans el llibre (*) d'una dona del Prat: Laiona Serra. Dic el llibre perquè és el resum d'una vida. Ha sortit al carrer per l'impuls del seu nét, que ha tingut cura de l'edició.

La presentació es va fer aquest mateix mes de maig amb la presència de l'autora que té 97 anys. Sens dubte, un llibre únic al Prat.

Hi trobem poesies, narracions i fotos. Aquestes darreres són imatges antigues, d'un Prat agrícola i, algunes, de la família de la dona. És la mena de llibre que molta gent gran fullejarà amb complaença, tot recordant com era el poble, avui convertit en ciutat, i els llocs concrets de la infantesa. Aquests llibres són dels que fan xarxa social i han d'existir a qualsevol comunitat. Els iaies els ensenyen als néts i, junts, poden lletrejar. La poesia, a més, fa que repetim de cor, els versos que més ens agraden. La poesia o la narració ens toquen de prop, en aquests casos, perquè parlen d'allò que estimem, del nostre paisatge sentimental.

A mi, m'ha agradat l'expressió que Laiona Serra empra com a disculpa i justificació. Escriu, diu, "tal com raja". És l'expressió que, a vegades, serveix per qualificar una escriptura poc elaborada, o que no està filtrada per la reflexió. Aquí, no pot aplicar-se en aquests sentits. Per què ho dic? Doncs perquè l'escriptora és autodidacta i no tinc cap dubte que s'ha hagut d'esforçar molt primer en la lectura i després, escrivint i reescrivint cada paràgraf. Si té facilitat per al vers, si "li raja", és perquè ha deixat que el seu cervell s'alimentés d'imatges, sensacions i vivències, que ha sabut transformar en escriptura.

En voleu un altre exemple del que estic dient? Escriu del Prat i de Cubelles. Al Prat es va formar i hi va viure sempre, a Cubelles hi ha anat a parar per circumstàncies de la vida. El canvi, a la seva edat, no l'ha deturat. S'ha fet seu el nou indret, escrivint. Això és, senzillament, intel·ligència.

He triat per als lectors i lectores una petita mostra. El pas del temps, el canvis a l'exterior i a l'interior, el desig de viure per damunt de tot, la importància de les petites coses...

MANOLITA SANZ

*Jardinet del meu encant
Fins a l'estiu si Déu vol
Ara dorm, entre neu i fang
Que jo, també en porto el cor de dol*

(*) *Temps, gent i paisatge. Un segle de memòria al Prat.* Eulària Serra i Rubió. Edició a cura de Ferran Pauné. Rúbrica Editorial. El Prat, 2008.

Bases del Premi literari per a joves Periòdic Delta

El premi literari per a joves Periòdic Delta de relats curts en prosa, està convocat i organitzat pel periòdic Delta amb motiu del seu 30è. Aniversari, i té la col·laboració de l'Obra Social de "la Caixa".

El Certamen està dotat amb els següents premis:

- Primer premi: 500 euros i trofeu
- Segon premi: 300 euros i trofeu
- Tercer premi: 250 euros i trofeu
- Quart premi: 150 euros i trofeu
- Menció especial per a discapacitats psíquics: 250 euros i trofeu

PRIMERA: poden participar tots els nois i noies que ho desitgin, sempre que siguin residents al Prat.

SEGONA: és condició indispensable per als participants haver nascut a partir de l'u de gener de l'any 1990.

TERCERA: per optar a la menció especial creada per a discapacitats i discapacitades psíquics, no caldrà complir la condició expressada en la base segona ni tampoc les expressades en la base cinquena.

QUARTA: el tema únic sobre el que hauran de versar els treballs és "Valors que promouguin la cohesió social".

CINQUENA: els treballs seran inèdits i originals, i tindran una extensió mínima de 7.000 caràcters amb espais i una màxima d'11.000 caràcters amb espais. Per a facilitar la seva lectura, es presentaran en tipus Times 12 o Arial 10.

SISENA: la forma en prosa en la que es presentin els treballs, serà totalment lliure (conte, fàbula, diàleg, narració, etc.). Es valorarà la correcció lingüística, gramatical i ortogràfica

SETENA: cada participant presentarà 2

exemplars o còpies, perfectament llegibles, per una sola cara.

VUITENA: els treballs es podran presentar escrits igual en llengua catalana que en llengua castellana.

NOVENA: els treballs es presentaran amb un títol però signats amb un lema o pseudònim, que haurà de constar a l'exterior d'un sobre tancat on a dintre, hi figuraran les dades de l'autor o autora: nom complet, núm. de DNI, domicili complet, telèfon fixe i/o mòbil i adreça de correu electrònic, si en tingues.

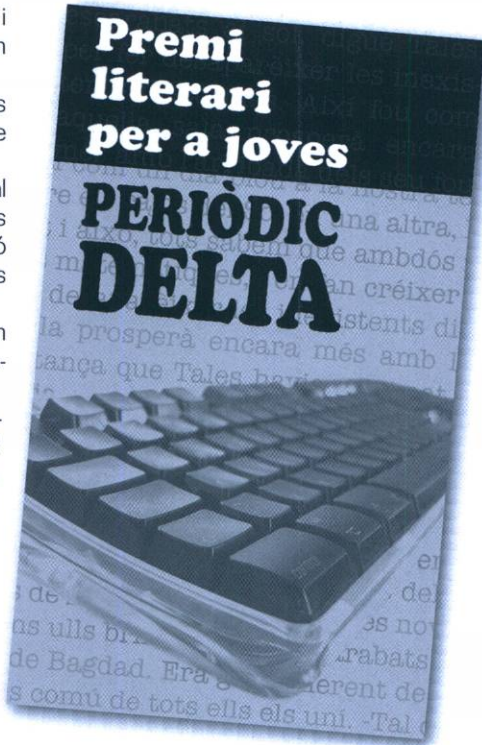

DESENA: els treballs s'enviaran a: Premi Literari per a Joves Periòdic "Delta" - Apartat de Correus número 165 EL PRAT DE LLOBREGAT.

ONZENA: el termini d'admissió dels treballs finalitzarà a les 24 hores del dia 14 d'agost del present any de 2008; els treballs que arribin a "Delta" amb posterioritat a aquesta data, seran desestimats i quedaran fora de concurs.

DOTZENA: els premis no es podran declarar deserts i s'hauran d'atorgar tots.

TRETZENA: el veredict del Jurat competent -escollit per "Delta" a l'efecte- serà inapel·lable i es farà públic a l'inici de l'acte de lliurament de premis i guardons.

CATORZENA: el lliurament dels premis es durà a terme el divendres dia 17 d'octubre a partir de les set de la tarda, al teatre de la planta baixa del Centre Cultural Torre Balcells, antic Casal de Cultura, dintre d'un acte amb marcat contingut cultural que serà anunciat per "Delta" oportunament.

QUINZENA: els premis es concediran en xecs de compra a per béns culturals (llibres, música, informàtica, electrònica).

SETZENA: els treballs que hagin merescut els premis, es publicaran en unes pàgines especials dins de l'edició del periòdic "Delta" corresponent al mes d'Octubre de 2008 i al blog del Periòdic "Delta":

(www.periodicdelta.blogspot.com).

DISSETENA: tots els participants del premi accepten la totalitat de les bases.

El Prat de Llobregat, maig de l'any 2008

Aquestes bases es podran consultar a www.periodicdelta.blogspot.com

Amb la col·laboració de l'Obra Social de "La Caixa"

Envia'ns bústies, suggerències o textos

periodicdelta@yahoo.es

periodicdelta.blogspot.com



**MATERIALS DE CONSTRUCCIÓ
POTA SUD S.L.**

CONSTRUCCIONS PITARCH



- Albañilería en general
- Sustitución de bajantes
- Sustitución de claraboyas
- Construcción de cubiertas
- Tratamientos antigraffiti
- Tabiques pluviales
- Pinturas exteriores e interiores
- Casas unifamiliares
- Carpintería de madera



- Rehabilitaciones de fachadas
- Consolidación de obra vista
- Vestibulos de escalera
- Aseos y baños
- Reformas de cocinas
- Electricidad y fontanería
- Calefacción y aire acondicionado
- Carpintería de aluminio
- Falsos techos

Oficina: C. Jaume Casanovas, 3 • Telf.-Fax.: 93 370 83 43 - Magatzem: Psge. de la Autovia, 10 • Telf. 93 370 06 55 / Fax. 93 370 23 54 • Mòvil 615 57 86 84 / 615 83 28 70 • 08820 El Prat de Ll. (Barcelona)

L'ajuntament compra un edifici per a reagrupar serveis municipals

L'oposició critica que no s'hagi concretat quin ús es farà del bloc



Aquest és l'immoble que ha comprat el consistori, al carrer Lo Gaiter del Llobregat

N. MACÍAS / L'Ajuntament d'El Prat ha adquirit un edifici al carrer Lo Gaiter del Llobregat, número 112 –al costat de l'Escola Oficial d'Idiomes– per ubicar-hi serveis municipals, segons es va aprovar a la sessió plenària del passat 7 de maig. Es tracta d'un immoble de 3.330 metres quadrats, de planta baixa més tres pisos, i que ha costat al consistori 4 milions d'euros. Antonio Gallego, portaveu del PP, va qüestionar els usos que se li donaran a l'edifici. "No sabem per a què es farà servir. Es centralitzaran serveis municipals? Es donaran allà nous serveis? Es tracta, segurament, de la compra més important que es farà al llarg de la legislatura, i hauríem de saber a què s'ha de dedicar", va dir el diputat. En el mateix sentit es va posicionar Felip-Neri Gordi, que va exigir la redacció d'un Pla d'Equipaments. "Vostès fan la compra, i després ja pensaran què en faran, de l'edifici, oi?", va ironitzar el convergent.

Manca d'espai al carrer Centre

Rafael Duarte, portaveu d'ICV-EUiA, va justificar l'adquisició pels "greus problemes d'espai" que hi ha a les oficines municipals del carrer Centre, on s'ubiquen Serveis Centrals i Serveis a la Persona.

"Estan col·lapsades", va assegurar Duarte, que va explicar que alguns departaments de l'ajuntament s'han hagut de dispersar per manca d'espai, com Cultura, que actualment té la seu a unes dependències del teatre Modern, o Salut Pública i Consum, situat a l'antiga pastisseria Núria, al carrer Major. "No volem que la manca d'espai afecti la qualitat dels serveis que presta l'ajuntament", va explicar l'ecosocialista, que no va voler detallar l'ús que li donarà a l'immoble de Lo Gaiter del Llobregat "perquè seria incoherent avançar-ho en un ple municipal: primer s'ha de fer un projecte i s'ha de consensuar". Duarte va explicar que s'havia considerat la possibilitat de construir un altre edifici municipal, però es va desterrar per manca de terrenys disponibles a prop de les actuals dependències, i va lloar les "bones connexions" del bloc que s'ha adquirit, que dona l'oportunitat de "reagrupar serveis municipals dispersos". El portaveu va manifestar que la compra havia estat "una bona oportunitat a un bon preu", i va dir que l'edifici està en condicions acceptables, amb les sortides d'emergència corresponents i una bona il·luminació. "Ara s'ha de fer la redistribució que convingui. És més gran que l'immoble del carrer Centre", va detallar Duarte. •

Gallego, en las comisiones de gobierno

N. M. / El diputado pratense Antonio Gallego formará parte de tres comisiones de gobierno en el Congreso de los Diputados. El popular ejercerá de vocal en las comisiones de Medio Ambiente y Fomento, y será portavoz adjunto del PP en la comisión de Presupuestos, que tiene como portavoz titular de los conservadores

a Vicente Martínez Pujalte. El portavoz del PP en el ayuntamiento de El Prat ha declarado estar "satisfecho" por estos nombramientos, ya que él desde un principio declaró su interés por estar presente en las comisiones de Medio Ambiente y Fomento, "que creo que es desde donde más podré ayudar al municipio de El Prat". •

Es revisa la mitjana de carretera de la Marina

La construcció de la parada del metro a la zona de l'Estruch, que obligarà a tallar la circulació a una part de l'Avinguda de Montserrat, farà que els vehicles hagin de desviar-se pel tram de la carretera de la Marina entre Gaiter del Llobregat i la mateixa Verge de Montserrat. Per permetre el pas dels autobusos, la mitjana que separa els dos carrils de carretera de la Marina es reduirà d'amplada. "Aquestes obres serviran de banc de proves per aplicar la reducció de la mitjana a la resta d'aquesta via", va desvetllar Rafael Duarte, portaveu d'ICV-EUiA, contestant a una pregunta de l'oposició, que en nombroses ocasions ha demanat que es revisi la urbanització de carretera de la Marina. L'oposició ha criticat el mal estat en què es troba la mitjana que divideix ambdós carrils, que ha perdut diverses peces de formigó.

Cendrers a equipaments municipals

El regidor convergent Jordi Gili va demanar al ple municipal que s'instal·lin cendrers a les entrades dels edificis municipals, "per tal que tots els que som fumadors apaguem les cigaretes i deixem allà les burilles". El socialista José Luis Olivera, coordinador de l'Àrea d'Esports, Serveis Socials i Salut Pública, va assegurar que s'està estudiant aquesta mesura, i que en breu temps està previst posar cendrers amb sorra.

L'ajuntament es digitalitza

A proposta del grup municipal d'ERC, l'ajuntament d'El Prat començarà l'adaptació de l'administració municipal a l'e-administració, és a dir, l'administració electrònica, segons va demanar el portaveu republicà, Joan Camps, en una moció presentada a la sessió plenària de maig. El consistori estudiarà la seva constitució en Entitat de Certificació, per dotar al personal de l'ajuntament de la signatura electrònica avançada, i també en Entitat de Registre idCAT, per a l'emissió de certificats digitals als ciutadans. Camps també demanava utilitzar eCat com a plataforma tecnològica, però Rafael Duarte, portaveu ecosocialista, va desvetllar que l'ajuntament ja fa servir aquesta eina per permetre la tramesa de documentació digital entre les administracions públiques catalanes.

Amics d'El Prat debat sobre l'afectació d'El Prat Nord al nucli antic

L'entitat alerta de la desaparició del carrer Major, "el més antic de la ciutat"

NEUS MACÍAS / Una operació "a esquenes dels interessos socials" i una urbanització "que resultarà traumàtica". Aquestes van ser algunes de les conclusions sobre El Prat Nord que es van manifestar al debat que va organitzar Amics d'El Prat referent a aquest projecte i la seva integració al nucli antic. Jordi Goñi, representant d'Amics d'El Prat, va explicar que l'ajuntament de la ciutat havia declinat la invitació feta per l'entitat per participar a la xerrada. "Poc debat por haver-hi sense la presència de la part impulsora del projecte -va dir Goñi, que va llegir la carta d'un representant de l'ajuntament excusant-se -, però nosaltres donarem el contrapunt, malgrat aquesta notable absència". Goñi va referir-se a les conseqüències que la urbanització d'El Prat Nord tindrà sobre el carrer Major, "el primer carrer del nucli urbà, construït al segle XVIII, i que ara desapareixerà. Això no ens sembla que sigui un urbanisme sostenible".

Un projecte que "desfigura" el nucli antic

L'historiador Josep Ferret va oferir unes dades sobre la creació del carrer Major, els seus primers habitants i anècdotes de la seva història, alhora que una pantalla projectava imatges antigues d'aquesta via. A continuació va intervenir Felip-Neri Gordi, portaveu de CiU a l'ajuntament i membre de la Comissió del Patrimoni, creada per Amics d'El Prat. Gordi va parlar d'un projecte "que desfigura el nucli antic i intervé en una zona urbanística consolidada amb drets dels propietaris". Basant-se en diferents plànols i dibuixos del futur barri, Gordi va mostrar els canvis que es produiran al carrer Major. "Es previst construir una avinguda que dispara contra el Raçó de l'Àngel, destrueix la plaça d'Espanya i trinxa el carrer Major". El polític va



D'esquerra a dreta, José Vaccaro, Felip-Neri Gordi, Josep Ferret i el representant d'Amics d'El Prat, Jordi Goñi

mostrar un dibuix on apareix un edifici triangular, "basat en el del Fòrum, que desfigura el nucli antic, i escapça el barri". També va desvetllar que fa 6 anys, el consistori va encarregar un estudi a l'urbanista Rafael Cáceres, "que va dibuixar un projecte on es respectaven les traces de l'Eixample de 1916, i continuava el teixit antic. Pensàvem que se li faria cas, però no ha estat així", va lamentar. Gordi va parlar de la "destrucció" del Fondo d'en Peixó, "la principal obra de la República", i va criticar el pendent artificial que es crearà per superar l'autovia de Castelldefels, "tot i que últimament està donant mostres de repensar-se aquest projecte, encara tenim esperances que proposin una solució raonable, com seria un semi-soterrament a l'estil del que ha fet L'Hospitalet".

"Perilla la cohesió social", diu Vaccaro

L'última intervenció va córrer a càrrec de José Vaccaro, urbanista i assessor d'un grup de veïns afectats per les obres d'El Prat Nord. Vaccaro va assegurar que la ciutat es troba "en una situació crítica per diferents actuacions que s'hi

ha dut a terme, com el soterrament de l'AVE o la desaparició de La Seda... Es pot fer un urbanisme de futur enriquidor, però si es fa desarticulat es corre perill". L'expert va titllar de "disbarat" l'increment de l'edificabilitat i l'ARE que s'ha aprovat al Prat Sud. "Es tracta de 2.000 habitatges de protecció oficial que estaran acabats d'aquí 4 anys, i hi haurà una aportació social de gent que s'hauria d'estudiar". De la mateixa manera, El Prat Nord rebrà, segons Vaccaro, uns 10.000 habitants d'aquí 5 ó 6 anys. "El 50% dels pisos seran de protecció oficial, i la cohesió social perilla. S'han de plantejar reflexions per analitzar que la vessant d'integració social no creï diferències socials" i, tot i que no va donar noms, va recordar que El Prat té "experiències negatives" en alguns barris que ens mostren "el que podria passar". L'urbanista va explicar que el

Prat Sud, per sota de l'avinguda 11 de Setembre, quedarà "desegregat" de la resta del nucli urbà, "amb trinxeres i fronteres de separació", i va assegurar que, entre les al·legacions presentades pels veïns, està la d'incloure totes les actuacions urbanístiques, "en un sol planejament".

Centrant-se en el nucli antic i la situació del carrer Major, Vaccaro va manifestar que els veïns afectats "estan condemnats a la ruïna urbanística" i que aquesta operació "s'ha fet a esquenes dels interessos socials".

Un altre Sant Cosme?

Entre les aportacions dels assistents al debat, alguns van qüestionar per la situació del carrer Ferrocarril o quina zona peatonal quedarà després de la urbanització. També es van sentir protestes contra la superació de l'autovia de Castelldefels per una muntanya artificial i per totes les infraestructures que El Prat ha hagut d'acollir al seu territori. "No hem aportat ja prou?". Un dels assistents va titllar d' "alarmistes" i "irresponsables" els membres de la mesa per "sembrar l'alarma sobre un altre Sant Cosme com a conseqüència del 50% de pisos de protecció oficial. Això és totalment irreal". Jordi Goñi va respondre que una sèrie d'informacions que han rebut fan pensar que Barcelona vol "netejar-se la cara, i els municipis de l'àrea metropolitana som el traster de la gran ciutat. No volem un altre Sant Cosme", va exclamar. •



Videncia, tarot, psicología, cursos, tienda de ropa y complementos

C/ Jaume Casanovas 21
Tel. 93 379 24 16
www.sekhmet.cat
sekhmet.nefertum@gmail.com

Montse Anglada

Pisos de protecció oficial al carrer Joan Vilà Dalmau



N. MACÍAS / Prat Espais farà pisos de protecció oficial a dos solars municipals del carrer Joan Vilà Dalmau, situats als números 2 Bis i 4. Un d'ells actualment es dedicava a magatzem i garatge, i l'altre era un terreny sense cap ús. La cessió va fer-se efectiva al ple municipal del 7 de maig. Rafael Duarte, portaveu d'ICV-EUiA, va assegurar que es tracta d'un projecte "inte-

ressant", i va explicar que es faran tants pisos com permeti la llei, "jo crec que uns sis o set habitatges, l'edificabilitat és petita", va dir l'ecosocialista. La normativa metropolitana actual permet, en edificis de nova construcció, planta baixa més dos pisos. Des de Prat Espais encara no s'ha decidit si els nous habitatges de protecció oficial seran de venda o de lloguer. •

El futur del quiosc de la plaça de la Vila



DELTA / El quiosc de la plaça de l'Ajuntament ha tancat les portes, tot i que encara estava en vigor el contracte d'arrendament entre el consistori i el personal que gestionava el negoci. Fonts de l'ajuntament han declarat que en aquests moments s'està valorant en quines condicions tornarà a obrir-se el punt de venda de

diaris, ja que l'espai on s'ubicava no està en òptimes condicions. D'una banda, podria canviar-se la infraestructura del quiosc per una més moderna, i d'altra banda, es parla de la possibilitat d'habilitar amb aquesta finalitat un dels locals dels baixos del teatre Modern, propietat municipal. •

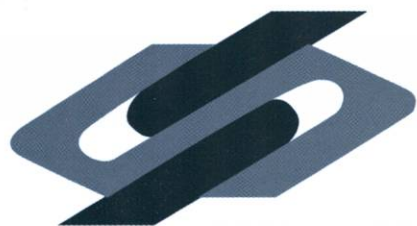

SUEPRAT
Subministraments elèctrics

DISTRIBUÏDORS DE LES PRINCIPALS MARQUES DE MATERIAL ELÈCTRIC I DE FONTANARIA

OSRAM • SIEMENS • SIMON

ENS POTS TROBAR A

C./ Ribes de Fresser, 7

Telf. 93 370 83 11 - Fax. 93 370 43 42

08820 El Prat de Llobregat

C./ Consell de Cent, 245

Telf. 93 451 59 52

08011 Barcelona

C./ Bisbe Perelló, 6

Telf. 93 804 25 54

08700 Igualada

TALLER DE MUNTATGE DE QUADRES ELÈCTRICS

C./ Castella, 38

08820 El Prat de Llobregat

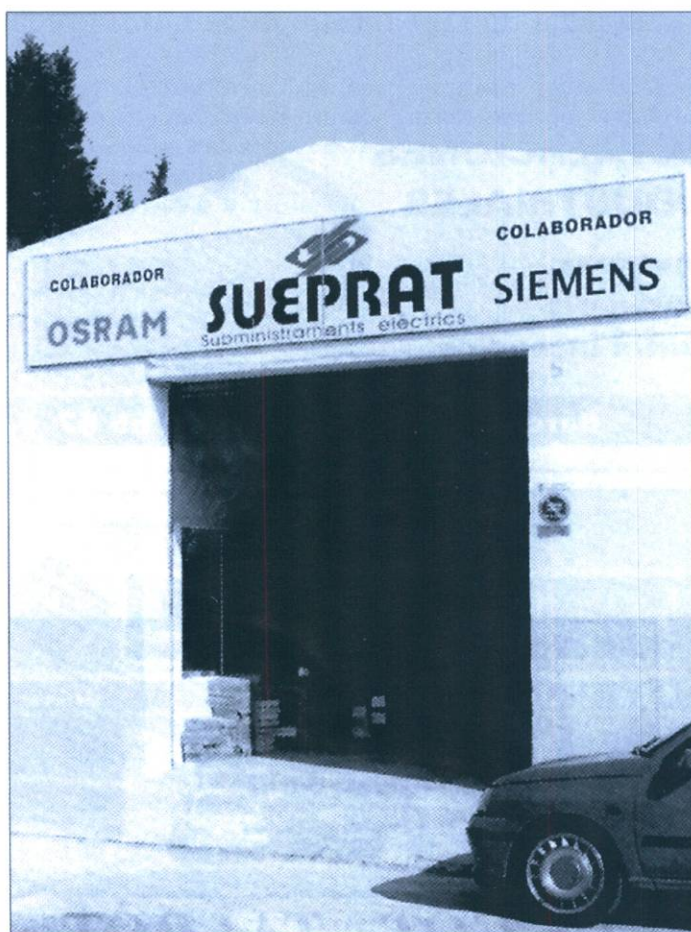

El riu Llobregat desemboca actualment al mar al pont de Mercabarna

JOSEP FERRET / En el marc de les "Ves Jornades d'Estudi del Patrimoni de la Comarca del Baix Llobregat", celebrades a Sant Andreu de la Barca els dies 16 i 17 d'abril de 2008, la professora del Departament d'Ecologia de la Universitat de Barcelona, Dra. Maria Rieradavall, va presentar comunicació "Les comunitats de macroinvertebrats aquàtics a la nova llera del riu Llobregat". Aquest treball de recerca el va realitzar conjuntament amb el professor Miguel Cañedo Argüelles, ambdós membres del Grup de Recerca F.E.M. (Fresh Water Ecology amb Manegament", vinculat a la citada Universitat.

L'estudi de la comunitat de macroinvertebrats aquàtics es va iniciar analitzant les aigües del riu Llobregat, aigües amunt del pont de Mercabarna i en el tram de la nova llera del riu Llobregat. Les mostres d'aigua es van extreure de diversos



punts distribuïts al llarg de la citada llera, abans i després de la connexió de la nova llera amb el mar.

L'esmentat estudi demostra que les anàlisis de macroinvertebrats aquàtics, que actuen com bioindicadors, en el període abans de la connexió de la llera amb el mar, quan les aigües de la llera eren aigües freàtiques de l'aqüífer superficial, responien a la comunitat dels macroinvertebrats pròpies de les aigües dolces o lleugerament salabroses.

En canvi les posteriors proves analítiques en els mateixos punts de controls, després de la connexió de la llera nova del riu

amb el mar, realitzada el mes de setembre de 2004, demostren la desaparició progressiva de les comunitats de macroinvertebrats aquàtics de les aigües dolces, i apareixen en el seu lloc les pròpies de les aigües de mar.

La professora Rieradavall, va dictaminar que el punt d'inflexió de les aigües dolces i salades pel que fa als macroinvertebrats es troba en el pont de Mercabarna. L'esmentada professora va acabar manifestant públicament que el corrent fluvial del Llobregat, acaba o desemboca al pont de Mercabarna, a partir d'aquest punt, aigües avall és mar. •

Ves Jornades d'Estudi del Patrimoni de la Comarca del Baix Llobregat

DELTA / El dies 16 i 17 d'abril de 2008, es van celebrar a Sant Andreu de la Barca, les "Ves Jornades d'Estudi del Patrimoni de la Comarca del Baix Llobregat", organitzades pel "Consell Comarcal del Baix Llobregat", l'"Ajuntament de Sant Andreu de la Barca" el "Centre d'Estudis Comarcals del Baix Llobregat" i el "Departament de Cultura i Mitjans de Comunicació de la Generalitat de Catalunya", la Diputació de Barcelona- Xarxa de municipis", i l'"Institut Ramon Muntaner".

Aquestes Jornades van anar dirigides a les persones implicades en algunes de les tasques relacionades amb la gestió, recerca, conservació i difusió del patrimoni, o a tota persona interessada en el patrimoni del Baix Llobregat.

En la sessió del matí del dia 16 d'abril es van presentar dues comunicacions elaborades per pratencs. La primera relativa a "Les zones humides del Delta", va anar a càrrec de Maria José Albadalejo Albadalejo, Gerent del "Consorci per a la protecció i la gestió dels espais naturals del delta del Llobregat".

També en la mateixa sessió, en Josep Ferret Pujol, en representació de la "Comunitat d'Usuaris d'Aigües", va presentar la comunicació "Accions de la Comunitat d'Usuaris d'Aigües de la Vall Baixa i Delta del Llobregat-CUADLL, relatives a la investigació i difusió del patrimoni hidràulic". •

El Prat acull un curs d'estiu de la UB sobre la reutilització d'aigües

DELTA / El Prat acollirà per primera vegada un dels cursos d'estiu de la Universitat de Barcelona (UB), els anomenats Juliols de la UB, gràcies a un conveni signat entre l'Ajuntament del Prat, la UB i l'Institut de Recerca de l'Aigua de la mateixa universitat.

El curs durà per nom "Cada gota val per mil: la reutilització de les aigües", i es farà del 30 de juny al 4 de juliol, de 16.30 a

20.30 h, al Centre Cívic Sant Jordi - Ribera Baixa. Es pot fer en les modalitats de 20 o de 30 hores, i el preu oscil·la, segons la modalitat i la data d'inscripció, entre els 140 i els 260 euros.

Els Juliols són oberts a tothom, però estan pensats especialment per a estudiants d'universitats i de secundària, persones treballadores que busquen formació o per a qui

es proposi, simplement, ampliar els seus coneixements. Per participar-hi, per tant, no cal cap requisit especial. Aquests cursos es poden reconèixer com a crèdits de lliure elecció i també són reconeguts com a crèdits de formació docent per al professorat funcionari. La informació sobre la inscripció es pot trobar a l'adreça web www.ub.es/juliols/matriculacio •

ROCA

SUBMINISTRES INDUSTRIALS

■ **RODES** ■ **PROTECCIÓ LABORAL**
 ■ **CORRETGES** ■ **ABRASIUS**
 ■ **EINES** ■ **MÀNEGUES**

Ciutat de Consuegra, 12
 Telèfon: 93 379 48 31 • 93 370 89 05



MARMOLÉS QUITLLAS

MARBRES, PEDRES I GRANITS

**CUINES
BANYS
FAÇANES
ESCALES
PAVIMENTS
DECORACIÓ**

PENEDÈS, 66
 POL. IND. FONDO D'EN PEIXO

TELÈFONO: 93 370 15 14 - FAX: 93 370 18 61
 08820 EL PRAT DE LLOBREGAT (Barcelona)

Reflexions d'un observador

Volem metges de família com la Teresa de "Ventdelplà"!

-Vull manifestar el meu desacord amb la versió idíl·lica que l'altre dia donàveu de la sanitat pública.

-Cadascun explica com li ha anat. I si li ha anat bé, què vols que digui?

-Que tot ha funcionat de conya i és ben veritat que, quan et trobes dins del sistema, l'atenció i els mitjans ja tenen un bon nivell.

-Vols fer crítica de la primera línia del sistema sanitari, la sanitat de primeres assistències: urgències, metges de família...

-Això! Com la Teresa de Ventdelplà! N'estic tip de que me'ls canviïn constantment, fins sentir enyorament d'aquells metges de capçalera que eren tan propers a la gent.

-Vols que et digui els noms: Badia, Vigo, Beltran..., i, més joves en la mateixa línia, Bruguera, Vidal, Aragó, Suso, Vilagrasa, Rodríguez Troncoso...

-Tu parles d'un altre tipus de medicina, quasi patriarcal, alguns d'aquells metges es convertien en autèntics confidents, passaven a formar part de cada família.

-És que era molt simple, el pacient triava el seu metge.

-Parlem del temps de les iguals. Aleshores pagàvem per a que ens visitessin. Alguns d'aquells metges els atrapà el sistema i també van acabar als ambulatoris fent receptes.

-No em crec pas que només acabessin fent receptes. Representaven una escola, una manera d'exercir la medicina.

-Com la Teresa de Ventdelplà que manté la consulta particular per no dependre absolutament del sistema. Com ella, aquells metges segueixen existint. Estem parlant d'una professió eminentment vocacional. És el sistema el que falla. Amb el temps que els hi donen per dedicar a cada pacient quasi només poden fer receptes. Bé prou que es queixen.

-Malgrat tot, quan ja et coneixen, apareix aquella qualitat humana que és intrínseca de la professió, això que apreciem dels metges d'abans.

-Però si te'ls canvien cada dos per tres! Quan ja sembla que s'estableix una relació adequada, pataplum! Torna a començar.

-Abans, anaves a visitar-te i et coneixien tant que, només entrar per la porta, ja t'havien fet mig diagnòstic.

-Sou uns nostàlgics. No us adoneu de com ha canviat la medicina. Avui en dia, en aquell ordinador que tenen damunt la taula hi ha tota la teva vida. Et fan un seguiment que els metges d'abans no podien ni somniar. Que som als temps de les noves tecnologies, recoi! Viviu ancorats en el model sanitari del segle XIX.

-Aquells metges eren uns autèntics patriarques.

-Això del sistema sanitari del segle XIX m'ha portat a la memòria el doctor Figueres, el metge dels Marins, que escalà fins

a dalt de tot de l'escalafó militar i arribà al Prat per l'Aeronàutica Naval.

-Uii Aquest no l'he conegut. A mi em visitava el seu gendre, el doctor Badia.

-També podríem parlar del doctor Soler, que va venir al Prat per estudiar les febres palúdiques, i al doctor Pujol, un humanista que arrelà tan a fons que fou alcalde i tot.

-Republicà i catalanista, que consti.

-Escriptor i periodista, una ploma distingida d'El Noticiari Pratenc, vingut d'una ciutat tan avançada i il·lustrada com Reus. Dos dels seus nets, han seguit les passes de l'avi dedicant-se a la crònica local.

-Ens estem sortint de la medicina. Jo volia seguir queixant-me, sobretot del sistema d'urgències. No us heu trobat mai tirats als passadissos d'un hospital?

-Sí. Et sents com desemparat, com si no estiguessin per tu.

-Els saben que ets allà i et tenen controlat.

-La veritat és que la imatge que donen els serveis d'urgències és de lo més negatiu de la sanitat.

-És que tothom, per qualsevol cosa, ja se'n va a Bellvitge i allà, com deu passar als altres hospitals, queden desbordats.

-Els ambulatoris haurien de tenir un bon nivell d'urgències i tornar als metges propers, que generin confiança.

-Existeixen aquests metges i, a més a més, tenim les infermeres, que actuen molt professionalment i et donen el caliu humà que tantes vegades és fonamental en el tracte que necessiten la majoria dels malalts.

-Escolteu i com és que hi ha tants metges vinguts de sud-amèrica i els països de l'est d'Europa? No els hi deu ser fàcil adaptar-se.

-No saps que vivim en un món globalitzat. Els metges d'aquí se'n van perquè els hi paguen més a altres països europeus.

-Deu ser complicat organitzar tot aquest guirigai. Amb tants immigrants que només arribar aquí ja tenen tots els drets gràcies a que gaudim de la universalització de la sanitat. Aquesta qüestió també ho complica tot.

-Perquè també estem parlant de pressupostos. Com compensa l'estat l'atenció mèdica als immigrants?

-Oh! I la dels malalts que venen d'altres parts d'Espanya a fer-se intervencions en especialitats que allà no estan desenvolupades.

-Tot és molt complicat.

-A mi que em deixin triar el metge i que el paguin bé perquè no marxi.

-On cal que firmem? Jo trio la Teresa de Ventdelplà!

L'OBSERVADOR

Fonollosa

Home

Dona

C. Ferran Puig, 80 · Tel. 93 370 37 58
08820 EL PRAT DE L.



Ferran Puig, 40 · Tel. 93 379 02 55

Gran èxit en la presentació del llibre pòstum de Jordi Ribas i Martí, "Retalls del present i del passat"

DELTA / Amb una sala d'actes plena a vessar, el passat dia 18 d'abril es va celebrar a l'Hotel d'Entitats la presentació del llibre pòstum de l'estimat pratenc Jordi Ribas i Martí (a.c.s.), "Retalls del present i del passat". L'acte va tenir el patrocini d'"Amics d'El Prat" i l'edició, amb el suport de la seva vídua Maria Vallès, ha anat a càrrec del seu nét Jordi Ribas i Domènech, amb la col.laboració inestimable de dos dels seus altres nets, els germans Francesc i Enric Gelabert Ribas. Les fotografies per a la portada -molt bones fotografies d'entorns pratencs- han estat cedides a l'efecte, per Manel Millán.

El pròleg, que ha escrit l'amic Ignasi Ribas Mas, diu al seu començament: "En Jordi Ribas i Martí ha estat un per-

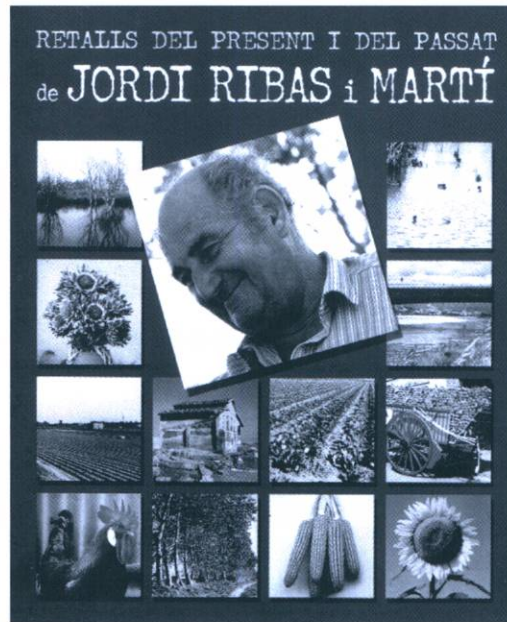

sonatge de la nostra ciutat, seria el que podem dir, parafrasejant Josep Pla, un "home-

not" del Prat, de la gent del fang. Ha fet de vaquer, pagès, comerciant, activista cultural i polític, i estant jubilat, encara era un home actiu, ja que donava conferències pels Amics del Prat sobre històries relacionades amb el Prat, i també es dedicava a fer d'articulista al diari local 'Delta'. A partir d'aquests articles i del seu recull de vivències, neix el llibre que avui teniu a les mans".

Al llarg de les dues-centes pàgines del llibre, en Jordi Ribas i Martí, amb un llenguatge planer i proper passa revista als seus avantpassats familiars, a la seva infantesa, a la seva joventut, a l'època del seu servei militar, a tot el que fa referència a la pagesia i a la vida agrícola i ramadera pratencs (on ell hi va estar molt implicat), al riu Llobregat i a la història, la política i la societat d'abans i després de la guerra civil. Al final, hi ha un capítol dedicat a personatges pratencs (i aquí hi caben igual l'astròleg del cap del riu com els tallinaires, els paletes o els transportistes), i el darrer, al Barri de la Barceloneta, la seva nineta dels ulls, que tan entranyablement viu i ens fa reviure. •

CALÇATS AURORA

Ferran Puig, 57 • Telf. 93 379 14 32
08820 • El Prat de Llobregat

CASA NIETO

Delicatessen

C. Ferran Puig, nº 71
Tel. 93.379.02.17
EL PRAT DE LLOBREGAT

PERRUQUERES

Madro i Natàlia

Sol ultraràpid

*Extensions
de cabell natural*

*Venda de productes
de perruqueria i
cosmètica*

C. Ferran Puig, 52 • Telf. 93 379 12 01
08820 EL PRAT DE LLOBREGAT

PROPERA OBERTURA

de noves infraestructures
que augmentaran la quantitat
i la qualitat
de l'aigua a Catalunya.



L'enemic és gran.

Per això estem posant tots els mitjans per combatre'l. A partir de l'any 2009, Catalunya disposarà de 180 hm³/any d'aigua addicional, provinents de la dessalinització, de la descontaminació d'aigües subterrànies, de la reutilització i de l'eficiència en l'ús. Però el teu esforç continua sent necessari.

Ens segueixes ajudant? Junts podem fer front a la sequera.

 Agència Catalana
de l'Aigua

 Generalitat
de Catalunya

Donació de la Junta Local del Prat de l'AECC-Catalunya contra el Càncer, a l'Hospital de Sant Joan de Déu



La Junta local del Prat de Llobregat de l'AECC-Catalunya contra el càncer, amb la col·laboració de l'Obra Social de 'La Caixa', va estar present a l'hospital de Sant Joan de Déu, en el moment de fer lliurament públic de la seva donació d'un microscopi d'alta definició i d'una cabina de seguretat biològica, ambdós instruments destinats al departament d'oncologia infantil de l'esmentat hospital. Tant l'Obra Social de 'la Caixa' com la direcció de l'hospital i els facultatius del departament d'oncologia per a nens, tots presents a l'acte, van testimoniar el seu agraïment a la junta local del Prat de l'AECC-

Catalunya contra el càncer per la seva sensibilitat i el seu entusiasme en dur a terme una tasca tan positiva i tan necessària per a la societat.

Agraïment de la junta

La junta de l'AECC del Prat, a través d'aquestes pàgines del periòdic 'Delta', vol donar testimoni del seu profund agraïment al grup de teatre que fa i representa 'Els Pastorets' al Teatre Modern per les festes nadalenques, pel seu altruïsmenvers la nostra associació, a qui ha fet un donatiu de 600

euros, provinents de les recaptacions que en els dies de representació es van tenir. En aquestes casos, donar les gràcies sempre és poc.

Passarel·la per la vida

En format passarel·la, el dia 19 d'abril va tenir lloc una desfilada de models, ideada per Marta Gómez Font que d'alguna manera volia commemorar el 25è aniversari de la botiga de moda de la seva mare, l'amiga Montse Font, com el 25è aniversari de l'AECC-Catalunya contra el càncer de la actual Junta del Prat. És més, la recaptació de l'import de les localitats va ésser cedida per l'organitzadora a l'AECC del Prat.

La Marta Gómez Font va voler fer l'acte (amb l'ajut de les seves germanes, Lali i Meritxell, i la col·laboració de la 'Joyeria Cronos') en memòria del seu pare -el que fou estimat amic Daniel Gómez Escalante-, que va morir de càncer, i de la seva mare, Montse Font, que també ha patit un càncer i del qual se n'ha anat recuperant lentament però bé; així sí, sense deixar mai de banda ni la seva botiga ni la seva clientela.

El Teatre Modern, que va acollir l'event, va registrar un ple absolut. L'Ajuntament del Prat hi va col·laborar també. Al final se sortejaren cinc premis cedits per comerços pratencs i com a colofó va ser servit un refrigeri que va tenir una gran acollida pels assistents. "•

Any 2000, 01, 02, 03 fem país...



Anys, 2005, 06, 07, etc...
Ajudem a fer Ciutat !!

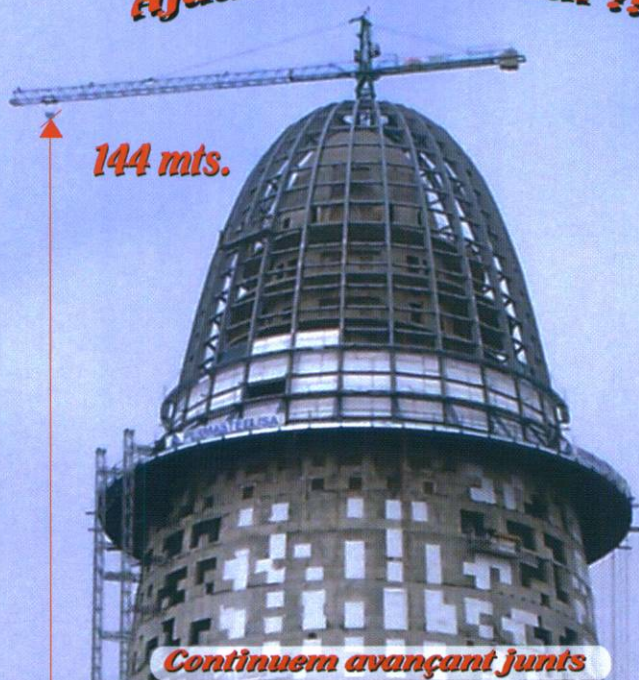

GRUPRAT S.A. C/MORERAS N° 13 POL IND. CAN STRUCH 08820 EL PRAT
TEL: 902.370.901 EMAIL: GRUASTORRE@GRUPRATSA.COM

Es celebra una nova edició de la festa de Sant Isidre

DELTA / Amb una setmana de retard segons la programació prevista per causa de l'amenaça de pluja, el diumenge 18 de maig es celebrà la tradicional cavalcada de Sant Isidre que organitza Amics del Cavall en col·laboració amb els Amics d'El Prat i Amics de la Sardana, sota el patrocini de l'ajuntament.

Una trentena de vehicles d'us agrícola i alguns carruatges, participaren a la festa,

que resultà un xic més reduïda a causa del canvi de data. Els actes s'iniciaren amb el consuetudinari esmorzar de germanor ofert per la Cooperativa Agrícola d'El Prat

Als vols de les dotze del migdia, encapçalats per la banda de trompetes i tambors de la Casa de Andalucía i un carruatge amb la imatge de sant Antoni i la bandera de sant Isidre, s'inicià la cavalcada que passà per la plaça de l'església, on

mossèn Josep Maria beneí un per un tots els participants i després d'un recorregut per els principals carrers de la ciutat, finalitzà a l'avinguda de la Verge de Montserrat on regidors de tots els partits polítics amb representació municipal, encapçalats per l'alcalde i la regidora d'agricultura els lliuraren el corresponent recordatori.

Amb anterioritat, el dijous 15 de maig, festa de Sant Isidre, es celebrà a la cripta la missa pròpia del sant patró de la pagesia. •

Para ver se ha de mirar

Viajar es un placer...

Aunque para algunos jubilados conseguir que les adjudiquen un viaje anual del IMSERSO -¡que digo un viaje... hasta dos y tres!- parece pan comido, yo les puedo asegurar que durante dos años, a pesar de haberlo solicitado y de haber seguido al pie de la letra las instrucciones que se nos indicaron, no nos ofrecieron, a mi señora y a mí, nada que fuera mínimamente aceptable.

Por fin este año, y para mediados de abril, nos ofrecieron -no me pregunten por qué vericuetos nos llegó la oferta- un viaje a Palma de Mallorca para ocho días. No está mal.

Éramos nueve del Prat. La llegada al aeropuerto, la cita con la señorita de Mundosenior -que es la empresa que organiza estos viajes- y la facturación de las maletas, se efectuó con suficiente tiempo, tanto que resultaba prácticamente imposible perder el avión. Se añadieron jubilados de otras procedencias de Barcelona y llegamos a formar un equipo de más de cincuenta personas.

Una vez en el hotel, situado en plena zona turística a pocos minutos del núcleo urbano de Palma de Mallorca, repartidas las habitaciones y después de una comida fría y sin apenas poder descansar, la representante de Mundosenior nos soltó la primera... y última plática para explicarnos lo bien que lo hace su organización, lo mucho que se preocupa por nuestra felicidad, lo poco que nos hemos de fiar de los "manteros" que son prácticamente el demonio en persona, y, sobre todo, para ofrecernos una serie de excursiones organizadas que por

poco que quisieras participar en ellas, el presupuesto inicial se triplicaba en un periquete. Pero no íbamos a estar los ocho días encerrados en la habitación. Además, el tiempo acompañaba y ¡qué caray! eran tantas las ganas de disfrutar, que para todas las excursiones se formaban colas esperando los autobuses correspondientes

En una de estas salidas que caía en domingo, pregunté a la guía por las horas de las misas para ver si era posible combinar ambas actividades, y toda seria, bajando la voz, me dijo: "No se preocupe Vd. que cuando se va de excursión la Iglesia dispensa del precepto de oír misa..." Y siguió hablando tan campante.

La comida, para mí, no estaba mal. Pero en este tema hay para todos los gustos. Lo que está claro es que en general en estas salidas se come en exceso. Parece que al estar de vacaciones y tenerlo todo pagado, nos permite traspasar aquellos límites que normalmente mantenemos en casa por una u otra razón de las tantas que a nuestras edad casi todos podríamos presentar.

A un señor de Zaragoza con el que coincidí en una de las visitas que realizamos, le expliqué, pues parecía no saberlo, que el "salat" la variante lingüística que hablan en Mallorca -sa casa, ses roses, etc- proviene de la zona litoral del Empordà desde donde pasó a las islas Baleares, durante la conquista del siglo XIII. Lo aceptó, pero cuando siguiendo la conversación le dije que la célebre Agustina de Aragón era catalana, me dio la impresión de que empezó a molestarse, por lo que rápidamente empezamos a hablar del tiempo.

Los paseos de la tarde eran, con mucho, lo más esperado de la mayoría de las señoras. Tiendas y más tiendas, ¡y todas abiertas!. Y con todo el producto expuesto en las calles, ¡a mano!, esperando ser acariciado, observado, valorado. Los maridos queríamos fundirnos, pero no era posible. Al final caías en la tentación y empezabas también a tocar esto y lo otro. Lo peligroso es dejarse llevar por el placer y pasar a la siguiente fase, aquella en que hay que echar mano a la cartera... ¡Frenar a tiempo siempre es una virtud!

Después de cenar, bingo y baile cada noche para los que quisieran sacudirse un poco el polvo.

Y qué decirles de las ensaimadas. Las hay buenas y no tan buenas. De cabello de ángel, de mazapán, de manzana, de sobrasada, etc. Todo el mundo se compró sus ensaimadas, tres, cuatro, seis. ¡Es la locura!

Y llegó el día de vuelta. Besos, despedidas, parabienes. Era de noche. El avión se elevó sin problemas a pesar del incremento de peso por las decenas de ensaimadas y regalos que llevaba en su bodega. Casi sin darme cuenta aparecieron las luces de la costa peninsular que no acaban de acercarse nunca. "Las vacaciones han sabido a poco", comentaba una señora. "Ya está bien. Tenemos ganas de volver a casa", replicaba otra. Y yo, pues no sé, percibía una mezcla de ambos sentimientos... Siempre me ocurre cuando efectúo algún viaje de varios días. En resumen, es difícil contentar a todos en estos viajes. Pero creo que son necesarios.

TOMÁS ALLENDE

Llobrecar, S.L.

Tu Servicio Autorizado SEAT en El Prat de Llobregat

www.llobrecar.seat.es

Infórmate en:

C/ Les Moreres, 31 (Pol. Ind. Estruch) - El Prat de Llobregat - Teléfono 93 478 11 10



AIGÜES DEL PRAT al costat del Club Bàsquet Prat



Equips femenins: Mini, Preinfantil, Cadet A i Cadet B Equips masculins: Mini A 2, Cadet A 2 i Sènior A

Aigües del Prat, SA, es confirma amb el seu compromís social de donar suport a la pràctica del bàsquet al Prat i de mostrar la seva implicació amb el present i el futur d'aquest esport a la ciutat.



Equip Premini femení incorporat durant el present any

El primer equip femení del CB Prat es va formar el setembre del 1984 per iniciativa d'en **Joan Cavallé** i sota la direcció d'en **Xavier Marcilla** i **Aleix Vila**. L'equip va aconseguir en breu temps quedar Campió Provincial de Barcelona en la categoria Cadet A.

Després d'uns anys sense equips femenins al CB Prat, l'any 2005 **Aigües del Prat, SA** va donar suport a l'esport femení d'equip. El director gerent de la companyia, **Jordi Miró** i el president de l'entitat, **Arseni Conde**, van signar un acord per al patrocini dels equips femenins del CB Prat, que es va iniciar la temporada 2005-2006 amb dos equips. Actualment el CB Prat ja compta amb cinc equips femenins.

El darrer any, Aigües del Prat, SA ha ampliat la seva col·laboració i també patrocina l'equipament dels jugadors masculins. Així doncs la imatge d'Aigües del Prat, SA, com a testimoni de la seva col·laboració, és present en la indumentària dels equips del CB Prat, des dels més menuts fins als sènior que juguen a la LEB Argent.

El Cinema, protagonista de la Festa Major del Carrer Ferran Puig

DIVENDRES, 6 DE JUNY

- No hem trobat cap compositor prestigiós (ni no pestigiós) per apadrinar la insuportable però reconeguda... **Xarxa d'Altaveus al Carrer**. Sonarà sense pausa tota la setmana de Festa Major

- El mateix Steven Spielberg ens va demanar el secret de l'èxit d'aquest carrer. Nosaltres l'hem enviat a pastar, perquè no volem que ens copii la **Mostra de Balcons, Aparadors i Façanes**. Fixeu-vos en la feina dels nostres veïns i botiguers

- Diuen que en Harrison Ford també era del CAU Conxita Busquets, encara que ell mai no ho va saber. Aquesta gent ens ha preparat per als infants, un **Taller de Maquillatge de Cinema**, a partir de les 18.00 hores al llarg de tot el carrer

- No sabem qui són però el que sí ens han assegurat és que són n.1 a Andorra la Vella i que sonen d'allò més bé. Són els **Batucada Bagunçeira** faran tremolar el carrer a partir de les 19.00 hores

- Actors de renom de Bollywood (o això diuen ells), han declinat la invitació al **Pregó de Festa Major**, a càrrec del dibuixant pratenc **Àngel García** us hi convidem, a les 21.00 hores a l'Hotel d'Entitats (hi haurà pica pica amb cava i ametlles collita 2004)

- Al Pacino, (a través d'un comunicat d'una amiga de la cunyada de la dona de fer feines de la seva veïna), lamenta no poder assistir a la sessió de .Cinema a la fresca, amb el passi de la pel·lícula **The Full Monty**, a partir de les 22.30 hores a la cruïlla de Ferran Puig amb Martí Piñol (hi haurà Bar i crispetes)

DISSABTE, 7 DE JUNY

- La Julia Roberts li ha dit al Richard Gere, que d'anar a comprar a Rodeo Drive, ni parlar-ne, que al carrer Ferran Puig hi ha **Mercat al Carrer A** a partir de les 10,00 hores i durant tot el dia

- Hem rebutjat la sol·licitud de participació d'en Harry Potter (ens volia fer creure que encara tenia 11 anys) però li hem dit que un tipus que ja s'afeita no pot concursar en el **29è Concurs de Dibuix Infantil** a partir de les 11.30 hores del matí (per a nois i noies de 0 a 12 anys)

- Nota de l'organització: Els dibuixos s'exposaran al carrer a partir de migdia. Els premis es lliuraran al final de l'espectacle infantil de la tarda

- Han vingut amb l'AVE directament desde Broadway (han trigat 3 mesos), els de **L'Olla de Grills**.ens animaran el carrer a partir de les 12.00 hores

- Ens va trucar en Steven Segal però li vàrem aclarir que això de la xocolata no tenia res a veure amb els cigarrets de la risa. Esteu tots convidats a la increïble. **Xocolatada amb melindros** al nostre carrer i a partir de les 17.30 hores

- George Lucas ens havia demanat de forma insistent participar de franc a la Festa. Nosaltres, que som molt xulos, no el varem ni contestar. Ja teníem preparat un **Espectacle Infantil amb "Set de só"** a partir de les 18.30 hores a la cruïlla de Ferran Puig amb Martí piñol

- Scarlett Johansson, en altres temps, novia del nostre president, no ha volgut saber res de la « festassa » que preparem



per la nit (ella s'ho perd). Festa grossa amb **"EIS VINILOS"** +Disco Show amb animadors i go-go girls a la cruïlla de ferran Puig amb Martí Piñol, a partir de les 23.00 hores i fins que la Guardia Urbana + Mossos ens facin fora.

DIUMENGE, 8 DE JUNY

Després d'una gira internacional (Las Vegas, Sydney, Puig-reig), tornen a El Prat. Són "La Principal de Berga" i ens regalaran les oïdes amb unes tumultuoses i arriscades **Sardanes amb Vermouth** a partir de les 12.00 hores

- Confirmada l'assistència d'actors de la talla de Malo Vrandon, Janfri Vogart o l'oscaritzat Estiben Sigal al **Dinar popular** a les 14.30 al mig del carrer. preus de cine: adults 14 € nens 10 €. inscripcions: fins el 5 de juny a LA COVA amb música, ball, bingo i altres animalades.

- Tancarem Festa amb un improvisat i imprevisible... **Show de tarda** després de les copes i el puro

- Dilluns 9 de juny, missa per als difunts del carrer. 21.00 hores a la parroquia d'El Prat

Hogar del Niño

- Calçat
- Joguines
- Vestits
- Puericultura

FERRAN PUIG, 49
08820 EL PRAT
TEL. 93 379 05 14

MONROIG
CRISTALLERIA • SERRALLERIA

Ferran Puig, 70 • 08820 EL PRAT DE LLOBREGAT (BCN)
Telf. 93 370 73 05 • Fax. 93 378 91 36

Amics d'El Prat inicia un cicle de sopars col·loqui



DELTA / La fotografia correspon al sopar col·loqui que va organitzar Amics d'El Prat, el passat 14 de maig, en un cèntric restaurant local amb representants de diferents empreses de la ciutat. La iniciativa, es repetirà periòdicament amb altres protagonistes del teixit social pratenc, va assegurar el president de la entitat organit-

zadora, Jaume Codina Roig. En aquesta ocasió el convidat, el ponent, va ser Enric Crous, Director General de Damm i vicepresident de la Càmera de Comerç de Barcelona. El senyor Crous va donar algunes dades sobre el Grup que dirigeix, que comercialitza 13 milions de hectolitres anuals dels seus fabricats. Va afegir

que Damm ha apostat històricament pel Prat per la seva estratègica ubicació geogràfica i per la matèria prima (l'aigua). Damm a més de la fabrica té al Prat, a la ZAL, 240.000 metres quadrats de magatzems dedicats a la activitat logística de la empresa, que exporta el 3% de la seva producció de cervesa. •

**Víctor J.
Escrig Morales**



El fill de
Víctor i Susana
va néixer
el 22 de gener de 2008
Felicitats!



Els passats 25, 26 i 27 d'abril tingueren lloc els actes commemoratius del XXVè aniversari de l'Associació Verge de Montserrat, adscrita a la Parròquia de Sant Pere i Sant Pau del Prat.

Un concert, una ballada de sardanes, una missa solemne (oficiada pel bisbe de la Seu d'Urgell i Copríncep d'Andorra, Joan Vives, i pel rectorat del Prat, mossén Josep Maria Domingo) i un dinar de germanor, del qual en mostrem una imatge, foren els actes

Sopar d'ex-alumnes dels Col·legis Nous



Com cada any, ex-alumnes del Col·legis Nous es van retrobar en un sopar celebrat el passat febrer en un restau-

rant de la ciutat, on es van explicar les clàssiques "batalletes" de la gen que no és tan jove. •

Casa Puig Rodès

C. Ferran Puig, 10
Mercat Plaça de la Vila
Ctra. de la Bunyola, 23
C. Miquel Martí i Pol, 24
El Tastet



C. Coronel Sanfeliu, 10
C. Coronel Sanfeliu, 74
Plaça Ramon Roigé, 2-4
Crta. Marina / C. Barcelona
Av. Verge de Montserrat, 174

La Seda supera los 500 millones de volumen de negocio en el primer trimestre

La división de PET-Packaging aporta 12 millones de euros al EBITDA consolidado de la compañía

DELTA / La Seda de Barcelona ha finalizado el primer trimestre del ejercicio 2008 registrando un volumen de negocio que alcanza los 514,29 millones de euros, lo que significa un aumento del 54% respecto al mismo periodo del ejercicio anterior. El EBITDA (resultado bruto de explotación) de la compañía, al cierre del primer trimestre, registra 35,4 millones de euros, un incremento del 60% en relación al obtenido durante los tres primeros meses de 2007. La buena marcha del negocio de PET-Packaging (preformas y envases), incorporado al perímetro del Grupo desde octubre de

2007, ha aportado en este primer trimestre 12 millones de euros al EBITDA consolidado de la compañía petroquímica.

Tras la última adquisición realizada en octubre de 2007, la compañía da por finalizado el proceso de expansión mediante adquisiciones y centra sus recursos en continuar reforzando e intensificando los procesos de integración de las diferentes unidades de negocio europeas. La compañía focaliza su crecimiento en las divisiones de PET-Packaging y reciclado. Respecto a este último, el objetivo de La Seda de Barcelona es llegar a reciclar más del 10% de su producción

anual, cifra que significa una capacidad total de reciclado de 100.000 toneladas anuales en los próximos años.

Planta de MegaPTA en Sines

A lo largo del primer trimestre del ejercicio, la compañía ha puesto en marcha con la colocación de la primera piedra una inversión de 400 millones de euros que se destinarán a la construcción de una planta de PTA en el polígono petroquímico de Sines (Portugal).

El proyecto MegaPTA en Sines del Grupo Seda está calificado por el gobierno luso,

quien aporta 99 millones de euros en forma de subvenciones directas y beneficios fiscales, como Proyecto de Interés Nacional. Esta nueva infraestructura, que entrará en funcionamiento durante el primer trimestre de 2010, contará con una capacidad de producción de 700.000 toneladas de PTA consideradas "estratégicas" por la Comisión Europea, ya que cubrirán el déficit de esta materia prima en Europa. La compañía prevé equipar la nueva planta con tecnología de última generación que, entre otros aspectos, permitirá una reducción del 25% de los costes energéticos. •

Iberia comienza a construir el hangar que creará 200 puestos de trabajo en El Prat

DELTA / Iberia colocó el pasado 21 de abril en el aeropuerto de El Prat la primera piedra de su futuro hangar de mantenimiento. La instalación será la primera que ofrecerá en Cataluña servicios de mantenimiento a aviones comerciales de más de 100 pasajeros. El presidente de Iberia, Fernando Conte, y el delegado del Estado en el Consorcio de la Zona Franca de Barcelona (CZFB), Manuel Royes, fueron los encargados de colocar la piedra inaugural.

El proyecto tiene un coste de 24 millones de euros, de los que Iberia aporta el 75% y el CZFB, el 25%. El plazo de

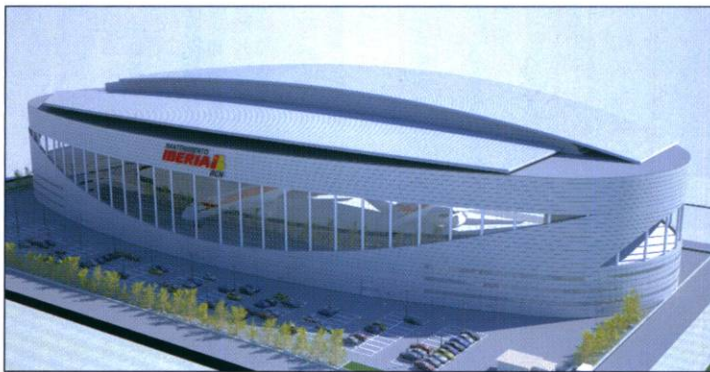

Maqueta virtual del futuro hangar de Iberia

construcción estimado es de 18 meses. El hangar tendrá 12.800 metros cuadrados y estará equipado para albergar aviones de

fuselaje ancho (Airbus 340 o Boeing 747) y también aeronaves de fuselaje más estrecho como los Airbus A320 o los

Boeing 737. La puesta en marcha del nuevo hangar dará lugar a la creación de 200 puestos de trabajos -150 técnicos y 50 administrativos, según los datos aportados por Iberia-. La aerolínea no sólo destinará la instalación a la revisión de su propia flota, sino que ofrecerá el servicio a otras compañías que deseen contratarlo.

Luz natural

El diseño del futuro hangar presenta una planta ovalada, en vez de la clásica rectangular. Con esta concepción se pretende aprovechar al máximo la luz solar, al poder disponer de más superficie acristalada. El edificio ocupará una parcela total de 25.200 metros cuadrados. •

Dr. TEOFILO DEZA ALLODI

(Odontólogo)

Les atiende en la

CLÍNICA IBÉRICA

C/ Dr. Gallart i Monés, 9-11, 1º, 3ª

Teléfono 93 370 43 77

EL PRAT DE LLOBREGAT



Ferran Puig, 11 • Telf. 93 379 80 22

Jaume Elías es jubila després de més de 50 anys com a pastisser

NEUS MACÍAS / Jaume Elías va néixer a França: els seus pares hi van anar a causa de la guerra civil, i el pare va morir allà. Quan el nostre protagonista tenia dos anys, la seva mare va decidir tornar amb els seus dos fills, bessons, i es van instal·lar a la casa familiar que havien deixat per l'enfrontament bèl·lic, al carrer Sant Boi, i on vivien els avis. El petit Jaume i el seu germà Agustí van estudiar a l'escola de La Papelera Española. Però abans de fer els 14 anys, el Jaume va entrar a treballar com a aprenent a la pastisseria Núria, amb Joan Company, "un home que sabia molt de l'ofici, era dels bons", recorda el nostre protagonista. Va començar escombrant el terra, netejant els trastos de l'obrador... "ens deixaven fer poca cosa, per això vaig estar quatre anys com a aprenent, vaig trigar a aprendre l'ofici". La pastisseria Núria era una de les tres que existien en aquells anys a El Prat, juntament amb la Sant Josep i la Roca -on ara hi ha la joieria del carrer Ferran Puig-. "Nosaltres treballàvem molt per al catering de l'aviació, per això fèiem peces individuals, sobretot tartalletes de poma, de cireres... També veníem el gènere directament a la botiga, en aquells anys, per aquí passava moltíssima gent: els treballadors de La Papelera, de La Seda, i tots els que venien a la plaça d'Espanya a agafar l'autobús", diu Elías. Treballava amb uns horaris complicats: s'aixecava a les quatre del matí, i fins a les 2 del migdia, amb una sola jornada festiva a la setmana.

A L'Espiga, per substituir el seu germà

Abans de fer el servei militar, va canviar de feina, i durant dos anys va exercir l'ofici a una altra pastisseria, a Barcelona. Quan va penjar l'uniforme, va tornar a la pastisseria Núria, "però les coses havien canviat, i només m'hi vaig estar un any més". Després, va trobar feina a Begues, a la pastisseria Roldán, i s'hi desplaçava cada dia a les 4 de la matinada, en moto. El seu germà Agustí, també pastisser, estava a L'Espiga, i quan es va casar i va deixar la feina, Jaume el va substituir. D'aquells anys, recorda la senyora Maria, el senyor Vicenç, el Manel... i tota la família Carreter, amos de L'Espiga. "Allà jo ja vaig entrar com a oficial -recorda Jaume- i estàvem especialitzats en bolleteria artesana, en unes magdalenes especials. Tot era natural i es feia diàriament, i així vaig continuar jo la tradició". L'any 1973 es va casar amb la Maria Artiga, valenciana, a qui va conèixer durant una comunió. "Jo era l'encarregat de fer el pastís de la comunió, i em vaig desplaçar

El passat 19 d'abril, la pastisseria L'Espiga va tancar les portes: Jaume Elías, el mestre artesà, ha arribat a l'edat de la jubilació, i els seus fills no han volgut seguir els seus passos. Ara, tant ell com la seva dona, Maria Artiga, intenten acostumar-se a tenir els caps de setmana lliures, a no haver de matinar... Però no s'acaben de fer a la idea... Es declaren tristos i encara una mica desorientats, i agraeixen a tota la seva clientela els anys de fidelitat. "Això ha estat el més maco- diuen- poden atendre els clients, conèixer-los els gustos. Hem tractat de no fallar-los mai". Avui fan un repàs als més de 50 anys de dedicació de Jaume Elías a l'ofici de pastisser.



Jaume Elías i Maria Artiga diuen que el tracte amb la clientela ha estat el més maco de tot aquest temps.

a la casa on es feia la celebració per elaborar-lo. Ella era allà com a convidada". Cinc anys després de casar-se, quan la filla petita tenia quatre anys, va sorgir l'oportunitat de comprar L'Espiga. "No teníem ni un duro- explica Maria-, però l'amo va confiar molt en nosaltres. Deia que ens n'havíem de fer càrrec, que ningú no ho faria millor, i ens hi vam llançar". "Amb 30 anys que teníem, podíem amb tot", afegeix Jaume. Va ser una etapa complicada, els dos fills, el Jaume i l'Anna, eren petits, "i jo havia d'estar-me venent a la botiga, amb unes cues llarguíssimes de clients", diu Maria. Una feina que no s'acabava mai, perquè havien de treballar quan la resta del món tenia festa.

La qualitat dels productes, fonamental

"Les diades tradicionals, com Sant Joan, o el dia de Reis, era quan més hores li dedicàvem: 24 hores treballant, sense parar. I els nostres fills, tot i que han estudiat les seves carreres universitàries, quan s'han hagut de posar el davantal, ho han fet encantats per ajudar". També van continuar amb el càtering d'Ibèria. "De vega-

des, ens trucaven a les dues de la matinada, i deien que necessitaven Sares d'ametlla per a les quatre de la matinada. I tots amunt per preparar-les!", diu Maria. Expliquen que sempre els seus productes s'han caracteritzat per la qualitat dels ingredients. "El Jaume és molt exigent: volia els pinyons de Castella, les ametlles Marcones, de Mallorca. I res de conservants o colorants... Els ous, frescos, comprats la mateixa setmana; la nata, del dia". Aquesta qualitat el va fer mereixedor de la Carta de Mestre Artesà Alimentari, que li va concedir el Gremi de Pastissers, i li va lliurar l'any 1996 el llaavors president de la Generalitat, Jordi Pujol.

Ara li ha arribat l'edat de la jubilació. "Ens va costar molt dir-ho als clients- expliquen tots dos- Semblava que fèiem alguna cosa mal feta, ells no es mereixien que nosaltres tanquíssim les portes de la pastisseria. El dia que la reixa va baixar per sempre, va ser molt dur". Va caure en dissabte, i al dia següent, diumenge, la Maria va poder fer la primera paella familiar, entre llàgrimes. "És que ha estat un plaer servir-los durant aquests anys. Tot i que hem treballat moltíssim, sense descans, ha estat una feina gratificant". •

Estampes pratenques d'ara fa 100 anys · 1908 (II)

El mes de juny de 1908 es va constituir oficialment la "Asociación de Propietarios de la comarca de Prat de Llobregat", que presidia en Josep M^a de Ponsich, aleshores un dels principals propietaris del terme. (12) L'objecte d'aquesta entitat era "...defender y fomentar los intereses de la agricultura, de la propiedad rústica, de los cultivos y de las industrias de dicha comarca" (13). Val a dir que la majoria del socis d'aquesta associació eren forasters, excepte en Jaume Casanovas i Parellada, el seu nebot Pere Casanovas i Moliné, el pagés Domingo Dalit Mestres i alguna altre. Aquesta Associació va ajudar econòmicament a les obres de construcció del nou marge de defensa de la Ribera. Aquell estiu del 1908 es va treballar intensament en la construcció del citat marge de defensa.

El capvespre del dia 13 de setembre de 1908 es va registrar una notable crescuda del riu Llobregat, era la primera avinguda important després de les extraordinàries inundacions de la tardor de 1907. L'ajuntament pratenc escarmentat i en previsió de noves inundacions del terme i del nucli urbà, va establir un servei de vigilància nocturn del nou marge de defensa de la Ribera. Per efectuar aquesta vigilància va contractar els mossos, Josep Montané

Ara fa 75 anys

Maig de 1933

Al mes maig de 1933, funcionaven al aeròdroms situats al terme d' El Prat dues escoles de formació de pilots d'aviació civil. Ens referim a l'escola "Barcelona" que tenia la seva seu en el camp d'aviació d'en Canudas i l'escola "Progreso" en l'"Aeroport Provisional de Barcelona"(a l'antic aeròdrom de La Volateria, i de l'Aeronàutica Naval).

JUNTA DE DEFENSA		
DE		
INONDACIONES DEL TERME DE PRAT DE LLOBREGAT		
RESUM		
Recaudat en efectiu segons Relació detallada	Pesetas	12,581'50
Import dels jornals voluntaris segons Relació detallada	"	8,865'50
IMPORTA EL CÀRRECH.	"	21,447
A DEDUHIR		
Import dels jornals voluntaris	Pesetas	8,865'50
Pagos segons Relació detallada	"	12,537'52
REMANENT EN CAIXA	PTAS.	43'98, qual remanent s'entregarà a la Junta de Defensa del Casco del Prat.
Prat de Llobregat Desembre 1908.		
El President Joseph Mas. Alcalde accid.	El Tresorer Anton Martí, Rector	El Secretari Joseph Guiera
NOTA. - Els justificants del precedents comptes estan a la disposició del públich para son examen en casa del Sr. Tresorer.		

Capdevila i Jaume Sibit Pons, iniciant-se aquest servei a les 8 de la tarda i va acabar a les 5 del matí del dia següent, 14 de setembre (14). Cada hora tenien que donar el "parte" i avisar periòdicament a les famílies de les masies de la Ribera més pròximes al riu Llobregat.

També va ordenar el consistori pratenc per protegir el casc urbà era de taponar les capçaleres dels carrers per les quals habitualment entraven les aigües del riu al poble, destinant a tal fi set jornalers. (15)

No obstant la veritable prova de foc va tenir lloc durant la riuada del dia 24 de setembre del mateix, quan les aigües desbordades del riu Llobregat, varen ser contingudes pel nou marge de defensa de la Ribera, impeding que s'inundés el poble i bona part de les zones agrícoles que el marge protegia. (16).

Degut a la precària situació econòmica i davant la proximitat de la Festa Major

es va procedir el dia 17 de setembre a canviar la bomba de la font de la Plaça i dos dies el pintor Jaume Romeo la va pintar. (17)

Cal consignar que els mestres de les escoles públiques del Prat, Eduardo Blasco i Agustí Nogués conjuntament amb nou alumnes van assistir a la Festa Escolar celebrada a Barcelona el dia 25 de setembre. Igualment la mestra de l'única escola pública de noies Tecla Vidal va assistir en aquesta concentració, acompanyada de 9 noies. El viatge d'anada i tornada a Barcelona el van fer amb el tren. Les despeses van anar a càrrec de l'ajuntament. (18)

Els dies 16 i 17 de novembre de 1908, es van registrar intenses pluges al delta del Llobregat. Aquest gran aiguat va originar una gran inundació de la plana deltaica i també per tant les zones agrícoles del Prat. Aquest aiguat va ser objecte d'atenció de la premsa barcelonina i d'im-

portants revistes de l'època. (19).

D'altra banda per fer front als compromisos econòmics resultants de les obres del nou marge de defensa, segons una de les Memòries de "Asociación de Propietarios de la Comarca del Prat de Llobregat" es manifesta que: "los señores Cura Párroco y Alcalde del Prat, la recordada Junta de Defensa, la Comisión encargada de los trabajos en el cauce del río y esta Asociación, con fecha 21 de Noviembre de 1908, y por conducto del Gobernador Civil. Elevamos una razonada instancia al Exmo. Ministro de Fomento en súplica de que, con carácter urgente, concediera por lo menos veinticinco mil pesetas para terminar las recordadas defensas. Nada, absolutamente nada, hemos logrado del Ministerio de Fomento, ni tan siquiera una contestación oficial a nuestros razonados pedimientos..." (20)

JOSEP FERRET I PUJOL

REFERÈNCIES:

12.- Memòria de 1911, de l'"Asociación de Propietarios de la Comarca del Prat de Llobregat"; 13.- Memòria de 1911, op. cit;

14.- AHEP, Lliuram. n^o 141, Cap. 6, Pres. 1908; 15.- AHEP, Lliuram. N^o 141, op. cit; 16.- Memòria de 1911, op. cit; 17.- AHEP, Comptes munic. 1908; 18.- AHEP,

Lliuram. N^o 151, cap.6, Pres. 1908; 19.- Portada de "Il·lustració Catalana", novembre de 2008; 20.- Memoria de 1911, op. cit...

Grup d'amigues celebrant el dia de la Palma (anys 50)



D'esquerra a dreta, Jordi Portillo, Balbina Vila, Elena Marsal, Joaquina Gines, Enriqueta Carbó, Elena Gimeno i Rosa Aznar.



BALTASAR

MEDIADORES DE SEGUROS

ASSEGUANCES DE
AUTOMÒBILS · LLAR · COMERÇ · VIDA · JUBILACIÓ · COMUNITATS
MALALTIA · ACCIDENT · EMPRESES · RESPONSABILITAT CIVIL

Av. Verge de Montserrat, 38 · Telf. 93.370.02.99 · Fax. 93.370.06.06 · El Prat de LL.
e-mail. baltasar@seguros Baltasar.com · www.baltasarseguros.com

HORARIS: Matins. 9h. a 14 h. · Tardes. 16 h. a 20 h.
Excepte divendres a 9h. a 14 h. i de 16 h. a 19 h.

**SERVICIO
OFICIAL**

TALLERES J.GARCÍA

CITROËN

C. CATALUNYA, 59-61 · EL PRAT DE LLOBREGAT · TELF. 93 379 16 55 - 93 379 32 23

Els pintors del rei

Una vegada, hi havia un rei que era baixet i geperut. Aquestes característiques externes del seu físic condicionaven fortament el seu comportament. Fins i tot li produïa patiment allò que no era capaç de suportar: la seva tara física li afectava la seva vesant psicològica i l'omplia de tics incomprensibles.

Un dia, el seu ajudant de càmera li va etzibar, tot recordant l'hi-ho, que encara no havia contractat el pintor que li fes el seu retrat per tal que quedi per a la posteritat, penjat a la galeria de palau que recull el retrat de tots els monarques de la dinastia. El rei va encaixar la situació i va decidir afrontar ja la realitat sense més dilació. Llavors, li va manar al seu assistent que portés diversos pintors, perquè volia estriar entre diverses opcions. Tres eren, al final, els aspirants a ser "el pintor del rei" o el "pintor de la cort"; són els qui es van atrevir a fer el retrat del rei, que no era un retrat qualsevol i que, d'altra banda, havia de perdurar en el temps a la galeria reial.

El resultat del treball del pintor primer va enutjar molt el rei: va ser pintat dret, una mica de perfil, i al costat del cavall que estava aixecat.

El quadre que va executar el segon pintor tampoc no va ser del total gust del rei; però no va sentar tan malament: el cavall ajagut i ell dret i de front, al costat del cavall.

L'oli del tercer pintor enaltí l'ànim del rei: es veia el rei muntant a cavall, amb una capa pel damunt i el cavall, al trot. La imatge ressaltava esveltesa i força, poder i bellesa, que és la simbiosi màxima a la que pot aspirar una persona que sigui baixeta i geperuda.

El tercer pintor va rebre tots els honors i va ser contractat per treballar a palau; els altres dos pintors van ser condemnats per reial decret, tot i que, això sí, amb diferent grau de penes. No cal dir que la fabulació bé podia datar de l'edat mitjana, està clar.

Però el que hem d'extreure del conte és allò didàctic i positiu: moltes vegades, cal que conformem la realitat, que l'adobem, per tal de treure-li cruessa a les situacions. Seria la tercera dimensió, seria una mica la transversalitat. I això, seria amagar i mentir, o, potser, senzillament, vestir, ornamentar i presentar?

De vegades, els polítics voldrien tenir el tercer prototip de pintor del rei, que tot ho tapa amb una capa. Aquell assessor que a les crisis les anomena "ralentiments" o que confon el desig

amb la freda contemplació de la situació real; aquell assessor que pensa que l'efecte de l'economia sempre produirà la "síndrome de la granota bullida" (ens acostumem a tots els riscos –per molt grans que siguin– a condició que ens els subministrin en comptagotes, és a dir, a poc a poc). Com si les metastàsis no es produgueren només que amb quaranta de febre; allò del 'trenta-set i dècimes' continuat hauria igualment d'alarmar.

Ara, ens aclaparen a diari, també al Prat, dues problemàtiques globals que mai no hauríem de frivoltitzar o d'haver frivoltitzat: el tema de l'aigua i la seva gestió (cal que sigui molt justa i equilibrada), i la crisi econòmica (la pinten com a desacceleració o ralentiment). Altres, s'encaparren amb el '80 per hora', la quarta pista, el soroll i la contaminació o els dibuixos dels futurs barris de la ciutat i llurs habitants.

Segurament, els raig X i les ecografies ens faran avui més servei que els pintors del rei. Doncs necessitem crítiques a l'autoritat, considerant-les, això sí, com a un regal i no com a una desafecció. Però, a més a més, també precisem dos-cents pintors del rei, per dir-ho d'alguna manera. Necessitem moltes visions de la realitat i/o de la pseudo-realitat i/o del que volen imposar-nos. I tenim una prioritat: tots els agents motors de l'activitat social i vital (agents socials, agents econòmics, agents polítics, agents religiosos, agents tecnològics, agents ètics) haurien d'auto-exigir-se el no carregar tot el pes de les conseqüències de la crisi a la mateixa zona de sempre.

El nostre benivolgut pratenc, el tinent d'alcalde de l'àrea de promoció econòmica, Juan Pedro Pérez, ens hauria de fer de "pintor del rei" i explicar-nos, això sí, sense "cap capa", com s'està comportant la ciutat dintre de la crisi econòmica: ¿Com van de vendes els comerços amb referència a l'any passat? ¿Quantes oficines de compra-venda immobiliària han tancat? ¿Quantes vivendes hi ha ara mateix al Prat per vendre, tant de noves com de segona mà? ¿Es venen, més o menys cotxes? ¿Hi ha més morositat bancària? ¿Hi ha més atur? ¿Es creen llocs de treball? ¿Hi ha noves inversions, tant en indústries com a la construcció? ¿Quins sectors fan de locomotora? ¿Quina és la direcció de la ciutat del futur: més aeroport, més infraestructures, més Prat nord...o hi ha alternatives?

VICENÇ TIERRA

Naturalment

Els Omega 3

Els trobem publicitats en un munt d'aliments: als iogurts, a la llet, als ous, a sopes preparades, fins i tot hi ha falques radiofòniques que anuncien carn de conill amb omega 3. Sembla que sense aquest afegit, l'aliment ja no posseeix cap més altra propietat.

Els famosos omega 3 són greixos favorables per a la salut, que pertanyen al grup dels anomenats àcids grassos essencials. Igual que passa amb les vitamines, l'organisme no els pot sintetitzar, això vol dir que només es poden obtenir de la dieta.

L'àcid alfa-linolènic, l'Omega 3, es present tant en el món animal com vegetal. Qui habitualment segueix la dieta mediterrània tindrà una bona aportació d'aquest greix essencial. El contenen el peixos i també el lli, la soja, les pipes de carbassa, les nous, les verdures de fulla verda, els cereals integrals i algunes algues. D'entre tots, els més recomanables són els olis del peix blau (salmó, sardina, arengada, verat), de llinosa (lli) i de l'alga espirulina.

S'han confirmat els seus beneficis per a l'organisme perquè

redueixen els triglicèrids i el colesterol en sang; retarden l'aparició de l'arteriosclerosi i tenen efecte antitrombòtic. Degut a que actuen en els processos relacionats amb la inflamació, poden ser una alternativa als antiinflamatoris. Són també útils en nens que presenten déficit d'atenció i hiperactivitat. Actuen en malalties de la pell com ara la psoriasis i beneficien la salut ocular.

Els qui acostumen a prendre Omega 3 en forma d'oli en perles hauran de tenir la precaució de conservar-les a la nevera per tal d'evitar que enranceixin, ja que aleshores es convertirien en una font de radicals lliures perjudicials per a la salut. De la mateixa manera, per evitar aquest efecte dins l'organisme es força convenient prendre vitamina E.

Així doncs, no cal témer a tots els greixos, n'hi ha que són molt recomanables per a gaudir d'una bona salut; ens ajudaran a nodrir les membranes cel·lulars i especialment el cervell, bona part del qual és greix.

MERCÈ MONTANÉ I GIL · Naturòpata

Illuminada Julián Rubio, natural de Garrovillas, esposa de Ramon Pizarro i de 81 anys, morí el 3 d'abril.

Francisc Martínez Felices, natural d'El Prat, espòs de Tresa Ortiz i de 75 anys, morí el 15 d'abril.

José García Martínez, natural d'Albanchez, Almeria, espòs d'Isabel Sanchez i de 78 anys, morí el 19 d'abril.

Salvador Ubeda Vidal, natural d'El Prat, espòs de Mercè Santolaria i de 66 anys, morí a

l'hospital Duran i Reinald el 23 d'abril.

Basília Sánchez López, natural de Francos-Guntin, viuda i de 82 anys, morí el 24 d'abril.

Dolores Galisteo Lopez, natural d'Aguilar de la Frontera, Cordoba, viuda i de 81 anys, morí el 24 d'abril,

Concepción Quiles Cara, natural de Troviscon, Granada, viuda de Pompeu Oliva i de 76 anys, morí el 26 d'abril,

José Caler Lopez, natural de

Caniles, Granada, espòs de Dolores Hernandez i de 78 anys, morí el 26 d'abril.

Josep Ribas Diaz, natural de Barcelona, espòs de Maria Andres i de 65 anys, morí el 30 d'abril.

Juana Diaz Cabrera, natural de Ronda, viuda de Rafael Velasco i de 92 anys, morí l'1 de maig.

Agnès Balada Esquiús, natural de Terrassa, viuda de Josep Valls i de 95 anys, morí a Castelldefels el 2 de maig.

Andres Lopez Rodriguez, natural de Villanueva del Rio y Minas, espòs de Joaquina Muñoz i de 75 anys, morí el 7 de maig.

José Antonio Florencio Diañez, natural de Cartaya, Huelva, espòs de Braulia Maestre i de 61 anys,

morí l'11 de maig.

Jaume Roca de la Iglesia, natural de Barcelona, casat i de 86 anys, morí el 16 de maig.

Maria Àngels Cid Blasco, natural de Cati, Castelló, esposa de Josep Estellé, i de 73 anys, morí el 16 de maig.

Maria Teresa Ibarloza Zarobe, natural de Santurtzi, esposa de José Perez i de 61 anys, morí el 13 de maig.

Maria de las Mercedes Murga Zuñiga, natural d'El Prat, soltera i de 77 anys, morí el 15 de maig.

Josep Colomines Ginabreda, natural d'El Prat, espòs d'Enriqueta Balagué i de 78 anys, morí a l'hospital Clínic de Barcelona el 19 de maig

D. JORGE ROIG GÓMEZ

1er aniversari

Descansó en la paz del Señor
y al amparo de la Virgen de Montserrat
el 27 de Abril de 2007

Tu familia no te olvida



SALVADOR ÚBEDA VIDAL
1942-2008

Vius entre nosaltres perquè has sabut sofrir i plorar, i la teva bella mort dont honor a tota una vida.



DOMINGO FALCÓ SANTALUCÍA

Nascut el 24 d'abril de 1924 al barri de la Marina, a la platja de Can Tunis, ha mort el 20 d'abril de 2008 a l'edat de 83 anys.

*Quan no rondi res pels caps
De la teva familia
Tu encara hi seràs
Com el remor d'un moll.*

*De pirates capità,
De grumets col·lega,
Servil gota de vent
que humitejà la mar.*

*Dels teus gàlates la part,
Tu formaràs per dret.*

*Sino el tot, per l'esforç.
Tu ets nosaltres, Minguet.*

Et recordarem sempre, la teva esposa, fills, gendre, joves, i nés i la resta de la família. T'estimem.



Primer Aniversari
JAUME CODINA VILÀ
1923-2007

"...Res no crida el meu cor amb més tendresa, ara, que aquells camins fondals de xops i de canyars. El seu record fa un ròssec de recança al meu pas; torna a la meva espatlla la mà greu del meu pare"

MÀRIUS TORRES



2on Aniversari
BENET LLOPIS XIRINACHS
1923-2006

La teva esposa, fills i nés



SERVEIS FUNERARIS INTEGRALS
300 ANYS AL SERVEI DE LES FAMÍLIES DE CATALUNYA

Tanatori
El Prat de Llobregat

Si es produeix la defunció d'un familiar, truqui'ns. Vindrem immediatament a casa seva o a l'hospital.

902 230 238

ATENCIÓ 24 HORES

DEMANI EL NOSTRE FULLET GRATUÏT. SI HO PREFEREIX, TAMBÉ POT DEMANAR UN PRESSUPOST SENSE COMPROMÍS. EL REBRÀ CONFIDENCIALMENT A CASA SEVA.

Eulària Serra, poetessa i escriptora

Records vius al servei dels pratencs

L'autora pratenca, de 97 anys, publica "Temps, gent i paisatge. Un segle de memòria al Prat"

SERGI OLIVERA / Quan un s'apropa a la història del Prat s'acaba fent creus i pensa que allò que està llegint o que li estan explicant és un conte o una pel·lícula d'aventures: fang als carrers, camins de carros, llums d'oli, l'ofici de tellinaire... Però no hi ha res com apropar-se a la història viva, la de carn i ossos, per adonar-se que fa quatre dies que som "ciutat". L'Eulària Serra (1910), la Laiona, com se la coneix al Prat, ve d'una època de la qual avui ja ens queda ben poc. Per això mateix és un testimoni de primera mà d'excepció, perquè amb la seva obra ens transmet una imatge viva d'allò que ja no és. I davant la seva presència, de 97 anys i escaig, un es sent petit, molt petit, però privilegiat alhora.

"Quan tenia cinc anys el meu pare em va preguntar què volia ser de gran. -Papa, jo periodista -li vaig dir.

-No et preocupis filla, que jo me'n ocuparé -em va dir." Malauradament el pare, que recollia tellines (una espècie de mol·lusc) a la platja, va morir un any després i la família, ella, sa mare i son germà, van haver de treballar de valent per sortir endavant. Més tard va treballar a La Seda i va muntar una perruqueria. Però la Laiona sempre va guardar amb ella l'afició d'escriure. "Ho dec portar a dins", diu. Amb els seus versos i textos podem fer una repassada a com era aquella societat rural i incipientment industrial de la nostra vila a la primera meitat del segle XX. I és que 97 anys donen per molt. "Jo vaig tocar l'avi del rei que tenim ara, l'Alfons XIII. Li vaig tocar la cama i en aquella època se'l coneixia com el cametes. I era ben veritat que les tenia prou escarransides", recorda somrient. "També vaig estar al funeral de Macià. Conservo dues fulles de lorer que hi havia a la seva capella ardent". Només de parlar-hi cinc minuts ja un se'n adona de la gran font

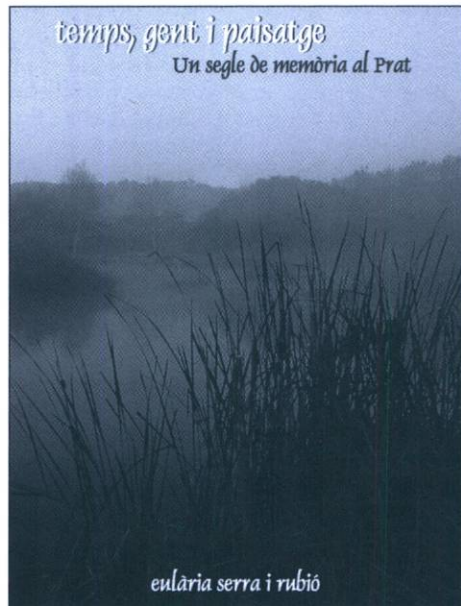

Criades al vell arraval / que sempre ple de fang n'estava / i plovia a bots i a barrals / on quedava la rodera ben marcada / El diner que tant poc en corria / el suplien les bones amistats / això n'era llavors la nostra vida / i no ens calien les comoditats

Fragment de la poesia *Recordant els ravals del llibre Temps, gent i paisatge. Un segle de memòria al Prat*, d'Eulària Serra, Rúbrica Editorial, 2008.

memorística que té al davant.

"Érem molt pobres i ho passàvem malament, ho arplegàvem tot. Però en canvi tothom estava content." Costa d'imaginar veient el Prat d'ara, però si fem un esforç podem arribar a veure els carros passar pels camins plens de fang, deixant la marca de la roda al terra. Qui podia feia servir fulls de diari enganxats amb un clau a mode de paper higiènic, en una època on els bolquers

eren de pell de be i reutilitzables, i es podien fer grans troballes als camps conreats, perquè els pagesos utilitzaven fems sortits de les escombraries de Barcelona per adobar, "t'hi podies trobar joies i monedes molt rebregades que havíem de netejar perquè valguessin. Et podien servir per pagar-te el cine d'aleshores que costava vint cèntims".

Amb algú tan llonge al davant un no pot estar-se de preguntar quin és el secret per arribar tan lluny. "Serà que vaig néixer el dia dels sants metges, Sant Cosme i Sant Damià". Fins i tot això ho té de pratenca. "No he estat mai malalta de res, només ara l'espina, i mira que he estat cops a punt de morir: em vaig salvar d'un accident d'autocar, de petita se'm va quedar el taló de la sabata ficat als rails del tren i de ben poc que no m'agafa i també vaig estar a punt d'ofegar-me a la platja amb un remolí del riu a la desembocadura, sort d'uns nois de l'aviació que van fer una cadena i em van salvar". Coses així et fan pensar que existeixen persones amb un aurèola especial, però ella fa broma: "deu ser Sant Pere que quan arribo a la porta diu -Que aquesta no entri que ens farà un embolic!".

Temps, gent i paisatge és un llibre ideal per a nostàlgics i encuriosits. Els versos i les descripcions de l'Eulària Serra, d'estil senzill però ple de sentiment, seran tot un refugi per a la gent que, com la Laiona, recorda el Prat antic i que de ben segur es retrobarà amb el seu passat, amb les alegries i les penúries. I els altres, que per joves o per venir de fora no han conegut com era originàriament aquest racó de delta, trobaran una oportunitat per conèixer la nostra història local més propera. No la història dels grans noms i els grans fets històrics. Sí la de la vida quotidiana i humil dels habitants d'aquell Prat rural que cada cop ens queda més llunyà, però que no hem pas d'oblidar. •

Reciclatges de Ferraltes i Metalls
i deballestament en general

J.J. MERCÉ, S.L.

Joan Roch

Gestor de Residus nº E-774.02

Transportista Autoritzat

Oficines:

Juan Maragall, 51
08820 El Prat de Llobregat

Magatzem:

Tres Rieres, Nau 7
08292 Esparraguera

Telf. 93 379 36 75 — Mòbil 687 407 041 — Fax. 93 478 36 91



POLLASTRE I CAPÓ DEL PRAT
ASSOCIACIÓ DE CRIADORS

SI VOLEU CRIAR AUTÈNTICS POLLASTRES TRADICIONALS
D'EL PRAT- POTABLAVA CONTACTEU AMB NOSALTRES
Enviem pollets a qualsevol punt d'Espanya

Telf./Fax. 93 479 38 45 • pollastreprat@terra. es

AENA edita un "Vocabulario Aeronáutico Básico para ir por el mundo"

En són autors del llibre, Agustí Rodríguez i José Manuel Martín-Corral

DELTA / Un exemplar de 76 pàgines, molt ben presentat, molt manejable i amb bones fotografies, és el darrer llibre amb què ens obsequia AENA. Els autors estan adscrits com a responsables del departament de premsa, tant a l'aeroport del Prat com al de Barajas, respectivament.



aquest camp, l'aspiració només és a conèixer allò que resulta ser més bàsic.

El darrer apartat del llibre refereix amb detall, una gran munió d'enllaços d'interès a internet, més d'una setentena: companyies aèries, organismes oficials del sector, fabricants aeronàutics, webs meteorològiques i una de molt curiosa, www.aerosite.net, que recull, això sí en anglès, tots els logotips -inclosos els històrics- de totes les companyies aèries, i plans i detalls tècnics dels avions.

Una presentació que fa el director general d'Aena, Manuel Azuaga ens obre la porta cap als capítols en què està dividit el llibre, escrit en castellà: "Glosario de términos", "Abreviaturas y acrónimos", "Modelos de aeronaves más habituales en aeropuertos españoles", "Bibliografía" y "Enlaces de interés".

Hi podem trobar des de l'alfabet fonètic aeronàutic fins a definicions com les de "balizamiento", "código IATA", "EADS", "handling", "ILS", "milla náutica", "overbooking", "radar de superficie", "simulador de vuelo", "slot" o "timones de profundidad".

Els afeccionats a l'aeronàutica podran bastir uns bons coneixements, tot i que en

Bon treball el de l'Agustí i el José Manuel, amb la utilització d'un llegatge molt planer i el més senzill possible per tal que tots poguem entendre quelcom tan tècnic.

El llibre és gratuït i qualsevol que estigui interessat a tenir-lo es pot dirigir a l'oficina de premsa d'Aena de l'aeroport del Prat (ubicada físicament al costat de la terminal C) o entrar a "www.aena.es", on obtindrà més informació. •

Segon concert audiovisual de la Banda Simfònica de l'Associació Musical



DELTA / El passat diumenge 18 de maig la Banda Simfònica de l'Associació Musical va oferir el 2on audiovisual de bandes sonores, amb un gran èxit. Es van intpretar temes tan conoguts com Platoon, Boja academia de policia, James Bond, Indiana Jones i a la segona part Superman, Pirates del Carib, El senyor dels anells, cada peça amb el seu

video corresponent. Després de l'ultima peça interpretada per la banda, i amb grans aplaudiments, es va fer un bis que per gran sorpresa de tothom, el video que acompanyava el tema d'Indiana Jones era el Director J. Manuel Aloy Almela i els seus músics, amb imatges dels seus asajos. El public del Teatre Modern va aplaudir amb força. •

Trobada amb Miguel Gallardo

El passat dia 17 els amics del còmic del Prat varen realitzar una nova xerrada, aquesta vegada a la biblioteca Antonio Martin, amb el autor lleidatà Miguel Gallardo. Autor de obres com Makoki, dibuixant de revistes com el Vibora o Cairo, i mes conegut per ser un dels il·lustradors habituals de la Vanguardia o el diari Publico. A més a més de fer un petit repàs a la seva obra el autor va parlar de la seva darrera obra "Maria i Jo", una petita autobiografia commovedora de la relació del autor amb la seva filla que pateix autisme. Per finalitzar la xerrada es va projectar una animació en la que es recollia un ampli ventall de les principals obres del autor. •

La Banda de Música del Prat, amb els llibres

DELTA / El dissabte 12 d'abril, La Banda de Música del Prat, dins del actes del Dia Mundial del Llibre i dels Drets d'Autur, organitzats per l'Associació d'Amics de la UNESCO del Prat, ens va oferir un extraordinari concert al Teatre Modern. La presentació del concert va estar a càrrec d'en Viçenç Terra, vicepresident de l'Associació.

El Modern presentava una molt bona entrada; la majoria, gent molt jove i amb ganes de passar-s'ho bé. També, varem comptar amb la presència del regidor de cultura Francisco Lorenzo, la regidora d'educació Marga García, la regidora de

joventut Neus Fernández i el regidor del grup CIU, Jordi Gili.

L'arriscada i agosarada proposta de la Banda de Música del Prat d'interpretar la versió completa de Pere y el Llop, El Petit Rugier i el Quixot, va ser, si més no, una curiositat molt ben resolta pels músics de la Banda.

Cal ressaltar la gran interpretació de l'actriu pratenc Glòria Feu que va fer de narradora en el conte Pere i el Llop, així com, l'excel·lent narració del poema simfònic El Petit Rugier i El Quixot a càrrec del també actor pratenc Alfredo Garcia Vela.

La BMP va fer una exce-



l·lent interpretació de les tres peces triades per aquest concert i va demostrar la seva qualitat tant individual com col·lectiva. Destaquem també la magnífica interpretació dels seus solistes Miriam Farré, al clarinet; Russell Wyton, a la flauta traversera; Alfonso del Río a la

trompeta i M. José Quero, a l'oboè.

En acabar el concert, el director Joan Carles Chordà i Escrivà va ser felicitat, per tot el públic assistent, per l'extraordinari concert i pel treball de qualitat que està realitzant al capdavant de la BMP. •

Manu Chao: "En Sant Cosme puede surgir un taller humano de creación muy positivo"

NEUS MACÍAS / Ha vivido la realidad del barrio de Sant Cosme, aunque menos de lo que le hubiese gustado. "Llegué y hubo dos días festivos: no pude sentir el día a día tal y como deseaba". Por eso quiere volver, y así lo declaró públicamente durante el concierto: Manu Chao tocó en el CC Delta del Llobregat el pasado 13 de mayo con su banda Radio Bemba, invitado por la entidad GATS, dentro de su proyecto musical Radiochango, que quiso dar a conocer al músico francés la realidad de un barrio que durante años estuvo estigmatizado y que ahora se dinamiza gracias a asociaciones como ésta. El autor de La Radiolina convivió con los vecinos de Sant Cosme, comió en sus bares, y hasta durmió en el albergue de la Fundació Catalana de l'Esplai.

—¿Cómo llegó a conocer el proyecto de GATS, y de qué modo piensa continuar apoyando la tarea que hacen?

—Conozco a Oscar Rando desde hace mucho tiempo, ya habíamos hecho alguna cosa juntos. Hará unos dos años que empezó a hablarme de Sant Cosme, y el camino se demoró en este tiempo, pero al final ha ido derecho y nos hemos encontrado. En unas semanas empezaremos la gira con La Radiolina, y necesitamos ensayar un poco, como ya hicimos en La Capsa hace unos años. Esta vez hablamos con Oscar de ensayar en Sant Cosme y conocer así la realidad del barrio. Pero esto sólo ha sido una primera aproximación. Queremos volver después de la gira con una banda de



rumbas que tenemos, Los Musicarios.

Traeremos las guitarras y tocaremos en las escuelas, algo que nos encanta hacer. De aquí puede surgir un taller humano de creación muy positivo. A medio plazo, yo veo en Sant Cosme una escuela de rumbas. Aquí están los maestros.

—Manu Chao es conocido por sus implicación en proyectos humanitarios y sociales. Acaba de volver del Sáhara. ¿Hasta qué punto luego se sigue implicando en ellos? ¿Y no teme que su faceta social solape su carrera musical?

—Intentamos seguirlos de cerca. Cada proyecto en que te metes no está abierto ni cerrado: es un libro en el que hay que escribir las páginas, y hay que intentar ser coherentes. Pero yo soy músico, eso lo tengo claro. Tal vez sea un problema mediático, más que otra

cosa, porque mucho de lo que hago tiene repercusión pública. Yo sé que mi trabajo es la música, es mi pasión, y tengo la suerte de que mi pasión me da de comer. A partir de ahí, digamos que tengo una faceta ciudadana que es asunto mío.

—En La Radiolina, disco que ahora presenta, sigue hablando

de los temas que le preocupan, como la política, y vuelve a mencionar a Bush. Ahora hay cierta derechización en Europa: vuelve Berlusconi, Sarkozy gobierna en Francia...

—Ahora iremos a Francia y ya veré qué tal están allí las cosas. Con Berlusconi existe una antipatía mutua que viene de lejos. Tenemos que tener cuidado cada vez que vamos allí, porque nos hacen guerra sucia. En Italia no podíamos permitirnos dejar una furgoneta en la calle sin vigilancia, porque podía llegar la Policía y meternos rápidamente dos kilos de cocaína dentro, para acusarnos. Nos ha pasado de todo: policías disfrazados de periodistas haciéndome preguntas para sacarme información y llevarme a juicio...Y hablo de Bush porque sigue siendo actualidad: ese payaso sigue ahí...Es cierto que hay una vuelta a la política de derechas totalmente absurda, pero es lo que se vivió en España con Aznar. Es lo que yo llamo "la chapa de plomo": sientes una chapa de plomo que te aplasta la cabeza, una presión, una opresión...Ahora le toca sentirla a países como Italia o Francia, por no hablar de Polonia. •

PAPERERIA • LLIBRERIA



PISCIS

- Fotocòpies B/N i color
- Enquadernació
- Servei de Fax

Av. Verge de Montserrat, 45 • Telf. 93 379 43 40
El Prat de Llobregat



Mecànica i electricitat de l'automòbil i la motocicleta

Taller Ribas

CARRER BARCELONA, 69

08820 El Prat de Llobregat Telf. 93 478 60 97

**Perruqueria
LYDIA**

C. Joan Maragall, 55 • Telf. 93 370 65 02 • EL PRAT DE LLOBREGAT

Temps heroics

Després d' haver pagat els deutes als instal·ladors ens havíem tret un pes de sobre, però ens quedava una llosa que ens aclaparava. La meua àvia Francisca defallia al llit amb un càncer d' estòmac, incurable segons el Dr. Gallart Monés, especialista en l'aparell digestiu i fill il·lustre del Prat, que l'havia visitat. Va morir dos mesos després, el 15 de desembre. Va ser el meu primer xoc amb aquesta absurda alternativa a la vida que ens separa dels éssers estimats. L'avi Magí va rebre també un cop molt dur que el va deixar deprimat durant més de dos anys. Anava aclapat com no l'havíem vist mai. Gràcies a la seva constitució es va anar recuperant. Cal assenyalar que l'àvia Francisca era la responsable de què els Marimón formessin família al Prat. El 1889 en Magí Marimón Contijoch, de Vilagrasseta (La Segarra), va ser quintat i enviat a la guerra de Cuba. Allà el van ferir i va retornar a Espanya. Es va casar amb la Francisca Miró Sendra, de La Cisterna. Ell volia tornar a Cuba i muntar-hi un negoci, però la Francisca quan va veure un bassal tant gran no va voler embarcar-se. Ella tenia parents al Prat, els Mas Sendra, els Sibila Sendra i en Pujals Sendra, i així és com es van quedar a viure al Prat. L'àvia Francisca era molt baixeta i li deien la Petitona. Un cosí seu assegurava que feia tanta alçada dreta com ajudada i que pronunciava cent paraules per minut barrejades amb frases riallades. Es va fer gallinaire i, des de bon començament, va ser un puntal de gran ajut per al seu home i per la família que varen formar.

A començaments del 1948 el Monmari va registrar dos èxits clamorosos: "Los mejores años de nuestra vida" de William Wyler, amb un gran repartiment de primeres figures i una bona collita d' Oscars de l'Acadèmia, i una pel·lícula molt polèmica: "Gilda" de Charles Vidor, amb Rita Hayworth i Glenn Ford. Amb "Gilda" ens va tocar el premi gros doncs l'Artesà, per guardar les aparences, la va rebutjar, i la Columbia ens la va adjudicar a nosaltres. Durant els dies de projecció d'aquestes pel·lícules vàrem tenir cues, aglomeracions i calderades. L'èxit va sorprendre tant a tot-hom que va córrer el rumor que el local havia canviat d' amo i havia passat a l'empresa Balañà. És molt corrent el rebot que hi ha als pobles a concedir mèrits als ciutadans senzills. Amb la "Gilda" el rector del poble va recomenar als seus feligresos que s'abstinguessin de veure-la i pecar de luxúria. Mossèn Josep Farrés mai s'havia posat amb el cine i mai més va tornar a fer-ho. No era aquest el seu tarannà. Cal suposar que devia rebre fortes pressions. Els èxits al Monmari van seguir amb "La carta", "¡Qué bello es vivir!", "El retrato de Dorian



En Magí Marimón Contijoch i la Francisca Miró Sendra, els meus avis

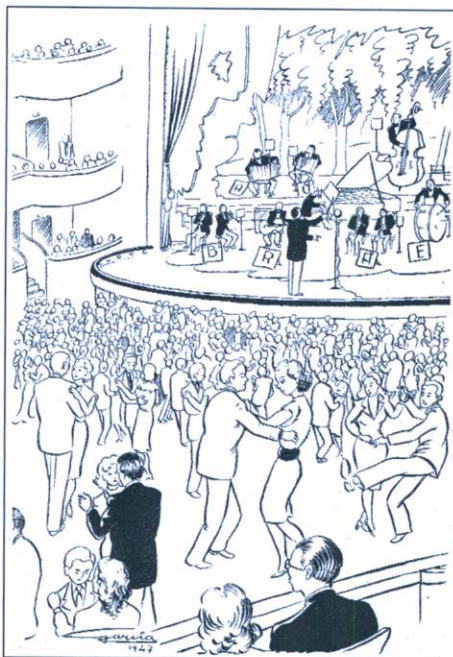

Ball de Festa Major al Centre Artesà. Dibuix de l'Àngel Garcia publicat al programa oficial de 1947

Gray", "El hombre fenómeno", "Enamorada", etc.

No és que l'Artesà es ressentís greument d'aquests èxits del Monmari. Ells continuaven tenint les millors marques i fent bones pel·lícules com: "Las campanas de Santa María", "Scherzade", "Monsieur Verdoux", "Estirpe de Dragón", "Madame Curie", "Los tres mosqueteros", "Gunga Din", "Pasión de los fuertes", "El tambor del Bruch", etc. La plantilla de l'Artesà estava formada pels operadors de cabina Esteve Amigó i Joaquim Busquets, a la taquilla hi havia en Jaume Pi i la seva filla Pilar, a la porta en Nel·lo i a la sala el Peret Molas, l'Ybern i en Fabrè. La programació de pel·lícules la portava en Rafel Sibila assessorat pel Sr. Massot de Barcelona.

El cinema Modern seguia funcionant

com a església a començaments del 1948 i les obres del nou temple parroquial només havien aconseguit cobrir la cripta situada a sota del futur edifici. El projecte era molt ambiciós, es pretenia construir una espècie de catedral del Baix Llobregat. Per no fer esperar indefinidament l'empresari del Modern, es va adequar la cripta decorant-la amb pintures de l'artista local Josep Bages i es va obrir al culte, tornant el

cinema al seu propietari.

En Pau Vallhonrat es refiava que les cases americanes, de les quals havia estat client abans de la guerra, el tornarien a reconèixer com a tal, però no va ser així. Les coses havien canviat i ara, aquests senyors, molt pragmàtics, tenien un altre client, el Centre Artesà, que no regatejava els preus, obsequiava als gerents per Pasqua i per Nadal amb pollastres del Prat i era afecte al règim. Eren, pels ianquis, temps de guerra freda i cacera de bruixes. El Pau va haver de recórrer a les distribuïdores que el Quim no havia contractat. Tot i així va poder confeccionar un programa presentable pel dia de l'obertura, compost per "Policia montada del Canadà" de Cecil B. de Mille i "Ahí va el espíritu" de Charles Lamont. L'11 de setembre de 1948 va obrir el Modern amb un èxit memorable. De tots els racons del poble hi aflua la gent a donar testimoni de la seva simpatia a en Pau Vallhonrat. Era inconcebible. En la dècada més repressiva del franquisme, la gent més humil no es va estar de manifestar la seva adhesió a un republicà de tota la vida. El Pauet estava eufòric, exultant. Deia: " - Ja els tinc al pot!". Aludia, naturalment, al públic i al seu èxit enfront de les altres empreses de cine locals. Però, com deia en Chaplin, el públic és un drac de set caps que mai se sap com reaccionarà i, com que la categoria de les pel·lícules del Modern va caure en picat a la segona setmana de funcionament, també va caure en picat l'assistència de l'honorable. La gent havia manifestat la seva simpatia a l'empresari, però volia continuar veient bones pel·lícules, i aquestes es donaven en major quantitat a l'Artesà, i mitjanament al Monmari. La plantilla del Modern la constituïen: a la cabina en Pere Batllori, que va tornar al cine on havia treballat abans de la guerra. A la sala: en Domènech, en Busquets i en Mateu. A la taquilla: la Remei Vilà.

FERMÍ MARIMÓN

Patrigrama nº 53, per Puigmalet

Aquests mots encreuats ofereixen deu definicions, en cursiva, amb tema pratenc

Horizontals: 1. Separatistes. – 2. Còlera. Unió Europea. Aplicava fil i agulla. Un. – 3. *Nom anagramàtic del primer cinema de la família Marimon, propietaris del Capri.* Mil milions d'anys. Lliga Professional de Boletaires. – 4. Utilització. Vocal pal. El segon ocell més gran del món, darrere de l'estruc. Costat de la pelvis. – 5. Litre. *Cognom d'una important il·lustradora pratenc, creadora del personatge Lila.* Déu egipci. – 6. Tonalitat. Del revés, gol del Liverpool. Alçat, el monument. – 7. *Arbust que fa cireretes comestibles i que podem trobar per les pinedes.* Malsà. Agència de notícies en espanyol. – 8. Faig niu. Destruït per les arnes. Cal ..., antiga masia prop de cal Natrus. – 9. Llengüeta musical, a la Xina i a aquí. *Muntanyà pirinenca on es dirigeix tranquil·lament l'UEC pratenc.* Cobalt. – 10. Edema vocàlic. Carboni. Al fons del mar. De cap manera. *On es dirigeix el Llobregat.* – 11. Comença a entrar el jurat. Sergi..., fill de Teresa, escriptor català de contes. Qui paga per ser d'un club. – 12. Primera cara del disc. *Ocell deltaic verd d'agradable cant.* Europa. Nom infantil per a un ocell petit. – 13. Accions de revenir. Terra màgica on Dorothy troba un espantaocells i un home de llauna, entre d'altres. – 14. La carta més alta del pòquer. Joventuts Subversives Indostàniques. Regió italiana on trobem Florència, Pisa, Vinci...

Verticals: 1. Farà simultàniament diverses coses. – 2. Déu olímpic de l'amor. Pixeu. Existeix. – 3. ... seixanta, on tothom fa el que vol. Consonant muda. *Aquest esport on es combat amb els punys és un dels més antics que es practiquen al Prat.* Doble victòria. – 4. Al mig del cel. Principi de mielopatia. Alfa. Capgirat, vehicle tot terreny d'origen militar. – 5. Es fatiga. Grup ètnic. A la carta del restaurant, fan companyia als peixos. – 6. Vigilant que rondava de nit, a la serena. Ruc consonàntic. Exactament 1.502 romans. – 7. Iode. *Imaginativa associació de lleure pratenc.* – 8. País occità. U. Palíndrom petit. Fa emissions. – 9. Supervivent del diluvi universal. Destinacions.

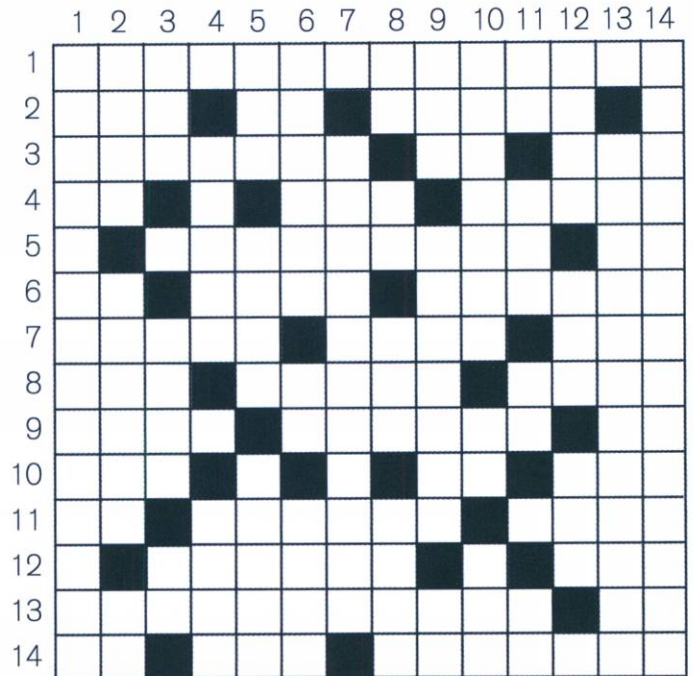

Negatiu. – 10. Companya de la isòbara al mapa del temps, aquesta línia enregistra les pluges. Joc de taula japonès. Amb els uts, no hi ha manca res. – 11. Afirmatiu. Fragment posterior d'un topazi. Riu Itàlia que espanta. Plural. Part final del bosc. – 12. Tros de carn al plat. Grup Excursionista Ucraïnès. Paraula. Àustria. – 13. Espanya. *Nom de pila d'il·lustradora purament pratenc.* – 14. Classifica en subcategories.

Solucions al Patrigrama núm. 53

Horizontals: 1. SECESSIONISTES, 2. IRA, UE, COSIA, U, 3. MON-MARI, EO, LPB, 4. US, L, EMU, MALUC, 5. L, HERNANDEZ, RA, 6. TO, LAOG, ERIGIT, 7. ARBOÇ, INSA, EFE, 8. NIO, ARNAT, PUIG, 9. INXA, CANIGO, CO, 10. EVA, C, R, NO, MAR, 11. JU, PAMES, SOCI, 12. A, VERDUM, E, TIT, 13. REVENIMENTS, OZ, 14. AS, JSL, TOSCANA

Verticals: 1. SIMULTANIEJARA, 2. EROS, ORINEU, ES, 3. CAN, H, BOXA, VV, 4. E, MIELO, A, PEEL, 5. SUA, RAÇA, CARNS, 6. SERE-NO, RC, MDII, 7. L, IMAGINARIUM, 8. OC, UN, NAN, EMEF, 9. NOE, DESTINS, NO, 10. ISOMERA, GO, ETS, 11. SI, AZI, PO, S, SC, 12. TALL, GEU, MOT, A, 13. E, PURIFICACION, 14. SUBCATEGORITZA

QUÈ FAN AL CAPRI

Algo pasa en Las Vegas

Reperto:

Cameron Diaz, Ashton Kutcher, Rob Corddry, Lake Bell, Michelle Krusiec, Dennis Farina, Krysten Ritter

Sinopsis:

Historia de dos extraños que se despiertan en la misma cama y descubren que se han casado tras una noche de desenfreno en Las Vegas, y que uno de ellos ha ganado un gran premio en un casino. Los recién casados comienzan a hacer planes cada vez más complicados para acabar el uno con el otro y quedarse con el dinero – pero solo conseguirán acabar enamorándose entre las mutuas puñaladas por la espalda.

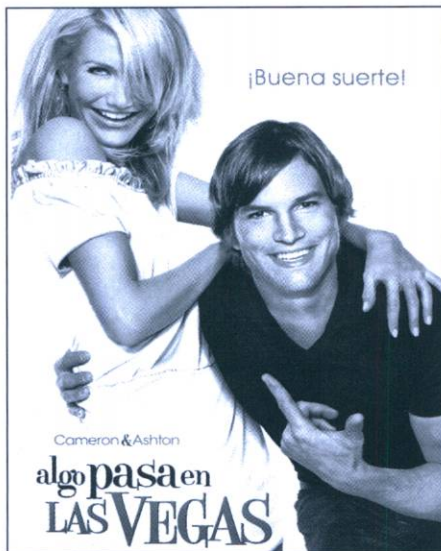

Programació juny 2008

Dissabte 30 de maig i diumenge 1 de juny: "Algo pasa en Las Vegas"; Divendres 20, dissabte 21 i Diumenge 22 de juny: estrena simultània de "El increíble Hulk". Altres estrenes: "El incidente", "La Crisis Carnívora", "La Boda de mi novia". Per confirmar programes i horaris truqueu al telèfon 93 379 59 43.

Sorteig d'entrades

Aquest mes han resultat premiats els següents subscriptors: Jaime Agüero Bartolomé, Jose Balague Bou, Francisco Cabello Moya, Montserrat Cuyas Urrios, Manel Escalero Esteban, Montserrat Ferret Pujol, Jordi Gassol Rene, Pedro Prieto Serra, Montserrat Solé Deixens, Josep Vidal Roig. Les entrades es podran recollir a la redacció de Delta, al carrer Castella, n. 5, a l'horari d'oficina: dimarts i dijous de 8 a 14 h.

I Fútbol · Entrevista a Juan Carlos Moreno, jugador del Numancia

“El fútbol me lo debía”

T. ESPIGARES - MANOLO GOL / A sus 33 años el pratense Juan Carlos Moreno ha conseguido su segundo ascenso a 1ª división con el conjunto soriano y lo que es más importante, su madurez futbolística. Moreno, muy ilusionado, volverá de la mano del Numancia a jugar su tercera temporada en la categoría de oro del fútbol español. Desde la temporada 94-95 en la que debutara con el Barça B en 2ª división han pasado 13 temporadas de las cuales dos han sido en 1ª: con el Barça en la temporada 95-96 y con el Numancia (2004-05). Entre medio, temporadas en la categoría de plata con diferentes conjuntos: Albacete, Lleida, Recreativo, Extremadura, Terrassa y finalmente en el Numancia en donde lleva desde hace cinco años. Moreno ha disputado hasta el momento 385 encuentros de liga, 25 de ellos en Primera y ha materializado 52 tantos, de los cuales 1 fue en la máxima categoría.



—¿Qué de diferente tiene este ascenso a 1ª división con respecto al que conseguiste también con el Numancia hace cinco años?

—La alegría es la misma, pero este año hemos sido más compactos, hemos estado desde el primer día en los puestos de ascenso y hemos demostrado cada partido que podíamos estar ahí arriba. El equipo de hace cinco años creo que era menos sólido y muy irregular. Yo creo que este año hemos superado todas las expectativas.

—Sí, porque además el Numancia es uno de los presupuestos más bajos de la categoría...

—Sí, así es, sin duda eso le da más mérito tanto al club como a los propios jugadores y demuestra que el dinero a veces en el fútbol no lo es todo y que muchas ocasiones el poder del grupo, más en una categoría como la 2ª división, es lo que hace más fuerte a los equipos.

—Tras el primer ascenso hace cuatro temporadas, el equipo sólo aguantó en primera un año, ¿qué crees que falló en esa ocasión?

—Creo que desde el principio salimos derrotados y estábamos mentalizados de que no teníamos un equipo para competir en 1ª. Creo que esto no sucederá el año que viene. Tengo claro que si tenemos que descender porque la exigencia es máxima, será peleando hasta el final.

—Tras el ascenso de hace cinco años el club

“Creo que para todos los que hemos nacido en El Prat tiene que ser un orgullo ver cómo el fútbol local va mejorando

hizo muchos cambios en la plantilla para afrontar la 1ª división, ¿esa también va a ser la filosofía del club esta vez?

—No, una de las cosas que se está haciendo bien es que la base del equipo va a continuar. Y eso es fundamental para el funcionamiento del equipo. Está claro que habrá jugadores que tendrán que ser sustituidos porque no tengan la suficiente calidad para estar en primera.

—En cuanto a nivel individual, ¿cómo valoras tu rendimiento en esta temporada?

—Para mí, quitando la lesión de menisco que me hizo estar dos meses fuera de los terrenos de juego creo que he estado en mis números. Ha sido una muy buena temporada.

—Y ahora nuevamente en 1ª.

—Estoy muy contento de volver a disfrutar de la máxima categoría, aunque estoy seguro de que no va a tener nada que ver con las anteriores. El equipo la va a afrontar con mucha ilusión y tengo claro que eso es un factor muy importante para poder competir a nuestro nivel.

—¿Cómo te encuentras tú a tus 33 años?

—Me encuentro con ganas y fuerzas y espero seguir además de los dos años de contrato que me quedan aquí, alguno más. Sí que es verdad, que es una edad para plantearse el futuro pero tal como me encuentro actualmente, mi objetivo sigue siendo continuar jugando al fútbol.

—¿El Numancia te ha dado la estabilidad deportiva?

—Sí, por supuesto, el Numancia me lo ha dado todo en el fútbol. Tras la salida del Barça en donde se crearon muchas expectativas, es cierto que estuve unos años con muchas dudas en equipos que no iban bien. Yo no jugaba lo que tenía que jugar. Fue llegar aquí cambiar todo y conseguir éxitos tras éxitos. Pienso que era algo que me lo debía el fútbol y ahora lo estoy cobrando.

—¿Cómo llevas lo de vivir en Soria?

—Tanto yo como mi familia estamos encantados de estar aquí. En principio cuando acabe mi contrato volveré a Barcelona, aunque actualmente es una cosa que no me planteo. En esta vida no se pueden hacer planes ni se pueden cerrar puertas, el tiempo dirá para donde vamos. Sí que es verdad, que estoy muy agradecido a esta gente que me ha dado la oportunidad de volver al fútbol de alto nivel. Todo se verá en el futuro.

—Este año puede ser una temporada histórica en El Prat, a tu ascenso hay que añadir el de otros equipo como el primer equipo y el juvenil “A” de la AE Prat, el Juventud Prat y el Marianao, entrenado por el pratense Pedro Dólera, entre otros, ¿cómo valoras esta circunstancia?

—Eso dice mucho de la buena salud que tiene el fútbol pratense. Yo creo que para todos los que hemos nacido en El Prat tiene que ser un orgullo ver cómo el fútbol local va mejorando. •

| Fútbol · Primera Catalana

El Prat regresa a Tercera

MANOLO GOL / El Prat volverá a jugar en Tercera División la temporada próxima después de empatar en campo del Badalona B el jueves día 15 en un partido que se había suspendido cinco días antes por la lluvia y que pasará a la historia del cuadro potabla-va. El encuentro fue de los que hacen afición y pese al horario y el día más de cien aficionados se desplazaron con el equipo y al final pudieron celebrar el ascenso. El Prat se adelantó al filo del descanso con otro gol olímpico de Rulo y en la segunda parte Jota ponía el 0-2. Pero el filial escapulado no se rindió y en los últimos minutos logró la igualdad y buscó el tanto del triunfo que les hubiera mantenido con opciones de ascenso, pero no lo logró y el Prat regresa a Tercera tras una temporada en el "infierno" El equipo fue este: Toni, Iván, Raúl (Marçal 22'), Murillo, Comas, Ernest (Jaime 55'), Palet, Ezquerria, Jota, Rulo (Lara 78') y Rubio.

Se pudo con el colista.
FE Figueres 1, Prat 2

El Prat ganó en campo del colista y recuperó la plaza en zona de ascenso tras el tropiezo del Vilafranca. El nuevo delantero, Jota abrió el marcador en la primera parte, pero el cuadro gerundense logró empatar en la segunda. Palet, nada más entrar al campo, volvió a poner por delante a los pratenses y el marcador ya no se movería. El equipo fue este: Toni, Iván, Raúl, Murillo, Comas, Ernest, Mendoza (Palet 65'), Ezquerria, Jota (Jaco 70'), Rulo (Juan Pedro 82') y Rubio.



Partidazo en el Sagnier.
Prat 2, Amposta 0

Partidazo, al igual que el partido de ida ante el Amposta. El portero Diego tuvo mucho trabajo en la primera parte, pero nada más comenzar la segunda vio como un compañero suyo metía el primer gol al intentar despejar un córner lanzado por Miguel Rubio. Pocos minutos después fue el propio capitán pratense quien marcaba el segundo al rebotarle en la cabeza un balón que despejó el meta visitante tras un remate suyo. La alineación fue: Toni, Marçal, Iván, Murillo, Comas, Ernest, Palet (Mendoza 88'), Ezquerria, Jota (Juan Pedro 81'), Rulo (Jaime 72') y Miguel Rubio.

El gol de Jota fue suficiente.
Tàrrega 0, Prat 1

Un nuevo triunfo, el cuarto consecutivo, logró el cuadro de Manolo Márquez en su

desplazamiento a Tàrrega. El equipo jugó un partido serio pese a quedarse con diez jugadores por la expulsión de Iván en el minuto 25. Jota anotó el único gol del partido. La formación fue: Toni, Iván, Raúl, Murillo, Comas, Ernest, Palet, Ezquerria, Jota (Jaco 90'), Rulo (Jaime 72') y Rubio (Marçal 88').

Nuevo triunfo en casa.
Prat 2, Montañesa 0

La quinta victoria consecutiva dejó al Prat a un solo punto del ascenso a Tercera en una jornada en la que los de Manolo Márquez se deshicieron de la Montañesa no sin apuros. Los

goles llegaron tras el descanso de los pies de Jota y de Jaime de penalti en el 90. Jugaron: Toni, Marçal (Jaime 46'), Raúl, Murillo, Comas, Ernest, Palet (Mendoza 90'), Ezquerria, Jota (Lara 65'), Rulo y Rubio.

Partido de homenajes. Prat 2, Vilassar 2

Con el Prat ascendido, el Sagnier vivió una tarde de homenajes que acabó con una gran fiesta con autocar y camión descapotables, por las calles de la ciudad. Como prolegómenos al encuentro se realizó el pasillo de honor al juvenil, recién ascendido a división de honor y a un grupo de socios más antiguos de la entidad. En cuanto al encuentro se pudo ver un partido entretenido y sin presión. Mendoza y Jaume Fuentes materializaban los tantos pratenses. Por los locales jugaron: Planagumá, Tejera, Ivan, Comas, Marçal, Lara, Jaco (Palet 85') Juan Pedro, Ochoa (Miguel Rubio 70') Jaime i Mendoza (Jota 74'). •



PEUGEOT en EL PRAT

Avda. 11 de setembre, 239-245
Telf. 93 370 39 03 • 93 370 59 61

I Fútbol base

Bienvenida Nacional, adiós Preferente

J.D. MUÑOZ / Historia. De nuevo, un equipo del Prat vuelve a militar en la Liga Nacional Juvenil. Se trata de un hecho histórico, después que la Escola de Futbol Prat Blaugrana hiciera lo mismo hace ya cuatro años. Los discípulos de Lluís Albesa han logrado ascender a la nacional, y de qué manera, a dos jornadas para la finalización del campeonato. Una victoria contra el Josep Maria Gené bastaba para conseguir un ascenso ansiado a lo largo de sobretodo, la segunda vuelta del campeonato. Una segunda vuelta sensacional, sin parangón, marcando el compás de equipo con opciones de ascender.

Contra el Josep Maria Gené, por lo tanto, no se falló, y se consiguió golear por 4 a 2. Suficiente para celebrar el ascenso, en el Sagnier y delante de la afición pratense. El juvenil del Prat estará en una categoría donde se verá las caras junto a grandes equipos como el Sant Andreu, el Nástic o el Terrassa. Para ello, Lluís Albesa podrá



El juvenil de la AE Prat recibió el merecido homenaje en las postrimerías del encuentro de la AE Prat antes el Vilassar

contar con algunos de sus jugadores, pero no con otros que finalizan su etapa como juvenil, como Javi Pozo o Dani Texeira.

En cambio, los que dicen adiós a la Preferente pero por la parte de abajo, son los juveniles de la Escola de Futbol Prat Blaugrana. De nuevo un año decepcionante, que ha conducido a los chicos de Fabró a estar en zona de descenso durante todo el año y, a pesar de un leve repunte, no se ha podido evitar la desgracia. En dos temporadas, de Liga Nacional a Primera División juvenil, sin pausa.

Otros que dicen adiós a la categoría son los cadetes del Prat. La temporada ha sido honrosa en la División de Honor, pero finalmente, el potencial de los rivales ha podido con los de Juanjo Raga. Además, las derrotas casi siempre han sido por la mínima en esta segunda vuelta, y eso le añade aún más mérito a la temporada de debut en la categoría. De todas maneras, no ha habido suerte, y la temporada que viene se volverá a probar suerte des de la Preferente. •

I Natació

Sergio García: suma y sigue

DELTA / El nadador pratense del CN Sabadell, tras obtener el pasaporte para los Juegos Olímpicos de Pekín, rompía el récord de España de los 200 m braza con un tiempo de 2:07:56 en la piscina del Mundial'86 de Madrid en la

competición por equipos de la Copa de España de división de honor. Unos días más tarde en los Campeonatos de España de Comunidades disputados en la piscina Parquesol de Valladolid otro récord de España, en esta ocasión en el relevo 4x100 esti-

los (3:32:98) formado equipo con Aschwin Wildeboer, Olaf Wildeboer y Eduard Lorente. En esa misma competición el nadador pratense conseguía otra medalla de oro en los 400 metros estilos invirtiendo un tiempo de 4:29:44. •

I Fútbol

L'Ajuntament i el RCD Espanyol junts a favor del medi ambient

MIRIAM ROURES / El consistori pratenc i el club 'perico' han signat un acord de col·laboració entre les dues parts per a la millora, la difusió i la promoció del medi ambient i el patrimoni natural del Prat. Concretament, es tracta dels espais naturals del Delta del Llobregat.

Segons l'acord, el RCD Espanyol publicitarà, divulgarà i informará entre els seus socis i col·laboradors els valors del espais naturals del Prat. També promocionarà les activitats que des de l'Ajuntament s'organitzen per donar a conèixer aquesta zona del patrimoni natural de la ciutat. Les diferents accions que es duran a terme per a donar a conèixer el Delta es faran a través del lloc web oficial del club espanyolista, amb la programació de visites a l'espai natural (es tracta de facilitar l'accés al que és la família 'perica'), es faran accions de publicitat i s'usarà la imatge pública del nou estadi de l'Espanyol i dels seus jugadors. El conveni de col·laboració tindrà una durada de cinc anys prorrogables. •

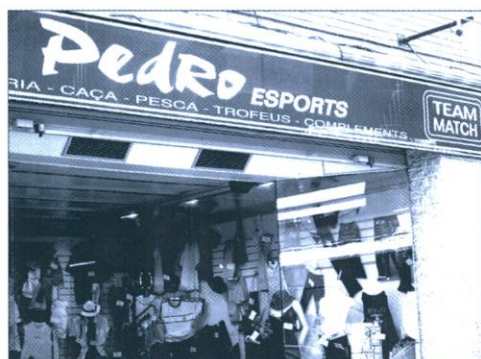

Moda esportiva

- Futbol
- F. Sala
- Caça
- Muntanyisme
- i tot tipus d'esports
- Neu
- Bàsquet
- Pesca

TEAM MATCH
Pedro
ESPORTS

Tramitacions permisos i llicències

Pau Casals, 34 • Telèfon. 93 370 08 02 • Fax. 93 478 21 61 • 08820 EL PRAT DE LLOBREGAT (Barcelona)

I Fútbol

El Juventud Prat, campeón



DELTA / Diez años de sufrimiento han tenido que pasar para que la entidad presidida por Manuel Moreno logre retornar a la Primera Territorial. El 17 de mayo los pratenses ponían el colofón a una gran temporada con una victoria agónica. El Municipal del Estruch vivió una tarde mágica en la que el público allí asistente vibró con ante la visita del Suburense, cuarto clasificado que se jugaba la única plaza de promoción aún vacante, junto con la necesidad de los juveninos con alzarse con los tres puntos hacían presagiar un choque de altos vuelos. Con el 2-1 en el marcador, con gol de Lay en el 70,' se llegó a los momentos finales en

donde a falta de dos minutos para la conclusión llegó la emoción y el delirio. De nuevo Lay en el 88' ponía la emoción con gol de cabeza y Trigo en el descuento en un mano a mano encaró al portero, disparó desde fuera del área y poco a poco el balón fue llegando a la meta rival hasta entrar por milímetros. En ese momento la locura se desató y gran parte del público, contenido hasta ese momento, salto al campo a festejarlo. En ese momento y ante las acometidas de los visitantes el árbitro decidió suspender el encuentro y la Juventud Prat retornaba a la Primera Regional una década después. •

I Triatlón

El CN Prat sube al podium por equipos en el Campeonato de España de larga distancia

DELTA / Tercera posición por equipos la conseguida por el Triatló Prat en el IV Triatlón de Elche, que además resultó en la presente edición Campeonato de España de Larga Distancia de Triatlón y segunda prueba de la Copa de España-Spiuk de larga distancia de triatlón. En cuanto a la clasificación provisional de la Copa de España de Larga distancia, tras dos pruebas efectuadas, el CN Prat, se encuentra en segundo lugar. La próxima cita será en Vitoria, en el mes de julio.

Por otro lado, el equipo de duatlón pratense ha finalizado la Liga Catalana con un podium en el Duatló de Vic, lo cual le ha valido la tercera posición final en la primera división catalana, tras Reus Ploms y Mataró.

Cabe destacar que en la undécima edición del Triatlón Portocolom (Mallorca) disputado el 4 de mayo el triatleta del CN Prat Carlos Gil consiguió subir al pódium y ser tercero en este prestigioso triatlón internacional. •

I Ajedrez

David García, maestro ajedrecista que falleció a los 31 años debido a una grave enfermedad ha vuelto a ser homenajeado por sus amigos y compañeros del Club Ajedrez Prat. La entidad inauguró el pasado 12 de abril una vitrina con los trofeos y documentos acumulados por el gran ajedrecista a lo largo de su carrera como profesional.

En la foto, el reciente campeón de España, Juan Quero junto a otro joven integrante del Club Ajedrez Prat al lado de la vitrina conmemorativa



I Fútbol · Quiñonero seguirá de presidente

Luis Quiñonero fue la única candidatura en presentarse a la reelección a la presidencia del AE Prat y por lo tanto fue nombrado de nuevo como máximo mandatario del club, con lo que cumplirá su segundo mandato al frente del equipo.

La Unificación Prat jugará la promoción de ascenso

Otro de los equipos que lucharán por el ascenso de categoría es la Unificación Prat, que quedó segundo del grupo 13 de Tercera Territorial por detrás del Incesa y jugará la promoción de ascenso a Segunda Territorial. El equipo comandó la tabla hasta el tramo final, cuando fue superado por los de Molins de Rei.

Bacaicoa al Castelldefels

Una vez finalizada la liga en la División de Honor juvenil, los pratenses Alberto Bacaicoa (Sant Andreu) se han enrolado en el Castelldefels juvenil, con quien debutó marcando un gol, y Alberto Flores (Cornellà) ha sido cedido al Sants, equipo de Preferente.

Pedro Dólera sube al Marianao

El Marianao Poblet de Sant Boi que dirige Pedro Dólera, ha logrado proclamarse campeón del grupo 2 de Preferente y ha conseguido el ascenso a Primera Catalana. En el equipo de Sant Boi militan varios jugadores pratenses y otros que han jugado en equipos de la ciudad así como su ayudante José González.

Sergio García, con oferta de la Damm

El pratense Sergio García, que esta campaña ha defendido la camiseta verde del Cornellà B y que ha logrado la permanencia en la Liga Nacional Juvenil, le quedan dos años más de juvenil y no sabe si continuará en el equipo pues tiene una oferta de la Damm.

I Golf · Ramos vence en Bonmont

Ángel Ramos se adjudicó el torneo celebrado en el Club Bonmont Terres Noves celebrado el 27 de abril y en donde Enrique Costa y Sergi Pejoan ocuparon el segundo y tercer lugar, respectivamente. En la categoría de Scratch nuevamente Manuel Blanco volvió a imponerse. La siguiente prueba perteneciente al Torneo Segle XXI será el próximo 25 de mayo en Panoràmica (Castellón).

I Natación · Bronce de Carricondo en Glasgow

Excelente actuación de la nadadora del CN Prat Ángeles Carricondo en el "Scottish National Championship Short Course 2008" que se celebró en Glasgow el 25 y 26 de abril y en donde la pratense consiguió un espectacular tercer puesto del 4x50 m libres mixto. La actuación de la nadadora del CN Prat la completó con dos sextos puestos en 100 m espalda y 50 m. libres.

I Bàsquet · Lliga LEB Argent

S'esvaeix el somni del CB Prat Joventut

Es confirma el descens a la Lliga LEB Bronze de l'equip pratenc a la darrera jornada

IMANOL CRESPO - SERGI FALCÓ / El CB Prat joventut ha descendit a la Lliga LEB Bronze tot i vèncer a la darrera jornada. En el partit decisiu davant l'Ourense, al pavelló Joan Busquets, els potablava no van ser capaços de guanyar i la final perduda deixava molt complicada la permanència. Es necessitava una carambola quasi impossible a l'última jornada: la victòria dels de Josep Maria Raventós, però, a més havien de perdre Ourense i Palència. Només un triple empat a 11 mantenia al CB Prat a la LEB Argent. El somni s'ha esvaït. Tots tres equips van guanyar els seus respectius partits i així, l'equip pratenc baixa definitivament a la Lliga Adecco LEB Bronze. Són, doncs, moments claus per l'entitat, que també celebra eleccions per a determinar els càrrecs directius el 31 de maig.

S'encenia de nou el semàfor vermell.
CB Prat Joventut 79 – CB Illescas Urban 96

El CB Prat Joventut tornava a la zona perillosa de la LEB argent després de perdre contundentment a la pista Joan Busquets davant un dels principals candidats a l'ascens. El CB Prat, però, va ser capaç de fer-li front a l'equip manxec amb un Jofre Lleal i un Chris Mc Naughton imparables.

Derbi fatal. WTC Cornellà 80 - CB Prat Joventut 76

Els de Josep Maria Raventós no van poder amb un fluix Cornellà en un duel fratricida que va significar el primer pas cap a la LEB Bronze.

Es guanyava la primera final.
CB Prat Joventut 85 – Càceres 74

Arribava el millor equip de la segona volta. El Càceres semblava favorit davant un partit transcendental, però els de Raventós, amb un partit excel·lent van ser capaços de trencar la ratxa de victòries dels extrems. Sense rotacions per primer cop a la temporada, el CB Prat va dominar durant tot el partit i només al final el Càceres va empènyer l'accelerador. L'optimisme feia somiar amb la LEB argent.

Kiefer ensorra el Prat. Calefacciones Farho Gijón 91 – CB Prat Joventut 80

El Prat queia a Gijón de la mateixa manera que a Cornellà: fent un bon paper fins al tercer quart, quan els asturians li van endossar un parcial de 26 a 12

Déu ens guard. CB Prat Joventut 72 – Ourense Grupo Juanes 84

Aquest era el partit: una victòria donava la

permanència, una derrota enviava a l'equip a la zona de descens. La moneda va caure del pitjor costat. Només, al final l'equip pratenc es va apropar gràcies a l'empenta dels petits -el CB Prat es posava a 4 punts-, però de nou els gallecs van trepitjar l'accelerador.

Cap a l'infern. Imaje Sabadell Gapsa 76 – CB Prat Joventut 80

El CB Prat s'acomiadava, al menys per un any, de la LEB Argent. Calia un miracle dels grossos per tal que els de Raventós continuessin a la categoria: la seva victòria unida a la derrota de l'Ourense i el Palència. Tots tres equips van guanyar.

En definitiva i un cop acabada la temporada, farem una lectura curiosa i un xic menys dramàtica del descens del Prat. Serà amb un nombre. 156 és un nombre maleït per l'afició potablava d'enguany en endavant. 156 punts van anotar entre el WTC Cornellà i el Prat al partit que els de Raventós perdien per a perdre així el 'bàsquet average' que finalment els ha condemnat -el Cornellà ha comptat també només amb 11 victòries, com els pratencs-. Els mateixos punts es van anotar en la derrota davant l'Ourense, que pràcticament els enfonsava a la LEB Bronze, i els mateixos s'han anotat en la darrera victòria que el Club Bàsquet Prat Joventut ha viscut en la categoria d'Argent. •

I Bàsquet

L'Associació Esportiva Bàsquet Pratenc aconsegueix l'ascens a Tercera Catalana

DELTA / L'equip sènior masculí va acabar la lliga (grup 3, territorial) en 1ª posició després de guanyar el 18 de maig al fins aleshores líder de la categoria CB Sant Climent pel resultat de 58-56.

Històrica s'ha de definir la jornada que es va viure al CEM Julio Méndez ja que es van assolir diferents rècords; es va batre el d'assistència amb unes graderies completament plenes per un públic entregat tant pel Bàsquet Pratenc com pel CB Sant Climent, acompanyat per uns 150 seguidors amb tambors i banderes que des d'un bon primer minut



El sènior masculí del Bàsquet Pratenc ha fet història

van estar animant el seu equip.

Final d'infart i emoció va ser el punt

aconseguint un meritori ascens del primer equip sènior masculí de la història de l'AE Bàsquet Pratenc, que no sense problemes, s'ha guanyat dia a dia i jornada a jornada. Després de patir la derrota més dolorosa contra el CB Gavà el dia 23 d'abril (81-90) aquest equip de "jugadors - lluitadors" del Prat es va proposar prendre's cada partit com una autèntica final i així, partit a partit han anat caient, CB Gasso Ripollet, CB Sant Just i el, fins el 18 de maig líder, CB Sant Climent, aconseguint la seva fita. •

Rodríguez i Pellicer, bronze en el Campionat de Catalunya de Marxa

JAUME VILÀ / La Marxa Atlètica segueix donant alegries a l'atletisme del Prat a nivell de promoció. El dijous 1 de maig es va disputar a Montmeló, el Campionat de Catalunya de Marxa Atlètica Individual i per Equips de Promoció. L'equip Infantil Masculí del Pratenc AA, format per Jonay Rodríguez, Ivan Arenas i Joel Vaqué, es va proclamar Campió de Catalunya per equips en els 3.000 metres marxa, amb la medalla de bronze de Jonay, la cinquena posició d'Ivan i la desena plaça de Joel a nivell individual. En categoria aleví, Javier Pellicer va guanyar la medalla de bronze en els 2.000 metres marxa.

Nou èxit del Trofeu Pratenc

Aquest mateix dia 1 de maig a la pista d'atletisme Moisès Llopart del CEM Sagnier, es va disputar el tradicional Trofeu Pratenc Associació d'Atletisme de Promoció, que enguany arribava a la seva vint-i-vuitena edició, amb un nou èxit de participació i d'organització. El club organitzador, el Pratenc AA, es va classificar en tercera posició, amb les victòries individuals de les infantils Cristina Lara en els 80 m.l. i Raquel Gras en el salt amb perxa i de la cadet Dacil Rodríguez en el salt d'alçada, les segones posicions de les infantils Estela Pellicer en el salt de llargada i Carla Pardo en el salt amb perxa i del relleu benjamí masculí i les terceres posicions de Roser Castillejos en el pes aleví, Elena Grueso en els 60 m.l. prebenjamins i Irina Domínguez en els 60 m.l. benjamins.

Bronze el relleu infantil del Pratenc en els Campionats de Catalunya

Durant les darreres setmanes s'han celebrat dos Campionats de Catalunya de Promoció. El dissabte 12 d'abril a Granollers es va disputar la Final del Campionat de Catalunya de Relleus, amb la participació de cinc equi-



Marxadors del Pratenc AA, en el Campionat de Catalunya de Marxa Atlètica en Ruta.

ps del Pratenc AA, que van assolir la medalla de bronze en el relleu de 4x80 Infantil Femení, amb Raquel Gras, Ainoa Villalón, Estela Pellicer i Cristina Lara i la quarta posició en el relleu de 4x200 també Infantil Femení, amb Giorgia Tayot, Estela Pellicer, Cristina Lara i Ainoa Villalón, com a actuacions més destacades.

El cap de setmana del 3 i 4 de maig es va disputar a Calella el Campionat de Catalunya de Clubs de Promoció, amb la participació de quatre equips del Pratenc AA: destacar el sots-campionat assolit per l'equip Benjamí Femení, format per Irina

Domínguez, Laura Arenas, Àngela Descalzo, Nerea Donaïre, Raquel Sobrino i Carla Gálvez.

També, en categoria juvenil, l'atleta del Pratenc AA Jorge Casas va ser sisè en el Campionat de Catalunya de Proves Combinades, celebrat a l'Estadi Joan Serrahima de Barcelona els dies 3 i 4 de maig. Jorge, va disputar un total de sis proves entre curses, salts i llançaments.

El dissabte 10 de maig i sota la pluja, es va celebrar la Final Nacional dels Jocs Esportius Escolars d'Atletisme al Prat de Llobregat. En aquesta competició, Dacil Rodríguez es va proclamar Campiona de Catalunya a la prova del salt d'alçada i va guanyar la medalla de bronze en el llançament de pes i José Manuel Paisano va ser tercer en el llançament de disc. La jornada no es va poder acabar per motius meteorològics i les proves pendents es van suspendre.

En veterans el diumenge 4 de maig es va celebrar la VI Marató d'Empúries - L'Escala, coincidint amb el Campionat de Catalunya de Marató de Veterans. L'actuació dels atletes del Pratenc AA va ser molt destacada amb dues medalles de plata. Fernando Díaz es va proclamar Sots-Campió de Catalunya en categoria de més de 55 anys, amb una marca de 3 hores, 30 minuts i 17 segons i Josep Gibert va fer el mateix en categoria de més de 50 anys, amb un temps de 3 hores, 27 minuts i 12 segons. •

Patínaje de velocidad · Sandra Gómez, tercera en Suïza

La ciudad suiza de Zuggensee fue el lugar para el inicio de la temporada de la World Inline Cup 2008 y en donde la pratense del Alessi Powerslide, Sandra Gómez consiguió la tercera posición.

Tenis · José Ruíz vence en Cornellà

El joven tenista pratense Jose Ruiz, de tan solo 16 años, fue el vencedor en su categoría del Trofeo de la Federación Catalana de Tennis, Gran Premi Ato que se disputó en las Instalaciones Municipales Accentennis de Cornellà el pasado mes de abril. Jose, perteneciente a las Instalaciones Sánchez-Casal de la Autovía de Castelldefels, se impuso en la final a Manel Alba por 6-3 y 6-3 en la categoría cadete quadre-2.



Sergio Lucas Salas

Osteópata
C.O. MROE

Cita Prèvia

Tel. 93 370 76 21
Mòbil. 650 598 494

sergi_lucas@hotmail.com

GABINET d'OSTEOPATIA El Prat



El útero, la vagina y los ovarios son órganos que tienen movilidad y de ella depende su buen funcionamiento. Alteraciones menstruales, problemas postparto, molestias durante las relaciones sexuales, dolor lumbar de origen ginecológico, son tratados con eficacia desde la osteopatía.

Avda. Montserrat 108 - 1º 3ª - 08820 El Prat de Llobregat

12a edició



els juliols
la Universitat per a tothom

Curs d'estiu

Cada gota val per mil: la reutilització d'aigües

Del 30 de juny al 4 de juliol
Tarda, de 16 a 20.30 h

Centre Cívic Sant Jordi Ribera Baixa (El Prat de Llobregat)

Curs susceptible de ser reconegut com a crèdits de lliure elecció

Preu reduït fins el 13 de juny

www.ub.edu/juliols



UNIVERSITAT DE BARCELONA



Ajuntament del



Prat de Llobregat

I Volei

El CV Prat es jugarà la permanència a l'última jornada

MIRIAM ROURES / A falta d'una jornada per al final de la fase de permanència a Primera Catalana, el sènior femení del CV Prat s'ho jugarà a una carta. Les noies del Prat estan protagonitzant una bona segona fase del campionat i després d'acabar la lliga regular amb una millora en el joc, però sense que es demostrés amb victòries, sembla que la sort s'ha girat de cara a les noies pratencques. El Prat està disputant la lligueta de permanència a la Primera Catalana després d'acabar en l'última posició de la taula a la lliga.

L'inici d'aquesta segona lligueta no va ser positiu pels interessos pratencs. Les noies entrenades per l'Albert Roures van acusar la pressió i van sortir derrotades en les dues primeres jornades. Davant el Vall d'Hebron B a domicili van perdre per 3-1 i a la segona jornada van perdre contra el CV Monjos també fora de casa per 3-2. En el primer partit disputat a les pistes del Julio Méndez el Prat va aconseguir la primera victòria en aquesta lligueta davant el Grupclima Mataró per 3-2 en un partit molt complicat



que es va haver de resoldre en el cinquè set. Després d'aquesta victòria tan important el conjunt pratenc afrontava amb més motivació el partit davant el Vall d'Hebron, però no va poder ser i van sumar la tercera derrota. Van caure 1-3, tot i guanyar el primer set les noies del Prat no van poder fer res davant el potencial del rival. En el darrer partit disputat, l'equip es jugava molt, ja que amb els últims resultats del grup la segona plaça que dóna la permanència està a l'abast de qualsevol. Era molt important aconseguir la victòria davant el CV Monjos a casa per pressionar i no van fallar, van derrotar al rival per 3-2 en un partit molt intens i disputat. •

I Taekwondo

Támara Good y el Gimnasio Studio campeonas de España

DELTA / Una medalla de oro, tres de plata y otras tantas de bronce fueron los metales cosechados por los taekwondocas del Gimnasio Studio Martín en los Campeonatos de España absolutos disputados el 26 y 27 de abril en Alicante y en que llevaron a lo pupilos de Fran Martín a conseguir el primer puesto por clubes. A nivel individual Tamara Good obtuvo la medalla de oro en la categoría sénior, mientras que Jenniger Asensio consiguió la plata y Diana Vázquez el bronce. En categoría júnior dos platos: para Janira Ribera y Elisabet Escrich. Y en cadetes dos medallas de bronce para Laia Martínez y Alba Romero.

En técnica y punse también campeonas de Cataluña

Por su parte los pupilos de Fran Martín también se adjudicaron el Campeonato de Cataluña de Técnica y Punsé y el oro también en exhibición infantil. A nivel individual destacar las medallas de oro del infantil Jaume Bou y de la cadete Laia Martínez. •

G.Y.M Studio
Fran Martín

Fitness · Pesas · Monitor personal · Preparación Física · Aerobic · Sauna · Masaje deportivo · Dietas (personalizadas) · Taekwondo (Infantil y adultos) · Hapkido · Aikido

Horario: Lunes a Viernes de 8 a 12 h. y de 15 a 22 h.

C. Jaume Cananovas, 102-104 · 93 379 67 53 · gimstudio@terra.es

JOBLANC

Neteges industrials tècniques
Servei 24 hores per a comunitats

- Sifons
- Desembussos-Claveguerams
- Fosses sèptiques
- Inundacions de parquins, etc...

Telf. 675 27 52 52

CONCERT.
Concert a Perpignan i Navarra 2008

Escola de Música
Lo Llobregat de les Flors

Àrea de Música Clàssica
Iniciació a la música
Llenguatge musical
Piano
Cant
Guitarra clàssica
Viola
Flauta

Àrea de Música Moderna
Piano
Cant
Guitarra elèctrica
Baix elèctric
Saxo

volscantar a la Coral?
Lo Llobregat de les Flors

coral
societat coral recreativa Lo Llobregat de les Flors

ACTIVITATS

Coral Adulta Lo Llobregat de les Flors
Horari Assaig Coral: Dilluns i dijous de 22:00 a 23:30h

Coral Infantil **Nou Esclat**
Per a nens i nenes de 5 a 12 anys. Horari Assaig per confirmar

Matrícula oberta!
Et pots apuntar durant l'any a totes les activitats!

Sant Boi, 34 - 08820 El Prat de Llobregat (Barcelona)
Info: 93 379 41 29 · <http://llobregat.blogspot.com>

I Boxeo

Guzmán revalida el Campeonato de España y consigue la plata en el "Boxam"

E.LLLO / El boxeador pratense Guzmán "El Bueno" consiguió la medalla de oro y de esta forma revalidar su título de Campeón de España de los pesos medios en los Campeonatos de España disputados en Guardamar del Segura (Alicante) del 18 al 23 de abril y la plata en el Torneo Internacional "Boxam" celebrado en Valladolid el 11 de mayo.

En los nacionales Guzmán hizo buenos los pronósticos que lo daban como favorito y salió vencedor demostrando que hoy en día es uno de los mejores pesos medios no sólo de España sino de todo el mundo. Por el contrario, peor suerte tuvo el otro pratense que acudió a la cita alicantina, Antonio Peña "Guti" acabó derrotado por un contrincante de inferior calidad.

Con estos resultados la

selección catalana se proclamó vencedora de los Campeonatos de España por comunidades seguida de Madrid y Canarias, respectivamente.

En lo que respecta a la actuación de Guzmán en el prestigioso Boxam en donde se dio cita lo mejor del boxeo amateur mundial y que se celebró en el polideportivo Huerta del Rey de Valladolid el pratense cayó derrotado a los puntos (15-13) ante el húngaro Istvan Szili, en una pelea muy igualada y que no se decidió hasta los momentos finales.

En lo que se refiere al ámbito profesional cabe destacar que el púgil local, Sugar Ureña ha sido nombrado aspirante al título nacional y que el Club Boxeo Prat tiene la intención de que la pelea se celebre en El Prat. •

MONT BLANC CROSS PARKER SHEAFFER pierre cardin WATERMAN

The Writing Obsession!
INOXCROM

SERVEI SECRETARIA
Castella, 27 - Tel. 93 379 37 49 - El Prat de Llobregat

ÚLTIMO DÚPLEX EN VENTA

Finca de 4 vecinos · 120 m² · C. Castilla, 23 · Telf. 686 60 08 18



ASPRAT

ASCENSORS PRAT S.L.



Instal·lar un ascensor a la comunitat té múltiples avantatges:

- Millora de la qualitat de vida
- Revalorització dels pisos
- Eliminació de barreres arquitectòniques

*25 anys
fent-t'he la
vida més fàcil*

- Instal·lació d'ascensors en espais oberts
- Construcció d'estructures portants d'exterior
- Els materials empleats resisteixen la intempèrie

Ascensors Prat S.L. els assessorarà en els tràmits necessaris



No esperi més i demani un pressupost sense compromís

C. Aneto, 3 • Telf. 93 370 81 51 • Fax. 93 379 03 50