

El Periòdic
Independent
del Prat
Fundat l'any 1977

Desembre de 2011
Número 371
2 euros

Delta

LLOBREGAT

LA CRÒNICA DE LA CIUTAT



El pressupost municipal garanteix la despesa social

ENTREVISTA



Pedro A. Olivares,
assessor
d'emprenedors

LA CULTURA



Sara Chordà,
escollida per
l'academia de la
Mahler Chamber
Orchestra

ESPORTS



Agustín Vacas,
entrenador de
l'Associació
Esportiva Prat



Quadrar comptes per als més necessitats

El pressupost del Prat seguirà destinant més de 5 milions a Serveis Socials



AUTO BERTRAND

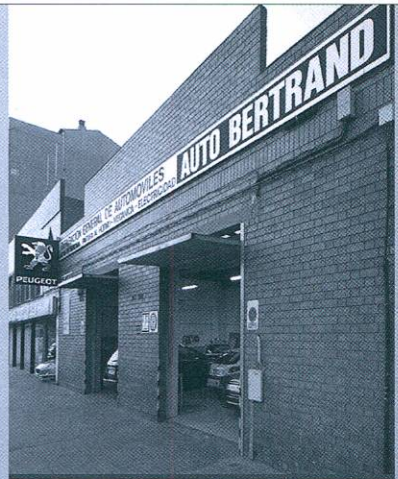
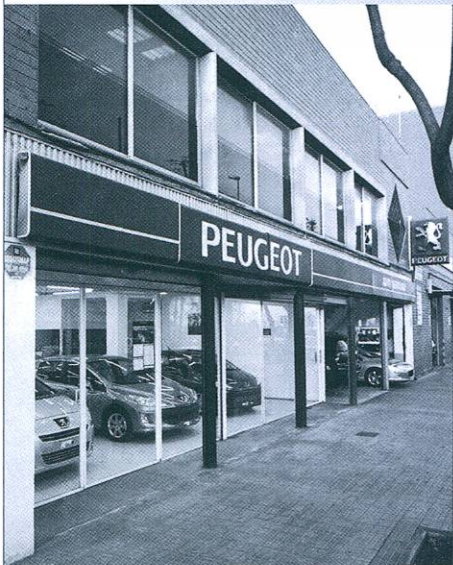

TALLER MULTIMARCA

PEUGEOT AL PRAT

Avda. Onze de Setembre, 239-245 · Telèfons: Venda. 93 370 59 61 · Taller. 93 370 39 03

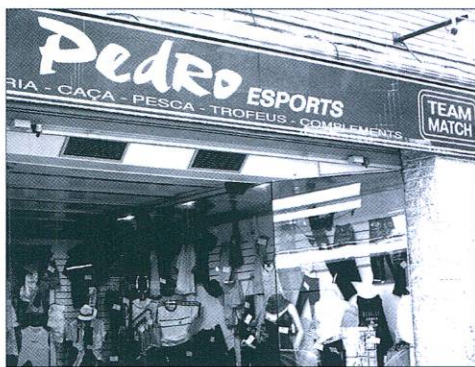

Moda esportiva

- Futbol • Neu
- F. Sala • Bàsquet
- Caça • Pesca
- Muntanyisme
- i tot tipus d'esports

TEAM MATCH

Pedro

ESPORTS

Tramitacions permisos i llicències

Pau Casals, 34 • Telèfon. 93 370 08 02 • Fax. 93 478 21 61 • 08820 EL PRAT DE LLOBREGAT (Barcelona)

TOT AUTO PRAT

- ▶ Mecànica General de l'Automòbil
- ▶ Electricitat
- ▶ Revisió pre ITV
- ▶ Neteja Integral de l'Automòbil a mà
- ▶ Carroceria
- ▶ Interiors
- ▶ Motor
- ▶ Centre de Greixatge

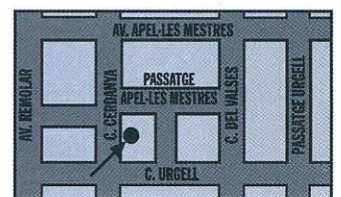
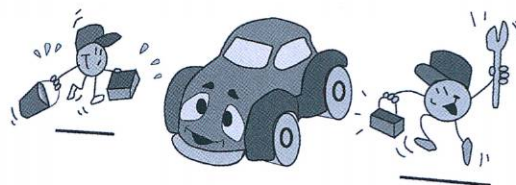

Cerdanya, 89-91
El Prat de Llobregat
Telf. 93 370 08 11

• **SERVEI INTEGRAL DE L'AUTOMÒBIL** •

Servidors socials

El canvi recent del Govern d'Espanya i l'insistent dictat dels mercats ha creat un ambient on qui més qui menys té clara la proximitat d'una nova i important tisorada social. Les tesis neoliberals assentades als governs proporcionen l'oli necessari perquè els engranatges de l'economia de mercat rodin suaus. I quan la força de l'engrenatge més gran arriba al final, trobem que les peces més petites són moltes vegades la cadira de rodes d'una senyora gran o la nevera mig buida d'una família sense prou ingressos per arribar a final de mes. Al Prat, més de 200 famílies (800 persones de promig) han hagut de recórrer al Banc dels Aliments. Necessiten que algú els doni de menjar. És dur, però és així de clar.

Les administracions locals es troben actualment fent mans i mànigues per garantir una atenció social digna sense saber si l'aixeta dels diners públics es tancarà més o menys. Amb tot, de la part del pressupost que hem pogut conèixer abans de tancar la present edició de Delta, podem extreure que l'Ajuntament del Prat seguirà en la línia dels anys anteriors i destinarà a Serveis Socials 5,3 milions d'euros. A banda d'oferir l'atenció habitual directa (o indirecta a través d'empreses especialitzades), la partida que el pressupost municipal destina a organitzacions com Càritas o Creu Roja segueix augmentant respecte l'any anterior. Confiem que la col·laboració mútua entre l'administració i aquestes entitats -amb tasca i experiència més que reconegudes- seguirà garantint bona part de l'atenció que necessiten cada cop més famílies.

Deixant de banda els comptes, la gestió i l'esforç associatiu, dels quals parlem extensament a les pàgines interiors, adrecem una última reflexió als nostres lectors. Cadascun de nosaltres podem formar part ben fàcilment d'aquesta enorme i complicada tasca d'ajudar els qui més ho necessiten. En unes dates en què molta gent només pensa en omplir neveres de llagostins per a grans tiberis familiars, aniria bé que també penséssim a buidar armaris, compartir menjar -sobretot conserves- i joguines. I un cop fet, omplim els contenidors de Roba amiga, col·laborem amb els bancs d'aliments i ajudem a jugar els més petits. Gairebé sense adonar-nos, descobrirem que tots portem un "servidor social" a dins.

Passeu i feu passar unes bones festes.

Delta
LLOBREGAT

Consell Editorial: President: Alfredo García. Vice-President: Josep Maria Canalías
Secretari: Pere Manuel Azuara. President d'Honor: Jaume Monés

Director: Josep Maria Canalías

Director Adjunt: Vicenç Tierra • Cap de redacció: Javier Martínez • La crònica de la ciutat i cultura: Neus Macías, Mariano Martínez, Sergi Olivera, Pau Rumbo • Esports: Toni Espigares, Javier Balastegui, Víctor Cervantes, Miriam Roures, E. Ilo, Lalo González
• Fotos: Aurelio Poyato, Joaquim Torrent • Publicitat: Marta Raventós, Joan Godall • Administració: Jaume Nadal, Joan Godall

MEMBRE FUNDADOR

(≡) ACPC

Associació Catalana Premsa Comarcal

ASSOCIACIÓ CULTURAL DELTA DEL LLOBREGAT

Redacció i Administració: Castella, 5 baixos.

Telèfons: 93 379 05 33 - 93 370 69 12

e-mail: periodicedelta@yahoo.es

Dipòsit Legal B.48419-1977

Tallers gràfics de Rúbrica
El Prat de Llobregat

PREMI TASIS-TORRENT

Aquest periòdic no es fa responsable de l'opinió expressada en els articles signats. L'opinió de Delta està recollida a les editorials
Fotografia Portada: Joaquim Torrent

La carta del director

Anem a fer un apat al Prat

Quan tingui aquest periòdic a les mans ja s'haurà celebrat la 38ena edició de la Fira Avícola, que a més de mostrar una aviram de característiques molt singulars, gairebé úniques, esperem que hagi servit també per crear activitat econòmica al seu voltant, que falta ens fa.

Penso que al Prat tenim signes d'identitat que no són suficientment publicitats fora del terme municipal i que de estar-ho, trobant i transmetent el missatge adient, podrien atreure visitants d'altres ciutats a la nostra.

Potser el pollastre pota blava es el més emblemàtic, però ni ha d'altres. La carxofa del Prat, per exemple, seria un complement culinari que podria acompanyar al capó per celebrar unes jornades gastronòmiques de cap de setmana durant dos o tres mesos d'hivern en les què s'impliquessin restauradors pratencs.

Sí, ja s'ha fet alguna cosa en aquest sentit, però la seva difusió ha estat circumscrita al mercat local, domèstic. No s'ha promocionat més enllà del marge dret del Llobregat, en sentit Est, ni fora dels límits del Polígon de Negocis "Mas Blau", en direcció Oest. Cap al Nord no hem superat l'autovia de Castelldefels i al Sud, per imperatius físics, ens hem quedat a la nostra platja -sense restaurants, per el moment- prenent el sol i/o pescant.

La nostra ciutat té una situació geogràfica privilegiada, amb la gran Barcelona a tocar; més de tres milions i mig d'ànimes entre la Ciutat Comtal i la seva corona metropolitana. Aquestes són las xifres; aquest és el mercat; aquests els potencials visitants -i consumidors- d'una oferta que amb preus adequats pot ser molt atractiva si es complementa ... per exemple amb una visita guiada als aiguamolls del Delta i a las granges on es crien els pollastres i al parc agrari.

L'iniciativa privada -amb l'ajut i col·laboració indispensables de l'administració local, que ha augmentat la dotació pressupostària de Promoció Econòmica per l'any vinent- seria bo que s'involucrés amb propostes com aquesta, o unes altres, que podrien contribuir a dinamitzar l'economia local, aprofitant els recursos autòctons que encara ens queden.

Segurament no serà gens fàcil i l'èxit no està garantit, però penso que val la pena intentar-ho.

Anem a fer un tomb pel Delta i a menjar "pota blava" i carxofes al Prat?

Josep Maria Canalías
Director de Delta

La metamorfosis de Servicios Sociales

La situación económica ha convertido el departamento en un complejo entramado de servicios y objetivos para dar respuesta a los más desfavorecidos

IMANOL CRESPO | El contexto económico deja panoramas de máxima necesidad con cabezas de familia en paro, con los gastos de hijos pequeños y con la presión incesante del alquiler o, aún peor, de la hipoteca. El cambio de perfil del tipo de ciudadanos que, en unas complejas situaciones, acuden a Servicios Sociales ha obligado a re-orientar el foco de actuación debido al gran volumen de familias con problemas económicos.

En este sentido, los servicios que se ofrecen -en colaboración con otras entidades- son diversos. Desde derivar a los usuarios al Banco de Alimentos de Cáritas, hasta dar tickets-descuento para productos de primera necesidad, aumentar las becas-comedor o mediar y pagar algún recibo. Cabe matizar que, en ningún caso, Servicios Sociales da prestación económica alguna, sino que intenta poner remedio a necesidades de urgencia, a la espera de mejorar la situación laboral de la familia.

El leitmotiv que se ha marcado es que "nadie en El Prat pase

hambre", mientras que la espada de Damocles sigue siendo el impago de las hipotecas, tal y como afirma Ángel Longán, responsable de Servicios Sociales: "Lo que sí nos desborda es la problemática global de vivienda. Cuando vienen y dicen que me desahucian, que me echan de casa en 20 días y debo 5.000 € de alquiler. Servicios Sociales no puede pagar 5.000 € y menos cuando en tres meses vas a volver a deber otros miles". Sólo si existe la certeza de poder pagar a medio plazo se puede intentar evitar la vía judicial de desahucio y tramitar alguna de las ayudas existentes en la Generalitat.

Los números de Servicios Sociales

Hasta septiembre, 4.600 pratenenses han recibido algún tipo de servicio, entre ellos, las 1.025 personas que reciben la Ley de Dependencia y las 230 familias que han sido derivadas al Banco de Alimentos. La mayoría de los datos apuntan a un incremento de las ayudas a final de año, algo



que Longán ya avisa, será insostenible: "A medio plazo, si la economía no remonta no sé qué va a pasar".

El Departamento cuenta con 47 trabajadores municipales, divididos básicamente en seis equipos. La Unidad de Primera Atención de Servicios Sociales (UPASS) es la puerta de acceso. Desde ella asesoran y derivan al usuario a una de las Unidades Básicas de Atención Social (UBAS). Hay cuatro equipos -Marina, Centro, Ribera Baixa y Sant Cosme- y es el corazón de Servicios Sociales. Es aquí donde se gestionan los servicios de urgencia, pero también, las intervenciones socio-educativas, la tele-asistencia o los servicios a domicilio, entre otros. Para estos, más de cuarenta trabajadores familiares (o auxiliares) externos se encargan de dar asistencia a unas 300 personas.

La otra unidad importante es la que gestiona la dependencia (SAD). La Generalitat acepta o rechaza la propuesta de prestación -sea económica o de servicios-, pero todo el proceso se da en este equipo local. Inicia la gestión, evalúa el caso, ofrece las posibilidades e, incluso, después de recibir la prestación, se mantiene una comunicación directa con las familias, para ver cómo evoluciona y cómo se encuentra la persona con algún grado de dependencia. Este año se ha completado el cuarto eslabón (Grado 2, nivel I) de los seis que recoge la ley. Ahora, la administración está a la espera de lo que ocurra con el grado más leve. En total, si sumamos los veinte empleados de la Residencia Municipal Penedès, más de un centenar de personas están vinculadas al área de Servicios Sociales.



Cal Ramon

BRASSERIA - RESTAURANT

ESPECIALISTAS EN:
Embutidos Ibéricos.
Ensaladas especialidad Cal Ramón.
Gran variedad de Torradas.
Selección de Tapas variadas.
Pulpo, anchoas del Cantábrico, bravas, chipirones.
Rincón de mejillón bacalao al pil pil.

Carnes a la brasa.
Mariscadas y Parrilladas.

Menú diario y menú especial fin de semana.
Reservas para bautizos, comuniones, convenciones, reuniones de empresa y cenas privadas.
Capacidad: Comedor interior 110 personas. Terraza exterior 56 personas.



¡VEN A DEGUSTAR NUESTRAS BRASAS!







www.calramon.es 

DINERO QUE EL AYUNTAMIENTO DESTINA A SERVICIOS SOCIALES

	2007	2010	2011	2012
Presupuesto Municipal Total	63,17 mill. €	76,01 mill. €	76,99 mill. €	? mill. €
Partida destinada a Servicios Sociales	3,13 M €	4,93 M €	5,07 M €	5,29 M €
Presup. Servicios Sociales	no disp.	4.926.402 €	5.068.109 €	5.286.309 €
Transferencia a Càritas	no disp.	17.500 €	23.500 €	28.000 €
Transferencia a Creu Roja	no disp.	0 €	6.000 €	12.000 €
Transf. a Ayuda Social (servicios de urgència)	no disp.	55.120 €	55.120 €	110.000 €
Prestación dependencia	no disp.	510.000 €	625.000 €	800.000 €
Actividades socioeducativas	no disp.	16.000 €	16.000 €	30.000 €

Utilización S. Sociales	2010	2011 (hasta septiembre)	Previsión media final de año
Personas que han recibido algún servicio	5213	4600	6134
Primera entrevista	1900	1300	1734
Familias derivadas al Banco de Alimentos	198	230	307
Becas comedor	390	420	560
Cheques alimentos básicos	537	500	667

Certeza local, incertidumbre global

Aprobados los nuevos presupuestos para el año 2012, la tendencia creciente de los últimos años se mantiene. Según Marga García, teniente de alcalde de Servicios Sociales, es prioritario: "Todo lo que tenga que ver a nivel social tiene que crecer. Estamos hablando de empleo y promoción económica, educación y servicios sociales". Lo hará a costa del resto de departamentos que verán mermados sus recursos.

Se amplían las partidas con las instituciones que mantienen convenio con el Ayuntamiento,

como son Càritas o Cruz Roja así como la prestación para servicios de urgència, la cual se doblará hasta llegar a los cien mil euros. También al alza se ha aprobado lo correspondiente a la Ley de Dependencia -departamento más caro dentro de Servicios Sociales con unos 800 mil euros-, así como la partida para actividades socio-educativas; en donde se engloban las becas-comedor.

La buena salud que parece gozar Servicios Sociales en El Prat contrasta con la incertidumbre a nivel global. El estado de la economía y la situación laboral es la principal preocupación, ya que puede acabar asfixiando a este área de la administración local. •

Càritas i Creu Roja, al servei del ciutadà

Les dues entitats treballen en coordinació amb l'Ajuntament per a la prestació de serveis socials

Càritas A l'altra banda del telèfon ens atén Josep Maria Domingo, mossèn de la parròquia i responsable de Càritas. Una entitat amb més de 50 anys de presència al Prat, tot i que, segons Domingo, sempre hi ha hagut caritat des de l'Església local. Alguns dels serveis que presten són l'acollida de persones ("escollar-les", diu el mossèn), ajudes amb els lloguers, les factures, col·laboracions mèdiques, proporcionar roba per a infants o nadons... i la que és més important en aquest moment, l'ajuda alimentària. La partida destinada a aquest efecte ronda els 6.000 euros mensuals, tant pels productes del banc d'aliments com pels directament comprats. Per mitjà d'un conveni amb l'Ajuntament, el menjar es compra i es transporta des de la Zona Franca.

Un altre aspecte és l'ajuda matern-infantil: es du a terme a Sant Cosme, per mitjà d'una educadora social que, presencialment i amb l'ajuda d'una ludoteca, presta ajuda a les mares per a la cura dels seus fills.

A més, hi ha un pis d'acollida per a homes grans sense sostre.

Tot això és impossible sense l'ajuda de la quinzena de voluntaris, l'assistència social professional i l'educadora.

Creu Roja Fundada pel suís Henri Dunant fa 148 anys, la

seva presència al Prat es remuntes als anys de la Guerra Civil: des del 1937. Una trentena de voluntaris són el "braç executor" de les línies d'actuació: des de l'acompanyament a les visites mèdiques, o a persones que viuen soles, fins a la teleassistència via GPS als casos de deteriorament cognitiu. Lots per a les persones grans, xerrades, i fins i tot préstec de material de suport sanitari com crosse, o la venda de material per a l'adaptació de lavabos (la típica barana de les baneres).

Una altra branca del servei és ATEMPRO, l'assistència a dones maltractades. La presència de l'aeroport al nostre territori també serveix per a què Creu Roja presti ajuda als refugiats que demanen asil, mentre estiguin a les dependències de la policia, en un procés que pot durar dies.

Tot això, a més de les habituals ambulàncies que veiem en períodes de festes, són els serveis de Creu Roja, que s'aguanten gràcies a les aportacions monetàries de socis, empreses i particulars, i amb el temps dels voluntaris.

Anunciación Carpio, la tècnica social que ens rep, qualifica la col·laboració amb l'Ajuntament de "boníssima", i insisteix a assenyalar la importància en aquestes dates nadalenques de la campanya de recollida de joguines. **PAU RUMBO**



Cal PERE
EL PRAT DE LLOBREGAT

VINS, CAVES
I LICORS

Telf. 93 379 02 52
C/ J. Casanovas, 70-72
08820 El Prat de L.

E-mail: jordinatarrida@hotmail.com · www.calpere.com



confeccions **PILMAN**

SENYOR · SENYORA
NEN · NENA

C. Ferran Puig, 36
Telf. 93 379 08 88
El Prat de Llobregat

Sense pare ni mare

M'aixeco i poso la ràdio. Com gairebé cada dia, l'agència de qualificació XXX o la ZZZ han rebaixat els tipus d'interès de tal país, tal comunitat autònoma o regió, fins i tot, darrerament, rebaixen ciutats. Potser, quan vostès llegeixin aquestes línies, Barcelona es trobi ja a l'esglaó més baix de la triple A minus. L'efecte d'aquestes qualificacions és l'augment del deute públic, el de tots.

Em paro a pensar. Què coi representen aquestes agències que, de facto, ens governen? No es tracta de cap broma, perquè amenacen amb tota impunitat el mateix president dels Estats Units, abans la figura amb més poder terrenal. Serà perquè Obama és negre?

Estic desconcertada. He de confessar que he pensat si era raonable dedicar aquest espai que em proporciona Delta a explicar aquest sentiment, sense que pugui aportar res. Perquè no tinc ni esma per a la indignació. O més ben dit, em resulten tan llunyans els poders que ens dominen que penso que la meua indignació no serveix absolutament de res. En aquests dies, veiem als nostres governants, els de Catalunya, Espanya i Europa –d'alguna manera els que hem votat– incapacitats per trobar solucions efectives. L'única cosa que saben fer és carregar sobre els treballadors, amb retallades de serveis sanitaris, educatius, dependència... llocs de treball i altres, la rebaixa de la despesa. És una gestió molt limitada.

Tot plegat em dóna la sensació que el món va a la deriva. Sense voler penso en *El Joker*, l'antagonista de Batman, que vol dominar el món. O en la *kriptonita* que doblega a *Superman*. Personatges de còmic, que mouen fils que no conec i que ens porten vés a saber per on i cap a on. Devia ser aquesta la sensació que tenien a Europa el 1933? No ha sortit cap il·luminat, encara, que ens prometi solucions màgiques, però, què acceptaríem a canvi de tornar a sentir-nos "segurs"? Penso si els qui vivim una crisi som capaços d'adonar-nos de les senyals de perill. A Europa i al món, poques persones van imaginar el que podia passar, aleshores.

Ara, a més, és difícil adherir-se a una idea política. Per posar exemples fàcils hem substituït la justícia social per la compassió i minimitzem els drets dels treballadors per adequar-los al mercat laboral.

Des de la més absoluta perplexitat, trobo que és com no tenir ni mare ni pare i es fa difícil fer front a l'adversitat sense referents.

MANOLITA SANZ

LA BÚSTIA

Recinto ferial, YA!

Ya ha llegado la Fira Avícola. Unas fechas que todos los pratenses esperan con mucha ilusión, porque supone el avance de las Navidades, porque todos pasean con sus familias y enseñan a los más pequeños los animales en directo...Es una gran fiesta, excepto para los que vivimos cerca de la zona de Cal Gana, y tenemos que buscar aparcamiento durante las tres semanas que cierran el parking. El problema nos afecta a los vecinos, pero también a muchos pratenses que no viven lejos de aquí, y que tienen que buscar aparcamiento para su coche. En estas fechas, damos vueltas y vueltas para tratar de encontrar un hueco...Incluso algunas noches, hasta un paso de cebra nos parece un lujo, y estos espacios se convierten en preciados trofeos...siempre que lo quites bien de mañana, porque te expones a una multa. Parecía que este año, con la inauguración del aparcamiento subterráneo de la Plaza Blanes, la situación mejoraría...pero esta infraestructura funciona a medio gas, dista mucho de estar lleno, y aunque fuese así, tampoco supondría una solución. El problema se complica el viernes, sábado y domingo de Fira, porque muchos incautos –también insolidarios y vagos- se acercan hasta Cal Gana en coche para ver los pabellones, sin posibilidad de encontrar aparcamiento, y las calles de alrededor se colapsan de mala manera. La solución definitiva sería encontrar por fin un recinto ferial en condiciones donde poder montar los stands. La Ricarda parecía ser el lugar ideal, pero hace ya dos años que se acabó el edificio –al menos por fuera-, y siguen sin dársele un uso...ni a ella ni a nada de su entorno. El mismo problema se da también en la zona del Sagnier durante la Festa Major: ruidos, colas, molestias para los vecinos y calles cortadas durante días...Que encuentren ya una ubicación definitiva para este tipo de eventos, por favor!

Lucía Sánchez

Ciudadana enfadada

Como ciudadana del Prat, únicamente quería transmitir mi enorme desaprobación, de muchos jóvenes pratenses, por la falta de ocio nocturno y los "impedimentos" burocráticos con los que a veces se encuentra la gente que quiere emprender un negocio de este tipo, vinculado al ocio nocturno.

Totes les cartes adreçades a la Bústia del periòdic "Delta" –encara que es publiquin amb inicials- han de portar les dades personals dels seus autors: nom, cognoms, adreça, número de telèfon i número de carnet d'identitat. Així mateix, cal que siguin escrites a doble espai i que no superin les vint-i-cinc línies d'extensió. "Delta" es reserva el dret a escurçar-les. En cap cas es mantindrà correspondència sobre les cartes adreçades i no publicades ni s'atendran trucades telefòniques. Es poden enviar per correu, per fax o a l'adreça electrònica del periòdic "Delta": directio.periodicdelta@yahoo.es

La juventud tiene que resignarse y salir del pueblo para divertirse, para acabar pagando más de la cuenta. Entonces ¿quieren nos quedemos en casa? Da la impresión que en el Prat se esté empleando una especie de ley seca, como por ejemplo la intimidación constante de la policía. Y a olvidar a ir dejando a un lado la excusa del "alto nivel de bandalismo" en el Prat. A ver si son conscientes de que lo que hace falta en este pueblo son "alternativas" al ocio, mas amplias a lo que ustedes ofrecen y conocen. Alternativas modernas y que realmente llamen la atención de la gente, que interesen.

Unos familiares quieren abrir un local de ocio nocturno, pero viendo el panorama, no tendrán más remedio que llevarlo a otro pueblo y abandonar El Prat, ciudad que esconde una realidad con una cultura artística y musical poco valorada.

Es una vergüenza. Basta ya de obstáculos económicos, de la imposición de licencias sacadas de la manga, de impuestos y más impuestos, de impedimentos... ¡Basta ya de especular sobre derechos que nos pertenecen!

Ingrid Martínez

Conductores peligrosos

Quiero denunciar públicamente la proliferación de "farruquitos" potenciales que andan sueltos por la ciudad. Conducen coches más que normales, pero con tubos de escape trucados para que se les oiga venir y circulan por avenidas y calles a bastante más de 50 por hora. He visto dar frenazos en el último momento cuando alguien se disponía a cruzar un paso de peatones. Todo ello aderezado con flamenco o reguetón de alto voltaje que sale por los altavoces de sus equipos de música. A lo mejor no soy políticamente correcto o me llaman intolerante, pero estoy harto de esta gentuza que no es más que un peligro público. Ya no se limitan a hacer sus piruetas con el coche de madrugada en San Cosme. Se les ve y creo que les gusta que se les vea a plena luz del día.

El afán recaudatorio de multas de nuestros urbanos se debería cebar con estos personajes más que con el que para cinco minutos en doble fila para hacer un recado. Creo que también es otra forma de conseguir una ciudad más cívica y más cálida para todos los ciudadanos.

David Jiménez

EL SAFAREIG OFICIAL

Cua consagrada

Amb el Nadal han tornat els pessebres en les seves diverses formes i variants. Un dels més espectaculars ha estat el pessebre vivent del Parc Nou. Enguany l'organització ha volgut evitar les massificacions a dintre del recorregut, la qual cosa ha provocat algunes cues abans d'entrar. Hem vist força regidors assistint. La nostra maldat ens ha fet pensar que molts se saltarien la cua al·legant que van en "acte oficial". Però no ha estat així. Fins i tot els més esquerrans han fet cua. Religiosament.

Esmorzeu amb moderació

Sortosament, l'orientació del pessebre era molt més històrica que no pas religiosa. La majoria de figurants reproduïen fidelment (amb rellotges, alguns texans i ulleres de sol, això sí) els costums del Bethlem del segle I abans de Crist. El realisme suprem venia amb els oficis de cuinar. Formatges, castanyes, xoriços i bunyols (i no pas d'atrezzo) formaven part del recorregut, per a glòria dels visitants. Fins i tot una veu anunciava per megafonia: "Gaudeixin de

l'experiència amb moderació". Tot un avís per si algú anava amb la intenció de "fer pessebre" esmorzant de gorra. La barreja d'embotits, castanyes i formatges podia ser, certament, perillosa.

Retirat i indignat

Des que s'ha retirat de la política activa, veiem l'ex regidor Antoni Rodés més relaxat que mai. I també més revolucionari. Ell mateix confessa que s'apunta a tots els "saraus" orientats a canviar el món. Rodés podria inaugurar perfecta-

ment un nou perfil social: el del "iaioflauta" indignat.

Puerta grande

Pío García Escudero, uno de los hombres fuertes del PP en Madrid, hizo su particular paseíllo por El Prat durante la campaña de las pasadas generales. Fue a parar ni más ni menos que a la peña taurina. La experiencia debió de ser muy gratificante, con vuelta al ruedo y por la puerta grande, porque una de sus primeras declaraciones tras el triunfo de los suyos ha sido para anunciar que los toros han

de volver "de forma digna" a Televisión Española.

Encabant

L'assistència constant dels nostres redactors als plens municipals està donant fruits humorístics insospitats. A banda de seguir atentament l'evolució de les discussions, el nostre inconscient té una altra tasca de fons: comptar les vegades que en Jordi Gili (CiU) utilitza el mot "encabat" a tort i a dret.

Club de la comedia

Podría ser una escena de Torrente, pero es real y bien cercana. Atención guionistas del Club de la Comedia. Una noche aparece cerca del Sagnier un coche subido en lo alto de una glorieta. El conductor, de edad avanzada, había esquivado a dos coches que iban haciendo el loco por la zona. Por miedo a que volcara su coche, decidió no bajar y seguir en lo alto de la glorieta hasta que llegara la policía. A los diez minutos, aparece al fin una patrulla de Mossos. Primer comentario de uno de los agentes, textual: "¿Qué? ¿Está ahí de exposición?". Y con público alrededor, claro. Nadie aplaudió el chiste.



LA TIRA de Pere Ventura



“Nos hemos acostumbrado a la barriga llena y ahora toca moverse en plena digestión”

PEDRO A. OLIVARES Asesor de emprendedores

JAVIER MARTÍNEZ | El pratense Pedro A. Olivares fundó hace dos años Salto con Red, consultoría que trata de guiar a emprendedores y ponerlos en contacto con inversores interesados en sus proyectos. Se autodefine como una comadrona que asiste al parto de una idea que puede convertirse en negocio.

¿Qué es ser emprendedor? Todos somos emprendedores por el hecho de estar vivos. Montar una familia, cambiar de empleo... toda la vida está llena de proyectos. Otra cosa es saber cómo quieres ganar dinero. O trabajas para un tercero o eres funcionario o montas algo por tu cuenta. Normalmente van en ese orden, pero yo lo organizaría al revés. Primero, la mentalidad emprendedora, y luego ya decidirás si sigues o buscas trabajar para otro.

Trabajar para otro es algo muy inestable hoy día, desde luego. Por eso encontramos mucha gente emprendiendo por necesidad. Hoy en día hay que tener claro que si trabajas para un tercero es muy probable que no te jubiles en su empresa. Y si lo haces, tienes que estar en continua formación para seguirte moviendo en el mercado laboral. En vez de estar llorando por la crisis y comentar la deuda soberana, que es un tema del que ahora

parece que todo el mundo habla, deberíamos ponernos las pilas. Vete a la asociación de tu barrio, al AMPA del colegio, muévete, porque ahí pueden surgir oportunidades.

¿Debemos exprimir las redes sociales para publicitar nuestras habilidades? Si la propia Coca-Cola se anuncia cuando todo el mundo la conoce, más motivos tiene una persona. Hoy día hay muchas herramientas como Twitter, Facebook o LinkedIn para dejarse ver. Hay quien no las usa porque dice que hace falta mucho tiempo. Sin embargo, todo el mundo tiene tiempo para ver un partido de fútbol. O vemos gente que pasa la noche al raso para conseguir la entrada de un concierto. En cambio, a la hora de buscar empleo o iniciar un proyecto, todo son excusas.

¿Se nos debería inculcar desde pequeños esa mentalidad más activa? Claro. En la enseñanza no se impulsa la emprendeduría ni la toma de decisiones, y el mundo está lleno de oportunidades para eso.

Situémonos en el caso de una persona con mentalidad emprendedora que llega con una idea a su empresa. ¿Por dónde empieza usted con ella? El primer paso es

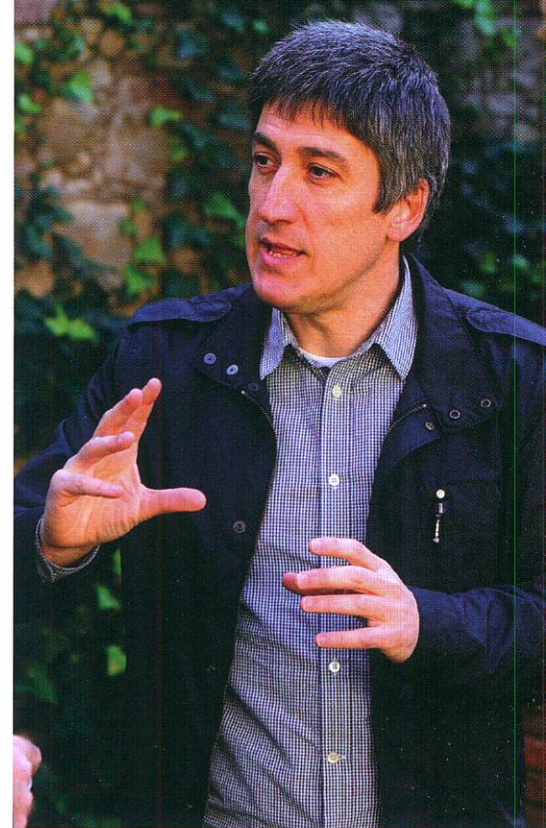

deshojar la margarita; hacer que la persona vea claro dónde quiere o no quiere llegar. Esto es como el Everest. No puede ser que inicies la subida y cuando llegas a cota 5.000 lo dejes porque hace frío. Mucha gente no sabe a lo que va, y hay que disfrutar el proceso, como el corredor de la maratón, que sufre y disfruta al tiempo. Que las condiciones sean duras no quiere decir que no se pueda conseguir. Pero muchas veces vemos problemas en vez de oportunidades.

¿Cuáles son esos problemas? Por ejemplo, la mayoría piensa: “Yo antes de montar algo necesito dinero”. A ver, antes que preocuparte del dinero, ¡ponte a currar!. Y pregúntate: ¿Quiénes sois en el equipo? ¿A qué estáis dispuestos? ¿Quién mandará en la empresa (porque nos guste o no, tenemos que aceptar que alguien mandará y probablemente cobrará más que los demás)? Si lo tienen claro, entonces viene la fase de abrir puertas, de poner a los emprendedores en contacto con inversores a los que les puedas

 **Fisiotek**

Centre de
Fisioteràpia
i Teràpia
Manual



Passatge Rector Martí i Piñol, 21-25 • 08820 El Prat de L.
Tel./Fax 93 478 33 29 • www.fisiotek.com • e-mail: fisiotek@arsystel.com

Fonollosa

Home

Dona

Us desitgem Bones Fertes

C. Ferran Puig, 80 · Tel. 93 370 37 58
08820 EL PRAT DE L.

presentar el proyecto. De ahí el doble sentido de "salto con red" de nuestra asesoría

Sorprende que hoy día aún queden inversores... Dinero hay. Pero pasa algo curioso: los que quieren montar empresas dicen que no hay dinero y los que tienen el dinero dicen que no hay proyectos. Por eso nosotros actuamos como casamentera entre unos y otros. Eso sí, el que tiene el dinero necesita ver que el emprendedor se va a partir la cara por el proyecto. También se necesita que el emprendedor sea generoso con su idea y la difunda. Las ideas no se han de guardar en secreto, hay que contarlas a cuantos más mejor, para que aporten cosas y participen. Y no vale de nada comentarlas en un bar con amigos y luego lamentarse cuando al cabo de un tiempo vemos que otro las pone en práctica y funcionan.

¿Y dónde invierten? Las energías renovables están en alza. También el sector asistencial y de salud... De aquí a cuatro días seremos todos viejecitos, ¿cómo no vamos a dar respuesta a esa necesidad? Y en biotecnología, Barcelona es un hub importante a nivel mundial. Lo que ocurre es que son sectores muy competitivos y hay que estar muy preparado.

De todas formas, pinta usted un modelo de emprendedor muy lanzado. Se da una paradoja: el emprendedor ha de ser soberbio para pensar que va a colocar en el mercado algo mejor que lo que existe. Pero luego ha de tener los pies en suelo y hacer algunos deberes: qué problemas soluciono, quiénes son los competidores, en qué quiero convertir la empresa, cuánto dinero necesito... Y debe pensar sobre todo que para cumplir los objetivos tiene redes y contactos más cerca de lo que piensa.

¿Hay nuevos perfiles de emprendedor? Hay un perfil interesante de gente que ronda los 40-45 años, con la jubilación todavía lejos y que no quiere seguir "puteado" en la empresa. Y entonces valora sus conocimientos,

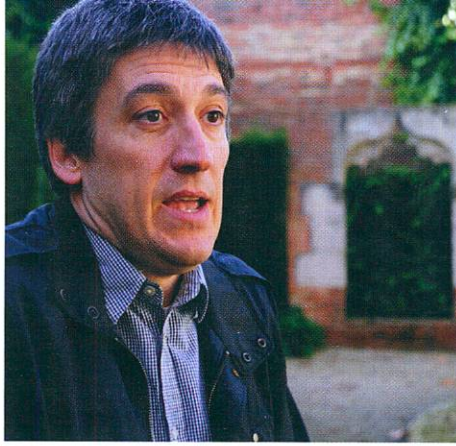

su experiencia y sus ahorros y acaba montando su empresa. En 2006 nadie nos hubiese hecho ni caso, porque todos los trabajos iban de maravilla. Pero ahora no vamos a volver a construir pisos ni coches.

¿Qué tipo de proyecto puede tener salida actualmente? Hay que pensar en negocios globales desde lo local. Tenemos un ejemplo inmejorable en El Prat. Al lado del aeropuerto, de Barcelona, con parques empresariales... Lo ideal es montar un negocio que sea fácilmente escalable, es decir, que se pueda reproducir el producto a coste marginal a partir de un primer modelo. Un ejemplo sería Privalia, Groupon, Infojobs... Pero también tenemos la tienda Lego de El Prat, que exporta muchísimo a todo el mundo.

Aunque dijo antes que no había que empezar por ahí, una vez tengo claro el proyecto, lo cierto es que necesito dinero para llevarlo a cabo... En los sectores que he comentado, sí. Pero cualquier persona puede empezar cualquier negocio a partir de 3.000 euros siempre que se sepa responder a las preguntas que antes planteaba. Si monto una tienda, me tengo que diferenciar por algo. Se acabó la época en que la gente entraba a las tiendas y el dependiente simplemente despachaba; ahora hay que crear reclamos para que entren. El metalistero de ahora debería dedicarse algunos días a llamar a sus clientes, en vez de solo a vender.

Vamos, que para tener un negocio primero hay que plantearse a uno mismo

"Es curioso: los que quieren montar empresas dicen que no hay dinero y los que tienen el dinero dicen que no hay proyectos"

preguntas propias de una entrevista de trabajo... Tal cual. Quiénes son mis clientes y qué espero de ellos. Por qué me compran a mí. Qué no les estoy ofreciendo. Ahora bien, no esperes que entren. Sé activo, publica en facebook el menú de tu restaurante. Si eres comercial de concesionario, llama a tus clientes con una propuesta, ofreciendo algo a cambio. Nos falta ese punto porque venimos de una época en que teníamos la barriga llena y ahora toca moverse aunque estemos haciendo la digestión.

¿Somos aún demasiado reacios a los cambios? Sí. Para mí un caso paradigmático es el de los taxistas que se quejaban cuando las centrales les instalaban GPS en los vehículos. ¡Si te están dando una herramienta para optimizar el trabajo! Cuando veo a muchos en una parada creo que deberían pensar en algo más que leer el Sport o el Marca. En cambio, me he encontrado otros que, cuando aterrizas en un sitio, te preguntan si viajas allí habitualmente y te dan una tarjeta con su número particular por si quieres que te hagan de chófer privada. Hay que espabilarse en ese sentido.

Sin embargo hay quien piensa que muchas empresas rechazan a la gente demasiado preparada... Quizá porque tocas las puertas inadecuadas y te pasa como al cisne en el cuento del patito feo. Preocúpate de saber qué perfiles profesionales se buscan y fórmate en ellos. Y luego, a lo mejor soy muy simplista, pero si no encuentras salida aquí, te tendrás que plantear marcharte fuera, como está haciendo mucha gente. •

Ho tenim tot per la comoditat i benestar del teu gos

Boutique Canine
Saló de Bellesa - SPA
Perruqueria i Estilisme

BONES FESTES!

Can Xiu-Xiu us ofereix un servei exclusiu d'SPA

Carrer Joan Maragall, nº 52 • El Prat de Llobregat • Telèfon. 93 478 20 24 • canxiuxiu@hotmail.com

El presupuesto para 2012 garantiza el gasto en servicios sociales

La partida para ayudas llegará a los 6 millones de euros

NEUS MACÍAS | El ayuntamiento de El Prat no se plantea cerrar servicios básicos. Bien al contrario, el Teniente Alcalde de Economía, Rafael Duarte, asegura que el consistorio “incrementará el gasto social y todo lo relacionado con la prestación de servicios a las personas”. Esto es sólo un avance del presupuesto para 2012, un documento que se presenta a finales de diciembre y que el ecosocialista califica de “austero”, en la línea de los últimos ejercicios. “Queremos consolidar la estabilidad de los servicios sociales”, asegura Duarte, para añadir que la partida presupuestaria de esta cartera aumenta en un 5-6% aproximadamente, llegando a los 6 millones de euros. También crece la asignación al departamento de Promoción Económica, Comercio y Turismo. A cambio, se reducirá drásticamente la inversión, especialmente en infraestructuras. Entre las escasas actuaciones previstas para el año que viene se encuentra la rehabilitación

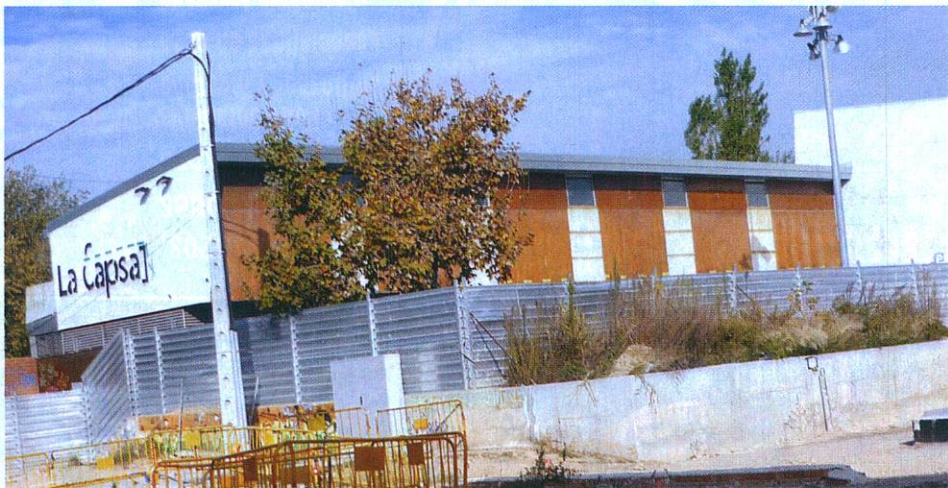

Las obras de rehabilitación de La Capsa es la principal actuación prevista en el presupuesto de 2012

de La Capsa y obras menores, como la intervención en la calle Reus. Asimismo, se estudiará la construcción de un parking en la Plaça de Catalunya.

Sin problemas de morosidad

Duarte ha destacado la solidez de la base fiscal del ayuntamiento pratense, “que

siempre ha sido un consistorio austero que en su momento no pidió créditos desmesurados”. De hecho, la puesta en marcha de la T1 del aeropuerto y la ampliación del puerto han supuesto un aumento de ingresos para el departamento de Economía. “Son infraestructuras que tributan en El Prat. Hemos perdido ingresos por otro lado”, asegura Duarte, pero esta importante inyección hace que las cuentas municipales se mantengan estables. “No tenemos problemas de morosidad. Mantendremos la plantilla y continuaremos el normal funcionamiento del consistorio porque, al contrario que otros municipios, nunca hemos sido especialmente dependientes de los ingresos por licencias de obras”. Según Duarte, la política hacia la contención del gasto es un proceso gradual, que continuará con la renegociación de contrataciones municipales y el ajuste racional de la plantilla, “todo de forma paulatina”.



En el presupuesto para el 2012 están incluidas acciones en la calle Reus

De Repente
TODO FOOD

Premi El Prat Emprèn 2011 a la Millor Idea i Projecte empresarial

Direcció: Bibiano i Encarni

C. Pablo Neruda, 53 • 08820 El Prat de L.

Tel. 93 178 13 27 · www.derepente.es

El PSC salva els mobles al Prat

La candidatura de Carme Chacón guanya tot i perdre 7.500 vots

PAU RUMBO | Les generals són, amb diferència, les eleccions que registren una major participació al Prat. De fet, el passat 20-N van acudir a les urnes el 67,36% dels pratencs que hi estaven cridats. Tot i que això suposa un 7,5% menys que a les generals del 2004 i un 3,3% que a les del 2008, aquesta darrera cita electoral supera amb escreix el 54,59% de les autonòmiques del 2003, les eleccions (descomptant, com diem, les generals) amb més participació des del 1999.

Pel que fa als districtes, uniformitat al voltant del 69% excepte el quart sector, Sant Cos-

me, amb un minso 51%. No sense raó es citava aquest barri com el sisè més abstencionista d'Espanya el 2008.

El vencedor de la jornada va ser el PSC, amb 12.264 vots. No obstant, el 2004 en van obtenir 20.257, i el 2008, 19.751. Per tant, la baixada és molt clara, en la línia general a tot l'Estat espanyol. Però, aquests 7.487 vots, on han anat?

Bàsicament a 4 llocs. El PP se n'ha quedat una mica més d'un miler i s'ha consolidat com la segona força al municipi. CiU n'ha obtingut uns 1.300, i ICV-EUiA n'ha guanyat 1.800. El quart clúster on

han estat dipositats els vots fugats del PSC és als partits minoritaris. Es presentaven en un nombre clarament reduït (de 32 candidatures el 2008 a només 12 aquest any), i potser per això el votant que volia optar per opcions minoritàries tenia menys per triar i el gest era més fàcil. Plataforma per Catalunya s'ha quedat a les portes de revalidar els 700 vots que va obtenir a les autonòmiques i s'ha quedat en 572 i com a sisena força. UPyD ha passat, atenció, de 56 a 572. El PACMA, de 90 a 275. L'aparició d'Escons en Blanc, el Partit Pirata i Anticapitalistes, que

sumen 637 vots antisistema, forma part d'aquest cúmul de petits augments que, sumats, expliquen l'èxode de vot socialista cap a la resta d'opcions, menys ERC, que ha perdut un centenar llarg de paperetes.

Els vots en blanc van sumar-ne 555, un 1,76% dels vàlids, i els nuls 431, un 1,35% de tots els vots emesos.

Un parell d'anècdotes per acabar: l'única secció censal en què una candidatura no va aconseguir cap vot va ser la 4.6, és a dir, la part de Sant Cosme compresa entre la Ronda del Sud, Riu Anoia i Riu Túria. Els guanyadors de tan dubtós premi van ser ERC. I també es van quedar sense premi les 15 persones que van votar Falange el 2008 (23 el 2004). En aquestes eleccions no es van presentar, tota una llàstima per a la democràcia. •



Envia'ns les teves bústies,
suggerències o textos



periodicdelta@yahoo.es

Sense renovació ni atur

17 treballadors perden la feina i el dret a percebre atur per un canvi d'adjudicació a l'aeroport

SERGI OLIVERA | Els treballadors de les cintes transportadores de l'aeroport contractats per l'empresa Team Tecnologia Aplicada al Movimiento S.L. UTE han vist com un canvi d'adjudicació d'empreses en aquest servei els deixa en una situació de indefensió total, ja que la seva companyia no els liquida i la nova adjudicatària, J. Izquierdo S.L., no els contracta. Amb la qual cosa, hi ha 17 treballadors que no poden tramitar l'atur i tampoc no poden continuar a la seva feina.

Els treballadors i el sindicat CCOO denuncien l'incompliment d'una sentència judicial que declarava fixos els treballadors i obligava a la subrogació de tota la plantilla, es a dir, que l'adjudicatària J. Izquierdo S.L. es faci càrrec de la contractació de la plantilla de treballadors que han quedat abandonats, davant també de la passivitat d'AENA. El sindicat denuncia a més aquest cas com un clar i greu exemple de l'augment en la precarietat laboral que està patint l'aeroport del Prat en els últims anys. •



Les concentracions de protesta a la T-2 no s'han fet esperar

L'AGRAM
S.C.P.

Carxofa del Prat en planter

Animals de bosc i granja Tota classe de gra
POTA BLAVA i complementos

PLANTERS I PRODUCTES ECOLÒGICS

C. Esplugues, 33 - EL PRAT - lagram@telefonica.net
Mòbil 606 98 20 00 - Fax 93 379 46 49

JOBLANC

Neteges industrials
tècniques - Servei 24
hores per a comunitats

- Sifons
- Desembussos
- Claveguerams
- Fosses sèptiques
- Inundacions pàrquins

Juan Fco. Mesa **GERENTE**

Tel. 675 27 52 52

ciu 

us desitja

Bon Nadal

www.ciuelatprat.cat

012

La Generalitat t'ajuda en tot moment

Més que un número,
un munt de solucions.

Consultes, tràmits, queixes i suggeriments

Per telèfon

012 24h al dia
tots els dies de l'any.

Per Internet

Contacte

gencat.cat/contacte

Oficina Virtual de Tràmits

gencat.cat/ovt

Presencialment

Oficines d'Atenció Ciutadana
a Catalunya:

Barcelona

Carrer de Sant Honorat, 1-3
T. 93 402 46 67

Cerdanya

Plaça del Rec, 5 Puigcerdà
T. 972 88 03 11

Girona

Plaça de Pompeu Fabra, 1
T. 872 975 000

Lleida

Carrer de Lluís Companys, 1
T. 973 70 35 00

Tarragona

Carrer de Sant Francesc, 3 entl.
T. 977 23 65 59

Terres de l'Ebre

Carrer Jaume I, 2-4 Amposta
T. 977 70 53 19

Serveis d'informació

Al mòbil

Accedeix als serveis
de gencat.mobi:
El temps, trànsit,
rodalies, mou-te...

A Twitter

Segueix @012
per conèixer la informació
de la Generalitat
i fer-hi consultes.



www.gencat.cat

Establiment: 0,33€. Cost/min: 0,087€
Tarifació per segons. IVA INCLÒS

 **Generalitat
de Catalunya**

Contractes de 25 hores per substituir infermers

El CAP Ramona Via ha recuperat dos dels tres metges que mancaven

SERGI OLIVERA | Continua la incertesa en el panorama sanitari local. Si es produeixen baixes es continuen sense cobrir, i encara els professionals de la salut no saben quin efecte tindran les retallades programades pel govern català. Seran només per finalitzar el 2011 amb el reajustament pressupostari quadrat? Continuaran al 2012 per aquesta línia? Entrarà en escena mètodes relacionats amb el copagament? Tot encara està per veure.

El que sí sabem, si focalitzem el microscopi cap al centre Ramona Via del Prat, és que quant a metges el centre ja ha recuperat dos dels tres professionals que estaven de baixa no coberta. Aquesta situació havia creat un excés de feina que afectava forçosament a la qualitat del servei, segons els professionals i també un important augment del volum de les llistes d'espera. Ara entre tota la plantilla s'han de repartir la feina d'aquest metge que els falta, ja que es continua sense contractar personal de substitució. El mateix passa amb el personal administratiu dels CAP, que sovint ha de fer més hores de les habituals quan hi ha alguna baixa en el departament.

Es comencen a detectar entre els contractes de substitució modalitats pròpies del sector privat

Situació especial és per la qual estan passant el personal d'infermeria del Ramona Via, actualment amb moltes baixes que han obligat a contractar personal de substitució, això sí, en una modalitat ben pròpia fins ara del sector privat: contractes de 25 hores que es van renovant o no en funció de les baixes que s'hagin de cobrir cada dia.

Continuen les mobilitzacions

El que no ha canviat són les mobilitzacions que cada dimarts a les 19 hores tenen el centre com a punt de partida. Una protesta ciutadana en contra de les tisorades en el sector sanitari que mica en mica ha anat arrelant entre els pratencs. •

En Leganés, contra la muerte súbita

DELTA | El 11 de diciembre, la Asociación Española contra la Muerte Súbita José Durán, con sede en El Prat, hizo entrega de un desfibrilador a la Federación Madrileña de Karate, en el marco del Trofeo de Navidad que la entidad de la capital celebra en el Polideportivo Europa de Leganés. En el acto de entrega estuvieron presentes el presidente de AEMS, el pratense José Durán, y la doctora Araceli Boraita, jefe del Servicio de Cardiología del Consejo Superior de Deportes y presidenta de la Sociedad Castellana de Cardiología. La iniciativa ha sido posible gracias a la colaboración de la Fundació La Caixa y la gestió de Jordi Fité, director de la sucursal de esta entidad bancaria en la carretera de la Bunyola de nuestra ciudad. La AEMS, creada para evitar muertes como la del pratense José Durán, es una entidad sin ánimo de lucro que pretende concienciar y ayudar a que los clubs deportivos, entidades y población en general puedan estar cardioprotectados ante una posible situación de muerte súbita. •



CAFETERIA LA FONT DEL GALL

Gaudeix de les nostres tapes durant el dia i vine a prendre una copa a la nit

C/. Ferran Puig, 49 (esq. Martí i Pinyol) · El Prat de L. Telèfon 93 479 33 53



coral
societat coral recreativa Llobregat de les Flors

VINE A CANTAR!
Cant Coral
Escola de Música
Clases de Ball

coral 60è Aniversari
societat coral recreativa Llobregat de les Flors

Info. 93 379 41 29 (dilluns i dimarts de 17 a 19h)
c/ Sant Boi 34 El Prat de Llobregat 08820 Barcelona
coraldelprat@hotmail.com
http://llobregatdelesflors.entitatsdelprat.cat



POLLASTRE I CAPÓ DEL PRAT
ASSOCIACIÓ DE CRIADORS

Si voleu criar autèntics pollastres tradicionals del Prat - Potablava contacteu amb nosaltres

Envíem pollets a qualsevol punt d'Espanya

Telèfon / Fax. 93 479 38 45 · e-mail: pollastreprat@terra.es



CENTRE MÈDIC

El millor servei mèdic al seu costat

Telèfon: 93 479 16 90

Horari de visites concertades i d'urgències de 8 a 20 hores.

- **Especialitats:** Medicina General, Traumatologia, Ginecologia, Pediatria, Dermatologia,fins a 20 especialitats.
- **Serveis:** Anàlisis clínics, Fisioteràpia, Radiologia, ecografies i mamografies

Concertat amb mútues asseguradores i laborals

C. Ignasi Iglesias, 81-83 • El Prat de Llobregat



Viking

Moda infantil · Puericultura · Ulençeria

Römer

nurse

JANE

Bébé confort

Britax

CONCORD

RECARO

COSATTO

Tenim un gran assortit amb cadires i cotxets

Av. Verge de Montserrat, 161 • Tel. 93 478 51 44 • El Prat de LL. • vikingmoda@hotmail.com



Us desitja
unes
Bones
Festes

RESTAURANTE

Bones
Festes

Mar
i
Muntanya

Salón para bautizos,
bodas y comuniones

ESPECIALIDADES

- Pollo potablava estilo mar y montaña
- Especialidad en caza
- Cocina de Mercado
- Menú diario

Con las mejores tapas

C. Sarajevo 12 · Teléfono. 93 478 34 23 · 08820 El Prat de Llobregat

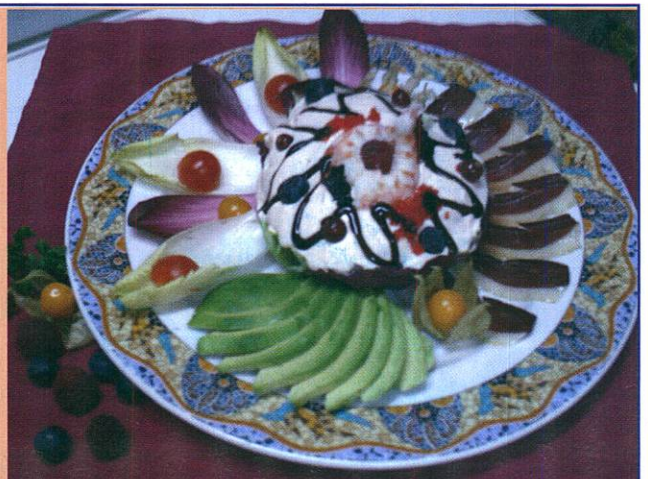

2011 en diez pinceladas

Enero cuesta

Enero es un mes difícil en lo que a economía se refiere, aunque con la crisis, muchos son los que aún no han podido subir la famosa cuesta del primer mes del año. Conocer ciertos trucos de ahorro nos pude ayudar a coger un poco de impulso. El uso de marcas blancas se ha disparado, intentamos ahorrar agua poniendo menos lavadoras e instalando economizadores en los grifos y las bombillas de bajo consumo son las reinas de la iluminación doméstica. A pesar de los esfuerzos de cada familia, las políticas de ahorro, las que llegan, lo hacen con retraso.

El que no parece sufrir la crisis es el majestuoso Cèntric. Durante sus primeras semanas abierto al público, recibí más de 30.000 visitas.

Febrero de rencillas

En el número de febrero nos hicimos eco de las tensiones dentro del mundo asociativo pratense causadas, en parte, por la unión de la Associació Musical y la Filharmònica, lo que provocó que Josep Manuel Aloy, director de la Associació Musical, tuviera que dejar su puesto. Pero no sólo los veteranos tienen problemas, L'Associació Gegantera Delta, de reciente creación, tuvo que pagar diferentes novatadas, y no sólo económicas.

En lo que a política se refiere, el PP se encargó de encender la mecha con una campaña antiislámica, lo que provocó la indignación del resto de partidos. Por si aún le faltaba leña al fuego, agentes de la Policía Local se presentaron al Pleno ataviados con vendajes y muletas, simulando así haber sufrido diferentes accidentes para exigir no perder dinero por bajas laborales.

Marzo de tópicos

En marzo nos lavamos la cara y quisimos cederle la voz a los inmigrantes para demostrar que muchos de los tópicos que circulan por la calle no son verídicos. El Prat tiene una tasa de inmigración del 9,9%, lejos aún del 15,9% de media catalana. El tema de la inmigración fue un recurso trillado por algún que otro partido en

una campaña electoral en la que las redes sociales ganaron terreno.

Abril desde las bases

En abril los políticos locales se llenaron la boca de promesas y demostraron la gran ilusión que les hacía conseguir la alcaldía, incluso Tejedor compartía este sentimiento después de 29 años en el cargo. Sin embargo, los que más sonreían, hasta de forma sincera, fueron las nuevas caras de los partidos. Muchas de ellas pertenecientes a mujeres jóvenes, las grandes apuestas de las formaciones políticas con Anna Martín Cuello a la cabeza. En pleno apogeo de la juventud, las bicicletas del PP tomaron las calles recordándonos aquellos tiempos de Verano Azul, sin duda, un preludio electoral.

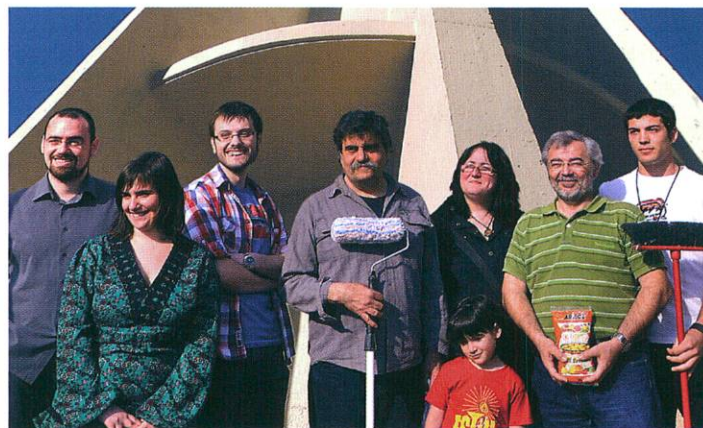

Las bases de los partidos locales, protagonistas en abril

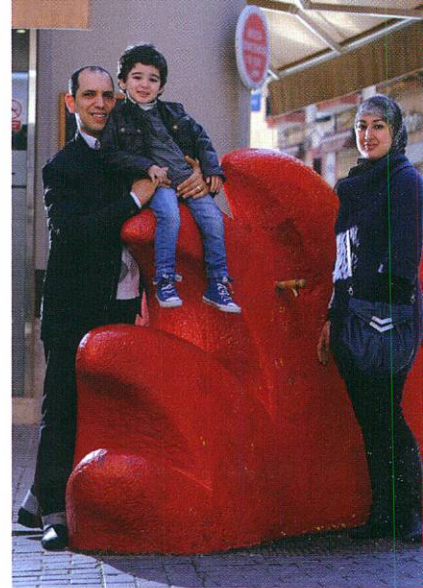

La inmigración a debate durante el mes de marzo.

Mayo de recortes

Con la primavera los recortes empezaron a florecer. En lo que a Sanidad se refiere, el personal eventual y de sustitución que acabaron contrato en los ambulatorios pratenses no fueron sustituidos ni renovados. En el terreno cultural, la Sala de Lectura Sant Jordi cerró después de 30 años al servicio de la población.

Por si no teníamos suficiente, la Damm sufrió dos escapes de ácido clorhídrico en una semana y tres trabajadores resultaron heridos, dos de ellos muy graves, cuando trabajaban en una de las calderas de mezclas. La noticia amable vino desde Pakistán: Agustín Morales, ex colaborador de Delta y actualmente corresponsal de la agencia EFE, fue uno de los primeros en informar del asesinato de Bin Laden. El gran bálsamo social, el deporte, también nos trajo alegría: Laia Martínez y Cristian Muñoz se proclamaron campeones de España de Taekwondo.



Suministros industriales



Grandes ofertas

*Ferretería • Decoración • Pinturas
Construcción • Bricolage
Ropa laboral • Epis*

Calle Moreres, 15. Nave Pol. Indu. Estruch
Tel. 93 379 65 06 • 93 379 96 94 • Fax. 93 478 14 25





La Ricarda s'obre a les pàgines del Delta de setembre.

Junio de colores

Una vez más, no hubo sorpresas: ICV ganó las elecciones locales con Luis Tejedor al frente. La sorpresa la dio el PP ganando los 1.300 votos que perdió el PSC, consiguiendo así quedar por delante de los socialistas. Al espectáculo de luz y de color que ofreció la clase política se sumó la Marea groga, un movimiento encabezado por profesores, padres y alumnos en contra de los recortes en Educación. Los Indignados, por su parte, se instalaron en la Plaça de la Vila y consiguieron reunir durante varios domingos a centenares de personas para mostrar su descontento con un sistema político y social injusto.

Julio y agosto a paso de tortuga

Y no lo decimos por las estrellas del CRAM, las tortugas, sino porque los accesos a la playa de la bandera azul volvieron a ser discutidos. Año tras año, los amantes del sol y las olas se encuentran con el mismo problema de apar-

camiento y de saturación para llegar hasta la arena.

La tijera en esta ocasión llegó hasta el CAP Pujol i Capsada, el cual cerró en agosto supuestamente por obras. La otra cara de la moneda la puso Coop de Cap, una asociación que nació con un objetivo claro: "somos un grupo de ciudadanos que consideramos que podemos hacer más acciones sociales juntos que por separado".

Septiembre en la Ricarda

En el mes de la vuelta al cole, en Delta publicamos un reportaje sobre la finca de la Ricarda, un paraje natural desconocido para la gran mayoría de pratenses.

Mientras los ojos nos hacían chiribitas con las fotos de la Ricarda, los comerciantes locales protagonizaron diferentes ferias outlet con un notable éxito de asistencia por parte de los ciudadanos, pero dejando a la vista que la organización entre los comerciantes es cuanto menos cuestionable.

Octubre de resaca

Afortunadamente, la Festa Major

nos hizo olvidar un poco las penas, especialmente a los participantes del Xarop de Canya, celebración que volvió a ser polémica por las diversas intoxicaciones étlicas y por la venta de alcohol a menores incluso fuera del horario comercial. Sin alcohol de por medio, sino a través del baloncesto, se nos dibujó en la cara una sonrisa gracias al CB Prat-Jovenut al proclamarse campeones de la Lliga Catalana 2011.

Noviembre de frenazos

La seguridad vial fue la prota-

gonista de este mes en Delta. Encontramos nueve puntos conflictivos en El Prat y nos hicimos eco de las estadísticas: la siniestralidad ha disminuido y el 60% de las multas que se ponen en territorio pratense son de aparcamiento.

Para evitar otro tipo de accidentes, no estaría mal que el camino de la playa por fin tenga una iluminación adecuada, pese a que los amantes del cruising no estén muy de acuerdo con esta propuesta.

ROCÍO NÚÑEZ

Volem una plaça o un carrer important amb el nom d'en Jaume Codina
 Grupo abierto
 74 miembros 3 fotos Documentos

Escribir publicación Agregar foto/video Hacer pregunta

Escribe algo....

Joan Rosell Riba
 Quin carrer o plaça d'El Prat creus que podria portar el nom de Jaume Codina? Proposa'ls!

- Jardins de la torre Muntadas
- Coronel Santfeliu
- Avinguda de la Verge de Montserrat
- Víctor Casanovas

Jaume Codina, historiador i escriptor local, va ser nomenat Fill Predilecte d'El Prat i va obtenir la Creu de Sant Jordi de la Generalitat

Iniciativa a Facebook per un carrer per a Jaume Codina

NEUS MACÍAS | El poder de les xarxes socials pot quedar demostrat amb aquest nou repte: aconseguir, a través de Facebook, que l'escriptor i historiador pratenc Jaume Codina tingui un carrer o plaça amb el seu nom a El Prat. El passat mes de novembre es va posar en marxa aquesta iniciativa que porta ja al voltant de cent adhesions i que vol conscienciar la ciutadania i pressionar davant el consistori per tal que un carrer o plaça -important- dugui el nom de l'historiador, mort al mes de maig de 2007. Havien estat ja diverses les veus que havien fet aquesta demanda, però quan encara Codina era viu. Actualment existeix una beca de recerca que porta el seu nom, però això no és suficient per a tots aquells que volen homenatjar públicament el prohòmic local.

Una via a l'Eixample Nord o Sud?

Aquests dies, el debat s'ha centrat en si Codina ha de donar nom a un carrer de nova construcció o

un d'antic, cosa que significaria haver de canviar el nomenclàtor existent. Els internautes especulen sobre si el consistori voldria esperar a la urbanització dels eixamples Nord i Sud per atorgar aquest reconeixement a l'historiador. Vista la lentitud amb què semblen desenvolupar-se aquests projectes, s'ha posat en marxa una enquesta on tots els adherits poden dir a quin carrer li canviarien la placa per passar a denominar-lo Jaume Codina. Entre les propostes hi ha els Jardins de Torre Muntades -on es conserven els finestrals gòtics que hi havia al Fondo d'en Peixo-, o el carrer Coronel Santfeliu, que destaca per la seva importància i situació cèntrica, però també perquè ja ret homenatge a un altre Codina, Jaume Santfeliu Codina, soldat a la Guerra de Cuba. Una de les opcions que té aquest grup és intercedir a través de la Comissió del Nomenclàtor, l'òrgan municipal a través del qual s'estudien les propostes per denominar les vies locals, i que ha de comptar amb l'aprovació del ple municipal. •

Antoni Rodés rep un homenatge de Rubricatus

N. MACÍAS | "Un home que ens ha demostrat la seva vàlua i que té tot el nostre reconeixement per la feina feta". Amb aquestes paraules va definir Vicenç Lluch, vicepresident de la Fundació Rubricatus, la tasca d'Antoni Rodés durant els 8 anys que ha estat al capdavant de l'entitat, una de les seves funcions com a Regidor de Promoció Cívica. Les associacions de pares de la Fundació van organitzar un sopar d'homenatge, per agrair la seva dedicació, que es va celebrar al restaurant El Capitán Garfio, amb l'assistència d'una setantena de persones. "Ha estat un polític molt efectiu, darrera aquesta aparença d'home tranquil" assegurava Lluch, que en el seu discurs va recordar el bagatge de l'entitat, l'antic Taller Sant Isidre, amb seu als locals de la Cooperativa Obrera de Vivenda, i la seva posterior transfor-



mació en Fundació. Antoni Rodés va parlar de la seva intenció "d'apostar l'entitat i fomentar l'herència rebuda de l'antic regidor en el càrrec, Antoni Pedrero". Rodés no va voler evitar el tema de l'actual crisi econòmica. "Estem en una època difícil, i encara ho serà més. El devenir d'entitats com aquesta depèn més de la situació del país que no pas de les decisions que es prenguin a l'ajuntament". Vicenç Lluch va fer una crida per mantenir l'actual estatus de la Fundació. "No volen que les administracions perdin la sensibilitat amb Rubricatus. Les famílies tenim un plus afegit de patiment". •

DAYSA S.L. Jaime Dahan GERENTE

Serveis i Construcció

Tot en reformes i manteniment per llars i empreses.

Consulta'ns i et farem el millor preu.

C. Jaime Casanovas, 162 · Local 1 · El Prat de Llobregat
 Mòbil. 630. 42.39.30 · Tel./Fax. 93 478.67.78
www.daysa.com.es · jaime@daysa.com.es

SEKHMET Videncia, tarot, psicología, cursos, tienda de ropa y complementos

C/ Maurici Vilomara, 9
 Tel. 93 379 24 16
<http://www.websekhmet.com>
sekhmet.nefertum@gmail.com

Montse Anglada

Peluqueria MERCE

C. Casanovas, 164
 Tel. 93 379 64 04
 08820 El Prat de Llobregat



>>SABATES PEL FRED



GORETEX la seva membrana manté els peus secs, calents i confortables, ideal per a activitats a l'aire lliure o en condicions atmosfèriques adverses.



AMPHIBIOX Última innovació de GEOX, sistema transpirable i impermeable.

ROMITEX nou teixit de ROMIKA, peus totalment transpirables i impermeables, aporten un càlid confort protegint-los dels durs dies d'hivern.

PROMOCIÓ DE FESTES Busqueu els productes amb **etiquetes vermelles!**



Us desitgem  Bones Festes

www.fontpell.com Ens pots trobar a 

C. Frederic Soler, 42 · EL PRAT
C. Cardenal Vidal i Barraquer, 28 · SANT BOI

FONT PELL
SABATES

Amics d'El Prat premia la tasca de ciutat



NEUS MACÍAS | Ja hi ha candidats per al premi Amic d'El Prat 2011, guardó que atorga l'entitat del mateix nom i que vol reconèixer la tasca de ciutat feta per diversos pratencs. La novetat d'enguany és la creació del guardó Josep Ma. Vila, històric fundador i president de l'associació que va morir fa uns mesos. La constitució d'aquest premi, que escollirà l'entitat mereixedora del reconeixement, vol ser un homenatge a la seva memòria. Entre els candidats individuals es troba Pau Giralt, persona vinculada a la tasca educativa de diverses generacions pratencs. El dibuixant Àngel García és un altre dels que opten al guardó, i que ja a l'abril d'aquest any va rebre el Premi Ciutat d'El Prat que atorga l'ajuntament. L'Associació Gegantera Recreativa El Prat

pot veure recompensava la seva tasca gràcies a la figura de Santos Cuesta, nominat "per la seva trajectòria al foment de la cultura popular i tradicional", segons l'organització. La més jove dels candidats és Sara Chordà, violoncelista pratenc de 21 anys i membre de la Banda de Música d'El Prat. Chordà ha estat seleccionada fa unes setmanes per formar part de l'Acadèmia de la Mahler Chamber Orchestra.

Es crea el guardó Josep Ma. Vilà

Entre les entitats que poden ser mereixedores del guardó Josep Ma. Vilà hi ha la Cooperativa Obrera de Vivienda, que l'any 2012 arriba al seu 50è aniversari i que té previstos diversos actes per commemorar la seva trajectòria. També la Fundació Rubricatus, "per promoure i fomentar

la integració social efectiva de les persones amb discapacitat". També la feina que es fa des de Càritas Parroquial rep el reconeixement de la tasca que duu a terme des de fa anys, però que en els últims temps s'ha fet

més visible degut a la crisi. Finalment, l'Associació de Veïns Sant Cosme- 26 de setembre és candidata per la feina "comunitària, social i educativa desenvolupada dins el barri de Sant Cosme del Prat". •

iGym.cat
iGYM
SAUUT I BENESTAR
Avd. del Canal nº 39
934796383

Defensa Personal
Karate - Aikido
Tai-Xí - Ioga
Fitness - Musculació
Funky - Fusion Dance
Salsa - Pilates - Aeròbic
Gimnàstica correctiva

Nou Centre Esportiu al Prat de Ll.
Matrícula Gratuïta
A prop de l'estació de tren
www.igym.cat

My School
English Centre

Més de 15 anys d'experiència
reforçant el teu anglès escolar,
laboral i qualsevol altre àmbit

Professorat nadiu • Tots els nivells •

Nens a partir de 4 anys •

Preparació exàmens YLE, PET, FC, CAE



C. Rector Farrés i Poch, 11-13
08820 El Prat de Llobregat
Telèfon 93 370 09 05
E-mail: academia@myschool.es

¿Celulitis?
¿Flacidez?

Nuevo tratamiento
con radiofrecuencia

Primera
sesión
50%
descuento

CentroDiet

DRA. NEUS ABELLA AVILÉS

Av. Verge de Montserrat, 99, 1r, 1a
08820 El Prat de L. • Tel. 93 478 52 01

Llegan días de paz y alegría, las familias se reunen y llegan los regalos y los atracones navideños

Viene la tía Dora, que a sus 80 años no le cuentes que a los perros no les puedes dar los huesos del pavo porque le sientan fatal, y los primos Teo y Carlos, que aun rien cuando recuerdan a Bobby intentando masticar el trozo de turrón duro que le dieron y que al día siguiente costó una visita al veterinario porque se le quedó atrancado en el paladar. Este año piensan probar con una bola de polvorones...y que me dicen de la buena de la abuela que siempre le reserva las espinas del pescado a nuestro gato para que disfrute como todos de las delicatessen de las navidades.

En fin, los días siguientes a la navidad, la mayoría de visitas son consecuencia de atracones navideños desde gastritis hasta colitis, pasando por obstrucciones, intoxicaciones y disparadas de azúcar.

No solo la dieta es un peligro en estas fechas, también hay que tener cuidado con la decoración navideña, sobretodo cuidado con los gatos que se vuelven locos con las borlas brillantes y el polispan, y también cuidado con los cachorros que pueden llegar a comerse el belen entero despues de hacer rotet de los adornos del arbol.

Atención a los cables de luces navideñas y enchufes que quedan por medio del suelo, pues también pueden ser un objetivo fácil para roedores que dejemos sueltos por casa.

Así que tengamos la navidad en paz, y si sabemos que alguien de la familia no va a poder reprimir ese deseo de alimentar a nuestro chiquitín para que le quiera más que al resto de la familia, la mejor solución será encerrarlo en una habitación a la hora de comer, lejos de tantas tentaciones.

Que paséis unas muy felices fiestas y los mejores deseos para el 2012



L'Alzheimer, present a l'aeroport d'El Prat

DELTA | L'Associació de Familiars d'Alzheimer del Baix Llobregat participa durant les dues primeres setmanes de desembre al projecte "Espai Solidari" de l'Aeroport de Barcelona-el Prat. De l'1 al 15 d'aquest mes, l'entitat disposa d'un estand a la zona d'arribades de la terminal T1

per divulgar informació sobre la malaltia de l'Alzheimer i les seves conseqüències en els afectats i les seves famílies donant a conèixer els programes d'atenció que duen a terme des de fa més de 20 anys. Aquesta iniciativa s'emmarca a la política d'Acció Social Externa d'Aena Aeroports. •

Retols

alarcón

Imatge integral

www.retolsalarcon.com 93 370 87 56
info@retolsalarcon.com

ROTULACIÓ · NEON · LEDS · LLUMINOSOS · GRAN FORMAT

VEHICLES TANQUES I LONES · LLETRES CORPÒREAS · PLAFONS

· MANTENIMENT I REPARACIÓ

DISSENY · CREATIVITAT · SENYALÈTICA · EVENTS · IMPRESSIÓ DIGITAL · STANDS

CAMPAÑES PUBLICITÀRIES

RANTAMPLAN

OS DESEA FELICES FIESTAS Y PROSPERO 2011

C. Lerida, 72 (esq. Plaza Catalunya) 08820 El Prat de L. Tel. 93 370 95 54

Rotary Club i l'Associació contra el Càncer uneixen esforços

NEUS MACÍAS | Rotary Club d'El Prat i la Junta Local de l'Associació contra el Càncer van unir les seves forces per una bona causa: els nens malalts de l'hospital Sant Joan de Déu. Rotary Club acostuma a dedicar el seu tradicional sopar de Nadal a col·laborar amb l'entitat que presideix M^a Rosa Blanco i, d'aquesta manera, van organitzar una rifa amb productes cedits per comerços d'El Prat o obres d'art d'autors locals. Eloi Castellarnau, actual president de Rotary Club Prat, va presidir el sopar, acompanyat de diverses autoritats locals. Entre elles, el regidor d'Urbanisme, Sergi Alegre; el regidor d'Espai Públic i Projectes Urbans, Juan Pedro Pé-

rez; la regidora de Serveis Socials, Margarita García, o la de Sanitat i Consum, Ana Fernández. També hi va assistir el Governador de la Regió Nord de Rotary, el practicant José Ma. Mesa, que ostenta aquest càrrec des del passat mes de juliol. Alegre, que es va dirigir al públic assistent, va agrair a les dues entitats la tasca que fan, "perquè el vostre compromís millora la vida de la comunitat i, per tant, millora la vida de tots nosaltres". La doctora en Oncologia Carmen de Torres, membre del personal de l'hospital Sant Joan de Déu, va estar acompanyada d'altres professionals del centre mèdic, i va mostrar-se molt agraïda. "Nosaltres estem orgullosos de dedicar-nos a això,



Sergi Alegre, amb el president de Rotary Club El Prat, Eloi Castellarnau i la doctora en Oncologia Carmen de Torres

i agraïm poder fer-ho a través de vosaltres". De Torres va recordar que, fa uns anys, "tenir càncer era una sentència de mort: ara, entre un 70-80% d'alguns tipus de tumors es curen, gràcies a gent que es va tancar als laboratoris". La presidenta de la Junta Local de l'Assoc. Contra el Càncer, Ma. Rosa Blanco, va donar les gràcies per l'esforç a tots els assistents al

sopar, "en una nit molt difícil, perquè juga el Barça, perquè hi ha hagut un macro-pont i molta gent ha sortit d'El Prat". Tot i les dificultats, l'entitat va recaptar 2.000 euros. L'acte va acabar amb l'actuació dels actors Armando Aguirre i Alodia Domínguez, que van interpretar una peça titulada "Sangre Gorda", dels germans Quintero. •

Herba bona



Herbes · Espècies · Dietètica

Trinitat Martínez Villazán

*Gràcies per la vostra confiança
Us desitgem Bones Festes!*

C. Jaume Casanovas, 1 • 08820 El Prat de L. • Tel. 93 379 07 67



Què Bo! Rostisseria

- Pollastre de granja (+ d'1kg)
- Conills i codillos amb la nostra salsa casolana

Tasteu-los!

Us desitgem Bones Festes

Encàrrecs per telèfon **933 788 100**
Obert de dijous a diumenges i festius
 Passatge de la Ciutat de L'Hospitalet, 4-6
 El Prat de Llobregat
 (a 50 metres del pàrquing de Cal Gana)



BALTASAR

MEDIADORES DE SEGUROS

REGISTRE MARCA PATENTADA M-2761494-8

25 Aniversari
Gràcies per la
vostra confiança

Baltasar desitja a tots els seus clients en particular, i a tots els pratencs i pratenques en general, un Bon nadal i un 2012 feliç, ple de pau, convivència i amistat

Baltasar, sempre al vostre costat

OFICINA ÚNICA

Tel. 93 370 02 99 • Fax. 93 370 06 06
Av. Verge de Montserrat, 38 • El Prat de Llobregat

Horaris: Matins de 9 a 14 h. • Tardes de 16 a 20 h.
excepte divendres de 9 a 14 h. i de 16 a 19 h.
e-mail: baltasar@baltasarseguros.com

EXCELSIOR JOSEP M. DOMINGO

Nadal: el cant dels ocells

En aquests dies propers al Nadal sovint, en els mitjans de comunicació, es fan enquestes i llistes de tota mena: quins són els llibres més llegits, quins els personatges més representatius; quins els paisatges més estimats o les cançons de més èxit.

Quan em pregunto a mi mateix quina és la melodia i el text popular que més m'apropa a Nadal em surt *El Cant dels ocells* i la *Cançó del Noi de la mare*, encara que *El desembre congelat* també s'enduu moltes de les meves preferències. Avui voldria parlar-vos del Cant dels ocells. D'entrada té la gràcia de ser obra d'autor anònim, per tant, pertany a l'ànima col·lectiva del nostre poble. La versió musical més coneguda és la que Pau Casals composà i interpretà tantes vegades i amb tanta força simbòlica. Al final dels seus concerts, sempre volgutament lluny de la terra catalana i de qualsevol lloc on perdurés una dictadura. Ara es commemoren els quaranta anys d'una interpretació especial, davant les Nacions Unides, on pronuncià un famós parlament, vindicant Catalunya i la pau al món.

No és de cap manera un cant fúnebre, encara que sovint el sentim en audició pública amb motiu de la mort d'algú rellevant per la nostra societat i també s'ha anat fent costum d'interpretar-lo en les cerimònies de comiat d'un familiar o amic. En part es comprèn, per l'aire enyorívol de la melodia i pel so vellutat i tendre del violoncel, però si ens hi fixem veurem que per damunt de tot és un cant d'esperança, un cant de Nadal. I des d'aquest punt de vista sí que té sentit interpretar-lo en una cerimònia de comiat, en la perspectiva

no de la nit fosca de la mort, sinó del *major lluminar que brilla en la nit més ditzosa*.

Si mirem *El Cant* en les seves dues primeres estrofes ja es veu immediatament aquesta significació nadalenca: *En veure despuntar el major lluminar en la nit més ditzosa, els ocellets cantant, a festejar-lo van, amb sa veu melindrosa. L'àliga imperial pels aires va volant cantant amb melodia, dient: Jesús és nat, per treure'ns dels pecat i donar-nos alegria*.

En la interpretació de Pau Casals i en els seus comentaris hi ha una decantació cap a una imaginació pessebrística. En el discurs que pronuncià a les Nacions Unides gesticulava movent els braços i suggerint que el mot que els ocells anaven repetint era el de *pau, pau*, com una piuladissa associada al mot anglès *peace, peace*. Vet aquí tres peces que s'entrelliguen: *El Cant dels ocells*, Pau Casals, i *El Pessebre* –l'entranyable oratori de Nadal amb lletra de Joan Alavedra. Si fóssim un país com cal, aquest oratori del Pessebre s'hauria de cantar cada any, com una prometença o un vot de poble – de manera selecta en els auditoris i palaus de la música, però també de manera popular en concerts davant les grans catedrals del país – i sobretot davant la Sagrada Família, al pòrtic del Naixement. De ritus i costums així, una societat també n'obté una millora general en el seu nivell cultural, espiritual, en els seus factors d'inclusió social i d'identificació comunitària.

En aquest Nadal complicat de la crisi econòmica i la injustícia social, escoltar els *ocellets cantant* no és una evasió dels problemes, sinó un estímul per treballar i lluitar a fi que la foscor dels problemes que afeixuguen a cadascú doni pas a la *nit més ditzosa* quan despunta una nova Llum per al món.

Bon Nadal amics lectors.



Us desitgem
BONES FESTES
 i una bona
 entrada d'any!!!



ICV
 Iniciativa per Catalunya Verds



eua
 esquerra unida i alternativa



Plans de pensions

Construeix-te el futur pensant en el present

A "la Caixa" sabem com n'és, d'important, per a tu, poder viure el futur amb tota la tranquil·litat. Per aquest motiu, posem a la teva disposició diferents plans de pensions que s'adaptin a les teves necessitats perquè puguis estalviar al teu ritme. Amb els nostres plans de pensions podràs obtenir avantatges excepcionals en el present mentre et construeixes un futur segur. Consulta a qualsevol oficina de "la Caixa" les promocions i les ofertes de què et pots beneficiar ara.

Parlem?



Informació vàlida en la data d'impressió: juny del 2011.

Caixa d'Estalvis i Pensions de Barcelona, entitat dipositària dels plans de pensions "PlanCaixa". Inscrita en el RM de Barcelona, tom 20397, foli 1, full B-5614, amb el número 3003. NIF G-58899998. VidaCaixa, SA d'Assegurances i Reassegurances, entitat gestora i promotora dels plans de pensions "PlanCaixa". Inscrita en el RM de Barcelona, tom 8402, llibre 7653, secció 2a, foli 128, full 97107. NIF A-58333261.

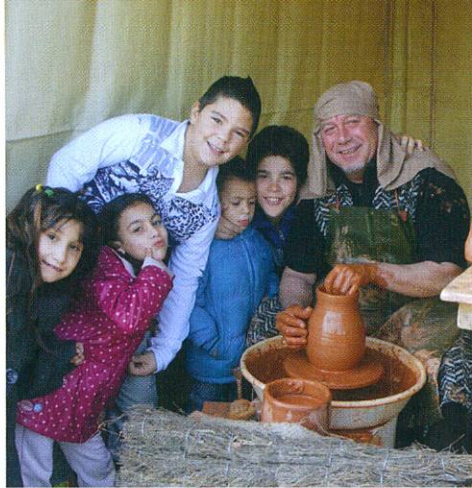

Cientos de personas colaboran en la puesta en escena de este pesebre

Multitudinario pesebre viviente en el Parc Nou

N. M. | Largas colas a todas horas. Esa fue la característica más acusada del pesebre viviente del Parc Nou, que organiza l'Associació d'Amics de Sant Cosme. El éxito de este acontecimiento se repite año tras año, pero en esta edición se multiplicó debido al buen tiempo y a la no coincidencia con la Fira Avícola. El recorrido por el pesebre se ha convertido en un acto festivo y familiar que congrega a pequeños y mayores. Todos pudieron hacer una ruta por las diferentes etapas

del Nacimiento, como la Anunciación a la Virgen María... Pero más allá del relato bíblico hay un acto festivo, lúdico y hasta gastronómico. Las entidades que colaboran en el pesebre preparan degustaciones de roscos, castañas, sardinas, chocolate, queso fresco o membrillo, todo elaborado allí mismo... Un festín para los sentidos. Los más pequeños podían ver en vivo y en directo los camellos de los Reyes Magos, y los más osados les daban de comer ramas de los árboles del Parc Nou.

Las legiones romanas paseaban por el recinto, siempre amenazadoras, y podían oír los gritos de desprecio de los leprosos encerrados en las mazmorras de la cárcel: "¡Somos leprosos, no delincuentes!". A la salida, una parada vendía recuerdos hechos a mano del pesebre, y este año, como novedad, se han vendido calendarios de 2012 con una participación para una cesta navideña. Una forma más de colaborar en el sustento de este acto multitudinario. •



Pastisseria Bomboneria

FRAMBUESA



Av. Verge de Montserrat, 163
Telf. 93 370 59 92
Nou establiment a
Crta. de la Marina, 101
08820 El Prat de Llobregat



MARMOLES
CUTILLAS

MARBRES, PEDRES I GRANITS

CUINES
BANYS
FAÇANES
ESCALES
PAVIMENTS
DECORACIÓ

PENEDÈS, 66
POL. IND. FONDO D'EN PEIXO

TELÉFONO: 93 370 15 14 - FAX: 93 370 18 61
08820 EL PRAT DE LLOBREGAT (Barcelona)

Un belén tradicional en la Casa de Andalucía

DELTA | Manuel Carmona empieza a preparar su sucesión. Este artesano, que fue aprendiz de ebanista muy joven y trabajó más tarde en diferentes oficios, ha sido desde hace años el artífice del belén de la Casa de Andalucía. Este año ha contado con la colaboración de otros miembros de la entidad, como Manuel López o Josep Font. Entre todos han montado un pesebre tradicional, con algunas novedades, como la cubierta del montaje, que en esta edición es de madera. "Así queda más bonito y más arreglado, antes poníamos unos toldos". Con este nuevo método se pueden permitir dibujar el cielo con más exactitud. "Las figuras son siempre las mismas, pero variamos en las casas, en el diseño de las montañas". Todas las construcciones se hacen en marquetería: este año la novedad ha sido un castillo, y también que el río se ha hecho más largo. El belén de la Casa de Andalucía se inauguró el pasado 11 de diciembre, en un acto donde también participaron los coros Turdetanos y Cruz de Mayo. Se puede visitar durante toda la navidad. La gala acabó con el reparto de los tradicionales pestiños. •



La realización del belén corre a cargo de Manuel Carmona



*L'Àngel i la Dolors
han celebrat les seves
Noces d'Or.
Moltes felicitats!*

Arte Floral
Av. de Montserrat, 78-80 - El Prat de L.
Telèfons. 93 478 62 65 - 617 95 69 80

DIRECCIÓ Asun Romero

Noche de Reyes

Las navidades van avanzando y casi al final de la navidad, después de recibir el año nuevo, nos queda por disfrutar de sus Majestades los Reyes Magos. Los pequeños de la casa están nerviosos y piensan en su Rey: Melchor, Gaspar o Baltasar. Deben portarse bien ya que si no, no les traerán sus regalos.

Los Reyes también pasar por Vilasar, Holanda, donde recogen sus plantas y flores para

las mamas, y para ellas les pediremos lo que casi nunca se comprarían, como la gran planta para el salón, con una Areca o una Kentia, o un arreglo o centro de flor para la mesa. Un detalle para que ella, cada día que lo mire, le parezca más bello y más elegante. Para los papas, los barcos antiguos y caballos como sujetalibros también resulta un gran regalo.

Los Reyes antes de irse hasta el próximo año, nos recuerdan que estamos en invierno y debemos realizar en nuestras plantas una

poda importante de jazmines, rosales, etc. También nos alertan que es el momento de ejecutar los trasplantes de nuestras plantas con tierra y recipientes adecuados. Hemos de recordar las plantas de temporada para que nuestros balcones y jardines esté impecables, para cuando llegue el año que viene, utilizando flores como el clyclamen, pensamientos, primaveras, etc.

Van Gogh os desea Felices Reyes.

ASUN ROMERO

Nos acostumbramos a vivir contigo. Y ahora debemos aprender a vivir sin tí. Mama, estarán siempre con nosotros y con todos los que te han querido



Pilar Corral Martínez

natural de El Molar (Tarragona), viuda de Manuel Santín Carballo, murió cristianamente el día 10 de noviembre de 2011 a la edad de 84 años.

“Puedes llorar porque se ha ido, o puedes sonreír porque ha vivido; puedes cerrar los ojos y rezar para que vuelva, o puedes abrirlos y ver todo lo que ha dejado; tu corazón puede estar vacío porque no la puedes ver, o puede estar lleno del amor que compartisteis. Puedes llorar, cerrar tu mente, sentir el vacío, o puedes hacer lo que a ella le gustaría: sonreír, abrir los ojos, amar y seguir.” (Poema popular escocés.)



SEGON ANIVERSARI
Mercè Lluch Segués

que morí el 21 de desembre de 2009.

*Ja fa dos anys que ens vas deixar.
La teva presència perdurarà sempre entre nosaltres:
família, amics i tots els que et vàrem tractar.*



XX Aniversari

JOSEP CANALIÀS SOLÀ

Ribas de Fresser, 27 d'Abril de 1917
El Prat, 4 de Desembre de 1991

Els que t'estimàrem no t'ho oblidem



Juan Progreso Soler Mahiques
viudo de Petra Herranz

nacido en Barxeta, Valencia, el 9 de julio de 1931, falleció en El Prat el 30 de septiembre de 2011, a la edad de 80 años.

Durante más de 30 años fue el secretario de la Cambra Agrària Local.



Antònia Ribas i Balletbó

Vídua d'Alfred Solé i Rosell,
morí el 24 de novembre de 2011 a l'edat de 89 anys.
La seva família vol agrair les mostres de condol rebudes.

*Vaig dir a l'ametller: “germà, parla'm de l'Antònia”,
i l'ametller va cobrir-se de flors.” (Nikos Kazantzakis)*



JACINTA SÁNCHEZ MARCELO

5º Aniversario · 30/12/2007
Su esposo Pedro, e hijos Alejandro,
José, Pedro, Mª Rosa y Manolo



**TANATORI
EL PRAT DE LLOBREGAT
Al seu costat**

Amb una única
TRUCADA
ens ocupem de tot
902 230 238

**SERVEIS
FUNERARIS
INTEGRALS**
TANATORIS · CREMATORIS · CEMENTIRIS

HORARI D'OFICINA
DIMARTS I DIJOUS
DE 9 A 13:30 H.

Carrer Castella, 5 · baixos
Telèfon i fax. 93 379 05 33
periodicdelta@yahoo.es

Delta
LLOBREGAT · LEGAT

Notes pratenques a Dortmund

SARA CHORDÀ escollida per l'acadèmia de la Mahler Chamber Orchestra

SERGI OLIVERA | Com perseguir sense complexos el somni de dedicar-se a la música professionalment. Després de parlar amb la violoncel·lista pratenca Sara Chordà és la impressió que et queda i una lliçó que reps. I serà perquè ho fa amb un somriure, contenta de dedicar-se a allò amb el que gaudeix, i perquè amb la seva joventut (21 anys recentment estrenats) es mostra convençuda que amb esforç, estudi i aprenentatge continu es pot arribar allà on et proposes.

La Sara ja forma part de la Jove Orquestra Nacional d'Espanya i també la de Catalunya. Va ser des d'aquí on va participar a les audicions de la Mahler Chamber Orchestra, una jove cambra de reconegut nivell continental amb seu a Dortmund que buscava nous valors per incorporar-los a la seva acadèmia. "No m'esperava entrar-hi, havia gent de tot el món i només agafaven a dos violoncel·listes, així que va ser tota una sorpresa i ara estic molt contenta". Al febrer comença la seva aventura quan viatjarà a la ciutat alemanya per començar projectes amb la Mahler Chamber. De moment, estarà un any formant part de l'acadèmia i per al 2013 haurà de tornar a passar un examen per continuar. El món de la música funciona així, en renovació constant. "És un orquestra molt jove i tots els músics ho són també, així que segur que em trobaré un bon ambient". A més no estarà sola, perquè hi hauran més catalans i espanyols que formaran part de l'any

acadèmic de l'orquestra, però res se li escapa i ja fa temps que fa classes d'alemany.

Quant més parles amb ella més te n'adones de tot el que és capaç d'assolir: estudia música a l'ESMUC ("espero acabar el proper juny", apunta), forma part de les orquestres joves catalana i espanyola (al gener té un projecte amb aquesta última al País Basc), forma part de la Banda de Música del Prat que dirigeix el seu pare, Joan Carles Chordà, i on col·labora la seva mare i el seu germà. A més dona classes de violoncel al Centre Cívic Ribera Baixa per a totes les edats, a través de l'escola de la banda. Ah! I la cirereta del pastís: també toca el violoncel amb el cantautor valencià Feliu Ventura, amb qui ha enregistrat l'últim disc "Música i lletra" i a qui acompanya als concerts des de fa tres anys. I quina és la recepta? "Organització", ni més ni menys. També sacrificis, ja que no pot sortir tant com ho fan la majoria de noies de la seva edat.

Per tradició familiar, d'origen valencià (terra de música per antonomàsia), els instruments de vent són els que predominen: el seu pare toca la trompa a l'orquestra del Liceu i la seva mare i el seu germà toquen el clarinet. Ella ho va intentar sense sort però no l'importa ser ovella negra i tocar el violoncel: "has d'estudiar moltes i moltes hores i agafar el millor que vas sentint, el millor de cada professor". I perquè aquest instrument? "el que més m'agrada és el seu so i la seva capacitat per expressar coses,



per arribar a l'ànima d'una forma molt semblant a la veu humana". Pel seu pare, només agraïments: "ha estat sempre molt exigent amb nosaltres però ens ha ensenyat a estimar i valorar la música".

Un món difícil

"El problema de la professió és que hi ha molta demanda i poca oferta, molta competència, normalment has de pagar per tocar a orquestres fins i tot joves". Un problema també relacionat amb la cultura musical que tenim aquí: "per l'Europa central i de l'est és diferent, hi ha una altra cultura musical i més oportunitats, allà és freqüent sentir música clàssica en directe al metro per exemple". De ben segur que seguirem sentint a parlar d'aquesta admiradora de Bach, Mahler i Txaikovski, que no descarta ser directora algun dia i que apunta a volar molt alt per tot el món agafada del seu violoncel. •

Bar Restaurante la CASTELLANA
desde 1968
TAPAS SELECTAS

Especialidad en: Patatas bravas, anchoas, bonito, bacalao, carnes ibéricas, gamba blanca de Huelva y embutido ibérico

Primer de Maig, 12 · Tel. 93 379 43 59
Comidas de lunes a sábado. Cenas jueves y viernes



www.barlacasstellana.com

Joan Puig Malet i Pau Vinyes presenten els seus treballs de la Beca Jaume Codina

DELTA | El dijous 1 de novembre es van presentar a la sala d'actes de la biblioteca Antoni Martin els treballs de la Beca Jaume Codina 2010 i 2011, que van ser presentats pels seus autors, Joan Puig Malet i Pau Vinyes, respectivament.

Amb "Trons a Remolar. Dites i refranys del Prat de Llobregat" Joan Puig Malet presentà un treball que recull llenguatge popular pratenc, es referí a les fonts de la informació -bàsicament orals, però també escrites-, al contingut de la recerca, a la manera d'estructurar els registres obtinguts i a d'altres elements lingüístics populars que també s'hi inclouen. El treball també tracta aspectes relacionats amb la llengua popular, com són les rimes del Pau del Versos, les dues visites documenta-

des que el folklorista Joan Amades realitzà al Prat o les característiques dialectals del parlar tradicional pratenc. La presentació acabà reivindicant el paper important que aquestes mostres lingüístiques tenen com a llengua amb memòria històrica, així com a la urgència en la tasca de recopilació.

Per la seva banda, Pau Vinyes, historiador i guanyador de l'edició 2011 de la Beca, presentà el seu treball "La Segona República al Prat de Llobregat. De l'esperança a la desfeta (1931-1936)", que pretén fer una aproximació exhaustiva de l'etapa de la Segona República al Prat de Llobregat. Aproximar-se, des d'una vessant històrica, a l'obra desenvolupada per l'ajuntament republicà, així com a la dinàmica social, econòmica i cultural del



David Vicioso, regidor de Cultura, amb Adrià Pau Vinyes i Joan Puig Malet

Prat en aquell període. L'objectiu de l'autor és fer un repàs dels projectes modernitzadors proposats, que d'alguna manera o altra, havien d'afectar al desenvolupament urbà i territorial del Prat, com ara el projecte de construcció d'un aeroport internacional per a Barcelona en terrenys de Viladecans i Gavà i la polèmica sorgida, amb l'aferrissada opinió contrària de l'ajuntament republicà del Prat i de l'aviador Josep Canudas, entre d'altres. •

Víctor Pàmies presenta el seu diccionari de dites i refranys sobre l'ull

DELTA | "Amb cara i ulls. Diccionari de dites i refranys" és el llibre que el filòleg Víctor Pàmies va presentar al Prat el passat 1 de novembre a la biblioteca Antoni Martín, amb el suport de Tintablava, l'Associació d'Escriptors del Prat. Es tracta d'un diccionari que conté més de 700 dites i refranys sobre l'ull, amb l'explicació, l'equivalent castellà, sinònims, altres equivalents i algunes notes d'ús i altres explicacions sobre cada terme. L'autor porta més de 15 anys dedicats a l'estudi i recollida de refranys i frases fetes i des de fa uns 3 anys que s'ha decidit a divulgar-ho i compartir-ho a través d'Internet. Des de l'any 1997 ha elaborat uns vocabularis sobre parèmies de diferents parts del cos humà, en format diccionari.

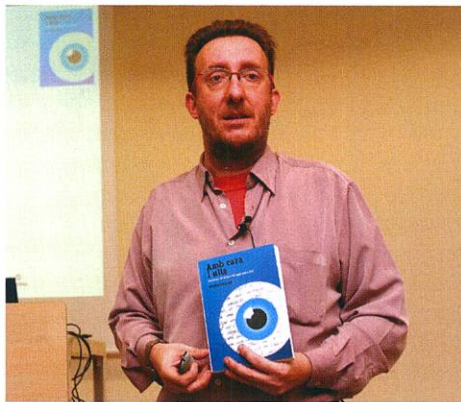

El projecte té la particularitat també de ser el primer llibre editat en català a mitjançant el projecte de microfinançament Verkami, una manera directa de finançar projectes amb la suma d'aportacions individuals que està tenint força acceptació i que compta també amb un projecte pratenc: el documental sobre Arcadi Oliveras que porten a terme Èrika Sánchez i Xavier Esteban. •

ARA FA 75 ANYS

Desembre 1936. Els patrons i obrers de diverses taules de venda de carn del Mercat Municipal del Prat, van exposar la seva intenció de constituïr-se en Cooperativa. El Departament de Cooperatives i Mutualitat de la Consellaria d'Economia de la Generalitat, va comunicar el Consell Municipal del Prat, "... com sia que està en vigor la Llei sobre Cooperatives, hi ha que respectar l'idea dels nostres companys".

El sindicat agrícola pratenc "El Llobregat", que estava afiliat a "L'Unió de Rebaissaires i demés cultivadors del camp de Catalunya", durant la segona quizenada del mes de desembre de 1936, va procedir a realitzar l'arranjament de la "carretera fonda" (carretera de la Bunyola), a càrrec del Consell Municipal. Per aquesta feina va cobrar 835 pts. (J. FERRET)



POTA SUD
POTA SUD

MATERIALS DE CONSTRUCCIÓ
POTA SUD S.L.

CONSTRUCCIONS PITARCH



- Albañilería en general
- Sustitución de bajantes
- Sustitución de claraboyas
- Construcción de cubiertas
- Tratamientos antigraffiti
- Tabiques pluviales
- Pinturas exteriores e interiores
- Casas unifamiliares
- Carpintería de madera

Hacemos todo tipo de reformas



- Rehabilitaciones de fachadas
- Consolidación de obra vista
- Vestíbulos de escalera
- Aseos y baños
- Reformas de cocinas
- Electricidad y fontanería
- Calefacción y aire acondicionado
- Carpintería de aluminio
- Falsos techos

Oficina: C. Jaume Casanovas, 3 • Telf.-Fax.: 93 370 83 43 - Magatzem: Psge. de la Autovia, 10 • Telf. 93 370 06 55 / Fax. 93 370 23 54 • Mòvil 615 57 86 84 / 615 83 28 70 • 08820 El Prat de LL. (Barcelona)

Exposició fotogràfica

La fotògrafa Raquel Reina i els seus alumnes redescobreixen el blanc i negre

IRMA ESTOPIÑÀ | 9 de desembre. Entro a la sala. Trobo que hi ha molta buidor entre aquestes quatre parets blanques, però encara no he enfocat bé, doncs a mesura que vaig acostant-me a les parets, albiro el negre. Una mica més i topo amb el gris, una mica més i el blanc; el meu ull defineix la imatge que va del negre al gris, del gris al blanc, però que mai és totalment d'un color ni de l'altre. He descobert la fotografia en blanc i negre. I a mesura que recorro la sala, hi ha més i més, fotografies d'objectes diferents atrapats en requadres: les punxes d'una planta que semblen sobresortir de la imatge, un home gegant de ferro, una masia transportada a una època antiga, l'escumeig del mar.... Tot i així, no sembla que plasmin l'instant real, si no que l'intueixin en la seva plasmació. Segueixo mirant fins que fixo el punt en un angle concret de la sala on hi ha una màquina estranya, me la miro amb escepticisme. Sembla que provingui d'una altre època.

Poc a poc vaig desvetllant el meu enteniment, primerament, al llegir un text en-

ganxat en una de les parets:"(...) el que de veritat hem après en aquest taller, ha estat a apreciar d'una manera més romàntica el vertader significat de la fotografia, que no consisteix tan sols en fer *click!* amb la càmera, si no és donar-li vida, donar-li una forma física a aquella imatge (...)" firmat per Raquel Reina. Naturalment ella també hi és i m'hi dirigeixo. En seguida ens posem a parlar de les fotografies penjades, de l'exposició resultant de l'aprenentatge i de l'entusiasme dels seus alumnes durant el taller. Em parla de la fotografia mateixa, d'un laboratori quasi oblidat, del canvi analògic al digital, del seu sentiment envers el primer i se l'il·luminen les paraules dient-me coses com que *tradicionalment relacionem el blanc i el negre amb paisatge, naturalesa...però realment no, la fotografia en blanc i negre pot ser el que tu vulguis transmetre.*

M'acosto també a els seus alumnes, principals protagonistes de l'exposició, que em parlen sobretot de la màgia del procés al laboratori. Tots coincideixen en que és una



Raquel Reina

manera *més profunda* de conèixer la fotografia, *que li pots donar el teu "toc"* manejant tot el procés a diferència de la fotografia digital i que *es una meravella ficar un paper "en aigua" i que es vegi alguna cosa.* Sembla que tots tinguin la mirada en blanc i negre, com si diguessin: "Ens hem quedat aquí, aturats en el temps i ningú no ens farà tornar al color, a la realitat". Així que si teniu temps per aturar-vos a contemplar i no tornar, val la pena passar-vos per l'exposició "Laboratori en blanc i negre" dels alumnes de Raquel Reina, pratenca i fotògrafa professional, al Centre Cívic Jardins de la Pau fins al 29 de desembre. •

REFRIGERIA

- Climatització
- Fred Comercial
- Maquinaria per a hosteleria

AIRE CONDICIONAT i BOMBA DE CALOR

• Instal·lació i reparació • Revisions periòdiques • Neteja de filtres (eliminació de bacteries i fongs) • Pressupostos sense compromís

TRUQUI'NS I INFORMI'S
691.566.793 - 691.559.874

tu mascota
Animales de Compañia

Servicio de veterinaria, peluquería, accesorios y complementos.
Servicio a domicilio

C/. Pirineos, 8-10 · EL PRAT DE LLOBREGAT
Tel. 93 478 76 39

Restaurante

Los Naranjos

Viernes y sábados noche abiertos

Bones Festes

Jacinto Verdaguer, 16
Tel. 93 379.89.51
08820 EL PRAT DE L.

AGUIRRE ACUPUNTURA

ACUPUNTURA · QUIROMASAJE
HOMEOPATIA

☎ 93 370 13 01

EL PRAT DEL LLOB.: C/ Pau casals, 14- 16
BARCELONA: C/ Jonqueres, 18, 6º B

www.aguirreacupuntura.com

Nueva Técnica:
ACUPUNTURA SIN AGUJAS



Cristina Martín (d'esquena) i Vanesa Martínez, conversant amb el públic



Paola Martínez i Abel del Castillo.

Noves propostes a Etapa de potència 2011 a Torre Muntadas

DELTA | E.P.02 és la segona de dues exposicions sorgides d'una convocatòria pública i oberta de projectes de creació a la Sala d'Art Josep Bages per aquest 2011, d'aquesta manera les propostes que es poden veure a la sala no conformen una exposició amb una tesi única sinó que agrupa quatre projectes amb temàtiques, interessos i perspectives artístiques que no necessàriament coincideixen entre elles.

Aquesta segona exposició d'Etapa de Potència 2011 reuneix instal·lacions corresponents a quatre treballs de joves artistes. "Noves Històries de l'Art" és un projecte d'art i educació d'Abel del Castillo (tam-

bé becat enguany per la Sala d'Art Jove de la Generalitat de Catalunya) que, amb la col·laboració de Paola Martínez, s'ha portat a terme amb estudiants d'un institut de Vilanova i la Geltrú i de l'Escola d'Arts del Prat.

El segon projecte és del col·lectiu format per Jordi Bari, Celia Marín, Juan Marín i Pablo Martínez ha realitzat una instal·lació, en la que una malla de petites llums vesteix la façana del Centre d'Art Torre Muntadas deixant llegir, el nom propi de molts pratencs i pratencues que d'aquesta manera es transformen en protagonistes de la "cara" que fa l'edifici durant aquest dies.

"De pratencs a Superherois" de Cristina Martín i Vanesa Martínez, presenten alguns dels resultats d'una insòlita convocatòria en la que han obert un càsting per localitzar els súperherois del Prat (persones amb històries de vides singulars) Finalment també completa aquesta exposició el treball en procés d'Erika Sánchez i Xavi Esteban que sota el títol "Màquines del temps" recull un gran nombre de documents audiovisuals domèstics o poc coneguts, que porten temps recopilant, en un intent de reconstrucció o recuperació d'una història no oficial i no lineal del Prat de Llobregat. •

TURRONES PIÑERO-CORONEL

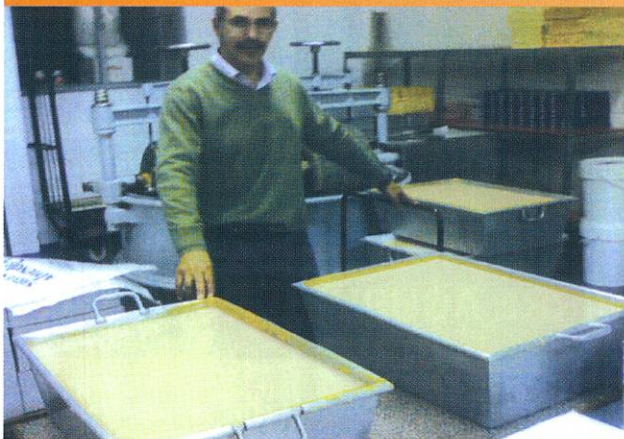

Sólo a partir de la justa medida de almendra, claras de huevo, miel de romero y azúcar, el Consejo Regulador concede la denominación de Turrónes de Jijona y de Alicante. Nosotros los tenemos, y queremos mostrarte su adecuada textura y su punto aceitoso que marca la calidad de la almendra. Acompáñalo con una copita de moscatel y disfrutarás del dulce más típico y extendido desde la Edad Media y hasta nuestros días.

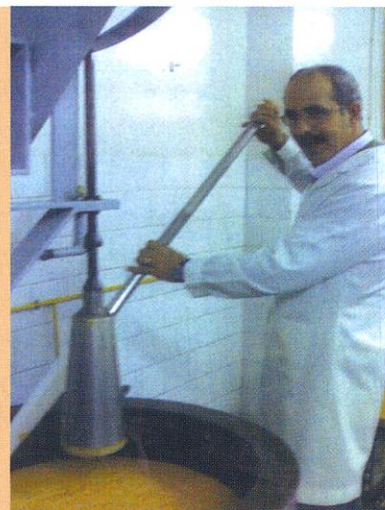

LEGÍTIMOS DE JIJONA. FABRICACIÓN PROPIA DE FIGURITAS DE MAZAPÁN Y TURRONES DE YEMA SIEMPRE RECIÉN QUEMADA. LOTES Y CESTAS DE NAVIDAD POR ENCARGO

*Mantenemos
nuestros precios*

Carretera de la Marina, 3 · Tel. 93 370 46 91 · 08820 El Prat de Llobregat (BCN)

EL PRATIGRAMA

Número 89

Aquests mots encruats ofereixen deu definicions, en cursiva, amb tema pratenc

Horizontals: 1. Aportarien aroma. – 2. Rumiada. Paret prima d'un espai a cel obert. – 3. L'home ideal per a la dona biònica. Romans. – 4. Iode. *La proclamà l'alcalde Josep Pujol des del balcó de l'Ajuntament.* Existeix. – 5. Premsa diària. Adinerada. Expressió d'indiferència. – 6. Centre de Suècia. En veuen les mones badalonines. Zero. Agafa la infusió. Posseeix. – 7. Pelat de cap, sense xolles. Conductor novell. Tractament de frare. Repòs consonàntic. – 8. TeleNotícies. *Primer cognom d'un dramaturg català vuitcentista en un carrer pratenc. Mantegós carrer pratenc, el de la Serra del ...* – 9. Escaló vocàlic. Pobra, que pateix carestia. – 10. Al fons del mar. Nascut. Editorial. Utilització. San Diego. – 11. Enxampat ... fraganti. *El carnívor català més petit, escàs al Delta.* Ocell amb cua de grans plomes verdes i daurades. – 12. Trinitat i Ruteni. *Ocell marí gros i negre.* – 13. ... *de l'esperança, cèntrica escultura pratenca.* Accions d'onejar. En aquest palindròmic instant. – 14. Xecs. *Antiga malaltia infecciosa dels habitants del Delta.*

Verticals: 1. Qualitat de qui pot ser esquerrà i dretà. – 2. Monarca. Pintura religiosa bizantina. Dona del fill. – 3. Olor. Cinquanta romans. En quin lloc?. Blai Codina López. – 4. *Rosell ..., premiada nova empresa pratenca.* Estima la mestressa. Oxigen. – 5. Afartin. Polígon de vuit costats. – 6. Centralment tentaculat. Terra amb palmera i tresor, voltada d'aigua. Sonoritats. – 7.

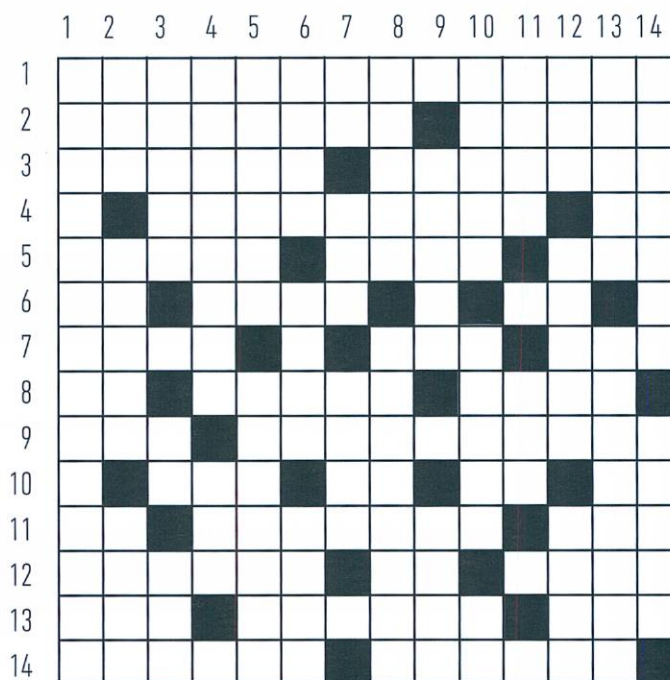

Ídem. Batalló Republicà de Setcases. Erecte. Europa. – 8. Seccioni amb un ganivet estonià. *Nom de pila d'un dramaturg català vuitcentista en un carrer pratenc.* – 9. Quan se n'ajunten un grapat es posen a dormir. Beguda alcohòlica del Polo. Sud. Comarca gallega. – 10. Escomet el senyal d'oli. Representa un paper. Societat Limitada. – 11. Pobra rosegadora. S'acaba tot. Queixosos companys dels uis. Carboni. Est. – 12. Al mig del recipient. Extravio clementment. Treure aigua del pou. – 13. Utensilis. *To del blau de les potes blaves.* – 14. Nassons. Qui no ... la gotera, ... la casa entera.

Programació del Cine Capri Gener 2012

Programa confirmat: Divendres 30, dissabte 31 de desembre i diumenge 1 de gener: estrena simultània de "Un Lugar para Soñar" • Divendres 6, dissabte 7 i diumenge 8: "Alvin y las Ardillas 3" • Altres pel·lícules: "Un Método Peligroso", "The Girl with the dragon tattoo", "Vicky el Vikingo 2", "Una Boda de Muerte". Per confirmar dates i horaris truqueu al 93-379-59-43.



Sorteig d'entrades subscriptors

Desembre 2011: Hortènsia Fernández Pardal, Julián García Carratala, Concepció Grau Subiranas, Cristóbal Lucea Romeo, Núria Millán, Montserrat Moliné Queralt, Creaciones Olimpia, Perruqueria Santi. Roque Forlán Rubio Les entrades es podran recollir a la redacció de Delta: C. Castella, n. 5 · El Prat de Ll. Horari d'oficina: dimarts i dijous de 9 a 14 h.

Solucions del Pratiagrama núm. 89: Horizontals: 1. AROMATITZARIEN, 13. EINES, PISSARRA, -14. NASSETS, ADOBA, -10. ATACA, ACTUA, SL, -11. RATA, T, AIS, C, E, -12. IPI, PERDO, POAR, -7. ID, BRS, ERET, E, -8. TALLI, FREDERIC, -9. Z, LICOR, S, LUJO, SONS, -4. MINERALS, AMA, O, -5. AIPIN, OCTOGON, -6. TACU, ILLA, BCL, -6. EC, ANIS, O, TE, T, -7. XOLL, L, FRA, RPS, -8. TN, DIARI, RICA, PSE, -6. EC, ANIS, O, TE, T, -7. XOLL, L, FRA, RPS, -8. TN, -2. MEDITADA, TAPIA, -3. BIONIC, LLATINS, -4. I, REPUBLICA, ES, -5. TALONS, COLERA, MOSTELA, PAO, -12. TOBAGO, RU, CORB, -13. ARC, ONEIGS, ARA, -14, SOLER, CADI, -9. EAO, CARESTIOSA, -10. R, NAT, ED, US, SD, -11. IN, SOLER, CADI, -9. EAO, CARESTIOSA, -10. R, NAT, ED, US, SD, -11. IN, DIARI, RICA, PSE, -6. EC, ANIS, O, TE, T, -7. XOLL, L, FRA, RPS, -8. TN, -2. MEDITADA, TAPIA, -3. BIONIC, LLATINS, -4. I, REPUBLICA, ES, -5.

ARC DE SANT MARTÍ VICENÇ TIERRA

J.E. Busquets G.

Any 1466- Neix Erasme de Rotterdam, adalil en la llibertat de pensament, la comprensió i la tolerància. Any 1958- La Casa Reial dels Països Baixos crea el premi "Erasmus" per a distingir persones o institucions que hagin aportat una contribució rellevant en la construcció d'Europa, sobretot en els camps de les humanitats, les ciències socials i les arts; els premis valoren la tolerància, la multiculturalitat i el pensament creatiu i crític no dogmàtic. Entre els premiats hi són Robert Schuman, Marc Chagall, Charles Chaplin, Henry Moore, Maurice Bèjart, Vaclav Havel, Simon Wiesenthal, Jacques Delors i José Antonio Abreu. Any 2011- El premi "Erasmus" és atorgat a l'arquitecte Joan Busquets Grau, nascut al Prat i que ha viscut la seva infantesa i la seva joventut a la nostra ciutat; el passat dia 9 de novembre d'enguany, la reina Beatriu li va lliurar el guardó.

L'amic Joan és ara ciutadà del món. Catedràtic d'Urbanisme a la UPC i catedràtic a la Escola de Disseny de la universitat de Harvard, als EE.UU., ell va ser també un dels qui va preparar la transformació urbanística de la Barcelona dels Jocs del '92 i el que ha cuidat de la reforma d'espais públics ciutadans des d'A Corunya fins a Las Palmas o des de Trento fins a Delft i La Haia, per exemple.

El proppassat dilluns dia 12 de desembre al migdia, al pavelló "Mies van der Rohe", a tocar de les fonts de Montjuïc, vaig tenir l'oportunitat d'assistir a un simposi que en el seu honor va organitzar l'ambaixada a Espanya dels Països Baixos, i que sota el títol de "Espai públic, una necessitat social", va aplegar eminents arquitectes com Max Sparreboon, Jo Coenen, Manuel de Solà Morales, Beth Galí, Maarten Kloos, Carlos Ferrater i el mateix Joan Busquets. Els pals de paller del col·loqui van ésser punyents: l'espai públic ha de gaudir de solidesa i inventiva/ la ciutat és per a les persones/ el disseny de la ciutat cal fer-la en col·laboració amb la ciutadania/ l'organització social ha de ser el nucli del desenvolupament urbanístic/ l'arrelament ha de cohesionar el sentiment ciutadà de pertinença a un lloc i a una societat. Jo afegiria que l'àgora com a espai públic de trobada, indueix, enfront de l'estancament, la fluïdesa de relacions humanes dels ciutadans.

Amb en Joan vàrem coincidir a la redacció del "Portavoz Prat". Recupero ara mateix la memòria d'alguns dels seus escrits. A la secció d'"Escuela de Periodismo", per exemple, un parell: núm. 359, del 18-1-64 "Tristeza: mal de juventud"/ núm. 344, del 25-9-63 "De la unión nace la fuerza". Una entrevista "Nuestro alcalde y señora ante el Papa", feta al Dr. Jaume Codina i a la seva esposa Àngels Roig en la peregrinació de la diòcesi davant Pau VI, publicada en el número 340, del 24-8-63. Acabo aquest recull amb la transcripció d'un fragment del seu article de la pàg. 3 del núm. 303, del 3-11-62, que titulava "PAZ...": "¿Por qué puede haber algún pensamiento humano que, loco por las ansias de aventuras fortuitas, o empobrecido por la codicia del dinero, o bien cegado por el odio y la venganza, desee la exterminación del ser humano?". És una pregunta llarga (i llunyana en el temps) però vigent totalment.

El Joan signava els seus escrits com a J. E. BUSQUETS G. En consideració a ell, avui he encapçalat el meu article així.

NATURALMENT MERCÈ MONTANÉ · Naturòpata

Prevenició en salut ocular

L'ull és un dels pocs òrgans, apart de la pell, que està en contacte directe amb el medi ambient, fet que l'exposa a diversos factors hostils, entre d'altres, la llum visible i la llum ultra violeta.

És en l'interior d'aquest important òrgan sensitiu on cèl·lules especialitzades s'encarreguen d'absorbir la llum per llançar després un senyal visual al cervell. Degut a la seva naturalesa rica en lípids, no és gens estrany que aquestes cèl·lules sofreixin una marcada oxidació que, amb el pas del temps, provocaria pèrdua de visió i patologies com la degeneració macular i les cataractes.

Ja ho deien les àvies que la pastanaga anava bé per la vista i, és ben cert. Aquesta hortalissa és rica en betacaroté, substància que el nostre organisme transforma en vitamina A, la qual resulta fonamental per gaudir d'un bon procés de visió. Junament amb les vitamines C i E, presents en fruites i verdures, ajuda a disminuir l'aparició de les patologies de l'ull associades a l'edat.

També juguen un considerable paper en la salut de l'ull unes altres substàncies anomenades carotenoides, especialment la luteïna, que es troba en la retina. Fa de filtre solar, tot preservant l'ull dels efectes nocius dels raigs solars i, a més, actua com a antioxidant. El nostre cos no pot produir luteïna, per tant l'ha d'obtenir a través de la dieta, especialment d'aliments com els espinacs, col, carbassa, plàtans i bròquil. De qualsevol manera, si el que busquem és la protecció en front de les degeneracions oculars, serà necessari prendre'n un suplement.

En clau de prevenició, no deixarem de recomanar la revisió anual per part de l'especialista, però està clar que una dieta variada i equilibrada, rica en vegetals i fruites és important a l'hora de tenir cura dels nostres ulls.

naturalmentsalut.centre@gmail.com



C. Mariscal Joffre, 16
08820 El Prat de Llobregat · Barcelona
T. 626 452 795 · montane.bcn@gmail.com



Delta LLOBREGAT

HORARI D'OFICINA
DIMARTS I DIJOURS DE 9 A 14 H.

Carrer Castella, 5 · baixos · Telèfon i fax. 93 379 05 33 · periodicdelta@yahoo.es

FINQUES

CODINA

Jaume Casanovas, 99 · 1r · 08820 El Prat de Llobregat · Telèfon 93 378 95 70 · info@codinadvocats.cat · www.codinadvocats.cat

PISOS EN LLOGUER

• ÀTIC DE LUXE

Av. Montserrat, nº 50 · 160 m² + 30 m² · Terrassa + 30 m² · Altell. Tot exterior, molt lluminós i solejat. · Lloguer → 1.350,00 € al mes

• PIS DE 130 m²

C. Vallès, 91 · 3er amb ascensor, 1 bany + 1 lavabo, 4 habitacions, Sala estar-menjador, i cuina · Lloguer → 800,00 € al mes

• ÀTIC-ESTUDI DE 40 m²

C. Vallès, 91 · Lloguer → 500,00 € al mes

PISOS EN VENDA

• A CALAFELL · Vivenda unifamiliar més porció de terreny edificable → Preu a convenir

• C. PAU CASALS · Casa, planta baixa més pis → Preu a convenir

• AVINGUDA VERGE DE MONTSERRAT, 114 → Preu a convenir

LOCALS EN LLOGUER

• C/ CASTELLA nº 5 · OPORTUNITAT · Local de 70 m²
PREU REBAIXAT A 350,00 € al mes + IVA – IRPF

• C/ NICOLAS M^o URGOITI nº 36-38 · Local de 300 m² + 100 m² ALTELL
800,00 € al mes + IVA – IRPF

• C/ NARCÍS MONTURIOL nº 8-10 · Local de 190 m²
1.200,00 € al mes + IVA – IRPF

• C/ JAUME CASANOVAS nº 141 · Cantonada amb C. Barcelona nº 14
Local de 40 m² 500,00 € al mes + IVA – IRPF

• C/ URGELL nº 38-40 · Local de 700 m². aprox. (es pot dividir en dos)
2.800,00 € al mes + IVA – IRPF

LOCALS EN VENDA O EN LLOGUER

• C/ ALEIX AGUILERA GINABREDA, nº 4 (davant de Plaça Noguera)
Local de 99 m² + Local de 98 m²
(es pot convertir en un sol local)

• C/ IGNASI IGLESIAS (antic restaurant-discoteca) · En lloguer (preu a convenir)

• C/ EMPORDÀ, 88 · Casa a reformar · En venda (preu a convenir)

VENDA DE TERRENY AGRÍCOLA

• TERME MUNICIPAL SANT BOI - LÍMIT EL PRAT
15 mujades, preu a convenir

PARCEL·LA URBANA

• SANT JUST DESVERN
Parcel·la urbana de 607 m² · Preu a convenir

LLOGUER DE PLACES DE PÀRQUING

• CARRETERA DE LA BUNYOLA Nº 30 - 32 → 90,00 €+IVA

• CARRETERA DE LA BUNYOLA, Nº 54-56 → 90,00 €+IVA

• CARRER IGNASI IGLESIAS, Nº 45 → 75,00 € (IVA inclòs)

VENDA O LLOGUER DE MASIES

• TERME MUNICIPAL D'EL PRAT DE LLOBREGAT
Preu a convenir

VENDA D'EDIFICI

• C/ JAUME CASANOVAS, nº 21
Baixos (Local Comercial) i 2 pisos → Preu a convenir

“Esto es larguísimo, queda toda la segunda vuelta”

AGUSTÍN VACAS Entrenador de l'Associació Esportiva Prat

M. GOL - T. ESPIGARES | A falta de dos jornadas para la finalización de la primera vuelta de la liga de Tercera División la AE Prat con su entrenador Agustín Vacas (Barcelona-1972) están haciendo historia batiendo hasta el momento los récords de victorias consecutivas (seis), de puntos en la primera vuelta (32) e igualados en la de triunfos fuera de casa con ocho encuentros.

Oiga, si siguen así van a escribir los mejores momentos de la historia de la entidad. Si, si continuamos en esta línea; vamos a estar arriba, haremos el play-off y se luchará por el ascenso. Pero somos conscientes de la dificultad. No será la primera vez que un equipo que ha estado muy bien en la primera vuelta después se ha desinflado.

¿Cómo valora este inicio de temporada? Muy bueno. Las primeras jornadas tuvimos algunas dudas por los cambios realizados, pero sabíamos que esto se normalizaría. Podíamos soñarlo pero no pensar de estar tan arriba y mucho menos como líderes. Pero esto es larguísimo, queda toda la segunda vuelta.

Realmente la clasificación está muy apretada... Si, aunque en dos o tres jornadas malas te puedes colocar abajo nuevamente. Pensar que está todo hecho sería un error.

¿Ve ilusión en los jugadores por el liderato? Muchísima, aunque intento convencerles que tenemos que seguir trabajando.

¿En los últimos años el equipo está bien acostumbrando a la afición? Si, aunque creo que El Prat no tiene ninguna obligación, ni por historial, ni por entidad ni por presupuesto de hacer el play-off de ascenso a Segunda B. Estamos haciendo bien las cosas para estar arriba pero sin obligaciones y mucho menos ascender.

En una reciente entrevista realizada en El Prat Radio, dijo que a la afición la veía fría, ¿cree que realmente es así? Es un poco fría. Es evidente que en casa no se están consiguiendo los resultados deseados, pero creo que hay momentos que los jugadores necesitan un extra de ánimos y su apoyo. De todas formas a la afición hay que respetarla. Quizá lo que echamos de menos, es que existiera una “peña” que incite al resto de público a animar.

¿Qué le pediría a la afición? Que apoyen a los jugadores, que los animen y sobretodo que disfruten de este momento tan dulce de la entidad.

¿El Prat está preparado para subir a Segunda B? Hoy en día cualquier equipo está preparado para subir a 2º B, pero no

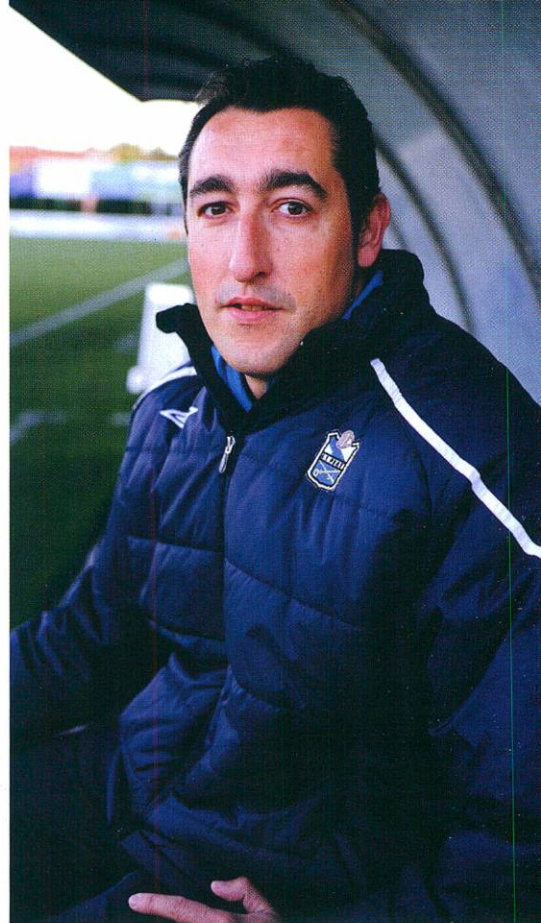

“No voy a negar que mi meta sea intentar ser entrenador profesional”

nos podemos engañar y evidentemente que para ello hacen falta muchos más recursos económicos y no me refiero especialmente a los sueldos de los jugadores, ya que esto se supliría con la ilusión de los jugadores de estar en 2ª B, me refiero a arbitrajes, desplazamientos, etc....

Y ahora no está la situación para aumentar los presupuestos... No, tal como está todo es complicado, pero sería cuestión de ponerse manos a la obra, club y Ayuntamiento –nuestro máximo sponsor- para buscar otros recursos, como empresas a lo mejor interesadas en pro-

J.J. MERCÉ, S.L.

Joan Roch

Gestor de residus núm. E-774.02
Transportista autoritzat núm. T-1250

**Reciclatges de Ferralles i metalls
i deballestament en general d'automòbils**

Oficines i magatzem: Tres Rieres, Nau 7 · 08292 Esparraguera

Telf. 93 777 28 08 · Mòbil 687 407 041 · Fax. 93 777 51 33
www.jjmerce.com



GENERALI
Seguros

Seguros de autos · hogar ·
comunidades · vida ·
comercios · decesos · etc.

En el Prat
desde 1991

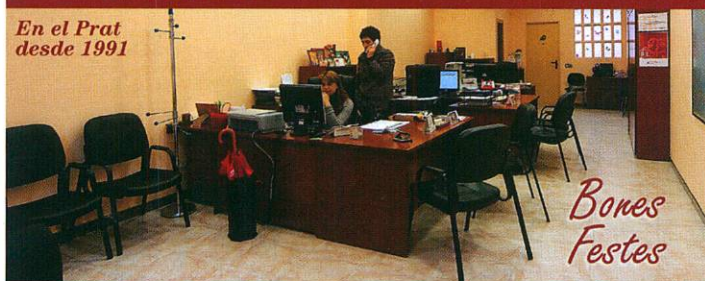

Bones Festes

Jaime Casanovas, 186 baixos · 08820 El Prat de Llobregat
Teléfono. 934 786 356 · Fax. 933 794 499

“El Prat no tiene ninguna obligación de hacer el play-off de ascenso a Segunda B”

mocionarse a través de la AE Prat fuera de Cataluña.

¿Qué diferencias ve en el equipo cuando juega en el Sagnier con respecto a cuando lo hace fuera? Más que a nuestro equipo en sí, se la veo a los contrarios. En la mayoría de casos, cuando han venido a jugar a nuestro campo han cambiado su juego, tanto en estilo como en el sistema. Son conscientes de que estamos bien y que vamos a estar arriba y nos tienen respeto. Se cierran y juegan más defensivos de lo normal y eso nos quita poder desplegar nuestro juego de espacios libres y rapidez en la circulación del balón.

¿Qué hay de cierto que El Prat está dentro del grupo de equipos con solvencia?

Es totalmente cierto, los jugadores se conocen y hablan entre ellos antes de fichar y El Prat últimamente está considerado un club serio a nivel económico y deportivo. Está cumpliendo sus acuerdos y se paga al día. Evidentemente que no se pagan cifras astronómicas, pero lo que se promete se paga. Luego está el tema deportivo, que si es verdad que evidentemente siguen habiendo equipos con los que no podemos competir ya que son equipos con más historia.

Su implicación con la cantera, ¿lo intenta plasmar en el primer equipo? Lo ideal sería que cada año pudiéramos subir dos o tres juveniles al primer equipo, pero es complicado. Hace tres temporadas que tenemos una buena categoría en juveniles que nos está beneficiando en cuanto al nivel que queremos tener. Vamos contando con ellos en los partidos amistosos

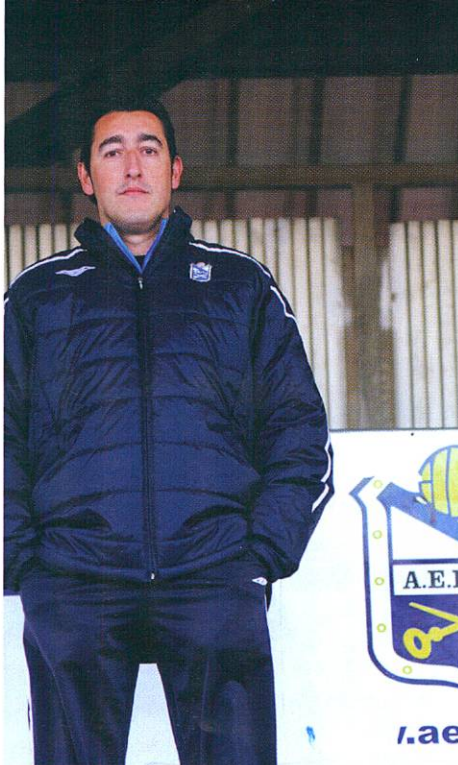

El fútbol como pasión

Este “forofo” del fútbol complementa su puesto de entrenador del primer equipo de la AE Prat con la secretaría técnica de la entidad. Desde hace catorce años Agustín Vacas vive en El Prat, está casado y tiene dos hijos de 14 y 10 que siguen sus pasos como jugadores de la AE Prat. Su trayectoria como jugador le llevó a formarse en el CE Sant Gabriel de Sant Adrián del Besós, para más tarde formar parte de equipos como: Martinenc, Mazarrón, Terrassa, FC Barcelona “B”, GD Chaves (Portugal), CE Hospitalet, Cartagonova, Badalona, Gavà y acabando su etapa como jugador en la temporada 2006-07 en El Prat. Finalizada su carrera como jugador iniciaría su periodo como director técnico y coordinador del fútbol base en El Prat en donde además llevaría durante unos años el juvenil “A” de la entidad antes de alcanzar el puesto de entrenador del primer equipo esta temporada. •

y estamos constantemente siguiendo su desarrollo. Es importante que el fútbol base se vea reflejado en el primer equipo.

Si el Prat sigue estando arriba, le empezaran a llegar ofertas... Yo tengo muy claro que en El Prat se está muy bien y es un club que está en alza. Viendo los problemas que hay en categorías superiores en donde además de los problemas económicos se hace difícil trabajar a gusto, realmente me gustaría quedarme aquí y seguir ascendiendo a la AE Prat a lo más alto posible, sino este año en las próximas, pero no voy a negar que mi meta sea intentar ser entrenador profesional. Aquí estoy muy a gusto, tengo todo el poder deportivo y la directiva me está ayudando mucho.

¿Se considera usted un privilegiado bajando para la AE Prat? La verdad es que sí. Yo estoy los 365 días y las 24 horas del día trabajando para la AE Prat. Mi jornada empieza a las 9 de la mañana, y hasta las 2 de la tarde estoy en la oficina del club preparando todo lo del primer equipo y del fútbol base. Por la tarde, toca la práctica, observar los entrenos de todos, ayudar e intentar solucionar los problemas que surgen para acabar con la preparación del primer equipo.

¿Y cómo coordina todo este trabajo con la familia? Tengo la suerte que les gusta mucho el fútbol. Mis hijos son futboleros y a mi mujer le encanta y lo vive muchísimo. Siempre que pueden me acompañan a los partidos.

Cuatro jugadores de la primera plantilla han sido convocados con la selección catalana amateur... Somos el Barça del Tercera (ja,ja,ja), el equipo que más jugadores aporta a la Catalana. Evidentemente que es mérito de los jugadores pero es un orgullo para la entidad y un premio para el resto de la plantilla que gracias a ellos tenemos esta representación. •

RICKEBRICK
ESPECIALISTES EN

C/ Lo Gaiter del Llobregat, 51 · 08820 · El Prat de Llobregat
Telf: 93 478 61 56 / 93 479 21 87 · www.rickebrick.com

Menció especial com a finalista del Premi Delta Empren 2010 a la Millor Iniciativa Comercial

El Prat vuelve a ser líder después de dos años

MANOLO GOL | La victoria en campo de la Pobleja trajo consigo el liderato del grupo, junto al Terrassa, de un Prat que se muestra intratable en campo contrario, donde ha ganado ocho de los nueve partidos jugados. Además los de Agustín Vacas han batido el record de puntos en la primera vuelta, que estaba en 32 en la temporada 09-10 con Manolo Márquez en el banquillo. Desde septiembre del 2009 el Prat no era líder de Tercera.

Nuevo triunfo a domicilio. Cornellà 0, Prat 1

Un solitario gol de Alex Cano en la primera parte decantó para los pratenses el derbi del Baix Llobregat jugado por última vez en la Vía Ferrea, pues la próxima vez que el Prat juegue en campo del Cornellà será ya en el nuevo campo, que están construyendo junto al Estadi del Espanyol.

Dos nuevos puntos que vuelan. Prat 0, Vilanova 0

Un Vilanova que no demostró su mala clasificación se llevó un punto del Sagnier en un partido donde maniataron a los jugadores del Prat, que no pudieron jugar como suelen hacerlo fuera de casa.

Victoria y liderato. Pobleja Mafumet 0, Prat 1

El Prat arrebató el liderato a la Pobleja Mafumet al ganarle en su campo gracias a un gol del delantero Pedro (74'), que regresaba tras su lesión. El Prat, que había empatado en sus tres anteriores visitas al Municipal poblense, rompió la estadística con su resultado favorito fuera de casa, un 0-1 que se ha repetido ya en cinco partidos esta liga. Tras una primera parte sin goles, Vacas hizo entrar a Pedro que a los pocos minutos de pisar el césped marcó de cabeza.



Tanto el portero del Vilanova, Mario, como el pratense, Toni, tuvieron un papel estelar salvando a sus equipos de la derrota

Cuatro de la AE Prat con la Catalana

La Selección Catalana Amateur, con los cuatro jugadores del Prat convocados, se clasificó para la Fase Final de la Copa Regiones UEFA tras ganar los dos partidos jugados en Villajoyosa (Alicante) los pasados 10 y 11 ante Extremadura (2-1) y País Vasco

(4-0). Frente a los extremeños tuvo un papel decisivo Charly, autor de un gol, y el meta Toni, que en la tanda de penaltis para posibles empates, paró tres. El defensa Sierra y el delantero Ferrán también jugaron los 90. Ante los vascos el seleccionador Toni Almedros hizo rotaciones y no jugó Toni, pero si Sierra y Charly el partido completo así como Ferrán la segunda parte. •

| Fútbol base • Juvenil Lliga Nacional

El Juvenil A, fora de la zona de descens

VÍCTOR CERVANTES | El Juvenil A de l'Associació Esportiva Prat recupera les bones sensacions i aconsegueix situar-se a la zona mitja de la classificació. Després d'uns primers mesos bastant irregulars, l'equip entrenat per Josep Tort sembla que ha trobat el camí a seguir. Després d'encadenar 6 jornades sense conèixer la victòria, els pots blava han aconseguit imposar-se en els dos enfrontaments que tenien a domicili

(Mercantil i Gramenet) Amb aquests sis punts aconseguits, l'AE Prat va aconseguir sortir de la zona de descens i encarar amb molta més tranquil·litat el, sempre il·lusionant, matx contra el FC Barcelona B, a casa. Contra els blau-granes no es va poder trencar el malefici del Sagnier, on només s'ha aconseguit puntuar a la primera jornada de lliga. Al final el Barça es va imposar per 1-2. •

Envia'ns les teves
bústies, suggerències
o textos



periodicdelta@yahoo.es

| Bàsquet • Lliga LEB Plata

Va retornant la normalitat al CB Prat-Joventut

JCJ | Quan manquen tres jornades per arribar a la meitat del campionat, l'equip del CB Prat-Joventut resta classificat en la setena posició, amb 5 partits guanyats i uns altres 5 perduts.

La manca d'efectius, tot un handicap ja en els entrenaments, es manifesta de forma preocupant en els desplaçaments, convertint algunes places que podien estar al nostre abast, en irreductibles. Al pavelló Joan Busquets, l'aportació de tots els jugadors dona més marge de manobra, moltes vegades amb un o dos quarts d'inspiració col·lectiva és suficient per decantar el marcador a favor del nostre equip.

El primer desplaçament del mes a Ourense, es convertiria en una nova derrota 62 a 52 (sense Bassas, Barrera ni Todorovic). Bon inici de partit, però l'equip dirigit per Carles Duran, no va poder oposar massa resistència.

El següent partit al Joan Busquets enfrontava el CB Prat-Joventut i el Lan Mobil ISB d'Azpeitia.

L'equip es presentava amb les absències de Barrera i Todorovic, i sumava l'aportació de Jordi Boronat, de l'equip de Copa Catalunya. Els pratencs es van anar imposant a l'equip guipuscoà amb fermesa, gairebé des de l'inici del partit. Al final 82 a 70, amb l'Albert Ventura com a jugador destacat, 18 punts, 5 rebots, 2 assistències, 6 faltes rebudes i 2 pilotes recuperades. Bona actuació, també, de la resta de l'equip, acompanyant l'Albert.

La visita a Las Rozas, va significar una altra derrota, 75 a 61, després d'un segon quart per oblidar (29-14). Tot i que al darrer quart els jugadors del CB Prat-Joventut van aconseguir posar-se a només 3 punts (64-61), l'empenta final de l'equip

madrileny ens va impedir capgirar el marcador.

El darrer partit a casa ens enfrontava al Gandia Bàsquet, i va significar el retorn a l'equip de l'Àlex Barrera i el Marko Todorovic (16 punts cadascun), tot i que no es podria comptar amb l'Albert Ventura amb l'equip ACB i el finlandès Joonas Caven 'tocat'. Pràcticament des de l'inici del partit els jugadors locals van anar marcant el territori, però va ser en la sortida de la segona part quan es van eixamplar les diferències. Es va defensar amb intensitat, es va córrer al contraatac, i es va jugar ràpid la pilota en els atacs posicionals, buscant el llançament més fàcil. L'encert en el llançament davant una clàssica zona 2-3 molt estàtica, va resultar força important.

Els equips del CB Prat-Aigües del Prat en excel·lent disposició

Per la seva part, el sènior 1 és el cinquè



classificat del grup 2 de Copa Catalunya, la mateixa classificació que el sènior 2 masculí a la Tercera Categoria Catalana.

El sènior femení segueix en el segon lloc del Grup 2 de la Primera Categoria Catalana, empatades amb el primer classificat. L'equip júnior femení és el cinquè classificat de nivell A; mentre el júnior A masculí, que aquesta temporada estrenava categoria interterritorial, també es manté en el cinquè lloc. •

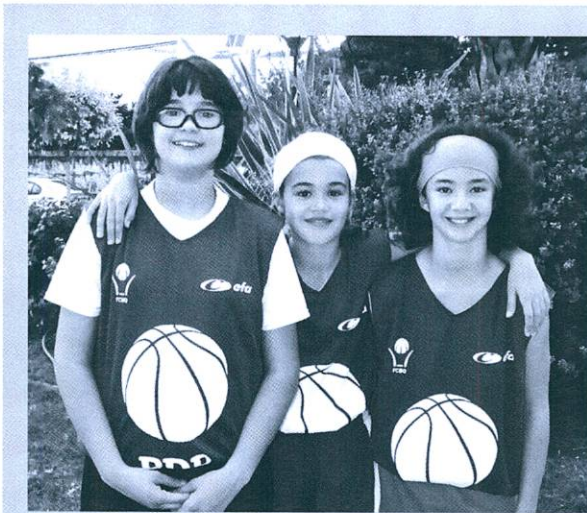

Tres pratenques a la trobada PDP

Per primera vegada hi ha un grup de tres nenes de l'equip mini femení del CB Prat (la Carla Bello, la Xènia Cavallé i l'Aina Codina) que ja han participat en la primera trobada de centres PDP (Programa de Detecció i Perfeccionament) organitzat per la Federació Catalana de Bàsquetbol i que es va celebrar a la Selva del Camp. •

PAPERERIA • LLIBRERIA



PISCIS

- Fotocòpies B/N i color
- Enquadernació
- Servei de Fax

Av. Verge de Montserrat, 45 • Telf. 93 379 43 40
El Prat de Llobregat



TRIF TORRENTS® S.L.

Construcciones Metálicas
Puertas - Automatismos
Cerrajería

Lloret de Mar, 9
Teléfono. 93 379 40 95 EL PRAT DE LLOBREGAT
Fax. 93 379 31 18 (Barcelona)

| Karate

Èxit de participació en el Ciutat del Prat

El 3 de desembre el CEM Julio Méndez va acollir el 3r Campionat Ciutat del Prat organitzat pel Club iGYM Karate Prat i l'Associació esportiva Karate Prat on karatekes de tot arreu de Catalunya es van aplegar per assistir a un Campionat que any rere any va agafant nom dintre del panorama català de promoció i de competició.



L'AE Bàsquet Pratenc va fer la presentació dels seus set equips el passat 20 de novembre al Julio Méndez com a proleg del partit que va disputar el primer equip de l'entitat, el Sènior Femení contra el Bàsquet Femení Cornellà.

NUEVO KIA RIO
PROVOCA. SEDUCE. SORPRENDE.

Síguenos en   



El nuevo Kia Rio provoca con su diseño deportivo. Seduce con las sensaciones que transmite al volante. Aunque la sorpresa te la llevarás con uno de los consumos más bajos del mercado, tan sólo 3,2 l/100km.

KIA. CALIDAD CON 7 AÑOS DE GARANTÍA.

desde **9.400 €**



Emisiones de CO₂ (gr/km): 85-119
Consumo combinado (l/100 km): 3,2-5,1

PVPR Kia Rio 1.2 CVVT Basic 5p (incluido impuestos, transporte y acción promocional). No incluye gastos de gestoría y matriculación. Oferta válida limitada para vehículos en stock hasta el 31/12/2011 en concesionarios de Península y Baleares. Modelo visualizado no se corresponde con el ofertado. Unidades limitadas. *Consultar manual de garantía KIA.



DELTAPRAT, S.L. Avenida Remolar nº 9 · 08820 El Prat de Llobregat · Tel: 933 703 502



| Atletisme · Marxa

La marxa pateix les retallades

T. ESPIGARES | La crisi ha arribat a l'esport i més concretament a la marxa. Les retallades i les mesures de control de despesa dintre del departament d'esports del Ajuntament faran que l'edició del 2012 que arriba a la 37 edició sigui, si no es posa remei, una prova austera a l'interior de les pistes Moisès Llopart del CEM Sagnier organitzada pel Pratenc AA, així ho va declarar Antonio Hernández, Director de Serveis de l'Àrea d'Esports i Salut Pública: "La prioritització de recursos, que ens ha obligat a avaluar cada una de les activitats esportives que es duen a terme a la ciutat i una distribució equitativa entre els diferents esports, ens ha portat a modificar radicalment la prova de Marxa Atlètica anual que organitzem a la nostra ciutat, que no disposarà de pressupost per a l'any 2012"

Tot això és segons el responsable de Àrea del Ajuntament, una suma també dels delicats moments que pateix el club d'atletisme de la ciutat el Pratenc AA que ha vist com de cop i volta, ha perdut la esponsorització signada fa dos anys amb Construcciones Feu i que per fallida de la empresa no ha respectat. Per tant, prossegueix Antonio Hernández, "Ha estat una decisió difícil, que els responsables del Pratenc d'Atletisme finalment han hagut d'assumir, atenent la impossibilitat d'aportar recursos per a la organització de la prova, que té uns costos mínims no assumibles aquest 2012". De totes formes per part

de l'Ajuntament el recolzament per la entitat atlètica es total ja que s'ha compromès a signar un conveni a l'igual que ja ho tenen altres entitats locals com el AE Prat i CB Prat. "Una de les entitats esportives més importants de la ciutat és el Pratenc Associació d'Atletisme, que rep un important suport de l'Ajuntament i que per primera vegada l'any 2012 disposarà d'un conveni que garanteix, amb el compromís d'aportació econòmica municipal, el seu sosteniment i la sortida de les gravíssimes dificultats econòmiques que ha patit aquest 2011, quasi bé de fallida". Prossegueix Hernández per Delta, "No obstant això, la voluntat tant del Pratenc d'Atletisme com de l'Ajuntament, és intentar tornar a organitzar la prova clàssica en el futur i continuar donant suport a aquesta modalitat esportiva".

Per la seva part, el president del Pratenc AA, Miguel Pi va declarar que després de varies entrevistes amb Jose Luis Olivera, tinent d'alcalde d'esports, s'havia arribat a un acord per signar properament el conveni "per garantir la continuïtat del club" i també "assumint l'organització del Trofeu de Marxa". De totes formes el que no està clar es el format. "Nosaltres seguim insistint que ha de ser al carrer i això ho hem d'acabar d'aclarir encara amb l'Ajuntament, sobretot amb la possibilitat que tenim d'organitzar el Campionat d'Espanya absolut en ruta". •

L'OPINIÓ Toni Espigares • Cap d'Esports de Delta

La Marcha no puede ser sacrificada

Estamos en tiempo de crisis y austeridad, y el deporte, en mayor o menor medida va a salir afectado. El atletismo y en especial la entidad, Pratenc AA está pasando por unos momentos económicos difíciles después de la fallida situación de su patrocinador -Construcciones Feu- que hace dos años firmó un convenio de esponsorización con ellos de cara a darle un impulso de calidad al club y que dos años más tarde ha incumplido, hecho que ha puesto a la entidad con los pies en el suelo.

El Ayuntamiento ha sido quien ha tenido que solventar este desagravio y compensar este momento, que ha llevado a la entidad a casi la quiebra. El consistorio ha llegado a un acuerdo para firmar un convenio que asegure la continuidad de esta importante entidad y que es una parte de la cantidad que cada año presupuesta el Ayuntamiento para la organización del Gran Premi del Prat de marxa y que llega a su 37ª edición. Este acuerdo está supeditado desde el Ayuntamiento a la no celebración de la prueba de marxa en la calle y a la disputa de la misma dentro de las pistas de atletismo, con un signo más austero.

1997 fue el último año del Gran Premi del Prat dentro de las pistas, precisamente cuando se celebraba la prueba profesional de "la hora" y que actualmente está obsoleta. A partir de ahí, el trofeo se volvió a sacar a la calle para darle un contacto más directo con el aficionado y fue cuando durante muchos años se celebró en un circuito por la Avenida Virgen de Montserrat y que en los últimos años se trasladó a otro recorrido por los alrededores de CEM Sagnier.

Como ciudad cuna de la marxa, El Prat ha albergado un total de tres Campeonatos de España y nueve de Cataluña en categoría absoluta. Sin duda, su gran influencia como una de las potencias a lo largo de la historia de esta especialidad en nuestro país ha sido determinante.

Ahora la Federación Española de Atletismo plantea la posibilidad de albergar el 80º Campeonato de España en ruta conjuntamente con el Gran Premi del Prat, con gasto "cero" -según la entidad- para nuestra ciudad. No podemos hacer la vista gorda ante este gran acontecimiento deportivo que se nos ofrece y no podemos decir "no" a esta posibilidad, ni tampoco podemos permitir que la Marcha sea la gran sacrificada de esta situación. Los dirigentes tienen bajo su responsabilidad toda una historia y muchas personas que han hecho tanto por este deporte en El Prat encabezadas por el maestro Moisès Llopart y que llevó durante muchos años el nombre de nuestra ciudad por todo el mundo.

Ahorro si, austeridad si, más gasto no, pero Marcha sí.

G.Y.M Studio
Fran Martín

Fitness · Pesas · Monitor personal · Preparación Física · Aerobic · Sauna · Masaje deportivo · Dietas (personalizadas) · Taekwondo (infantil y adultos) · Hapkido · Aikido



Horario: Lunes a Viernes de 8 a 12 h. y de 15 a 22 h.

C. Jaume Cananovas, 102-104 · 93 379 67 53 · gimstudio@terra.es



Tenis Taula · Segona nacional

Los pratenses padecen el gran nivel de la competición

La temporada no ha empezado bien para el primer equipo del Tenis Taula Prat-Lisant pues como era de esperar, está notando mucho el gran nivel de la Segunda Nacional y

por tanto le toca enfrentarse a equipos muy experimentados. Hasta el momento el conjunto pratense ocupa la novena posición de la clasificación. •

Futbol sala

Segunda victoria de la temporada para Casa Alcalá

JAVIER BALASTEGUI | El CFS Casa Alcalá-Bar la Terraza "B" de la preferente catalana empieza a levantar el vuelo después de un inicio de temporada complicado y durante este último mes ha sumado la segunda victoria de la temporada al ganar al segundo clasificado, el Futsal Cervelló por 5 goles a 4, un equipo que hasta ese momento solo había perdido un partido en la

presente campaña. Después de mantenerse invictos durante tres semanas y sumando 7 de los 8 puntos que llevaban en liga, el equipo pratense avanza hasta la 14ª posición.

Por otra parte, el Assessor Sporting Prat de la primera catalana continúa adaptándose a la categoría pero con muchas dificultades para conseguir una victoria, se sitúan en la 12ª posición con 5 puntos. •

II Open Apnea Catalunya al Prat

El Centre d'Activitats Subaquàtiques El Prat (CASEP), Apnea Catalunya i l'Ajuntament del Prat organitzen el proper 17 de desembre en el CEM Sagnier el II Open Apnea de Catalunya i on s'aplegaran els millors de l'especialitat. •

GRUP 3 ASSESSORS
Gabinet comptable, fiscal i laboral

- ✓ ÀREA MERCANTIL
Tramitació Constitució de Societat
- ✓ ORGANITZACIÓ I PLANIFICACIÓ COMPTABLE
Comptabilitat de Societats
Confecció i Dipòsit Comptes Anuals
- ✓ GESTIÓ I LIQUIDACIÓ D'IMPOSTOS
Impost de Societats
Impost sobre la Renda i Patrimoni IVA
Successions i Donacions
Transmissions Patrimonials
- ✓ ADMINISTRACIÓ I GESTIÓ DE PERSONAL
Nòmines i Assegurances Socials
Contractació
Selecció de Personal

Oficines al carrer Lo Gaiter del Llobregat, 2-10 1er 1a · Telf. 93 379 85 66
08820 El Prat de Llobregat

CENTRE DE PODOLOGIA SALVADÓ

(CLÍNICA DEL PIE)

Hores convingudes: Telf. 93 370 66 95 • 93 351 41 35
Av. Verge de Montserrat, 52 1er 2a (El Prat de Ll.)

BOLSOS Delcar

Artículos de piel y viaje

Frederic Soler, 6 • Telf. 93 370 19 53 • EL PRAT DE LLOBREGAT

Perfumeria • Llenceria • Merceria

Av. Llibertat núm. 30
Telf. 93 478 01 75

08820 El Prat de Llobregat (Barcelona)

| Taekwondo

El Club Deportivo Fran Martín domina los Campeonatos de Cataluña

DELTA | Sublime actuación de los deportistas pratenses en los respectivos Campeonatos de Catalunya que se han venido celebrando en estos últimos meses. En categoría sénior el Club Deportivo Fran Martín obtuvo dos medallas de oro, dos de plata y uno de bronce en los campeonatos disputados el 11 de diciembre en el pabellón de la Mar Bella de Barcelona. En lo más alto del pódium estuvieron: Diana Vázquez que arrolló a sus rivales con gran claridad y superioridad y Daniel Martínez repitiendo el pódium que alcanzara el pasado año. Por su parte las medallas de plata fueron para Cristian Mu-

ñoz, pasando los combates de eliminatorias con mucha solvencia y cayendo al final en el combate definitivo. La otra plata fue para Laia Martínez que perdió en la final tras una acción polémica que no le contabilizaron. Finalmente, Ahmed el Gourari se adjudicaría el bronce.

Por su parte, también en los Campeonatos de Cataluña Júnior celebrados a finales de noviembre en la ciudad condal volvieron a brillar los representantes pratenses consiguiendo cuatro medallas: una de plata para Arnau Castellanos y tres de bronce a cargo de Carlos Gálvez, Alba Romero y Lidia de la Fuen-



te. Todos ellos volvieron a salir perjudicados de decisiones arbitrales algo injustas.

Una semana más tarde se celebraban los Campeonatos de Catalunya pero en categoría Infantil de promoción de Pumses

en donde también los pupilos de Fran Martín alcanzaban una numerosa cantidad de medallas; en total 4oros, 6platas y 16bronces. Destacar de todos ellos, los cuatro oros para Eric Sánchez, David Martín, Mireya

| Atletisme

"Chechi" Enriquez 13º en el Campeonato de España de maratón

El atleta del Pratenc AA, Sergio Enriquez "Chechi" con un excelente tiempo de 2:24:28 se alzó con la 13ª posición del Maratón de Castellón valedero para el Campeonato de España de la especialidad.

PERRUQUERES

Madro i Natàlia

Sol ultraràpid

Extensions de cabell natural

Venda de productes de perruqueria i cosmètica

Bones Festes

C. Ferran Puig, 52 • Telf. 93 379 12 01
08820 EL PRAT DE LLOBREGAT

Barcelona és molt més

LA PEDRERA, GAUDÍ, BARCELONA

EGANTS DE SANT MARTÍ, MARESME

Barcelona és molt més

A prop dels famosos caps de guerrer de La Pedrera, tens un seguit de pobles que celebren les seves festes amb els tradicionals gegants, una manifestació cultural tan impactant i genuïna com la mateixa obra de Gaudí. Molt a prop teu tens tota la província de Barcelona, un món per descobrir.

www.diba.cat/turisme

Diputació Barcelona

CURSEON HIVELON

INFORMACIÓ I INSCRIPCIONS:
DEL 3 A L'11 DE GENER

Música, gastronomia,
cultura digital, fotografia,
dansa, arts visuals, teatre,
lectura, benestar i recursos.

Més informació:

www.elprat.cat
www.centric.elprat.cat
www.lacapsa.org
www.ccjardinspau.org
www.ccriberabaixa.cat
escolaartsprat.blogspot.com
www.teatrekaddish.com
www.filharmonica.net
www.bandamusicaldelprat.com
lollobregat.blogspot.com
www.bandadelprat.com
www.cpsfrancescpalau.cat

**Cèntric Espai Cultural
La Capsa
Centre Cívic Jardins de la Pau
Centre Cívic Sant Jordi - Ribera Baixa
Escola d'Arts del Prat
Teatre Kaddish
Unió Filharmònica del Prat
Associació Musical del Prat
SCR Coral Lo Llobregat de les Flors
Banda de Música del Prat
CPS Francesc Palau
i GISC**

 Ajuntament del Prat de Llobregat

www.elprat.cat

**El
Prat.**
el meu
lloc al món