

El Periòdic  
Independent  
del Prat  
Fundat l'any 1977

Número 402 • 2 €  
Octubre - novembre 2014

# Delta

LLOBREGAT

L'ENTREVISTA



Joan Pons, director  
d'Urgències de la Zona  
Delta del Llobregat

LA CRÒNICA DE LA CIUTAT



Territori minimitza  
l'impacte del pont del  
polígon Pratenc

LA GENT DEL PRAT



Joan Casas, un  
empresari afeccionat a  
la producció de vi i cava

LA CULTURA



Èrika Sànchez i Xavi  
Esteban expliquen  
l'Arcadi Oliveras a través  
d'un documental

ELS ESPORTS



El Prat ja sap el que es  
guanyar

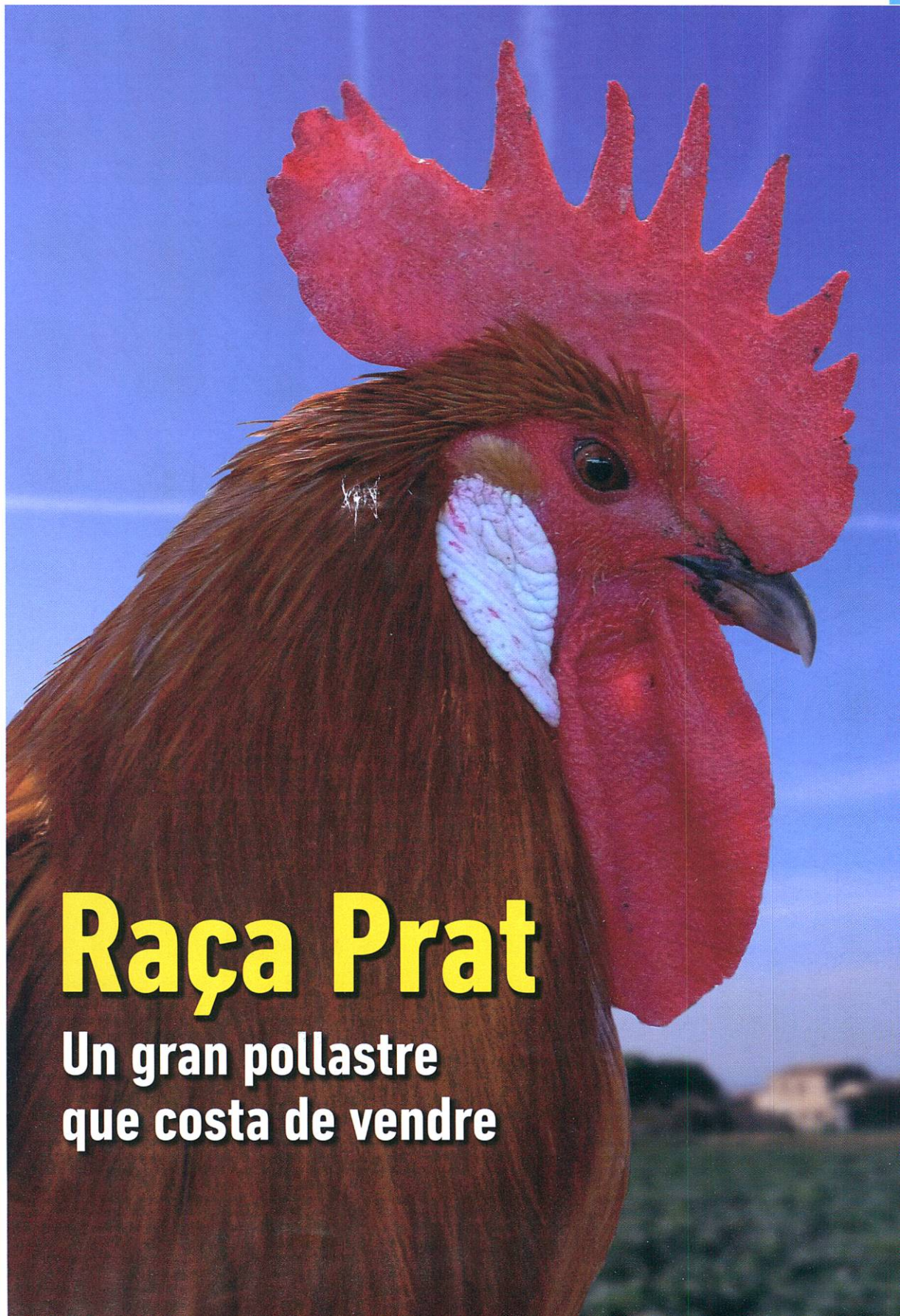

## Raça Prat

Un gran pollastre  
que costa de vendre

## OPORTUNITAT ÀTIC EN VENDA



Àtic molt lluminós amb tres habitacions, gran sala d'estar-menjador, un lavabo, cuina, terrassa, balcó i safareig, sense mobles però amb armaris i mobiliari de cuina **Preu a convenir**

## FINQUES CODINA

- Busquem pisos per llogar.
- Som una administració de finques: de pisos, cases, edificis, locals, places de pàrquing, naus industrials i terrenys agrícoles.
- Garantim i ens comprometem a que els propietaris cobrin els seus lloguers.

**CONTACTA AMB NOSALTRES:** Per telèfon: **933 789 570**

Visitant el nostre despatx al **Carrer Jaume Casanovas, 99**

Visitant la nostra pàgina web **[www.fiques-codina.cat](http://www.fiques-codina.cat)**

## L'Editorial

### La Raça Prat ha de treure més la cresta

La concessió d'una Indicació Geogràfica Protegida (IGP) al pollastre de raça penedesenca suposarà que aquest segell deixarà de ser exclusiu del nostre pollastre potablava. Fins ara, era l'únic de tot l'Estat amb aquesta certificació d'origen. Però, lluny d'haver multiplicat les seves vendes, la IGP Pollastre i Capó del Prat és percebuda pel seu únic productor, el propietari de la granja Torres, com un plec de requisits que només aporten costos addicionals a la cria dels pollastres.

Si a la dificultat de col·locar el potablava als prestatges comercials li sumem l'aparició d'un competidor de la veïna comarca de l'Alt Penedès, hi ha en un principi motius per encendre les alarmes. El potablava viu en una espècie de reserva d'indis, amb sortida comercial molt localitzada en la ciutat i, a sobre, amb una venda molt estacionalitzada al voltant de la Fira Avícola i el Nadal. Matarem el gall? Potser no, encara. Com assenyalen des de Promoció Econòmica -i reconeix el propi Torres-, una segona IGP pot ser un bon exemple que val apostar pels productes catalans de qualitat. I en aquest sentit la baralla de galls pot beneficiar a totes dues espècies.

Però aquesta esperança no ens allunya del problema de base del potablava. Potser som a dins d'un cercle viciós, però, sense una millor promoció i comunicació del producte, difícilment es comercialitzarà de forma més oberta, rendible i, per tant, a preus més competitius i atractius per al consumidor final -que no només haurien de ser els restaurants-. D'altra banda, la concepció de negoci de la granja Torres no ha estat mai enfocada cap a una expansió industrial. És a dir, la granja no està capacitada per respondre a un pic de demanda fora del normal. El cas es va donar durant la passada Fira Avícola. El Quintotapa i el Firatapa, esdeveniments de degustació amb una potentíssima campanya de comunicació al darrere, van rebentar les previsions de públic i això va comprometre seriosament la cria de pollastres de cara al Març Gastronòmic, fins al punt que aquest esdeveniment es va haver d'endarrerir dos mesos.

La granja Torres ha fet un esforç gegantí per mantenir la cria del pollastre. El seu propietari s'ha arribat a arruinar. Ha continuat tirant del carro més per amor al producte que no pas perquè fos un projecte rendible. Ara, és necessària una segona fase de gestió si volem que el potablava sigui una de les marques que atregui visitants i porti dinamisme a una ciutat que no té reclams turístics al seu casc urbà. L'ajuntament està en tràmits de fer-se amb la gestió. Hi aportarà diners, de ben segur. Però calen estratègies de comunicació i màrqueting que suposen anar més enllà dels canals clàssics, explotar les xarxes socials, crear esdeveniments amb promocions atractives i que atreguin a un públic variat. La gallina dels ous d'or, segurament, no existeix, però amb l'empenta adequada, el potablava ens pot fer brillar una mica més com a ciutat.

Segueix-nos a Facebook i Twitter  facebook.com/periodicdelta  @periodicdelta

**Delta**  
LLOBREGAT

Consell Editorial: President: Alfredo García. Vice-President: Josep Maria Canalías  
Secretari: Pere Manuel Azuara. President d'Honor: Jaume Monés

Director: Josep Maria Canalías

Director Adjunt: Vicenç Tierra • Cap de redacció: Javier Martínez • La crònica de la ciutat i cultura: Manu Calderón, Lluís López, Neus Macías, Mariano Martínez, Rocío Núñez, Natalia Oliver, Sergi Olivera, Pau Rumbo • Esports: Toni Espigares, Enric Bartrà, Joan Centelles, Manolo Gol, Albert Muro, Eric Reixach, Pau Ruíz • Fotos: Francesc Serrano, Joaquim Torrent • Publicitat: Marta Raventós, Joan Godall • Administració: Jaume Nadal, Joan Godall

ASSOCIACIÓ CULTURAL DELTA DEL LLOBREGAT

Redacció i Administració: Castella, 5 baixos.

Telèfons: 93 379 05 33 - 93 370 69 12

e-mail: periodicdelta@yahoo.es

Dipòsit Legal B.48419-1977

Tallers gràfics de Rúbrica

El Prat de Llobregat

Associació Catalana Premsa Comarcal

PREMI TASIS-TORRENT  
PREMI CIUTAT DEL PRAT

Aquest periòdic no es fa responsable de l'opinió expressada en els articles signats. L'opinió de Delta està recollida als editorials  
Fotografies Portada: Joaquim Torrent

## La carta del director

### La Festa de la Tartana

El diumenge passat, dia 19, vam celebrar la XIXena edició de la "Festa de la Tartana". Una trobada festiva - amada amb ingredients de certa nostàlgia- que ens recorda el Prat rural que ha estat i mai més serà. Aquest any, l'esdeveniment -menys concorregut que en d'altres edicions- ha tingut lloc a la finca de Can Comas, "rodejada" de hectàrees de camps de conreu conreats, a l'indar amb el terme municipal de Sant Boi, en els terrenys del Parc Agrari on es volia ubicar una part del macro complex d'oci Eurovegas, que gràcies a la seva activitat econòmica hauria creat -ens deien- milers de llocs de treball. Ho recorden?

Finalment, el magnat Anderson va desestimar aquesta opció i se'n va anar a provar sort a Madrid on el varen rebre com a Mr. Marshall en la pel·lícula de García Berlanga. Aquí, a casa nostra, a Catalunya, la Generalitat li havia posat la catifa vermella a Palau quan ens va visitar. Però, pel que sembla tampoc li va agradar l'oferta de la capital perquè en un tres i no res va tocar el dos gairebé sense dir ni adéu.

Amb això volia pensar el diumenge per evitar empijar-me amb la organització logística d'aquest acte lúdic (el de "La Festa de la Tartana"), quan caminava sota un sol de ple estiu, de justícia, sense barret, a tres quarts d'una del migdia, per recórrer el trajecte (uns dos-cents metres amb va dir el policia municipal que en vaig trobar barrant el pas als cotxes, quan en realitat n'eren 850) pel camí del Sorral del Mosso des d'abans del pont de la Ronda del Litoral fins a la casa de pagès, on la tenora es feia sentir amb la mateixa intensitat que el calor d'aquest dia de tardor despistat.

El "passeig", gairebé quilomètric, va ser d'allò més "divertit". La gent anava carregada amb bosses i neveres portàtils preguntant-se per què no hi deixaven passar vehicles.

Penso que aquest tipus de propostes populars s'han de mantenir, ampliar i enriquir perquè, entre d'altres coses, ens permeten retrobar-nos amb les nostres arrels. Cal agrair, doncs, als organitzadors la tenacitat i perseverança demostrades al llarg dels anys, però també cal demanar-los que la trobada es faci en llocs on la mobilitat no sigui un obstacle.

Fins l'any vinent!

**Josep Maria Canalías**  
Director de Delta

# Potablava contra Penedès, la lluita de galls que pot tenir dos vencedors

La nova denominació d'origen penedesenca pot reforçar en general el pollastre autòcton com a producte de qualitat

El capó Prat encara costa de vendre fora de dates nadalenques



J. MARTÍNEZ / S. OLIVERA

· Foto: Quim Torrent | Fins ara el pollastre de la Raça Prat era l'únic de tot l'Estat reconegut amb el distintiu IGP, Indicació Geogràfica Protegida, concedit per la Unió Europea als aliments de millor qualitat. L'afirmació és encara certa però sembla que per molt poc temps. Al setembre, després de 10 anys de feina d'estires i arronses amb l'Administració, els criadors de pollastre de l'Alt Penedès, amb el suport del seu Consell Comarcal, van presentar la candidatura d'aquesta raça d'aviram per ser la segona de tot l'estat reconeguda amb el segell IGP. Segons les fonts consultades, per a la concessió només falta la signatura definitiva. Tant és així, que a Vilafranca ja esperen la propera Fira del Gall del desembre per celebrar la bona nova: el naixement d'un competidor potencial del potablava pratenc.

El pollastre penedesenc és físicament força diferent del pota blava. Sense entrar en detalls massa tècnics, el que destaca a simple vista és la seva ploma negra, el mateix color de les seves potes. La pell és blanca i la carn és fibrosa i no tan dolça com la del pollastre comú. Les llavors de raïm d'aquella terra de vins formen part de la seva dieta habitual.



Pollastre de raça penedesenca (font: kviures.com)

Actualment, el quilo es ven a uns 13 euros als mercats, un euro més barat que la del pollastre de Raça Prat. La presència al mercat d'un pollastre de raça a preus més competitius podria comportar un problema extra al potablava, que ja amb prou feines té presència fora del mercat local. Des de l'Ajuntament no veuen tants motius d'alarma. Segons Joan Rodríguez, director de Promoció Econòmica del Prat "la IGP obliga a un

reglament estricte de comercialització, etiquetatge, sacrifici... tota una sèrie de condicions que, unides al cost d'alimentació i producció, encarririen una mica el producte i faran que surti a un preu semblant al del Prat". Rodríguez creu que la nova IGP "li va bé al sector, com a estratègia de promoció de la cuina catalana de qualitat; si a la raça penedesenca li va bé, a la del Prat, per contacte, també li anirà bé".

## El gall del Penedès creix abans

Però no és aquest l'únic factor que influeix en el preu del producte als mercats. Manuel Torres, propietari de l'única granja que cria i comercialitza la raça Prat, revela que, mentre el pota blava es porta a l'escorxador al cap de cinc mesos, la raça penedesenca només en necessita tres i escaïa per arribar al seu estat òptim. Això fa que els costos de manteniment d'aquelles granges siguin més baixos. Torres comparteix la idea que un nou pollastre de raça ajudarà en general a promocionar el producte autòcton de qualitat. També confirma la pujada de costos en general que representa sotmetre's als requisits d'una denominació d'origen: "Penseu que jo he de portar els meus pollastres a un escorxador de la Riera de Gaià (Tarragona), a 75 km del Prat [just la distància de transport màxima permesa per la IGP], perquè és l'únic que utilitza un mètode artesanal vàlid i això surt més car", posa com a exemple.

La granja Torres produeix anualment uns 7.000 caps d'aviram. Des de Promoció Econòmica reconeixen que hi ha un problema de comercialització: la seva venda se centra massa en

les festes nadalenques i al voltant de la Fira Avícola. “En aquestes dates es venen entre 3.000 i 4.000. Per això, la nostra estratègia és incrementar el volum de consum durant la resta de l’any”, explica Rodríguez. Els restaurants pratencs en són els principals clients. Fora del Prat, es troba “en algun restaurant de la comarca i de Barcelona”, afirma.

Torres té clar que el potablava no pot ser rendible tot l’any. “És molt difícil lluitar contra l’estacionalitat d’un producte que només funciona per la Fira Avícola i el Nadal” i que perd interès la resta de l’any pels consumidors. “Al Prat tothom li agrada fer servir el logo del pollastre i portar l’adhesiu del potablava als cotxes, però a l’hora de la veritat el pollastre no es consumeix més enllà del desembre”, es queixa el productor.

“Amb les instal·lacions actuals, la granja Torres podria arribar als 8.000 pollastres, però un salt més elevat ja implicaria una estratègia de millora de costos per abaixar el preu. Implicaria introduir en el consumidor la idea del pollastre de qualitat, per això comentava abans que el nou pollastre del Penedès pot ajudar en aquest sentit. Hem de tenir en compte que el perfil del senyor Torres és més aviat el d’un productor tradicional, no pas el d’un amb aspiracions industrials”, raona el director de Promoció Econòmica.

### La granja Torres passa a mans de l’Ajuntament

Fa poc es va anunciar que l’ajuntament del Prat inicia-va les gestions per comprar els

## “Al Prat a tothom li agrada fer servir el logo del pollastre i portar l’adhesiu del potablava als cotxes, però a l’hora de la veritat el pollastre no es consumeix més enllà del desembre”

terrenys i les instal·lacions de la granja Torres. “Després de 10 anys intentant que el producte funcionés tots els mesos de l’any, em dono per vençut, m’he vist forçat a vendre perquè m’estic arruïnant”, confessa el propietari. Torres afegeix que “l’ajuntament és l’únic que sempre s’ha preocupat i ha vetllat per la Raça Prat, han vist que jo no podia continuar perdent diners i per això compren la granja, encara que nosaltres hi continuarem treballant”.

El director de Promoció Econòmica explica que l’Ajuntament “podria començar” a gestionar la granja a principis del 2015. Però també aclareix que s’han de superar “uns quants tràmits” i que cal ser “molt curosos” amb la llei de d’Administracions locals, “que ara limita molt el tipus de projectes en què un ajuntament pot gastar-se els diners”, aclareix Rodríguez.

Torres creu que la crisi econòmica també ha estat un factor clau per fer que el negoci no prosperés. Afirma haver-ho intentat tot: “Hem parlat amb molts distribuïdors durant tots aquests anys i ha estat impossible trobar una sortida rendible al mercat”. Ara recorda com va

invertir tots els seus diners en la granja: “Em van expropiar de Can Ribas. Llavors podria haver agafat els calers, però vaig decidir muntar això pensant més en la raça Prat que en la meua pròpia viabilitat”, lamenta Torres.

### L’avantatge del nom

Segons Torres, el Penedès compta amb l’avantatge de tenir el nom de la comarca com a segell aglutinador de molts municipis. “En canvi, el nom de la raça Prat potser fa enrer a gent de la resta de la comarca del Baix Llobregat que es vol dedicar a la producció però que, per una qüestió de llenguatge, no s’ho sent seu, i estaria molt bé que hi hagués més granges de potablava arreu, per fomentar-ne el consum tot l’any”, argumenta.

Maria Antònia Udina, secretària de l’Associació de Criadors de la Raça de Gallines Penedesenques, anuncia que amb la IGP “intentarem dinamitzar el consum de la raça Penedès, el segell serà un distintiu de qualitat molt important

tant pels consumidors com pels restauradors”, tot i que reconeix que encara és massa aviat per parlar d’un projecte consensuat sobre el “com” es durà a terme aquesta promoció. A diferència de la Raça Prat, que serveix el mateix producte pel manteniment de la raça que pel consum, al Penedès distingeixen l’animal de concurs, de raça tradicional pura, de la branca “negra millorada” alimentada, en part, amb granet de raïm com a segell d’identitat territorial i que és la que obtindrà la IGP i passarà als mercats de consum. Udina afegeix que actualment hi ha entre 8 i 9 criadors de l’associació que crien aquesta varietat, alguns d’ells amb volum i distribució potent cap a mercats de Barcelona i L’Hospitalet.

### El màrqueting, punt feble del potablava

Una de les receptes estrella de Promoció Econòmica per aconseguir que el potablava es consumeixi tot l’any és la creació del segell “El Prat Degusta”. Els restaurants que s’acullen a aquest segell es comprometen a oferir habitualment pollastre i carxofa del Prat i, a canvi, Promoció Econòmica els publica amb campanyes, promocions i concursos diversos. La promoció es complementa amb activitats com el Quintotapa, el Març Gastronòmic o Firatapa (aquesta coincideix amb la Fira Avícola). Aquestes cites, en els



**Neteges industrials tècniques · Servei 24 hores per a comunitats**

- Sifons
- Desembussos
- Clavegueram
- Fosses sèptiques
- Inundacions pàrquins





**Juan Fco. Mesa GERENTE**

Tel. 675 27 52 52

## L'herboristeria



- Tractaments naturals
- Productes dietètics
- Alimentació biològica
- Productes sense gluten
- Terapèuta floral
- Aromateràpia



C. Coronel Sanfeliu, 8  
08820 El Prat de L. Barcelona  
Tel: 93 370 26 00

[www.herboristeriaprati.com](http://www.herboristeriaprati.com)  
info@herboristeriaprati.com  
L'herboristeria del Prat 

darrers dos anys han gaudit d'un èxit de públic espectacular arran sobretot d'una estratègia de promoció molt creativa i dinàmica cuinada des de l'AGT (Associació de Gastronomia i Turisme del Baix Llobregat).

La col·laboració entre AGT i Promoció Econòmica és estreta a l'hora de promocionar aquests esdeveniments que donen sortida al pollastre potablava. Tot i això, Óscar Teruelo, restaurador pratenc i president d'AGT, és molt crític. "Hem de deixar de mirar-nos el melic i fer del potablava un pollastre del delta i no només del Prat", sentència. Teruelo considera que s'ha treballat "molt el producte, però molt poc la seva comunicació; tot es concentra a la Fira Avícola, però no hi ha una feina contínua la resta de l'any. Aquest punt de 'jabugo' que té el nostre pollastre s'ha començat a visualitzar a partir dels Quintotapa i el Març Gastronòmic, però a Sant Just o a Esplugues encara no coneixen el producte". El president d'AGT considera que, si es comercialitzés més, tindria més sortida, seria més rendible i es podria abaratir el preu. "Per què no trobo potablava al mercat de Santa Caterina i en canvi trobo pollastre francès de Bresse a 8 o 9 euros? S'ha mirat de vendre potablava aquí al Carrefour? Perquè jo he parlat amb els responsables de l'empresa i diuen que no hi hauria problema en promocionar-lo", es queixa.



Pollastres de raça Prat, a la Fira Avícola.

Teruelo manté una postura crítica, però constructiva, amb "El Prat Degusta'l": "No acaba funcionar. Els restauradors no saben ben bé en què consisteix, no és una campanya que arribi més enllà del Prat -cal atreure públic de fora- i trobo que hi hauria d'haver-hi un seguiment més profund del projecte des de l'Administració", argumenta. Rosa Farrés és restauradora pratenc i s'ho mira amb més distància. Preguntada en concret per El Prat Degusta'l, respon: "Crec que tot ajuda a donar-nos una empenteta. Fa anys que trebalem el potablava i ens ve gent de fora del Prat a menjar-lo. Crec que els Quintotapa, etc., a curt i mig termini tindran impacte fora de la ciutat". Virgilio Contero, un altre restaurador,

posa èmfasi en el Quintotapa com a plataforma de promoció del producte. "I tant que hi participo; per a la propera edició he creat una tapa de salsitxa de potablava". Preguntat per la possibilitat de treballar amb un pollastre d'una altra raça, Contero diu que té clar que seguirà fidel al "producte de la meva ciutat".

"El pollastre potablava necessita una segona fase: fer-lo arribar millor als xefs, assessorant-los a l'hora de cuinar-lo. Fins i tot s'haurien de fer campanyes de comunicació de com cuinar-lo a casa. S'ha de conèixer el producte!", manifesta Teruelo.

"Sóc molt crític, però sóc constructiu. Tenim una gran oportunitat amb aquest pollastre, però hem de millorar el preu, el servei i la comunicació. Amb tot, he de reconèixer la gran feina que ha fet el senyor Torres amb la granja. Malgrat que el que li és rendible és la venda d'ous i no pas el pollastre, ha volgut mantenir el negoci, però cal anar més enllà", conclou el president d'AGT.

El director de Promoció Econòmica veu una altra opció de sortida per al potablava: els derivats. "He trobat emprenedors interessats a fer productes de cinquena gama amb el potablava, com per exemple croquetes i altres preparats. Aquests productes poden adreçar-se al consumidor general, no només al restaurador, i pot ser una opció interessant", vaticina. •

Calvin Klein

SUPERGA

PEPE JEANS

GEOX RESPIRA

## El calçat per aquesta tardor seran els botins

A Font Pell trobaràs una gran varietat de marques, d'estils i colors per combinar-los perfectament amb la teva personalitat.

Dezigual

NeroGiardini

C. Frederic Soler, 42 · EL PRAT  
C. Cardenal Vidal i Barraquer, 28 · SANT BOI

www.fontpell.com Ens pots trobar a

# FONT PELL

---

## SABATES

# GOD SAVE LA GROSSA

**DESTINA  
ELS BENEFICIS A  
PROGRAMES SOCIALS A  
CATALUNYA**

**1r. PREMI  
100.000€  
PER CADA  
BITLLET DE 5€**

**I AMB MÉS PREMIS  
QUE MAI**

**31 DE DESEMBRE**



[facebook.com/lagrossacat](https://www.facebook.com/lagrossacat)  
[twitter.com/lagrossacat](https://twitter.com/lagrossacat)



**LOTERIA DE  
CATALUNYA**

*Tria-la*  
Tots hi guanyem

**GROSSA**  
CAP D'ANY

## Per què van a comprar en dissabte els jubilats?

En una reunió d'amics, algú va plantejar la pregunta: Per què van a comprar en dissabte els jubilats i jubilades? És evident, deia, que no té cap sentit que, quan pots canviar la manera de fer les coses, com ara estalviar les cues i aglomeracions per compres del cap de setmana, t'hi acabis ficant. Ja hi ha prou compradors com perquè s'hi afegeixi qui té tot el temps del món.

Vist així, en un primer moment, em va semblar un comentari assenyat. I, com a jubilada, vaig sumar-me a la reprovació: sí senyor, cal canviar d'hàbits i aprofitar els altres dies de la setmana! És ben cert!

Des d'aquell dia, quantes vegades m'he sentit com una infractora! Fins i tot he pensat, què deuen pensar de mi totes les persones joves que hi ha a la botiga? Perquè m'he descobert a mi mateixa infringint el sacrosant principi d'anar a comprar en dissabte o fins i tot en divendres a la tarda que es pot considerar també temps "prohibit" per als jubilats. Els confesso que estic plena de remordiments perquè peco una i altra vegada... I em busco justificacions. Per exemple, està bé que vagi a comprar peix en dissabte perquè és el dia que hi ha més oferta. Però, i el pernil que s'està tota la setmana al tauler esperant-me?

Perquè no creguin que només transgredeixo la norma en el cas de la compra. Hi ha més... Durant molts anys, he aprofitat el cap de setmana per fer unes quantes rentadores que estenc al terrat comunitari. Si programo la rentadora, per exemple, un dimecres, no hi ha més roba estesa que la meua. Doncs bé, el dissabte sense anar més lluny vaig posar una rentadora perquè no havia trobat temps per fer-ho cap altre dia de la setmana! Per descomptat, quan vaig pujat al terrat, em va caler buscar fileres buides, enmig de d'una majoria plena. Això sí, donava gust veure tanta roba voleiant al sol.

El tema, com veuen, dóna per pensar. Ara que porto dies fent examen d'hàbits, diria als meus amics que comprar ha deixat de ser una forma d'omplir la nevera per passar a ser una forma de relacionar-se. Que, a banda dels hàbits o rutines (dieu-ne com vulgueu) de tota una vida, que no són fàcils de canviar, està la necessitat de sentir-se part d'un conjunt, de fer el que fan els altres. De creure que cal atafegar-se per descansar el diumenge, com si calgués preparar-se per a la dura setmana que vindrà.

Els jubilats i jubilades anem a comprar en dissabte perquè tothom ho fa. No volem que ningú pensi que som un ramat a part... amb tot el temps del món.

**MANOLITA SANZ**

## LA BÚSTIA

### Aceras lunares

Hay aceras en El Prat que se parecen más a la superficie de la Luna que a la planicie de nuestro delta. I es que en numerosos sitios, de calles y plazas, las aceras propician caídas o torceduras de pies de gente mayor y también batacazos contra el suelo de niños pequeños que yendo en carrera, tropiezan y no atisban el peligro. Realmente, esto, además, ocurriría muy a menudo si no fueras consciente de la situación y no miraras al suelo casi permanentemente, sin descuido, cuando transitas por esas zonas.

Voy a hablar ahora en concreto, de las aceras que rodean la plaza donde se juega a la petanca y los jóvenes practican skating, en la zona industrial -cada vez menos- del Fondo d'en Peixo: entre las calles Germà Estruch, Empordà, Vallès y Arquitecte Moragas. La superficie del suelo de esas aceras está llena de protuberancias y de cráteres. Es verdad que hay muchos árboles plantados y que las raíces levantan lo que sea, extendiéndose; però también es cierto que aparte de los jefes políticos, en el ayuntamiento trabajan muchos técnicos y profesionales de todos los ramos que deberían encontrar la solución para esos problemas. E igualmente trabajan el personal de la brigada de obras que de tanto en tanto, tendría que escanear poco a poco pero sin pausa, todas las zonas de la ciudad -que saben ellos igual que la ciudadanía- donde puede haber problemas de este tipo. De esta forma, se evitarían males mayores para los que precisan asistencia médica y padecen molestias, e incluso para el mismo ayuntamiento, que seguramente tendrá que pagar indemnizaciones por males causados por el estado de la vía pública.

**J.C.M.**

### Consumo irresponsable

Me dirijo a ustedes porque ahora que tanto se habla de que las empresas tienen que ahorrar costes hay que fijarse incluso en los pequeños detalles y también por qué no en el entorno que respiramos y debemos cuidar. Hay una cosa que me molesta y que veo que cada vez es más frecuente, son las puertas que se abren de manera automática en muchas tiendas de todo tipo, cafeterías, perfumerías, supermercados. Las hay tan sensibles que cuando vas por la calle y pasas a menos de 2 metros ya se están abriendo y lo siguiente que se oye es la fuerza con la que funcionan los climatizadores interiores. Con ese abrir y cerrar puertas, la cantidad de calor o frío que entra desde la calle, dependiendo claro está de la época del año, es enorme, y claro, las máquinas de climatización se ponen a funcionar como locas. Para mí es una instalación irresponsable por mucho que digan que ahorra espacio, que invita a los clientes a entrar, etc. Además, creo que las normas municipales y permisos de las ciudades que se quieren llamar sostenibles deberían tener más ojo a la hora de permitir que los negocios instalen según qué maquinaria. O por ejemplo se podría incentivar, aunque fuera con una pequeña rebaja de impuestos, aquellos comercios que demostraran tener un plan responsable para ahorrar energía. En cambio, lo que sigo viendo son oficinas de bancos con las luces encendidas aunque dentro no quedan ni las señoras de la limpieza, agencias de viajes con 20 ojos de buey halógenos a toda potencia aunque apenas tengan clientela dentro... Un montón de ejemplos que, si se fijan (yo tengo tiempo para ello al ser jubilado) les llamarán la atención igual que a mí.

**Francisco Fernández**

Totes les cartes adreçades a la Bústia del periòdic Delta -encara que es publiquin amb inicials- han de portar les dades personals dels seus autors: nom, cognoms, adreça, número de telèfon i número de carnet d'identitat. Delta es reserva el dret a escurçar-les. En cap cas es mantindrà correspondència sobre les cartes adreçades i no publicades ni s'atendran trucades telefòniques. Es poden enviar per correu, per fax o a l'adreça electrònica del periòdic Delta: [direccio.periodicdelta@yahoo.es](mailto:direccio.periodicdelta@yahoo.es)

**Sorteig d'entrades 2x1 del Cinema Capri** Han resultat premiats els següents subscriptors al juliol 2014: Rosendo Cabrera Piguillem, Elisa Coll Rumbau, Josep Colominas Ginabreda, Jaume Dalit Tapioles, Montserrat Deumal Llavina, Miquel Domènech Ruiz, Glòria Escrig Ortiz, Montserrat Español Serra, Elvira Faisa Otero, Jordi Farnos Ribas. Les entrades es podran recollir a la redacció de Delta: C. Castella, n. 5 · El Prat de Ll. Horari d'oficina: dimarts i dijous de 9 a 14 h.

Solucions del Pràgramma núm. 114:  
 Horitzontals: 1. TOCOCINECOLOGA. 2. ERM. AIGUES. BAR. 3. MAYOL. TGR. ORLI. 4. PT. SIS. UTOPIES. 5. E. AMN. JES. O. T. 6. RO. ODIOS. CSW. C. 7. ACUSO. S. CRIARA. 8. MU. INCENDI. TER. 9. ELA. SAPASTRE. B. 10. NTS. R. P. SERRA. 11. TASTARIES. U. IS. 12. ABAIXAVA. OQUES. 13. LLI. ORA. GIRARE. 14. SEGA. ANCORARAS.  
 Verticals: 1. TEMPERAMENTALS. 2. ORAT. OCULTABLE. 3. CMY. A. U. ASSAIG. 4. O. OSMOSI. STI. A. 5. GALIN. DNS. AXO. 6. II. S. I. CARRARA. 7. NGT. JOSEP. IVAN. 8. EUGUES. NAPEA. C. 9. CERTS. CDS. S. GO. 10. OS. O. CRIS. OIR. 11. L. OPOSIL. RENUGRA. 12. OBRIL. WATER. UAR. 13. GALLET. RE. RIERA. 14. ARIS. CARBASSES



## Bojos per Sant Boi

Durant la Festa Major, tant Gurruchaga com Georgie Dann van saludar diversos cops al públic "de Sant Boi" (!). Sabiem que el nom de l'Orquesta Mondragón ve d'un sanatori que hi havia en aquella localitat basca. Potser la proximitat del de Sant Boi va posseir l'esperit del Gurruchaga.

## La Barbacoa, El Chiringuito y El Perchero

Fet totalment verídric. La tarda abans de l'actuació del Georgie Dann, tres amics, coneguts d'aquesta redacció, dinaven a un popular restaurant prop de l'estació. Pel que es veu, el vi va fer el seu efecte abans d'hora i, en sortir, a un d'ells se li va acudir agafar -amb permís de l'amo del local- un penjador de roba. Carregats amb ell, es van dirigir cap a l'escenari de concerts. "Portem aquest penjador al Georgie Dann", van dir -mantenint la compostura com podien- al vigilant de seguretat. Després del lògic rebombori entre el personal que atenia a l'artista, els van acabar obrint les portes. Pel que expliquen, la cara del francès en veure aquell penjador era un poema. El va rebutjar, com és lògic, però, mentrestant, els animats amics van aprofitar per fotografiar-se amb l'artista i suplicar-li que cantés La Barbacoa i d'altres èxit -aquesta redacció ha vist les fotos-. En sortir dels camerinos, tots tres i el penjador van iniciar el camí de tornada. Quan li van explicar al vigilant que en Georgie Dann havia rebutjat el penjador, el pobre home els va respondre a sobre: "Pfff! No hi ha qui entengui aquests artistes!"

## Arquitectura útil...

Anys després de la magistral gestió de la ministra Magdalena Álvarez, per fi li hem trobat utilitat a l'annex que tenim al costat de l'estació de Renfe: ha servit com a refugi per fer la ballada de sardanes durant l'aiguat de Festa Major.

## Inventant problemes

La ballada de gegants a Can Comas va estar a punt de no fer-se. Els geganters tenien reservades 17 places d'aparcament per als seus vehicles i remolcs. Però vet aquí que, en arribar a la masia, un policia local els diu que els vehicles no s'hi poden quedar, que han de descarregar al recinte, portar els vehicles a la zona d'aparcament i tornar caminant (total: 1,6 km d'anada i tornada). Pel que es veu, el regidor Jordi Gili va fer de mitjancer en aquell moment tens i finalment remolcs, cotxes, geganters i gegants s'hi van quedar. De vegades, no hi ha res pitjor que un agent d'ordre i mobilitat entestat en complir ordres i no en donar solució fàcil a problemes senzills.

### TWITTER

**Axeel @AxeelLxX** Alguien que conozca sobre el tema, porque el descenso a El Prat es tan lento? Y en cambio otros aterrizajes son tan rápidos?

**MaribelFàbregas 9N @maribelfabregas** #Sabiesque L'Estat invertirà 40 M€ en un tren llançadora a Barajas. El Prat ha de buscar finançament privat

**Minifestival Bcn @MinifestivalPop** si estàis por El Prat pasad por @Lacapsa Esta noche están de inauguración con una divertida jam session!

**Bongo Botrako @bongobotrako** Gràcies El Prat!! B.R.U.T.A.L. :)

**Albert Balanzà @albertbalanza** I felicitats a @Lacapsa -una de les millors i més ben considerades sales per músics, road managers i públic- pel retorn #ElPrat

**Mk @mkndv** Aprovecho este momento para deciros que viladecans es una puta mierda. Más puta mierda que el Prat

**Antonio Miguel Ruiz @antoniomiguelrr** Paseando en bici por el #deltallobregat he visto un faisán unos instantes. Os dejo la foto. @deltallobregat #elprat

**Orquestra Gèrminans. @OCGerminans** En pocs minuts comencem el concert al Cèntric d'El Prat. Programa integrament de Mozart. Encara hi sou a temps!

**Imma Velázquez @mix\_imma** 10 de oct. El Prat tiene listo el protocolo contra èbola. #olé

**101921'14. @carla\_clau** Llego a vivir en Barcelona y me paso todos los días en El Prat.

**C's El Prat @Cs\_ElPrat** Parte del equipo de #ElPrat hemos estado en presentes celebrando que estamos #MejorUnidos. @CsBaix #120Bcn2014

**Doblefilo @edunbeats** "Hace mucho tiempo, mucho tiempo atrás; en una galaxia llamada el Prat.."

**jonivng @jonivng** Buenas vistas de aviones en El Prat. El próximo día mejor con más sol. Sobre todo por los mosquitos.

### FACEBOOK

**Jonatan Gañan Varela** Hola tengo una pregunta a ver si alguien me la puede contestar. En una tienda del Prat que venden carne envasada han prohibido la entrada de carritos de bebe. Mi pregunta es: Te pueden prohibir la entrada con tu bebe en una tienda???

**Ter Heras** El otro día vi una publicacion de alguien q decia q habia visto una rata rondando por la calle ,pues yo acabo de ver otra en la calle pablo neruda y no era pekeña!!!

## LA TIRA de Pere Ventura



# “La gent és escèptica amb les urgències, fins que se n'assabenta que un veí hi ha anat i l'han atès bé”

**JOAN PONS**, director d'Urgències de la Zona Delta del Llobregat

**J. MARTÍNEZ / S. OLIVERA · Foto: Quim Torrent** | El doctor Joan Pons dirigeix tots els centres d'urgència d'atenció primària (CUAP) de la zona delta. Són els del Prat, l'Hospitalet i Castelldefels. A més, coordina cinc centres d'atenció continuada i tota l'atenció domiciliària d'urgència. En termes oficials, aquest conjunt de centres i serveis es denomina ACUT (Unitat d'Atenció d'Urgències de Base Territorial). Però li plantejem aquesta conversa perquè ens faci el diagnòstic concret del centre d'urgències 24 h del Prat, que funciona des de fa un any.

**Ja fa un any que funciona el CUAP 24 h del Prat. Com valora la seva posada en marxa?** Durant els primers mesos, com tot centre sanitari, es va generar un “efecte crida”. No en excés, però teníem més quantitat de visites. Però ara ens hem estabilitzat i estem al voltant de les 100-130 visites de mitjana els dies laborables i unes 200-250 en caps de setmana i festius.

**Quantes urgències es deriven cap a l'hospital?** Al voltant d'un 6 per cent. Realment el CUAP és resolutiu.

**I la gent sap que el CUAP és resolutiu o segueix anant directament a l'hospital?** Estem en contacte amb l'hospital de Bellvitge i hi ha hagut una davallada de visites, però encara haurem d'esperar una mica més perquè el descens sigui notable. Tot i que des de l'ajuntament i des dels CAP s'ha fet molta pedagogia, el que ens dona garantia que continuarem estabilitzant aquesta xifra és el boca-orella. La gent, fins que no se n'assabenta que un veí ha vingut a urgències i la visita ha estat efectiva, és escèptica. El boca-orella és més eficaç que les campanyes d'informació.

**Com s'estructura i es preveu el personal que ha d'estar present al CUAP?** Hi

ha un equip fix de metges i infermeres, tots especialistes en urgències. I a més es complementa amb personal de diferents ambulatoris, del Prat o d'arreu, que vénen a fer guardies. Tenim un sistema de monitorització gràcies al qual sabem l'activitat que hi ha al centre i podem reaccionar en un període màxim de 24 hores. Per exemple, la dotació que posem en dissabtes i diumenges, o durant la Festa Major, és superior a l'habitual. Ara ens acostem a l'època de la grip i també podré avançar la previsió de personal quan vegi que a Tortosa, per exemple, puja el nombre de visites per la grip.

**La situació pressupostària de Catalunya permet cobrir bé el personal?** Proporcionalment, els serveis d'urgències som els que hem patit menys. Pel que fa a disponibilitat de personal o materials, no hem tingut problemes.

**Si algú del seu equip s'absenta per baixa, té vostè capacitat per disposar de personal que el substitueixi?** Normalment als CAP ens hem trobat que aquestes substitucions no es fan i, per tant, augmenta la càrrega de pacients dels metges. Aquí és un altre concepte. Per obrir el CUAP, jo necessito un mínim de professionals. Si falta un, ha de venir un altre. Si no el tinc, no puc obrir el centre.

**Els tipus d'urgències ateses solen ser semblants a totes les poblacions?** Sí. El percentatge d'esquinços, per exemple, és el mateix a Barcelona i al Prat. Sí que hi ha pujades puntuals de patologies. Quan jo era a Barcelona, vam detectar un augment de casos d'asma en dies en què al port es descarregaven vaixells amb materials determinats. Però no hi ha ciutats amb casos específics. Un exemple: al Prat, ens trobem gent que es fa mal amb els hams de pesca,



però aquest problema te'l trobaries segurament a qualsevol poble de l'Empordà.

**Què és el més important en la coordinació del CUAP?** La meua obsessió és tenir coberta la necessitat de personal amb professionals de molta qualificació. I en segon lloc, procuro mantenir les habilitats de les persones. Tot l'equip passa cursos periòdics de reciclatge per guanyar capacitat en resoldre problemes. I també, en relació al que parlàvem abans, estic atent als casos estranys. És a dir, i m'ho invento, si tenim un gran augment de caigudes i totes es donen en una mateixa zona del Prat, la meua missió serà transmetre-ho a les autoritats.

**Disposen d'atenció pediàtrica?** Els caps de setmana tenim un pediatre. De tota manera, tots els metges del CUAP tenen capacitat per fer atenció pediàtrica. Durant la setmana hem detectat que els casos dels nens ja els atenen els pediatres habituals del CAP.

**Quina és l'atenció més complicada que pot prestar el CUAP?** Dels cinc nivells d'urgència classificats internacionalment, nosaltres podem atendre fins al 3. En aquest nivell es troben situacions de certa gravetat que, tot i no posar en perill la vida de la persona, requereixen una intervenció immediata. Parlem de còlics nefrítics, fractures, etcètera. En un nivell superior ja tindriem infarts i situacions de màxima gravetat que poden comprometre la vida de la persona. En aquests casos, estem preparats per mantenir la persona estabilitzada al CUAP fins que vingui a recollir-la una ambulància medicalitzada per dur-la a l'hospital. D'altra banda, estem dissenyats

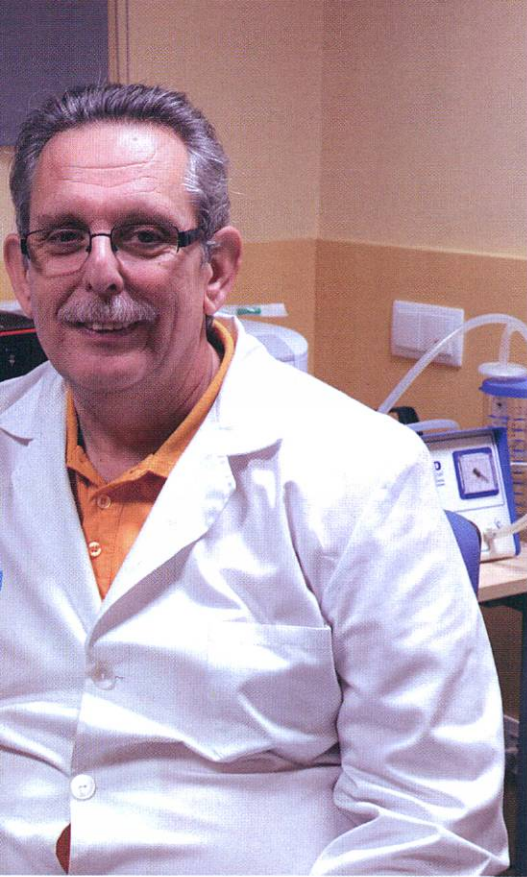

## “El pacient que ve a urgències no és professional sanitari. No li expliquis que té 37,5 de febre. Vol que li solucionis un problema”

**La gent és conscient de què veritablement és una urgència?** A veure, les urgències les defineix l'OMS com aquelles situacions viscudes com a greus pel familiar o l'acompanyant. La primera vegada que un fill petit té febre, els pares marxen corrents a Sant Joan de Déu. La segona, segurament, no. Veieu el concepte de “sensació d'urgència”? És molt subjectiu. El pacient que ve a urgències no és professional sanitari. No li expliquis que té 37,5 de febre. Vol que li solucionis un problema.

**L'accés fàcil a informació mèdica, sobretot gràcies a Internet, ens ajuda o ens perjudica? És que, si cerques “febre infantil” a la xarxa, de seguida et trobes amb la paraula “tumor”.** Internet és una gran eina, però hi ha excés d'informació. Quan estàs a Internet, has de saber filtrar. Reprodueixo un aforisme d'un metge de Califòrnia: “Si vas per un carrer i de cop i volta sents soroll de cascos, el més probable és que sigui una estampida de cavalls, no de zebres”. Clar que una causa de febre infantil pot ser un tumor, però abans d'arribar a aquesta conclusió, mires el coll, el moviment del cap i moltes altres coses. I fins i tot hi ha vegades que no saps d'on prové aquesta febre, però recomanes als pares l'Apiretal i, si al cap de 48 hores la febre ha marxat, doncs tots contents, perquè és l'ordre lògic, l'estampida de cavalls. Gràcies a Déu, el 90% de nens que tenen febre és per un procés víric. Si no fos així, al CUAP no tindríem metges, tindríem oncòlegs.

**Deveu patir especialment els inicis de curs d'escola bressol, per les urgències pediàtriques...** Sí que es nota. A la guarderia hi ha molt de contacte, un nen llepa una pilota i després li passa a un altre... Però això és sa, perquè el nen estimula el seu sistema immunològic. Els nens que no van a escola bressol i comencen a P3 passen tot el que els altres han passat durant els anys d'escola bressol. La naturalesa és sàvia.

**Heu rebut instruccions sobre el tractament de l'Ebola?** Fa tres setmanes que s'està formant el nostre personal en detecció de casos i utilització d'equips de protecció. És veritablement remot que passi, per això. I si hi ha cooperants d'ONG que són en zones de risc, estan més que controlats per l'Agència de Salut Pública. On hi ha més risc és en la gent que viatja lliurement per feina o pel que sigui. El problema serà ara la psicosis de la gent.

**O sigui, que quan arribin les febres típiques de la grip, la gent pensarà en zebres...** Veig que heu agafat la idea.

**Com valora la gestió que s'ha fet al voltant del cas de la infermera de Madrid?** Un professional sanitari que està en contacte amb una persona infectada, la probabilitat és baixa, però existeix un risc, igual que el que corre amb motos sap que algun dia patirà un accident. Realment, posar-se la granota de protecció de l'Ebola és complicat i treure-la és una situació de risc. La infecció de la infermera és un accident i culpabilitzant-la han creuat una línia vermella. Estic en contra de la utilització política que s'ha fet d'aquest cas.

**Els sindicats s'han queixat molt de la manca d'informació i preparació.** S'ha muntat tot molt a corre-cuita. Quan es fa així, sempre hi ha mancances. Que la ministra diu que no hi ha errades de protocol? Bé. Però immediatament després diu que modificarà el protocol. I em remeto a les paraules de la ministra. •

per mantenir en observació una persona. Això és molt útil per determinar si la persona pot tornar a casa o si l'hem d'enviar a l'hospital. És un filtre. Si d'un mal de panxa agut acabes descartant un cas d'apendicitis, evites enviar aquesta persona a urgències de l'hospital.

**Aquests nivells oficials d'urgència són els que estableixen l'ordre d'atenció a les persones que esperen atenció?** Sí, i això és important explicar-ho. Quan un malalt entra aquí, la infermera li fa un qüestionari sobre els seus símptomes que automàticament et classifica dintre dels nivells de gravetat de l'1 al 5. Això vol dir que el primer malalt que visitaràs és el de nivell 3, no el de nivell 5. Clar, hi ha gent que ha arribat primer i es queixa perquè li passen cinc pacients al davant. Ara fins i tot estem buscant un monitor que anirà informant la gent de la sala d'espera de l'ordre que li tocarà a cadascú.



# AUTO BERTRAND



SERVEI MULTIMARCA

Avda Onze de Setembre, 239-245  
Tel. 93 370 39 03 - 93 370 59 61



## El Prat vota a favor d'una consulta "dins del marc legal"

**SERGI OLIVERA** | Al darrer ple municipal l'ajuntament del Prat va aprovar una moció pactada entre els grups d'ICV-EuiA, PSC i CIU per donar suport a la celebració d'una consulta per decidir el futur polític de Catalunya "dins del marc legal". Aquesta puntualització va permetre sumar el vot afirmatiu dels socialistes, que van defensar la reforma constitucional com a via per celebrar un referèndum, i a la vegada dels convergents, pels quals el "marc legal" era la Llei de Consultes aprovada pel Parlament català. Els regidors d'ICV-EuiA també es mostrava còmode en el text d'aquesta moció en la defensa del dret a decidir en la versió "tard o d'hora votarem" i que no defensava explícitament la consulta del 9N, de la qual l'alcalde Tejedor va opinar "que no hi havia les garanties democràtiques suficients de pluralitat i informació als ciutadans perquè es pugui votar amb normalitat". Tot això, és clar, abans que el president

Mas anunciés la renúncia a la consulta original, suspesa pel Tribunal Constitucional, i la convocatòria final d'un "procés participatiu" en la data assenyalada, del qual els ecosocialistes han quedat desmarcats, almenys fins al tancament d'aquesta edició. Tornant al ple municipal d'octubre, el grup de CIU va presentar una altra moció en solitari que era més explícita en la defensa de la consulta original del 9 de novembre, però aquesta va ser refusada tant pel PSC i el PP (que va votar negativament les dues mocions i ni tan sols els seus regidors van argumentar el seu vot), i amb l'abstenció d'ICV va quedar definitivament rebutjada. El portaveu de CIU, Jordi Gili, va criticar la no celebració d'un ple extraordinari i que El Prat no figurés abans entre la llista de més de 920 municipis que donaven suport a la consulta del 9N abans de la proclamació i la posterior suspensió per part del Tribunal Constitucional.

**Tejedor: "Si no hagués anat a la Generalitat a donar suport a la consulta, ho haurien utilitzat políticament en contra"**

Així va justificar l'alcalde del Prat la seva presència en la concentració d'alcaldes que va tenir lloc el dissabte 4 d'octubre al Palau de la Generalitat per donar suport a la consulta del 9N. En aquest acte, molts batlles van fer acte d'entrega de les mocions de suport, però com al Prat no s'havia celebrat ple extraordinari, el portaveu de CIU, Jordi Gili, va preguntar a l'alcalde què duia aquell dia a la carpeta. Tejedor va respondre que portava l'ordre del dia del ple municipal d'octubre, on per fi figurava la moció sobre la consulta. Per altra banda, el portaveu d'ICV-EUiA, Rafa Duarte, es va mostrar crític amb el fet que en aquella reunió d'alcaldes se sentissin crits d'independència "que no reflectien la voluntat de tots els que havien anat". En l'apartat de precís i preguntes des de CIU es va preguntar a l'equip de govern si havien començat els preparatius per la celebració de la consulta del 9 de novembre. •

LA CONTRACRÒNICA SERGI OLIVERA

### Consulta? Sí, amb el coixí

El debat sobiranista ha centrat el focus de la política local a mesura que s'apropava la data fixada per la consulta, el 9N. Fent un repàs als esdeveniments, a la convocatòria per part d'Artur Mas va seguir una onada de suport de la immensa majoria dels ajuntaments catalans, que van aprovar mocions a favor de la votació en plens ordinaris i també extraordinaris, però que al Prat es van veure aturades per la negativa de l'alcalde a celebrar una sessió només per aquest tema. Tejedor volia fugir "d'un excés d'escenificació", va dir. Van ploure crítiques per part dels sobiranistes locals i des de les xarxes socials, on se'l va assenyalar com un unionista més, a escala dels alcaldes del PP de Badalona o Castelldefels. L'alcalde anunciava que es debatiria la moció al ple ordinari d'octubre, tot i que quan aquest va arribar, el vertigen dels esdeveniments ja havien sentenciat la consulta a cops de Tribunal Constitucional. Pel camí, la manifestació d'unes 250 persones a la Plaça de la Vila per denunciar la suspensió i reclamar el dret a votar, on l'alcalde es va dirigir a viva veu al sobiranisme pratenc afirmant, un cop més, que està pel dret a decidir i que treballarà "perquè tard o d'hora votem".

I el ple va arribar i es debatia la moció anunciada. Hi havia tanta expectació sobre aquest tema que fins i tot va passar força desapercbut per a tothom que s'anunciés la posada en marxa del concurs de projectes arquitectònics pel futur teatre Artesà, antic cavall de batalla polític del catalanisme pratenc. Sobre la consulta, s'aprovava una moció que agrupava un estrany acord

entre ICV-EuiA, PSC i CIU. Un pacte trampós que utilitzava la frase ambigua "consulta dins d'un marc legal" per donar cabuda a totes les sensibilitats. És a dir, el PSC pensant en una reforma constitucional que doni marge a la votació i CIU entestat amb què la llei de consultes del parlament era el marc vàlid. Per la seva banda, ICV contenta amb aprovar una nova moció més de defensa del dret a decidir. Un fals acord sobre el desacord de fons i forma. Per això la moció de CIU en solitari que sí que defensava el 9N explícitament tot i la suspensió del Tribunal Constitucional, va ser rebutjada pel PSC i posada en dubte amb l'abstenció ecosocialista. El PP, segon partit més votat al Prat –no ho oblidéssim–, votava tot en contra sense la presència del portaveu Antonio Gallego i sense pronunciar-se sobre el tema.

L'escenari després del ple ha tornat a canviar. S'ha abandonat la idea de consulta original i anem directes cap a una nova votació sense cens disfressada de "procés participatiu" que haurà de servir de nova demostració de força independentista per a unes eleccions plebiscitàries, però que ha dispersat la unitat dels partits que havien donat suport al 9N original. La direcció d'ICV s'ha desmarcat del nou as a la màniga del president Mas però anuncia recollida de signatures i protesta per demanar a Europa el dret a vot. Hi haurà consulta al Prat? Sí, primer la de cadascú amb el seu coixí. Cada partit haurà de rumiar molt bé com es prepara per als esdeveniments que s'aproximen, i caldrà analitzar com rep El Prat aquesta mobilització. No oblidem que de 25 regidors, només 3 són teòricament sobiranistes purs (un d'ells d'Unió) i ERC no té representació. Aquest 9N pot servir per estudiar si les fotos polítiques del Prat que van deixar les últimes municipals i autonòmiques (on va guanyar el PSC) continuen encara vigents, o podem esperar canvis substancials de cara als propers comicis.

## Gerard Valverde: “No em conformo amb els tres regidors

NEUS MACÍAS | Construir oposició per esdevenir alternativa de govern. Aquest és un dels objectius de Gerard Valverde, nou president en funcions de Convergència Democràtica de Catalunya, elegit en substitució temporal d'Imma Llopis, fins ara presidenta, que es troba en procés de recuperació d'un càncer de mama que se li va detectar a principis d'estiu. Valverde té el repte de “construir un partit i un equip fort que recolzi al cap de llista” de cara a les eleccions municipals de maig de 2015, segons les seves paraules. Però es posa el llistó més alt encara. “No em conformo amb els tres regidors. La nostra forma de fer ciutat no es pot conformar amb aquesta representativitat. Hem de ser capaços de que la ciutadania confii en nosaltres”. Segons el calendari de la formació, a partir de Nadal començarà el procés de nomenament del cap de llista i una feina que els ha de conduir a convertir-se en “una alternativa viable a l'equip de govern actual”.



Gerard Valverde vol construir “un equip fort per recolzar el cap de llista” de CiU

### “Un partit on m'hi sento còmode”

Valverde afronta aquest desafiament amb “molta il·lusió, perquè encapçalo un projecte polític amb el que em sento molt afí”. El jove, de 25 anys, va ser elegit després d'una assemblea amb vot secret el passat 22 de setembre, i fins aquell moment ocupava el càrrec de secretari d'organització. •

## ERC demana votar el 9-N “per homenatjar Lluís Companys”

REDACCIÓ | Durant l'homenatge anual que ERC fa a Lluís Companys, una ofrena floral al monument dedicat a la figura del president de la Generalitat, el líder de la formació republicana al Prat, Jordi Ibern, va demanar “anar a votar el 9 de novembre per tal de fer sentir la nostra veu impregnats per l'exemple de Companys i de tots aquells que van plantar cara als que volien acabar amb la democràcia”. En aquest 74è aniversari de l'afusellament de Lluís Companys, Ibern va recordar que la seva vocació de servei “hauria d'encoratjar-nos per fer front als reptes que se'ns presenten”. En paraules a El Prat TV, Ibern va assegurar que el nou 9-N “no és la fórmula que nosaltres volíem, però tot i així li donarem el nostre suport”. A l'ofrena floral van assistir representants d'altres forces polítiques del Prat, com ICV, CDC i el PSC. L'acte va acabar amb el cant de Els Segadors. •

**ENS POTS TROBAR A**  
 C./ Ribes de Fresser, 7 • Telf. 93 370 83 11 • Fax. 93 370 43 42 • 08820 El Prat de Ll.  
 C./ Consell de Cent, 245 • Telf. 93 451 59 52 • 08011 Barcelona  
 C./ Bisbe Perelló, 6 • Telf. 93 804 25 54 • 08700 Igualada

**TALLER DE MUNTATGE DE QUADRES ELÈCTRICS**  
 C./ Lleida, 38  
 08820 El Prat de L.

**SUEPRAT**  
 subministraments elèctrics

**MAGATZEMISTES DE MATERIAL ELÈCTRIC, AIGUA, GAS, CALEFACCIÓ, SANITARI**

SIEMENS OSRAM SIMON IEP ORBIS JUNKERS gēbo TRES Roca PRESTO ARCO FERRÒ Solera QUINTELA FERMEX isofix NormalLuz GEWISS SLUZ

**DISTRIBUÏDORS DE LES PRINCIPALS MARQUES DE MATERIAL ELÈCTRIC I DE LAMPISTERIA**

CAINOX SIMON 82



## Territori: "L'impacte de l'obra del pont del polígon Pratenc ha estat el mínim possible"

El pont està dissenyat per suportar fins a 4.000 vehicles pesants diaris, que el travessaran en la ruta Port-Aeroport

**PAU RUMBO** | El pont que travessa el Llobregat com a part del futur vial Port-Aeroport estarà enllestit el proper febrer, segons fonts del departament de Territori i Sostenibilitat de la Generalitat de Catalunya, a qui correspon executar aquesta part de l'obra.

Aquesta data prevista és la que consta a l'últim pla de treballs, que es va haver de revisar després de diverses "circumstàncies esdevingudes" durant l'obra, com un incendi que va patir l'arc en construcció el passat mes de juny, segons expliquen les mateixes fonts.

Ara mateix falta "encofrar i formigonar l'arc" per a donar-li resistència, "col·locar els tirants i posar-los en tensió". Després es retiraran totes les estructures provisionals i es farà el paviment i acabats. Un cop acabat, les previsions del departament parlen de fins a 4.000 vehicles pesants diaris, ja que aquesta primera fase del vial "serà utilitzada principalment pels vehicles que accedeixin o surtin del polígon Pratenc".

Per últim, preguntats per l'impacte ambiental sobre el Parc Agrari, que ja ha suscitat queixes a la ciutat, des de Territori responen que l'obra "s'ha implantat a l'espai previst", ocupant "temporalment molt poca superfície agrícola", a banda de l'esplanada que s'ha hagut d'obrir per a la logística de l'obra, que serà "restaurada d'acord amb les determinacions de la declaració d'impacte ambiental". Aquestes fonts del departament dirigit per Santi Vila valoren la pressió sobre el parc agrari com el "mínim possible i sempre controlada des de l'Administració". També avancen que, a petició de l'Ajuntament, el Parc Agrari quedarà separat del nou vial per una "tanca al límit del domini públic", actualment en construcció.

Des del consistori pratenc afirmen -amb respostes monosil·làbiques i poca intenció d'entrar en detalls- que l'obra no afectarà ni els ecosistemes ni els conreus, i que l'impacte ha estat el mínim possible. •

## El novembre arriba el primer metro a l'aeroport en fase de proves

**P. RUMBO** | La data de posada en marxa oficial segueix fixada a febrer de 2016, però de moment els rails de la L9 transportaran combois que es desplaçaran de la parada de Mas Blau fins l'aeroport per fer proves. De fet, fa un parell de setmanes que es munten els trens per a tal efecte, a les cotxeres que TMB té a la Zona Franca, segons informen diversos mitjans.

El fet que aquesta línia sigui totalment automàtica (no hi haurà conductors) fa que el període de proves sigui de gairebé un any.

La posada en marxa de la L9 serà, com és sabut, per trams, ja que Territori considera prioritari connectar la ciutat amb l'aeroport: per tant, la L9 funcionarà en els seus dos extrems: el tram que connecta amb Santa Coloma de Gramenet (ja en ús actualment) i la connexió Aeroport-Zona Universitària circularan de manera separada. El lligam entre les dues bandes, que travessa la zona alta de la ciutat, sí que haurà d'esperar.

Per altra banda, segons un blog no oficial que va recollint notícies sobre la construcció de la L9, l'últim tram de la connexió de l'aeroport, entre les estacions de Collblanc i Zona Universitària, serà per via única, ja que l'estació de Camp Nou, que queda enmig de les anteriors, no s'obrirà el 2016. Això, segons aquesta font, suposarà freqüències de pas menors del que s'esperava. •



**REFRIGERIA**

- Climatització
- Fred Comercial
- Maquinaria per a hosteleria

**AIRE CONDICIONAT i BOMBA DE CALOR**

• Instal·lació i reparació • Revisions periòdiques • Neteja de filtres (eliminació de bacteries i fongs) • Pressupostos sense compromís

**TRUQUI'NS I INFORMI'S**  
**691.566.793 - 691.559.874**



**TRIF TORRENTS**® S.L.

**Construcciones Metálicas · Puertas Automatismos · Cerrajería**

Teléfono. 93 379 40 95  
Fax. 93 379 31 18

Lloret de Mar, 9  
El Prat de L. (Barcelona)



## La Cooperativa Agrícola afronta un desfalc de més de 60.000 euros

Un treballador de la botiga de l'entitat feia temps que s'enduïa diners

**SERGI OLIVERA** | Els socis de la Cooperativa Agrícola del Prat s'han vist forçats a demanar un crèdit per tancar un forat econòmic superior a 60.000 euros generat per un treballador de la botiga que l'entitat tenia a una nau del Carrer de les Moreres. Tot indica que aquest treballador feia temps que "estava fent mal ús dels diners de la botiga" segons Joan Ribas, president de la cooperativa. Des de la presidència reconeixen que han pecat d'excés de confiança i no havien controlat exhaustivament els moviments d'aquesta botiga, que ara quedarà tancada donada la situació. "Els números de la cooperativa al mes d'agost van ser bons, es van fer diners i per nosaltres tot anava bé, però no sabíem que hi havia una pilota soterrada de diners perduts - explica Ribas- així que hem

hagut de fer front al forat i tancar la botiga per poder continuar endavant". El president no descarta que en un futur es torni a obrir aquest establiment, "però haurà d'assumir-la algú de molta confiança o amb un control major de què es fa, ja no ens podem descuidar més perquè l'experiència que hem viscut ha estat molt dura, hem quedat molt decebuts i ara mateix pensem que no pots refiar-te de ningú". El cas passarà a instàncies judicials, tot i que no penals. La cooperativa agrícola s'ocupava de la venda d'adobs, agroquímica, terres vegetals pinsos i estris al públic a l'establiment afectat. També s'ocupa a distribuir a l'engròs els productes dels pagesos socis a Mercabarna, productors de carxofes amb el distintiu "Carxofa Prat" i altres hortalisses. •

## L'atur segueix baixant sostingudament

La taxa se situa en el 15% a la comarca i el 16,1% al Prat

**PAU RUMBO** | Les dades d'ocupació continuen donant bones notícies, relativament: les dades de setembre pel Baix Llobregat ens situen en dades que no vèiem, almenys, des del 2011 (si exceptuem el passat juliol, en què vam arribar al 14,8% per l'efecte estacionari de l'estiu): un 15% clavat. Com és habitual, les dades a la ciutat del Prat són lleugerament pitjors que en el conjunt de la comarca, i marquen la fita del 16,1%.

En el cas de la comarca, hem guanyat 604 ocupats respecte el mes passat i 5.826 respecte el mateix mes de l'any passat.

Pel que fa a la ciutat, la variació és mínima, ja que només hi ha una diferència de 3 aturats

menys que l'agost. De totes maneres, la variació interanual segueix la tònica positiva, ja que al Prat hi ha 440 aturats més que el setembre de 2013.

Com sempre, les xifres per sexes són les més dures: al Prat les dones tenen una taxa d'atur del 18,1, contra el 14,3 dels homes; en la línia de la comarca sencera.

Per trams d'edat, els menors de 25 anys tenen un atur del 17,3%; i els majors de 44, un dolorós 20,9%. La franja 25-44 anys es queda en el 12,7%. Destaca que el mes passat l'atur entre els menors de 25 anys era del 15,1%; una mostra de la gran dependència d'aquestes xifres amb l'època de l'any. •

### SALUT ANIMAL

#### Mort Excàlibur, mort l'Ebola

Amb la histèria i pànic amb que vàrem rebre l'arribada del Ebola a Espanya, només va faltar el gos.... què fer amb el gos? Tristosament tots sabem què se'n va fer d'ell. Tots els que tenim un gos ho lamentem ja que coneixem el fort vincle que s'estableix amb el nostre animal.

Potser ara amb més calma s'haurien pres altres mesures, com a Estats Units, que tenen al gos d'una infermera malalta en observació. Aquí tots deien la seva: alguns no el volien eutanasiar però si investigar amb ell, altres no veien cap perill, altres ho tenien clar, risc zero.... però que en sabem realment del Ebola als gossos?

No hi ha masses dades disponibles, els gossos a l'Àfrica no es tenen com aquí i no es coneix la possible transmissió d'animals a persones o a la inversa. Sí se sap que malgrat no pateixen la malaltia, el virus viu en ells uns dies fins que l'excreten per la orina i en aquests dies el poden alliberar per la saliva i la orina...

Amb el cas del Excàlibur hem sabut que no hi ha al territori espanyol cap centre per animals amb mesures de seguretat de nivell 4 (l'establert per l'estudi d'aquest virus) per poder-los tenir en observació, tampoc tenim personal preparat per portar el cas...

Potser es el moment de plantejar-nos la necessitat de crear un equip de treball amb totes les disciplines mèdiques i veterinàries que ens permetin avançar en el control dels riscos d'aquesta malaltia i poder parlar amb més coneixement de causa. Tampoc sabem què passa amb gats, ocells i altres espècies que poden conviure amb nosaltres.... poc a poc anirem coneixent més dades.

Ma JESÚS DURO ARIAS  
Veterinària a Rantamplan

# RANTAMPLAN



C. Lerida, 72  
(esq. Plaza Catalunya)  
08820 El Prat de L.  
Tel. 93 370 95 54

Síguenos en [Facebook](#)

NISEI  
Crestado Chino

# Rotary amplia el seu compromís social

José Maria Mesa, nou President del Club del Prat

**REDACCIÓ** | Després de la inauguració del "Basament Rotary", es va celebrar el sopar d'estiu on es va donar a conèixer la nova Junta, presidida per José Maria Mesa Parra, qui va agrair al seus predecessors la feina feta, i es va comprometre a continuar el compromís i col·laboració amb la ciutat en temes de caire social. Va citar l'ajut a menjadors socials del àrea metropolitana, a través del projecte Alcen, com a mostra del compromís del Club amb el ciutadans del territori metropolità.

A nivell internacional –va dir– segueixen compromesos amb l'eliminació de la polio al món, així com a portar aigua als països subdesenvolupats. Va destacar el projecte Etiòpia, que mitjançant un acord entre el govern i la universitat d'aquell país, on la mortalitat infantil es del 35%, finançarà la



Membres del Rotary, davant del basament Rotary

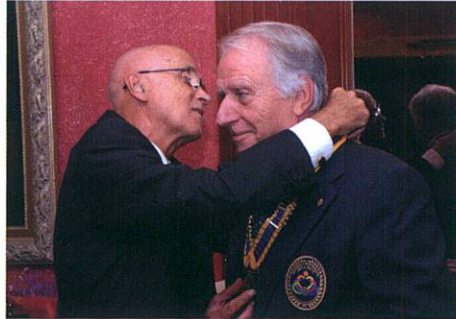

formació de aquelles llevadores que es comprometen a treballar al país durant 10 anys, una vegada acabats els estudis. L'objectiu es baixar la taxa de mortalitat al 20% els propers anys.

L'alcalde, Lluís Tejedor, va cloure l'acte ressaltant que en paral·lel als objectius inter-

nacionals, el Rotary local s'implica al Prat, on fa accions concretes, col·laborant amb la solidaritat, que afecten positivament a la gent que viu a la ciutat. Com es costum, en col·laboració amb l'Associació Local de la Lluita contra el càncer, es va fer una rifa entre els assistents d'objectes donats per artistes i comerços, amb la finalitat de aconseguir fons (1.800 €) per el servei d'oncologia del Hospital Infantil Sant Joan de Déu.

També el passat 19 de setembre amb l'assistència d'autoritats, tant locals com rotaries, i acompanyats per amics i rotaris es va inaugurar al passeig de la cruïlla d'Avinguda Verge de Montserrat/ Carrer de les Moreres un Basament dissenyat per l'arquitecte José Juan Martínez, soci fundador del Rotary Club d'El Prat. •

## NUEVO KIA SPORTAGE

desde **15.200€**

No pasarás desapercibido

[www.deltaprat.net](http://www.deltaprat.net)



### DELTAPRAT, S.L.

Avenida Remolar nº 9. El Prat de Llobregat | Tel: 933 703 502

Consumo (l/100km): 5,3-7,2. Emisiones de CO<sub>2</sub> (g/km): 139-189.

APROVECHA EL PLAN PIVE



PVPRI Kia Sportage 1.6 GDI Basic 4x2 (incluido impuestos, transporte, acciones promocionales y aportación del gobierno al Plan PIVE). No incluye gastos de gestión y matriculación. Consultar condiciones y requisitos del Plan PIVE. Oferta aplicable para clientes particulares que financien con Santander Consumer EFC S.A. un importe mínimo de 9.000€ a través de la campaña Flexible Range Finance, a un plazo mínimo de 48 meses. Oferta incompatible con otras ofertas financieras, válida hasta el 30/09/2014 en concesionarios de Península y Baleares. Financiación sujeta a estudio y aprobación por parte de la entidad de crédito. Consulta condiciones en [www.kia.com](http://www.kia.com). Modelo visualizado no se corresponde con el ofertado. \*Consultar manual de garantía Kia.



## Les tartanes de l'Aplec visiten Can Comas per primer cop

J. MARTÍNEZ · Fotos: Q.T / J.M. | La masia de Can Comas, seu del Parc Agrari, ha estat l'indret que enguany ha acollit el XIXè Aplec de la Tartana, organitzat per Amics del Prat. A mig matí del passat 19 d'octubre, carros i bèsties començaven la seva passejada habitual, però en aquest cas enfilant el camí del Sorral, riu amunt, en direcció a Can Comas. A partir del migdia, les sardanes i les actuacions de les colles de geganters, acompanyades pels seus grallers, es van succeir en l'ampli espai exterior de què disposa aquesta masia restaurada.

Unes 300 persones van assistir a l'aplec, ja fos a peu, en bicicleta o en cotxe. Per als conductors, la caminada va ser també inevitable, ja que l'espai disposat com a aparcament, sota el pont de la B-20, quedava a gairebé un quilòmetre. Segons una font propera a l'organització, s'està estu-



diant la possibilitat d'habilitar microbusos de cara a edicions vinents, per facilitar l'accés sobretot a les persones grans.

L'alcalde, Lluís Tejedor, va intervenir amb un breu però contundent discurs abans del dinar. "Tot això havia de ser el parc d'Eurovegas. Recordeu-lo. Per sort, encara el podem gaudir per impulsar l'agricultura, en comptes d'activitats tan poc sostenibles com les que s'hi volien fer", va dir. •

## 20 anys sent la memòria dels malalts

DELTA | Fer de l'Alzheimer una qüestió d'estat és la propera campanya de l'Associació de Familiars d'Alzheimer, un repte que afronten quan l'AFA Baix Llobregat celebra el seu vintè aniversari. Aquesta campanya tracta d'involucrar els ajuntaments en la lluita contra aquesta malaltia, i fer polítiques d'estat a tots els nivells. Ja són diversos els municipis del Baix Llobregat que s'hi ha adherit, entre ells, el de l'ajuntament del Prat. I tot això en el marc de les celebracions dels 20 anys que porta l'AFA Baix Llobregat lluitant per millorar la qualitat de vida dels malalts i dels seus familiars. Per commemorar aquesta data, l'entitat va realitzar un dinar de germanor un restaurant de Sant Feliu de Llobregat. Allà van voler agrair el suport de tots aquells "que ens han ajudat a vet-



La presidenta de l'AFA Baix Llobregat, Ma. Rosa Giner, amb Pasqual Maragall

llar pel benestar dels malalts d'Alzheimer i les seves famílies. Des d'administracions i fundacions, als voluntaris que, dia a dia, aporten el seu petit gran granet de sorra per a millorar la qualitat de vida dels afectats", van assegurar. L'acte va comptar amb la presència d'alcaldes i regidors de la majoria de municipis del Baix Llobregat, així com diferents personalitats del món associatiu, polític i social. •

## L'ajuntament fixa els terminis per al projecte de rehabilitació de l'Artesà

NEUS MACÍAS | Ja ha començat el procés per fer possible la rehabilitació del teatre Artesà. El ple municipal va aprovar el 8 d'octubre una despesa plurianual per dur a terme la selecció del projecte arquitectònic de l'Artesà. De tots els projectes que es rebin, l'ajuntament seleccionarà les cinc propostes que consideri més adients, segons els detalls que va donar el portaveu del grup d'ICV-EUiA, Rafael Duarte. L'ecosocialista va assegurar que entre 2015 i 2016 es farà la tria del projecte final d'entre tots els preseleccionats. Al 2016 haurien de començar les obres, i la inauguració del teatre estaria prevista per al 2017, segons el calendari de l'equip de govern. Les assignacions plurianuals tenen un pressupost de 910.000 euros, i es distribuïrien en 40.000 euros per a l'actual 2014; 270.000 euros per a l'any 2015; 300.000 euros per a 2016 i 300.000 més per al 2017. "Encetem un moment històric, comencem el procés per fer el teatre Artesà i marquem els terminis i el calendari", va assegurar Rafael Duarte. •

## Alerta al carrer: compte amb els abraços

NATALIA OLIVER | En els últims mesos al Prat s'han declarat una multitud de robaments sense violència a persones majors que passen pel carrer. El modus operandi consisteix en abraçar i fer carícies als ancians per tal que estiguin distrets i poder, d'aquesta manera, prendre les seves pertinençies. La majoria de les víctimes són persones d'edat avançada que es veuen sorpresos al carrer per dones que simulen que els coneixen i els abracen pel carrer. És en el moment de fer l'abraçada quan les lladres aprofiten i roben a la seva víctima les joies, la cartera o qualsevol objecte de valor que porti a sobre.

Sembla ser que es tracta d'un grup organitzat de dones estrangeres, segons els testimonis d'alguns afectats, i la investigació continua oberta. La Policia Local està alerta i demana a la ciutadania que, en cas que s'observi un comportament sospitós en aquest sentit, ho comuniqui immediatament al telèfon de la Policia Local (092) o als Mossos d'Esquadra (112). •



## Manu Chao desborda les previsions de l'Esperanzah!

**ROCÍO NÚÑEZ** | L'Esperanzah! d'enguany prometia. El cartell d'actuacions musicals ha aconseguit que el festival assoleixi una gran difusió als mitjans de comunicació, tant locals com de la resta de Catalunya i de l'Estat, afavorint així la publicitat d'aquest, que aquest any ha celebrat la seva sisena edició. Un dels gran reclams era Manu Chao, i no va decepcionar, tot el contrari, va desbordar les previsions.

Al Parc Nou, durant el concert, es va poder veure gent de totes les edats, condicions i nacionalitats. A les barres i a la gespa del parc es parlaven una gran part d'idiomes del món, però tothom s'entenia sense gaires problemes amb la música de Chao i amb la voluntat de millorar el món que habitem. Gambet, el mític baixista del cantant, va ser l'encarregat d'obrir el concert cridant "¿Qué pasa en la calle?". Tota una declaració d'intencions.

Manu Chao, en aquest ambient festiu i reivindicatiu, amb una bandera de Palestina penjada al centre de l'escenari, va presentar el seu últim treball, La Ventura. Les frases reivindicatives de Chao no van volar amb els avions, encara que toqués

a la Vora de l'aeroport, sinó amb les milers i milers de goles que van omplir una esplanada immensa. L'èxtasi musical de la nit va arribar amb Me gustas tú, el hit del cantant que tots alguna vegada hem taral·lejat. Pel que fa a l'èxtasi polític, va arribar quan el cantant va demanar una esbronzada pels que han fet ús il·lícit de les targetes de Caja Madrid. La resposta del públic va ser ensordidora.

La part negativa va ser la manca de previsió per part de l'organització. El concert de Manu Chao es va allargar fins la una de la matinada, el que suposava que cada cop hi arribés més gent i, per tant, que la demanda de consumicions hi augmentés. A la barra principal informaven que se'ls hi havia acabat la cervesa i a les altres dues barres no servien combinats, el que va provocar un gran col·lapse i algun que altre enuig entre els clients. Llargues cues també es van poder veure als llocs que servien menjar, encara que aquestes van estar molt més organitzades que en les que es venia la beguda. Malgrat això, els cossos no van deixar de ballar i les goles de reivindicar un món millor. Ja sabem que l'esperança és l'últim que es perd. •

## ES FA SABER APUNTS SOBRE LA VERSIÓ OFICIAL

El Prat es suma als projectes espacials. El 9 d'octubre els ajuntaments de Gavà, Castelldefels, Viladecans, Sant Boi i El Prat van signar un conveni de col·laboració amb el Consell Comarcal del Baix Llobregat per gestionar la recent nascuda incubadora europea de l'Agència Espacial Europea (ESA), ubicada al campus del Baix Llobregat de la Universitat Politècnica de Barcelona, que es troba a Castelldefels. Aquest és el primer campus de l'ESA a Espanya i es sumarà a la xarxa que formen vuit països europeus més, que ja acullen a 90 empreses l'any i han facilitat crear més de 250 start-ups tecnològiques a Europa. L'objectiu, per tant, és concebre negocis basats en l'ús de sistemes o tecnologies espacials per aplicacions terrestres. L'ESA dona suport als emprenedors, tant econòmicament com assessorant-els-hi. Aplaudim aquesta iniciativa en un moment en el que els nostres governs s'han oblidat de la recerca.

La platja del Prat, un dels millors indrets turístics propers a Barcelona. La comunitat virtual de viatges Minube, amb més de 240.000 usuaris registrats, ha seleccionat la platja del Prat com un dels millors indrets turístics propers a Barcelona, tot i la pèrdua de la bandera blava. També apareixen altres punts de la ciutat, com els miradors d'avions, els espais naturals o l'aeroport. Tampoc s'obliden de la cultura pratenc, ja que apareix el Pratifoc. És un orgull que la gent de fora tingui tan bones impressions del nostre municipi. Qui sap, potser els que manen s'haurien de plantejar fer diverses activitats en mesos com l'agost, quan El Prat és més ciutat dormitori que mai, encara a la famosa frase "no volem que El Prat sigui com Ibiza".

ROCÍO NÚÑEZ



# BALTASAR

## MEDIADORES DE SEGUROS

### ASSEGURANCES DE

**AUTOMÒBILS · LLAR · COMERÇ · VIDA · JUBILACIÓ · COMUNITATS  
MALALTIA · ACCIDENT · EMPRESSES · RESPONSABILITAT CIVIL**

**Sempre  
al vostre  
costat**

OFICINA ÚNICA: Av. Verge de Montserrat, 38 · Telf. 93.370.02.99 · Fax. 93.370.06.06 · El Prat de Ll.  
e-mail. baltasar@baltasarseguros.com · www.baltasarseguros.com

HORARIS: Matins de 9 h. a 14. · Tardes de 16 h a 20 h  
Excepte divendres: matí de 9 a 14 · Tardes de 16 a 19 h.

# Joan Casas, un empresari afeccionat a la producció de vi i cava

**NEUS MACÍAS** | “Ets més lent que la mula de Cal Llaunes” era una frase habitual en el Prat rural de fa uns anys. Cal Llaunes era la casa familiar del nostre protagonista, Joan Casas, que vivia al carrer Gaiter del Llobregat, i assistia a l'escola Joan Maragall. Tot i que de vegades li tocava ajudar en les tasques agrícoles, a ell no li agradava el camp, i va estudiar tres cursos d'Art. “Però vaig fer dues exposicions i no vaig vendre cap quadre, així que vaig decidir que aquell no era el meu camí”. Quan va deixar les aules va començar a treballar a l'empresa DRIM (Derivados Resinosos de Industrias Mecánicas) una companyia que es dedicava a l'amiant, i que poc després va deixar, espantat per les conseqüències que podia tenir en la seva salut. “Molts dels meus amics d'aquella època van morir després per problemes respiratoris provocats per l'amiant”, explica. Una empresa de cosmètica va ser el seu següent destí: hi va treballar com a representant comercial, i després, amb el seu soci Esteban González, s'hi van establir pel seu compte, una relació que va durar uns anys. Més tard es van instal·lar per separat, l'Esteban amb una fàbrica d'esponges, i ell com a soci principal d'una fàbrica d'aerosols -laques, insecticides-, que va envasar per a empreses tan importants com Netol o Orion. Els terrenys més adients els van trobar a Santa Margarida i els Monjos, prop de Vilafranca, a una parcel·la de 6.000 metres quadrats. Allà s'hi va jubilar, després que un conat d'incendi quasi cremés la fàbrica. Ell

i els seus socis van decidir plegar, van vendre els terrenys, i així va poder jubilar-se. “La meua filla no s'ho creia, pensava que a aquell ritme no podria jubilar-me mai a la vida”. Aquí acabaria la seva trajectòria professional, si no fos perquè en aquells anys compaginava les responsabilitats de l'empresa amb les seves aficions. Primer va ser la boxa. El Joan Casas va assistir al gimnàs de Cal Morrut, a la cantonada del carrer Barcelona amb Enric Morera, especialitzat en boxa, en uns anys de molta afició al Prat. “Als anys 50-60 cada setmana hi havia jornada de boxa, i molta gent que la practicava”. Actualment és vicepresident de la Federació Catalana de Boxa, un esport que l'apassiona i que defensa per la qualitat humana dels joves que el practiquen. “És un esport olímpic, on els competidors estan molt protegits i quasi no prenen mal”.

### Propietari d'unes caves a Vilafranca del Penedès

Mentre treballava a l'empresa d'aerosols, va coincidir amb un antic amic de l'escola, José Benages, que havia marxat a viure a Vilafranca del Penedès i en aquells moments treballava a l'empresa Castellblanch. “Ens vam retrobar i quedàvem sovint per dinar. En un conversa em va explicar que volia invertir en un vi, jo hi vaig accedir, vaig decidir posar també diners, i vam llogar unes caves per fabricar el nostre propi vi”. Aquell va ser l'inici d'una altra de les

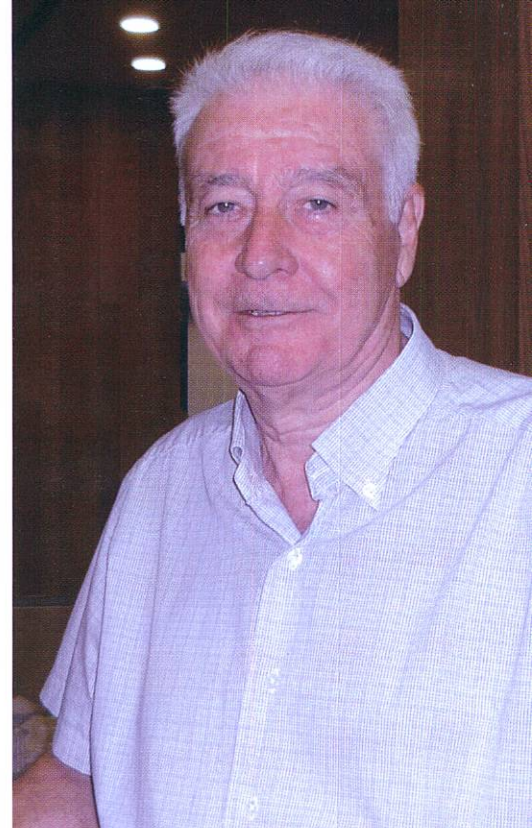

Joan Casas va comprar amb uns socis unes caves a Vilafranca del Penedès

seves passions, el món del vi i el cava. La primera experiència va ser exitosa: aquell primer vi va guanyar el primer premi de l'Acadèmia de Tastavins Sant Humbert del Penedès. A aquell negoci es va afegir un altre amic, l'Antonio Redondo, que tenia una botiga al carrer Pau Casals del Prat, i a nom del qual anava l'empresa. Van comprar les caves del Gusi, a Vilafranca del Penedès, i aquella aventura va agafar volada. Van fundar dues marques: Alsina i Raventós-Ortell, i van arribar a vendre 200.000 ampolles, tant a Catalunya com a la resta del país. “Ens vam expandir també per Espanya”, explica el Joan Casas. “Ens encarregaven comandes per fer lots de Nadal, o les personalitzàvem per grups d'amics que se les volien repartir”. Ara, ja retirat de la vida empresarial, encara conserva una masia a Viloví del Penedès i té uns terrenys on elabora caldos per consum propi i per compartir-los amb els amics. •

## EL GALL DE LA SORT

### La Casa De Las Quinielas



*Els millors números  
els trobarà aquí!*

Telèfon 93 379 25 15  
C./ Ferran Puig, 22  
El Prat de Llobregat

**CURS 2014/15**



**CORAL LO  
LLOBREGAT  
DE LES FLORS**

Assaigs dilluns i demecres de 21.30 a 23h

**CORAL INFANTIL**

Nens i nenes de 6 a 14 anys

Assaigs dilluns de 18 a 19h

**ESCOLA DE MÚSICA**

Classes individualitzades de:  
CANT PIANO I GUITARRA

**GRUP DE BALL**

Assaig els dimarts a les 20 hores.

Per a més informació Tl : 93 379 41 29 (dilluns i dimarts de 17 a 19h)  
Mail: coraldelprat@hotmail.com

<http://llobregatdelesflors.entitatsdelprat.cat>

# Explicar l'Arcadi per remoure consciències

Parlem amb **Èrika Sanchez** i **Xavi Esteban**, directora i muntador del documental "Mai és tan fosc"

**SERGI OLIVERA** | Després de veure "Mai és tan fosc", el documental sobre la figura de l'activista Arcadi Oliveres dirigit per la pratenca Èrika Sánchez, un no queda indiferent. L'espectador difícilment troba un remei que no sigui reflexionar sobre el que acaba de veure, sobre l'esperit de constància, de lluita permanent, amb el pensament crític i la paraula sàvia com a estris principals, davant les contradiccions i putrefaccions del sistema que ens regeix. Sobre els nous moviments socials que hem viscut els darrers anys a places i carrers, i en com s'han transformat en aquest mogut 2014. I també sobre l'Arcadi persona, pare i company sentimental, que en moments familiars difícils la protesta i la mobilització continuen donant sentit a la seva vida, alimentant la bèstia política i transformadora que porta a dins des de sempre, impartint una lliçó brutal de coherència que l'ha fet tan estimat i admirat.

De fet, alguna cosa deu estar canviant perquè aquest documental ocupi sales de cinema que la lògica comercial cinematogràfica tradicional desaconsellaria. El primer en apostar fort ha estat el cinema Verdi, que va mantenir la pel·lícula en cartellera durant tres setmanes i on "Mai és tan fosc" ha rebut una bona aflluència de públic, quelcom "inesperat" pels autors, que afirmen no haver pogut gastar ni un euro en publicitat i donen les gràcies a les bones crítiques rebudes a la premsa i al boca-orella que tan bé els ha funcionat a través de les xarxes socials. "El Verdi és un cinema que aposta més que altres pel cinema d'autor però ara també hem estrenat als multicines del centre comercial de Sant Vicenç dels Horts, al costat de Torrente 5!", diu amb sorpresa la directora. Una cosa així era impensable fa uns deu anys. La crisi econòmica i els seus efectes han augmentat l'interès pels motius i les solucions a l'ordre

actual de les coses fa que el públic pensador vagi a l'alça. En aquest sentit Xavi Esteban, també pratenca i muntador de la pel·lícula, destaca que "ha agradat tant a gent vinculada de sempre als moviments socials, que ja coneixien de prop l'Arcadi i eren públic potencial, com a gent menys familiaritzada amb l'entorn als que també els hi ha arribat el missatge ben endins i s'han emocionat implicant-se amb la realitat social, això ha estat un petit triomf personal per a nosaltres".

### Un rodatge "guerriller"

El procés creatiu per arribar al que és "Mai és tan fosc" ha estat dur, esgotador per moments i canviant segons es desenvolupaven els esdeveniments. En un inici la pel·lícula havia de ser una obra divulgativa encarregada per la ONG Justícia i Pau, de la qual Arcadi Oliveres és president, però aquest era un format que no interessava gaire als autors: "des d'un principi vam veure amb el coguionista, Roger Dànes, que havíem de donar una mirada més cinematogràfica". Així, van decidir que la millor forma d'explicar l'Arcadi era seguint-lo amb la càmera dins la seva quotidianitat, "una forma de rodar molt guerrillera", segons Èrika Sánchez, sense intervenir en la realitat i amb poca previsió del que podia passar, formant part des de l'ombra dels seus constants viatges arreu de Catalunya i l'estat per donar xerrades, de les seves classes a la universitat o de la seva participació al moviment 15-M. D'aquí el resultat final de "road movie", on ningú apareix explicant res a càmera, on són les accions del dia a dia del personatge les que ho expliquen tot. És un llenguatge arriscat però que surt victoriós donant una visió equilibrada de l'Arcadi persona, l'Arcadi activista i del seu discurs, que t'ho fa replantejar tot.

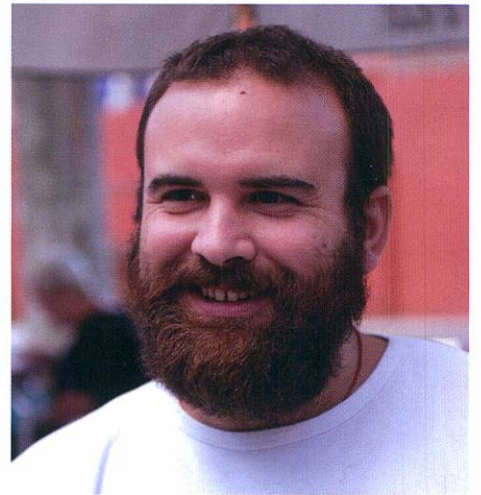

Xavi Esteban explica com en un inici la pretensió era donar més importància al discurs que no pas a la figura d'Arcadi Oliveres, però durant l'any i mig de rodatge van veure que calia focalitzar més cap a la persona. L'esclat del moviment social del 15-M també va ser un esdeveniment inesperat que va canviar-ho tot, va donar ressò mediàtic a l'activista i, a més, va coincidir amb la malaltia i mort d'un dels seus fills de l'Arcadi, fet important en la visió més íntima del personatge. No s'obliden tampoc de les pinzellades històriques que durant el metratge situen la figura d'Oliveres en la seva justa mesura com a implicat sempitern dels moviments socials a Catalunya des dels temps de la lluita antifranquista. Els autors consideren que la irrupció del 15-M "fa que la pel·lícula sigui molt més col·lectiva, gent del públic ens ha comentat que s'ha vist reflexada" i ajuda a "donar valor històric al que allò va significar per als moviments socials i que ara està tenint resposta en el món de la política".

Podeu trobar tota la informació i seguir totes les novetats de crítiques i estrenes de "Mai és tan fosc" al web [www.documenta-larcadioliveres.org](http://www.documenta-larcadioliveres.org).



## Piera Asesorías y Servicios

Avda, Virgen de Montserrat, 114-1<sup>o</sup>-1<sup>a</sup> • 08820 El Prat de Llobregat  
Tel. 93.379.57.04 [www.asesoriapiera.com](http://www.asesoriapiera.com) • e-mail [piera@tuasesor.net](mailto:piera@tuasesor.net)

Asesoría y gestión  
integral de empresas  
y negocios • Business  
Angels • Autónomos •  
Emprendedores

## Els pratencs Bohemios Autorizaos llencen el seu primer disc

**MANU CALDERÓN** | Exultants. Així es descriuen els pratencs Bohemios Autorizaos després de col·locar al carrer el seu primer disc. I no és per menys, ja que 'Alcanzando las cimas de la miseria' ha venut en cosa d'un mes prop de 200 còpies, i això que encara no es pot comprar a les botigues. En aquesta qüestió estan treballant ara: en la difusió del seu disc, fent promoció a través d'internet i durant les seves actuacions.

Unes actuacions que, com vam veure durant la passada Festa Major del Prat, connecten molt amb el públic. Han passat fa poc per Terol i Andorra, i de nou per la nostra ciutat, inclosos dins l'Esperanzah. "Ens encanta tocar al Prat, per la nostra gent, que sempre es comporta genial amb nosaltres", recalca Joni Madrid,

compositor i vocalista del grup. Les següents parades de Bohemios seran Conca i Madrid, pendents de confirmació, i qui sap si en cites encara més il·lusionants: ViñaRock o Arenal Sound.

Mentrestant, no deixen de treballar en allò que més els hi agrada: fer música. Joni Madrid confessa que ja estan arrançant i polint detalls dels que serà el seu pròxim disc, que probablement comptarà amb una col·laboració de categoria (Maribel Martín la 'Canija', de D'Callaos) i amb un tema candidat a convertir-se en futur himne pratenc: 'Tenim la pota blava'.

De moment és temps per escoltar 'Alcanzando las cimas de la miseria'; dotze cançons que ja han penjat a Youtube i a Spotify, perquè "volem compartir-les gratuïtament amb



qui vulgui". Masteritzat a Barcelona, es tracta d'un disc on hi han col·laborat artistes com 'Canijo de Jerez' (Los Delinquentes) i 'el Sevilla' (Mojinos Escocíos), i que han produït íntegrament ells mateixos: "en total han estat quatre mesos de treball en estudi. Unes setmanes molt dures però també divertides, amb una feina complexa, on hem après molt i del qual estem més que satisfets". Rumba com a ingredient principal, però també ritme funky, sons africans i una buleria melòdica acompanyada de violoncel.

Finalment, el líder de Bohemios parla sobre una futura vinculació amb una discogràfica, fet que representaria la continuïtat del conjunt pratenc dins el panorama musical: "els temps no deixen gaire alternativa dins el món professional, però tenim clar que el més important és ser fidel al nostre estil, amb denominació d'origen pratenc". Ara s'afanyen per fer-ho arribar a tothom (tenen demanda d'arreu d'Espanya, i també de Bèlgica i Quebec, per exemple) i per exhibir-ho als estants de botigues com l'FNAC. •

## Èxit i repercussió de la publicació de "K11. Estación clandestina" de Manuel Dobaño

**REDACCIÓ** | El passat 2 d'octubre vam presentar, a la Biblioteca Antonio Martín del Cèntric Espai Cultural, el darrer llibre de Rúbrica, *K11. Estación Clandestina*, de Manuel Dobaño. La sala d'actes es va omplir de gom a gom per aquest acte que va comptar amb la presència de Mariano Martínez, editor; Manuel Dobaño, autor; Rosa Maria Calaf, periodista, que va ser durant més de 37 anys corresponsal de TVE a mig món; i Leandro Latorre, delegat a Catalunya de l'Agència EFE.

Més d'un centenar de persones van acompanyar l'autor entre amics, representants d'associacions i institucions i companys del món periodístic. L'acte també va servir per reflexionar sobre l'ofici



de comunicar en temps tan convulsos com els actuals. El veterà corresponsal fa un repàs en aquest llibre a la seva trajectòria professional, que va començar a la gasolinera que regentava la seva família, la K-11 Dobaño, un estratègic punt d'observació als anys setanta des del qual diàriament aconseguia caçar al vol un munt d'històries. Entrevistes a El Mundo, articles a l'ABC o El Far, han donat presència i repercussió a la publicació d'aquest llibre. •



**GRUP 3 ASSESSORS**  
Gabinet comptable, fiscal i laboral

• **ADMINISTRACIÓ I GESTIÓ DE PERSONAL**  
Nòmines i Assegurances Socials  
Contractació  
Selecció de Personal

• **ÀREA MERCANTIL**  
Tramitació Constitució de Societat

• **ORGANITZACIÓ I PLANIFICACIÓ COMPTABLE**  
Comptabilitat de Societats  
Confeció i Dipòsit Comptes Anuals

• **GESTIÓ I LIQUIDACIÓ D'IMPOSTOS**  
Impost de Societats  
Impost sobre la Renda i Patrimoni  
IVA  
Successions i Donacions  
Transmissions Patrimonials

Carrer Lo Gaiter del Llobregat, 2-10, 1r 1a • 08820 El Prat de L. • Tel. 93 379 85 66



## Cinc anys després, torna La Capsa

**ROCÍO NÚÑEZ** | A l'any 2009, les obres interminables de la línia 9 del metro van obligar a tancar un dels espais més importants pels pratencs i reconeguts per la resta: La Capsa. Un lloc mític per la cultura i l'educació local, especialment pel que fa a la música, gràcies als directes que s'oferien a la sala de concerts. Però també era un punt de trobada on les converses s'allargaven tant a la cafeteria com a la gespa, sens dubte, una de les zones més emblemàtiques.

La Capsa va reobrir les seves portes el passat 10 d'octubre per acollir de nou als que la van començar a gaudir cap allà l'any 1995 -quan es va obrir per primer cop-; als curiosos de totes les edats; i a les noves generacions, que tant reivindiquen espais per l'oci nocturn al nostre municipi. Tots ells sem-

blaven encantats amb la nova Capsa, ja que, segons vam poder recollir, "respecta l'esperit de sempre".

Va ser una reinaguració en gran. Des de les 19h no es va aturar la música. La veda la van obrir els artistes locals Xavi Alíes, Eso dijo ella, Alfred García, Mònica Escrig & Jordi Pujol i Fosi Barry amb actuacions d'una mitja hora cadascú a la terrassa, on regnava un ambient festiu, de trobades i d'il·lusió. Això últim, especialment, per part dels components de sempre de La Capsa: la Marta Ardiaca, en José Arias i en Vicenç Macià (més conegut com Willy), que per aquesta aventura comptaran amb una nova incorporació, la Lina Ramírez.

Mentrestant, es van oferir visites guiades per les noves instal·lacions de l'edifici. Els

visitants van poder descobrir els avantatges que ofereix un edifici intel·ligent -els llums i l'aire condicionat s'engegen només amb la presència de persones, per exemple-. També van poder visitar i provar el nou estudi de gravació, dotat amb tecnologia d'última generació. I, com no, un dels espais que més es trobaven a faltar de La Capsa: la sala de concerts, on ara es podran enregistrar les actuacions i, fins i tot, emetre-les en streaming.

La cirereta de la nit la va posar Grupo de Expertos Solynieve, banda encapçalada pel líder de Los Planetas, Jota. El grup granadí es va encarregar d'inaugurar la sala de concerts, però no van estar sols. Els van acompanyar Los Mambo Jambo, GZZ! DJ i DJ Miqui Puig en una nit en la que tothom demanava que ningú torni a donar-li al Pause a La Capsa. •



**CFR LLOPART**  
CENTRE DE FISIOTERÀPIA  
I RECUPERACIÓ FUNCIONAL

**ENDURANCE**  
www.endurance.es

### Especialitzats en el tractament del dolor

- Lesions esportives
- Artrosis
- Problemes de columna
- Tractaments post-quirúrgics
- Electroteràpia
- Teràpies manuals
- Exercicis personalitzats
- Tècniques de relaxació

Fisioterapeutes  
**Moisés Llopart Ribas - Moisés Llopart Prades**  
**Laia Boladeres**

Carrer Penedès, 80  
08820 El Prat de Llobregat  
**Tel. 93 478 48 48** (Hores convingudes)



### My School English Centre

**MATRICULA OBERTA PEL CURS 2014-2015**

**Professorat nadiu**  
**Preparació exàmens Cambridge**  
(YLE, First, CAE,...)

**Especialitat en nens**  
(a partir de 3 anys)

**Xinés per adults i nens**

**25è ANIVERSARI DE L'ACADEMIA**



Carrer Rector Farrés i Poch, 11-13  
08820 El Prat de L. T. **93 370 09 05**  
Consulteu la nostre web [www.myschool.es](http://www.myschool.es)

Visiteu el nostre Facebook  My School English Centre

# EL PRATIGRAMA per Puigmalet

## Número 114

Aquests mots encreuats ofereixen deu definicions, en cursiva, amb tema pratenc

**Horizontals:** 1. Doctora especialista en obstetrícia i genitals femenins. – 2. Lloc desèrtic, àrid. ... *del Prat, empresa pública de gestió de l'aigua*. Unitat de pressió tavernària. – 3. *Primer cognom de l'artista fundador de l'Escola de Pintura i Dibuix del Prat*. Tigre consonàntic. Guarneixi amb una orla. – 4. Límits de Passanant (Conca de Barberà). Les cordes d'una guitarra. Govern ideals que mai tenen lloc. – 5. Europa. Principi d'amnèsia. Joan Esteve i Segarra. Oxigen. L'origen de tot. – 6. Acaben el melindro. Antipàtic, indesitjable. Club de Subministradors de Whisky. Cent romans. – 7. Culpó, incrimino. Sud. Tindrà llorigons, la conilla. – 8. Paraula de vaca. *El 20 de juliol de 1936 l'església en patí un*. Va d'Ulldeter a l'Estartit. – 9. Senyal de conductor novell. Dropo, maldestre. Segona cara del disc. – 10. Enteses consonàntiques. Al fons del mar. Pàrquing. *Cal Peret del ...*, *masia setcentista afectada per l'Eixample Sud*. – 11. Faries un tast. Urani. i,i,i... – 12. Dirigia cap avall. «*Treure les ... a passejar*», *frase feta referida a les noies pratenques durant la professó de maig*. – 13. Planta i teixit d'on surt el linòleum. Resa. Voltaré, tombaré. – 14. Festa de la... i el Batre, per sant Pere. Clavaràs l'àncora.

**Verticals:** 1. Apassionats, geniüts. – 2. Tocat del bolet o de l'ala. Que pot ser ocultat. – 3. Club de Muntanyencs Yuppies. Primera cara del disc. Universitat. Experiment, prova. – 4. Oest. *A la dessalinitzadora es fa .... inversa*. Al bell mig de l'estiu. Alfa. – 5. Deformacions del dit gros del peu. Part de la neurona. – 6. Dos romans. Plural. Iode. D'aquí era el marbre preferit per Miquel Àngel. – 7. Neguit consonàntic. *Nom de l'artista fundador de l'Escola de Pintura i Dibuix del Prat*. ... el Terrible, tsar rus. – 8.

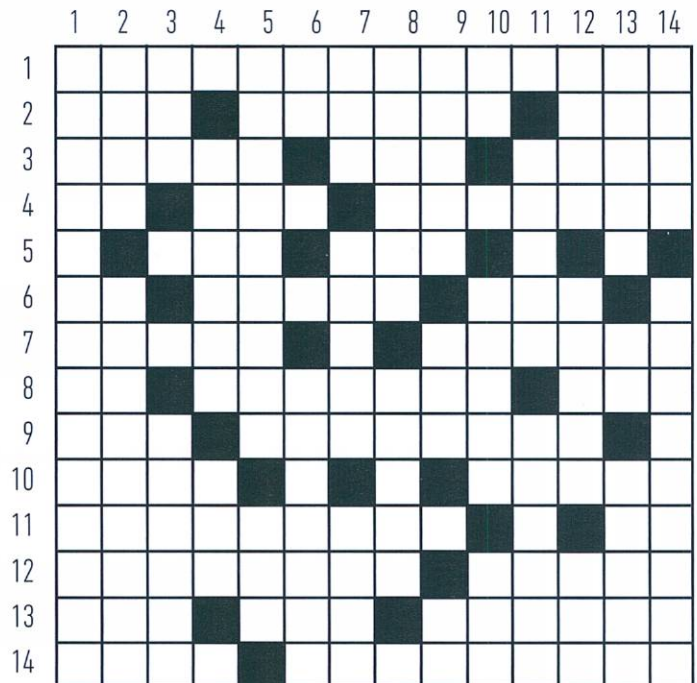

Femelles del cavall. Nimfa dels boscos, resultat d'una mala apnea. Carboni. – 9. Veritables, veraços. Partit d'Adolfo Suárez. Talla petita. Joc de taula asiàtic. – 10. Peça d'esquelet. Zero. Els ... del silenci, *poemari de Pau Vallhonrat*. Escoltar. – 11. Talla gran. Confronti, contraposi. Del revés, tirador amb arc. – 12. Faci accessible un lloc. *Bar pratenc amb més vàters del normal*. A la dreta del jaguar. – 13. Pasta d'escudella. Cap cosa. Curs d'aigua intermitent. – 14. Indoeuropeus. *Grans hortalisses de color groc ataronjat*.

### Programació Capri Novembre 2014

Divendres 7, dissabte 8 i diumenge 9 de novembre: estrena simultània de "Alexander y el dia terrible, horrible, espantoso, horroroso" • Divendres 21, dissabte 22 i diumenge 23 de novembre: estrena simultània de "Los Juegos del Hambre: Sinsajo, parte 1" • Divendres 28, dissabte 29 i diumenge 30 de novembre: estrena simultània de "Los Pingüinos de Madagascar" Altres pel·lícules del mes de novembre amb la data pendent: "La Isla Mínima", "Cómo entrenar a tu dragón 2", "El Chico del millón de dólares" etc. Per confirmar dates i horaris truqueu al 93-379-59-43 o visiteu la web [www.cinecaprielprat.com](http://www.cinecaprielprat.com)

Segueix-nos a  
Facebook i Twitter



[www.periodicdelta.com](http://www.periodicdelta.com)

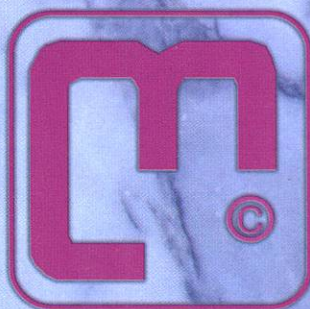

MARMOLES  
CUTILLAS

MARBRES, PEDRES I GRANITS

CUINES  
BANYS  
FAÇANES  
ESCALES  
PAVIMENTS  
DECORACIÓ

C. Penedès, 66 · Pol. Ind. Fondo d'en Peixo · El Prat de Llobregat (Barcelona) · Tel. 93 370 15 14 · Fax. 93 370 18 61



Francisco Badenes Martínez  
"Trufi"

falleció cristianamente el 15 de octubre de 2014.

*La bondad de su corazón le hizo ser estimado por cuantos le conocieron. Por eso su memoria será siempre bendecida.*

*Vosotros que fuisteis mis amigos,  
no me olvidéis delante del Señor.*

*Rindió el último suspiro con la misma tranquilidad  
que si hubiese entrado en el más profundo sueño.*

*Rogad por mí.*

Tu familia que no te olvidará nunca.



Maria Carmen Roig Rueda  
PRIMER ANIVERSARIO

*...sigues estando ahí.*

RECTIFICACIÓ



Joan Fontanals Guasch  
PRIMER ANIVERSARI  
19-09-2013

Sempre estaràs en el nostre pensament i en el nostre cor.

*La teva família no t'oblidarà mai*

RECTIFICACIÓ



Antonio Rueda Orta

13 de enero de 1932 – 13 de julio de 2014

Antonio nos ha dejado para ir a la casa del Padre.

*Pero nunca olvidaremos los días felices  
de nuestra niñez.*



Josep Garcia Vázquez  
4art Aniversari

*La teva dona, fills i néts no t'oblidarem mai  
i sempre estaràs al nostre record*

## Ens ha deixat Joan Boquera Prevosti

El proppassat dia 9 d'octubre i a l'edat de 81 anys, morí, després d'una delicada operació quirúrgica, l'amic Joan, tan arrelat a la doble vessant de la cultura pratenc, imbuïda a través de la seva mare, la recordada Sra. Leonor, educadora i professora que fou dels Col·legis Nous. L'altra vessant, l'esportiva en militar en els dos clubs de bàsquet de l'època en els anys 50 i 60 del passat segle.

Els que tinguérem el privilegi de comptar amb la seva amistat no oblidarem mai el seu tarannà, tan procliu al sentit de l'humor, així com la seva saviesa en transmetre el seu humanisme que sempre acompanyà la seva vida.

Avui, amic Joan, davant la teva absència feta palesa per tots els amics que t'acompanyarem en el teu comiat, ens sentim orfes de l'amistat i humilitat, però viuràs en els nostres cors, ara plens de tristesa.

Aquesta tristesa ens ha de servir per a fer pinya, como el folre que t'aixecarà con enxaneta més aviat cap al Cel. I com deia el poeta, "res ens fa tan grans com un gran dolor".

Acabem aquest record fent adient el nostre condol més sincer per a la teva estimada esposa, Lídia, les teves filles Nora i Lídia, i com no als teus estimats néts.

**TANATORI EL PRAT  
DE LLOBREGAT**

Al seu costat

**ÀLTIMA**

Serveis Funeraris Integrals

Amb una única  
**TRUCADA**  
ens ocupem de tot  
**902 230 238**  
[www.altima-sfi.com](http://www.altima-sfi.com)

## Crònics

Per fer boca, uns acrònims: PPAC (Programa de prevenció i atenció a la cronicitat), PCC (Pacients crònics complexos) i MACA (Model d'atenció a la cronicitat avançada).

Segons alguns mitjans de comunicació, que s'han fet ressò del tema, la conselleria catalana de Salut ha col·locat a la pantalla de l'ordinador dels metges a l'hora de consultar la història clínica de determinats pacients, la pregunta: Li sorprendria que aquest pacient morís en els propers 12 mesos? Marcar una creu al sí per part del metge d'atenció primària pot condicionar el tractament que rebrà el pacient a partir d'aquell moment. Els responsables del programa PPAC neguen que es vulgui "estigmatitzar" aquests pacients i tot i que l'objectiu del programa no és "estalviar", les accions a emprendre podrien suposar un estalvi. Els mateixos responsables del programa precisen que l'objectiu del canvi és conèixer amb anticipació precisament aquelles persones que amb un pronòstic de vida limitat, requereixen unes cures paliatives per a la millora de la seva vigilància, oferint, en definitiva, una atenció més personalitzada.

Sembla ser que el sindicat de Metges de Catalunya (MC) ha criticat la pregunta. Per altra banda, les autoritats del sector sí que reconeixen que no hi ha a Espanya cap protocol mèdic que inclogui una pregunta d'aquest tipus i que en l'àmbit internacional europeu, només Gran Bretanya ho contempla.

Sembla ser, també, que els responsables del PPAC compten amb informes favorables del Col·legi de Metges de Barcelona i del Comitè de Bioètica de Catalunya. La Unió Catalana d'Hospitals ha defensat el programa de la Generalitat i ha destacat que Catalunya és reconeguda a nivell mundial per l'atenció als pacients.

Però com que estem en els temps que estem, quan hom escolta que cal "racionalitzar els recursos assistencials" i que "no té sentit hospitalitzar determinats pacients perquè potser estan millor atesos al seu domicili", si més no se't posa la mosca darrera l'orella. I si bé s'ha de reconèixer la complexitat del tema i l'atenció que cal que es dispensi als malalts sense cap expectativa, que estan arribant ja al final de la seva vida, els paràmetres clínics lògics i de sentit comú dirien que això podria ser l'inici d'una trajectòria que comportaria riscos elevats; doncs de la mateixa manera que es comença a "marcar" els pacients amb una expectativa de menys d'un any de vida, es pot fer el mateix amb posterioritat, amb els que en tinguin menys de dos.

I segurament un pacient d'aquests –i depèn de quina infermeria- estarà més ben atès a casa seva, amb el seu entorn natural i emocional, amb el suport dels seus familiars i amics, sempre que no li manquin cap tipus d'atencions en medicaments i en controls, sempre que no hagi de patir "retallades" no solament indecoroses sinó més aviat indignes. I segurament, també, es produirà un estalvi per a l'Administració perquè no s'estarà utilitzant un llit d'hospital. Que tot està molt bé, però que cal consensuar-ho amb l'estament mèdic; que calen reflexions que vinguin de tots cantons.

Nosaltres, els ciutadans, els pacients o futurs pacients, el que hem de fer és estar preparats per a qualsevol contingència, i molt més encara en el sentit emocional. Nosaltres, en fi, ja no podem decidir, però demanàriem als "cossos" i a les "ments" dels que tenen el poder de l'autoritat i el de la sapiència que dialoguin. És un tema que afecta tant a la dignitat de les persones que no es pot resoldre solament amb un decret i/o amb una pregunta.

## Tinc mal d'esquena

L'esquena és una estructura sòlida, composta per ossos molt resistents i una musculatura molt potent. La seva missió és sostenir el cos i permetre'n el moviment, contribuir a mantenir el centre de gravetat estable i protegir la medulla espinal.

El mal d'esquena és una dolència ben comú en la societat actual. Pot ser causat per desequilibris en l'anatomia de l'esquena (hernia discal), accidents, malaltia general, tumors, afectacions metabòliques (osteoporosi), alteracions musculars o lligamentoses o per mals hàbits posturals mantinguts en el temps.

En general, el sedentarisme es manifesta com una de les causes més freqüents, ja que unit a la poca pràctica d'exercici físic provoca la debilitació dels músculs estabilitzadors de l'esquena.

El mal d'esquena és el dolor localitzat en alguna de les seves estructures (vèrtebres, músculs o nervis). Apareix per un mecanisme neurològic que causa dolor, inflamació i contractura muscular. Sovint acaba per convertir-se en un cercle viciós perquè la pròpia inflamació i contractura muscular mantenen activats el nervis del dolor.

Per tal que l'esquena suporti la menor càrrega possible ens fixarem en els nostres hàbits posturals quotidians: recordar de mantenir sempre l'esquena recta, si estem asseguts centrar la força a la zona lumbar i evitar corbar l'esquena; evitar aixecar pes excessiu, si es fa, fer-ho amb els genolls flexionats i l'esquena recta; a l'hora de conduir valorar si cal ajustar el seient del vehicle de manera que ens permeti seure amb l'esquena ben recta; assessorar-nos sobre la higiene postural a seguir segons el lloc de feina; dormir en un matalàs adequat i preferiblement de costat amb les cames flexionades i un coixí entre els genolls.

Per que fa als nens i adolescents cal tenir especial cura amb les motxilles escolars ja que sovint comporten contractures i dolors d'esquena, coll i espatlles, perquè se'n fa un ús incorrecte. Per evitar-ho cal utilitzar-la sempre amb les dues nanses, que hauran d'estar regulades de manera que la motxilla es recolzi en la zona lumbar, a uns cinc centímetres sobre la cintura, i no haurà de pesar més del 10% - 15% del pes del nen.

Per evitar o millorar el mal d'esquena és també imprescindible el control del pes, ja que un excés de quilos augmenta la càrrega sobre les estructures de l'esquena i obliga a un sobreforç per moure el cos i mantenir la postura correcta. Exercicis per desenvolupar la musculatura de l'esquena, estiraments i mobilitzacions es mostren útils a l'hora de fer prevenció. Igualment, teràpies com el quiromassatge, làser, magnetoteràpia i acupuntura s'han manifestat àmpliament positives en la millora simptomàtica del dolor.

MERCÈ MONTANÉ Graduada en Naturopatia · Terapeuta Floral  
[www.naturalmentsalut.cat](http://www.naturalmentsalut.cat)



**Teràpies Naturals per  
cuidar la teva salut**

C. Mariscal Joffre, 16  
 08820 El Prat de Llobregat · Barcelona  
 T. 626 452 795 · [montane.bcn@gmail.com](mailto:montane.bcn@gmail.com)  
[www.naturalmentsalut.cat](http://www.naturalmentsalut.cat)

## | Fútbol • Tercera Divisió

# El Prat ya sabe lo que es ganar

**MANOLO GOL** | Tuvo que esperar hasta la octava jornada de liga, pero el Prat ya ha logrado la primera victoria de la temporada en la liga. Fue precisamente ante el equipo de un pratense, el Europa que entrena Pedro Dólera, donde los discípulos de Jose Delgado lograron los tres puntos que les hicieron abandonar el último puesto en la tabla. Además el equipo rompió la mala racha en casa, donde había perdido los tres partidos disputados con anterioridad.

### Descuento fatídico. Prat 1-Pobla Mafumet 2

Un gol en el tiempo de añadido del Pobla Mafumet, y cuando un minuto antes Llobet había fallado una ocasión clarísima, decidió el partido para los tarraconenses, que se llevaron los tres puntos del Sagnier como ya lo habían hecho el Masnou y el Vilafranca, por 1-2. Antes del descanso se adelantó el filial del Nàstic, pero en la segunda parte un penalti sobre Sascha lo transformó Cazorla en el empate. El Prat buscó el triunfo sin suerte hasta que llegó el descuento fatídico.

### Se escapó el primer triunfo. Rubí 2, Prat 2

El desplazamiento a Can Rosés suele ser



La AE Prat presentó a todo su plantel de fútbol base en los prolegómenos del encuentro de Copa Federación

provechoso para los pratenses, que estuvieron a punto de lograr los tres puntos en un partido donde el exoptablava Ferran adelantó al Rubí. La reacción en el tramo final de la primera parte fue lo más efectiva de la temporada, pues el Prat dio la vuelta al marcador con goles de Sascha y Pedro. En la segunda parte un dudoso penalti a favor del Rubí dejó la tablas en el marcador final al tirarlo otro exjugador, Boris.

### Remontada potablava. Prat 2, Europa 1

Por segundo partido consecutivo el Prat tuvo que remontar el gol del equipo rival, un Europa que está en la parte alta de la tabla y que aprovechó un saque de esquina para avanzarse. Esta vez la suerte se puso de cara cuando Víctor Durán, defensa europeo con pasado pratense se marcó un gol en propia puerta tras un centro de Albarrán. En la segunda parte llegó el gol del primer triunfo en la liga con un remate de Pedro que tuvo que conceder el árbitro auxiliar, pues el balón fue despejado por un

defensa cuanto había traspasado la línea de gol.

### Últimos movimientos en la plantilla

En el último Delta anunciábamos el interés del Prat por fichar a un delantero, aunque finalmente no se fichó pese a la marcha del equipo de Roland, que se fue al Cerdanyola. Quien si que llegaron fueron Carlos Albarrán, un joven defensa procedente del Espanyol B, y el retorno al equipo del centrocampista Sebas, que vuelve tras pasar el verano en el equipo andaluz del Coria.

### Adelante en la Copa Federación

El Prat se clasificó para la final de la fase catalana de la Copa Federación al imponerse en el Sagnier al Sant Andreu con un solitario gol de Sascha en el partido de semifinales, que se juegan a partido único y en campo del equipo de inferior categoría. Ahora los de Jose Delgado se jugarán el título y pase a la fase nacional frente a la Montañesa. •

## | Fútbol • Segona Catalana Grup 3

### Molta feina per fer

**PAU RUÍZ** | Els pratencs es trobaven a la 11ª posició, amb una victòria i una derrota en dues jornades disputades.

### AE Prat B 1-0 Espluguenc

El conjunt pota blava rebia l'Espluguenc a la tercera jornada. El partit va ser igualat, però un gol d'Ernesto Lopez al minut 60, va acabar desigualant el matx i fent que els tres punts es quedessin al Sagnier. Amb aquesta victòria, els de Rafa Lay pujarien fins la 7ª posició, a 3 punts del líder.

### Can Vidalet 1-0 AE Prat B

El conjunt entrenat per Rafa Lay visitava un dels camps més complicats de la lliga, el Municipal El Molí, camp on hi juga el Can Vidalet, que en aquell moment ocupava la 5ª plaça. Un gol local al minut 58 esvair les opcions pota blaves de sumar la tercera victòria a la lliga.

### AE Prat B 2-2 Subirens

L'equip pratenc va saber afrontar al minut 55 amb un gol de Marcos Arias, una diana adversa marcada 2 minuts abans, i va acabar remuntant el marcador al mi-

nut 62 gràcies a un gol de Xavier Freixes. Però quan faltaven 4 minuts pel final, el Subirens va igualar el matx.

### St. Cugat Esport 3-1 AE Prat B

El conjunt pratenc disputava un partit aparentment poc complicat contra un rival situat a la zona de possible descens. L'equip local es va avançar ràpid al marcador i el conjunt pota blava va aconseguir igualar el partit amb un gol d'Oscar Gomez (44'), però finalment no va acabar d'aconseguir la remuntada. L'equip ocupa la 12 posició amb un total de 3 derrotes, 2 victòries i 1 empats, a 2 punts del descens. •

## El Juvenil A continua invicte

**KEVIN HURTADO** | El Juvenil 'A' de l'Associació Esportiva Prat continua invicte en aquest inici de temporada a la Lliga Nacional Juvenil. Fins al moment no ha hagut cap equip capaç de guanyar als homes d'Oliver Lima en aquestes primeres set jornades, on ha aconseguit tres victòries, tres empats, i un partit suspès, al qual li queda per disputar-se la segona meitat.

A la tercera jornada van empatar a dos al camp del Manlleu, en el que va ser un partit molt disputat fins al final. El conjunt local es va avançar al marcador, al minut 55, amb gol de Samuel, però els Pratencs es van reposar amb un doblet de Carlitos, el primer gol al minut 63 i el segon de

penal al minut 79. Just quan tot semblava augurar la segona victòria del Prat, Samuel va aconseguir també el doblet i empatar així el partit al minut 83.

Aquesta segona victòria es va resistir també a la tercera jornada, en la qual els pratencs van empatar a dos al Sagnier davant un dels favorits: el Girona. L'A.E. Prat es va avançar molt d'hora en el marcador amb gol de Guille Sarmiento al minut 18. Aquest resultat es va mantenir durant gairebé tot el partit fins que, a deu minuts del final, Omar va aconseguir igualar el matx. El pratencs van treure forces per, dos minuts després, tornar-se a avançar amb gol de Manel García. Una victòria psicolò-



Els bons resultats situen al Juvenil "A" de l'AE Prat en setèima posició, amb dotze punts i un partit menys que la resta dels equips

gicament molt important, que es va esfumar quan al últim minut Omar va aconseguir igualar el partit.

La cinquena jornada es va haver de suspendre a la mitja part per fortes pluges que impossibilitaven el joc. Fins al moment els pratencs guanyaven còmodament per 2 a 0 amb dos gols de Guille Sarmiento. En les pròximes setmanes se sabrà quan es reprendrà aquest partit.

A la sisena jornada per fi va arribar la segona victòria de la temporada. Es va produir al Sagnier de manera contundent

per 2 a 0 amb doblet de Guille Sarmiento davant el Mataró.

La bona ratxa va continuar aquesta darrera setmana, a la jornada set, on els homes d'Oliver Lima van aconseguir la segona victòria consecutiva. Aquesta vegada va ser en un camp molt difícil, el del Gironès-Sabat. Els pratencs van arribar a posar 2 a 0 en el marcador, amb gols de Frank en el minut 20 i de Carlitos en el 67. Els de Girona van aconseguir retallar distàncies amb el gol de Biel al 71, però la victòria se la va acabar enduent l'equip visitant. •

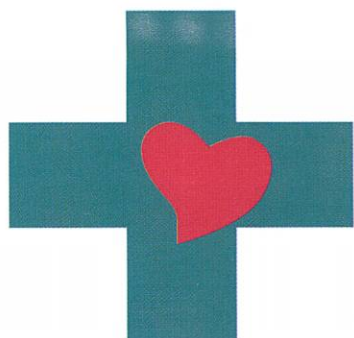

**C M M**  
CENTRE MÈDIC

*El millor  
servei mèdic  
al seu costat*

Telèfon **93 479 16 90**

Horari de visites concertades i d'urgències de 8 a 20 hores.  
Concertat amb mútues asseguradores i laborals

### ESPECIALITATS

Medicina General, Traumatologia, Ginecologia, Pediatria, Dermatologia, ...fins a 20 especialitats.

### SERVEIS

Anàlisis clínics, Fisioteràpia, Radiologia, ecografies i mamografies

C. Ignasi Iglesias, 81-83 • El Prat de Llobregat



# Bones sensacions, sense resultats positius, a la LEB OR

El CB Prat-Joventut sots-campió de la Lliga Catalana LEB

**JOAN CENTELLES** | Com avançàvem en l'anterior número, aquest any la Lliga Catalana es va disputar al Joan Busquets. En les semifinals el club pratenc es desfeia del FC Barcelona per 73-69 en tant que el CB Tarragona ho feia del Força Lleida per 75-69. La final va ser molt disputada i un ajustat 63-62 donava la victòria al tarragonins en aquest trofeu del tri centenari.

## Comença l'espectacle de la LEB OR

El dia 5 s'iniciava la Lliga regular de LEB OR davant d'un dels favorits, la Unió Financiera Oviedo. Excel·lent partit de bàsquet, preludi, del que sens dubte es veurà en tota la temporada. L'Oviedo va sortir molt endollat i ben aviat va agafar avantatge al lluminós, però en un segon quart espectacular dels homes d'Agustí Julve van capgirar el marcador arribant al descans amb un esperançador 55-30. En la represa i amb un Piru Ros sensacional, MVP de la jornada i màxim anota-

tador de la categoria amb 27 punts, es va ampliar la diferència fins als 20 punts, però després d'un temps mort demanat pels asturians van començar a remuntar i en els darrers minuts es van posar per davant guanyant al final per 77-81. La inexperiència pota blava passava factura en el debut a la segona categoria del bàsquet nacional.

En la segona jornada es visitava Pamplona. S'esperava un partit molt igualat, però en l'equip navarrès debutava el gegant madrileny Eduardo Hernández Fonseca (ex jugador del Real Madrid, Joventut Badalona i Bilbao entre altres) que va fer un partit excepcional anotant 25 punts i sent un mal son pels jugadors pratencs. Ja en el primer quart el Navarra s'avançava per un 17-9 i la resta del partit sempre es va anar a remolc arribant al final en un 71-56.

Confiem en l'equip que amb el pressupost més baix de la competició i amb la plantilla més jove de la categoria ha de demostrar la seva qualitat per damunt de tot i donar alegries a tota l'afició.



A la esquerra, Alex "Piru" Ros (Barcelona 8/5/83) juga per tercera temporada consecutiva en el CB Prat-Joventut. Els seus 27 punts amb una valoració de 30 davant l'Oviedo el van convertir en el MVP de la jornada.

## El Sènior 1 situat a la part alta de la classificació

Dos victòries (Vilatorrada i Sama Vilanova) i una derrota a la difícil pista de l'Alpicat de Lleida és el balanç actual dels homes de l'Alex Artigot en la seva lluita per tornar a la Categoria perduda la passada temporada.

## Trajectòria irregular per les noies de Dani Montoliu

El Sènior femení, de la mà de Dani Montoliu només han jugat dos partits i tots dos actuant com a visitant. A la pista del FC Barcelona van perdre i en canvi a Viladecans van guanyar amb claredat (41-68). Esperem de les noies una gran temporada per aconseguir d'una vegada per totes l'ascens a Copa Catalunya. •

**Van Gogh** *Arte Floral*  
 Av. de Montserrat, 78-80 · El Prat de L.  
 Telefons. 93 478 62 65 · 617 95 69 80

DIRECCIÓN Asun Romero

## Noviembre

El día 1 de noviembre es la festividad de Todos los Santos. Ya el mes pasado comentaba que acababa de recibir las nuevas colecciones de flor artificial para conseguir unos arreglos que se asemejan a las naturales. En cuanto a la flor natural, estamos con los encargos a los que todavía estáis a tiempo

de realizar. Como siempre os digo, en Van Gogh no hay cámara y las flores las recibo el día anterior para que estén muy muy frescas. Esto supone que los ramos tienen mayor duración.

Noviembre es también un mes que, en cuanto a las plantas de exterior, debemos podar para que reposen en invierno; también es el momento de cambios, así pues cyclamen, primulas,

pensamientos y muchas más variedades están en su momento para plantar. Mejoraremos las tierras y añadiremos abono de floración para que hasta que llegue la primavera crezcan y luzcan sus mejores colores y así consigamos que los balcones y jardines nos aporten alegría en días más cortos y más oscuros. Os espero a todos.

ASUN ROMERO



## Obre les portes el Club Padel Barcelona-el Prat

**PAU RUÍZ** | El passat dissabte 18 d'octubre es va inaugurar el Club Padel Barcelona - el Prat. Les instal·lacions, situades al Parc del Riu, contenen amb un total de 14 pistes de pàdel panoràmiques d'última generació, 4 d'aquestes cobertes, un gimnàs, vestidors, una botiga física i online amb material esportiu per llogar o vendre, i fins i tot un restaurant, Delta, i un espai social d'oci. Eduard Bainad, propietari del club, ha destacat l'objectiu de voler ser una instal·lació referent a Catalunya, mentre que l'alcalde Lluís Tejedor ha esmentat l'importància que equipaments com el Club Padel

Barcelona - el Prat donguin a conèixer el municipi pratenc. A la inauguració també hi han assistit nombroses autoritats locals i el president de la federació catalana de pàdel, Pere Hernandez. Un cop acabats els parlaments, s'ha donat pas a un partit d'exhibició, on el públic assistent, ha pogut veure en acció diferents jugadors de pàdel professionals i l'extenista internacional espanyol Alex Corretja. Recordem que en el recent inaugurat equipament s'hi disputarà entre els dies 20 i 26 d'octubre el Campionat de Catalunya de pàdel absolut que enguany batrà el rècord de participació amb 232 parelles. •

### | Petanca • Campionat d'Espanya de Dupletas

## El Club Petanca Prat logra el subcampeonato

**REDACCIÓ** | Notables resultados los cosechados por el Club Petanca Prat en los Campeonatos de España de Dupletas de Primera y Segunda Categoría celebrados en la ciudad cántabra de Torrelavega el pasado mes de septiembre. El equipo pratense "B" formado por Enrique Catalán, Carlos Martínez y Jordi Baró obtuvo el se-

gundo lugar de la clasificación de Primera, los valencianos del CP Sant Anton fueron los campeón. Terceros fueron el otro conjunto valenciano del CP Betania y el balear del CP Son Veri "B". La participación fue de unos 32 equipos en cada categoría, representando a 12 Federaciones Territoriales en Primera y de 16 en Segunda. •

### | Fútbol femenino • Preferent

## Amb ganes de començar una nova temporada

**ALBERT MURO** | Després d'unes vacances tornem de nou amb el femení de l'Atlètic Prat. Queda ja poc perquè comenci una nova temporada i el dia 2 de setembre ja van començar les noies amb el seu primer entrenament després del descans més que merescut. I en aquest primer entrenament van coincidir tants les veteranes com les noves cares de la plantilla, que no han estat poques. I és que a part de les incorporacions que ja vam comentar, s'han sumat la de la portera Tania que arriba del femení de

l'Europa i Sabi, mitjapunta que ha debutat amb l'absoluta del Marroc. Tanmateix, el dia 7 van començar amb els partits de pretemporada i les sensacions no poden ser millor, guanyant als rivals i per golejada. Primerament al Júpiter per 6 a 0, al segon partit donant-li un bon repàs al Martinenc per 7 gols a 1 i l'últim fins al moment, guanyant a domicili, concretament al Molins de Rei per 1 a 5. Esperem que la temporada segueixi les mateixes sensacions que la preparació ens està donant. •



## Merecido homenaje de antiguos alumnos al maestro Àngel Farrés

**T.F.** | El 20 de septiembre en el transcurso de una cena un gran número de ex alumnos del gimnasio Taekwondo Won Farrés rindieron un merecido homenaje a su maestro Àngel Farrés Miravet con motivo de su 60 aniversario. Àngel Farrés, 7º Dan de Tae-

kwondo y ex director de la Escuela Nacional de Entrenadores fue pionero introduciendo hace 36 años las artes marciales (TKD) en el Prat. Durante los 18 años que estuvo abierto su gimnasio obtuvo 68 cinturones negros y un gran palmares de títulos deportivos tan-

to a nivel individual como por equipos. De dicho club salieron numerosos campeones de Catalunya y España e incluso internacionales, así como monitores, entrenadores etc. siendo en la actualidad gran número de ellos titulados y profesores de gimnasios. •

I Festa Major

# Molts i variats actes esportius per la festa gran

Novament com cada any el consistori va programar multitud d'actes esportius dintre dels actes programats de Festa Major. A la multitudinària Cursa Popular van també tenir cabuda altres esports com el golf, la pesca, els escacs i la vela entre d'altres.



Escacs. La plaça Pau Casals s'ompli de molts aficionats als escacs per gaudir d'una matinal de partides simultànies.



Frontennis. La pista de l'Estruch va acollir el III Trofeu Ciutat del Prat de Frontennis



Cursa Popular. Antonio Godoy del Pratenc (a la foto) va ser el guanyador absolut de la 34a Cursa Popular, que va tenir una participació de 1600 corredors. En fèmines es va imposar Alicia Bergadà del Track Bikila de Tarragona



Taekwondo: Al Julio Méndez el Club Deportivo Fran Martín va oferir als aficionats una gran exhibició de tècnica i pumse



Ciclisme. El circuit de la ronda del Sud va tornar a omplir-se dels millors ciclistes en categoria màster i júnior per disputar el Premi Ciutat del Prat que organitza l'Agrupada.



Billar. La nova seu del Club Billar Prat va acollir el Campionat de Catalunya de Caramboles



Golf. German Barrena va guanyar el 16è Torneig de Festa Major de Golf disputat a Vilalba (La Roca del Vallès). A la foto, de esquerra a dreta: German Barrena, Diego Caparrós (premi especial par 3) i Pedro Prieto.



Bar Restaurante la  
**CASTELLANA**

desde 1968

TAPAS SELECTAS

**Especialidad en:** Patatas bravas, anchoas, bonito, bacalao, carnes ibéricas, gamba blanca de Huelva y embutido ibérico

Primer de Maig, 12 · Tel. 93 379 43 59  
Comidas de lunes a sábado. Cenas jueves y viernes



www.barlacastellana.com



| Vela • Copa d'Europa de Patí a Vela

## La platja del Prat, seu europea del Patí a Vela

**PAU RUÍZ** | Per primera vegada, el Centre Municipal de Vela (CMV) del Prat, ha acollit la Copa d'Europa de Patí a Vela, amb la participació d'un total de 100 embarcacions, 65 en la classe Sènior i 35 en la classe Junior, i amb regatistes arribats des d'Alemanya, França i Bèlgica, a més dels d'arreu de l'Estat. Els dies 10, 11 i 12 d'octubre, es va poder veure a la platja pratense la XIV Copa d'Europa de Patí a Vela i la VII Copa d'Europa de Patí a Vela Júnior.

El campionat, organitzat per la Federació Catalana de Vela, el Club Marítim Prat i la Real Federació Espanyola de Vela amb la col·laboració de l'Associació Internacional de Patí de Vela, es va presentar el dia abans

de l'inici de competició en roda de premsa amb la presència de nombroses autoritats on es va explicar la importància d'haver-hi un campionat a nivell europeu al Prat.

S'havien programat un total de 4 proves per a la classe de Patí Sènior; una divendres, dues dissabte i una última diumenge, i 5 per la categoria Junior; tres dissabte i dues diumenge. Cada prova consistia en fer un recorregut entre tres boies, en el qual el regatista havia d'emprar els diferents rumbos de la millor manera per fer una bona classificació.

Finalment no es van poder duu a terme totes les proves programades per culpa de les condicions climatològiques adverses. Divendres i dissabte es van fer totes les regates

previstes. En canvi, diumenge cap embarcació va sortir a l'aigua per la falta de vent i, puntualment, al fort onatge. No obstant, diumenge el públic assistent va poder gaudir de les instal·lacions del Centre de Vela, que excepcionalment comptaven amb un bar, i també veure el Pailebot Santa Eulàlia, un veler de tres pals, de l'any 1919, que fa un total de 47 metres, incloent-hi el bauprès i la botavara, i que es capitaneja pel pota blava Fco. Pacheco.

Amb 3 proves disputades, Xavier Roca es va proclamar campió de 1º categoria i Oriol Carrasco de 2º. Pel que fa a la classe Júnior, Jan Heuninck va quedar primer a la categoria Infantil, Emilio Murillo a Juvenil i Gemma Obach en la categoria Open.

També cal esmentar que aquesta Copa d'Europa de Patí a Vela ha comptat amb un grup de joves pratencs que competien per primer cop en una competició a nivell europeu. Han estat un total de 9 nois d'entre 11 i 17 anys que competien en classe Júnior, la pratense Olga Morodo ha estat la que ha quedat millor, 14º en la classificació general Júnior. És un equip amb poca experiència, format l'any passat i que aquest estiu ha participat en els campionats d'Espanya i Catalunya.

Carlos Garcia es mostrava satisfet fent la valoració a elprat.tv, destacava una bona participació, bones condicions de vent, i l'excel·lent nivell organitzatiu i de seguretat.

### | Karate

## Javier Martín y Judith Pérez campeones de Catalunya

**REDACCIÓ** | Un total de 9 medallas repartidas entre Kata y Kumite fue el botín recogido por los alumnos del IGYM Karate Prat en el Campeonato Catalunya de Karate Cadet, Junior y Sub 21 celebrado en Montornès del Vallès. Los pratenses volvieron a demostrar su gran progresión, destacando de todos ellos las dos medallas de oro de Javier Martín y de Judith Pérez. El podio pratense fue



el siguiente: Kata cadete masculino: 1ºJavi Martín Mateo . 2ºMario Pablo Guill. • Kata junior masculino: 3º Victor Fernandez Almeida. 3ºIvan Castilla. • Kumite cadete masculino -61kg. 2º Dani HR. • Kumite junior

femenino -59kg. 2ª Laia Moragón. • Kumite junior femenino +59kg. 2ª Alba Roperó. • Kumite junior masculino +76kg. 3º Víctor Fernández. • Kumite sub21 femenino +68kg . 1ª Judith Pérez. •

**Celler Terra i Sol**

*La teva botiga de vins*

C. Frederic Soler, 21 · 08820 El Prat de Llobregat · Tel. 93 478 85 20

**gymstudio**  
Fran Martín

- FITNESS
- PERSONAL TRAINING
- TRX
- CLASES DIRIGIDAS
- ZUMBA
- HIP HOP
- TAEKWONDO
- HAPKIDO
- AIKIDO

**DEPORTE Y SALUD**

**TU OBJETIVO ES EL NUESTRO**

¡ESCUCHA NUESTRAS OFERTAS!

C. Jaume Casanovas, 104 · El Prat de Llobregat (BCN) 93 379 67 53  
gstudiofmartin.blogspot.com **f** GYM Studio Fran Martín

# START

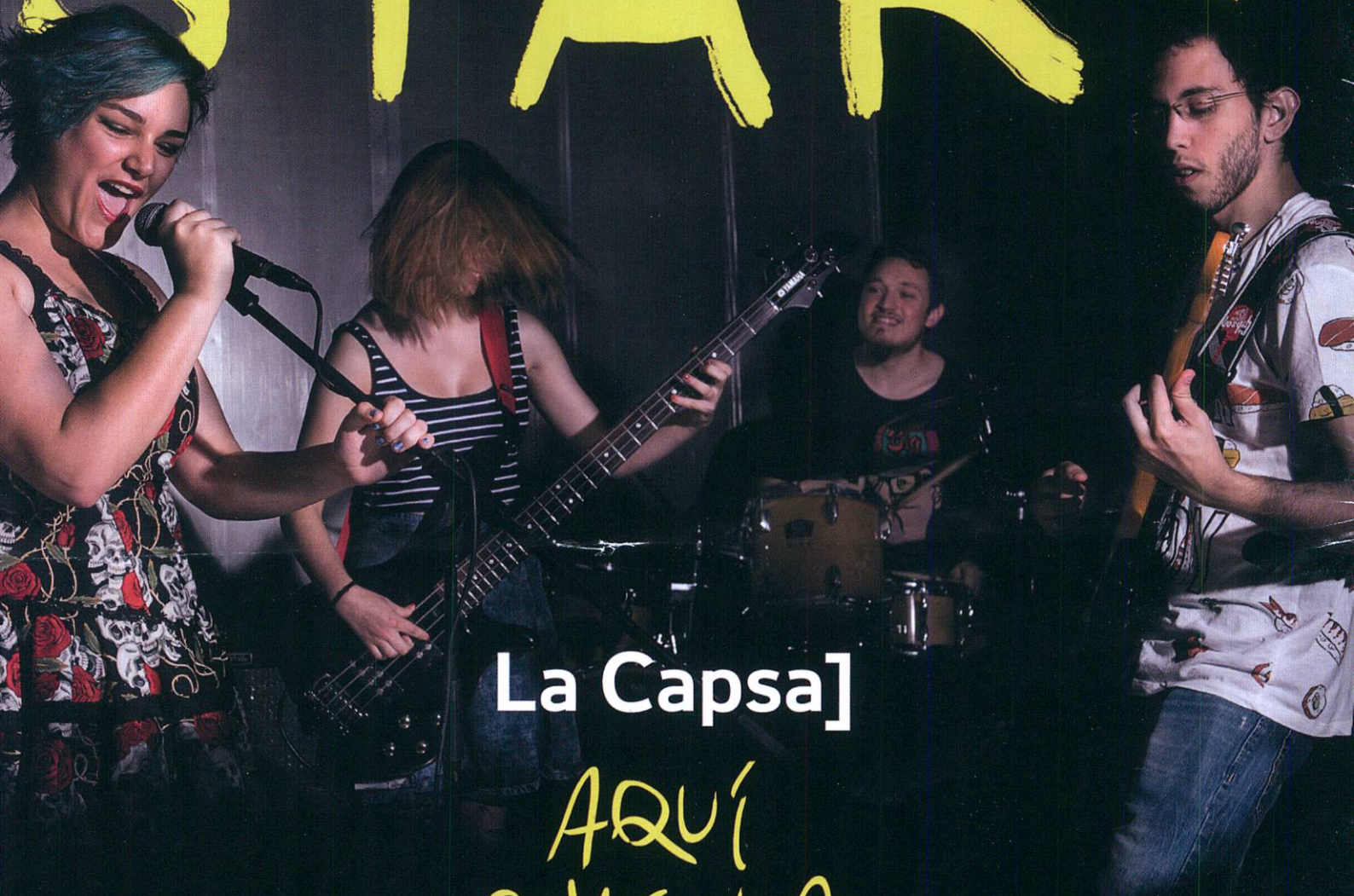

La Capsa]

AQUÍ  
COMENÇA  
tot x

Bucs d'assaig  
Concerts Estudi de so  
Escola de música Bar