

El Periòdic
Independent
del Prat
Fundat l'any 1977

Número 404 • 2 €
Desembre 2014 • Gener 2015

Delta

LLOBREGAT

LA POLÍTICA



L'Ajuntament eixuga
deute i dedica més
diners a entitats socials

LA CRÒNICA DE LA CIUTAT



Un nou ERO afectarà a 20
treballadors de Plastiverd,
antiga La Seda

LA GENT DEL PRAT



Jaume Ribas, el rebost
del Prat als seus camps

LA CULTURA



Los Mitos celebren cinc
dècades d'existència amb
un concert a La Capsa

ELS ESPORTS



L'AE Prat reacciona i
surto del pou de Tercera
Divisió

Sempre obert?

Alguns establiments de
cadena sobrepassen l'horari
màxim d'apertura comercial

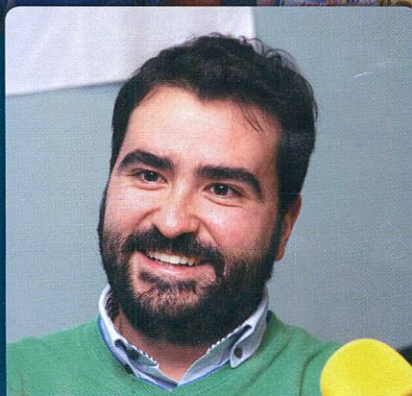

JOSÉ DAVID MUÑOZ, director i presentador de
Planeta Prat, i cap d'esports del Prat Ràdio

"No pot ser que per mantenir
l'objectivitat et callis coses que
tothom està veient"

CONJUNT RESIDENCIAL TRES TORRES

El teu estil
de vida



Vivendes de lloguer amb plaça de pàrquing i trasters opcionals

Vivendes de 3 dormitoris, 2 banys, tot exterior, acabats de primera qualitat, amb tots els serveis a prop. Parada de metro, escoles, instituts, centre mèdic, botigues...

Pau Casals 150-152-154 • El Prat de Llobregat



Vigilància
24 hores



INDUSTRY IBÉRICA, S.L.

Oficina:
C./ Sarajevo, 18 bj 1ª
El Prat de Llobregat
93 478 48 47

L'Editorial

Horaris racionals, també al comerç

El debat sobre els horaris comercials torna a revifar cada cop que s'apropen les dates tradicionals de compres. "Obriu els diumenges?" és una pregunta que la clientela formula cada cop de forma més natural als venedors. Com si els sis dies restants de la setmana, cadascun amb les seves 10 o 12 hores d'apertura, no fossin suficients per satisfer la demanda compradora. En pocs anys, tots ens hem fet més o menys addictes al pa calent, la bossa de patates i l'ampolla de refresc comprats el diumenge, a última hora abans de dinar. I ens ho hauríem de fer mirar.

Hauríem d'emprenyar-nos, ni que fos una mica, cada cop que l'ampliació dels horaris comercials se'ns planteja com "un debat" o "una necessitat". Realment necessitem comerços oberts 72 hores a la setmana? Necessitem encara més llibertat d'horaris quan la llei mateixa de la Generalitat -tot i ser més restrictiva que l'estatal- preveu nombrosos tipus de negocis que poden obrir sense restricció horària?

L'actual model d'horaris ja és prou perjudicial per a la conciliació de la vida familiar dels treballadors dels comerços i dels petits botiguers que moltes vegades no es poden permetre tenir més personal contractat que ells mateixos i la seva parella o algun fill. Uns horaris esclaus s'acaben traduint en un mal servei al client proporcionat per venedors desmotivats o "cremats".

Les teories que defensen que la restricció d'horaris va en detriment de l'economia es desmunten fent un tomb per ciutats com Amsterdam o Londres, capitals -econòmicament gens deprimides- on les botigues tanquen al voltant de les sis o les set de la tarda. I on, en l'altre extrem, també hi ha establiments d'alimentació que obren les 24 hores.

Tornant més a prop, l'experiment d'obrir els diumenges d'estiu a Barcelona va ser un fracàs: el 57% dels botiguers que s'hi havien acollit van declarar que les vendes no compensaven els costos addicionals d'obrir un dia extra. Obrir més va significar repartir les mateixes vendes totals en més dies. Res més.

Amb tot, sort que el model català d'horaris encara no ha caigut en la bogeria de Madrid, on la pressió de la gran patronal de superfícies comercials ha acabat aconseguint que el govern central permeti la llibertat total d'horaris comercials. Però la bogeria es pot contagiar, perquè l'Executiu ja ha aconseguit que el Tribunal Constitucional suspengui la restricció catalana que només permet obrir vuit festius a l'any. Els governants de Moncloa consideren que aquesta lleu limitació és un atac al sagrat lliure mercat. De moment, la patronal catalana del comerç s'ha compromès a respectar les normes del joc que tenim fins ara, que, recordem, són encara lluny de la racionalitat necessària pel que fa a horaris de feina i benestar de les persones.

Segueix-nos a Facebook i Twitter  facebook.com/periodicdelta  @periodicdelta

Delta
LLOBREGAT

Consell Editorial: President: Alfredo García. Vice-President: Josep Maria Canalias
Secretari: Pere Manuel Azuara. President d'Honor: Jaume Monés

Director: Josep Maria Canalias

Director Adjunt: Vicenç Tierra • Cap de redacció: Javier Martínez • La crònica de la ciutat i cultura: Manu Calderón, Lluís López, Neus Macías, Mariano Martínez, Rocío Núñez, Natalia Oliver, Sergi Olivera, Pau Rumbo • Esports: Toni Espigares, Enric Bartrà, Joan Centelles, Manolo Gol, Albert Muro, Eric Reixach, Pau Ruíz • Fotos: Francesc Serrano, Joaquim Torrent • Publicitat: Marta Raventós, Joan Godall • Administració: Jaume Nadal, Joan Godall

ASSOCIACIÓ CULTURAL DELTA DEL LLOBREGAT

Redacció i Administració: Castella, 5 baixos.

Telèfons: 93 379 05 33 - 93 370 69 12

e-mail: periodicdelta@yahoo.es

Associació Catalana Premsa Comarcal

Dipòsit Legal B.48419-1977

Tallers gràfics de Rúbrica
El Prat de Llobregat

PREMI TASIS-TORRENT
PREMI CIUTAT DEL PRAT

Aquest periòdic no es fa responsable de l'opinió expressada en els articles signats. L'opinió de Delta està recollida als editorials
Fotografies Portada: Joaquim Torrent

La carta del director

No matem el gall

El cap de setmana passat, la "Fira Avícola Raça Prat", on els fets gustosament diferencials són els pollastres i els capons pota blava, va complir 41 anys. Déu n'hi do el recorregut d'aquest clàssic esdeveniment que se celebra la segona setmana del mes de desembre, amb un aviram que és l'únic de Catalunya i de tot l'Estat espanyol que ha estat distingit amb la IGP (Indicació Geogràfica Protegida) que atorga la Unió Europea a aliments de gran qualitat. De moment són, doncs, els únics que la tenen, tot i que els criadors del pollastre de Vilafranca també la volen i sembla que estan molt a prop de conquerir-la. Diuen que és qüestió de setmanes.

Per tant, l'argument competitiu -penso que molt poc utilitzat- que aquesta distinció podria tenir en els mercats, desapareixerà si els amics vilafranquins poden posar en els seus pollastres l'etiqueta acreditativa d'aquesta condició.

Hom es pregunta la raó per la qual aquest producte, d'indubtable i reconeguda qualitat, no es fa més present de manera habitual als mercats, botigues especialitzades i en el sector de l'hostaleria. Semblaria que és un producte "fet" només per consumir aquestes festes de Nadal, on moltes persones descobreixen la seva existència o, si més no, la publicitat -mins- els hi recorda que és un pollastre amb les potes blaves.

El que no es transmet tant és que s'alimenta durant nou mesos en un espai vital adequat del Prat de Llobregat, a l'aire lliure, amb blat de moro, cargols i fins i tot algun cuc. És un pollastre lliure! No està empresonat en una mena de pessebre industrial, menjant sense parar les vint-i-quatre hores del dia.

Cert que és un producte diferent, molt bo, i justament per això, més car. Més car de criar i, per tant, més car de comprar. La producció actual a la nostra ciutat se situa al voltant dels vuit mil exemplars a l'any, i alguns dels seus criadors ho volen deixar perquè hi perden diners (ens ho explicaven a "delta" fa un parell de mesos). De fet, l'Ajuntament està en tràmits de fer-se càrrec de la gestió de la Granja Torres, el criador més gran i emblemàtic. Però també val a dir que seria desitjable que aquesta funció fos limitada en el temps.

Crec que una explotació d'aquestes característiques pot ser atractiva i rentable per a la iniciativa privada si es posen els mitjans tècnics, comercials i de comunicació adequats per donar visibilitat al producte arreu i crear així el "clima" necessari per un consum més important i equilibrat. No matem el gall!

Bon Nadal!

Josep Maria Canalias
Director de Delta

Estirant la persiana

Alguns establiments de cadenes sobrepassen l'horari màxim d'apertura comercial

Els botiguers associats pratencs consideren que no els suposa un problema l'horari ampliat de part del petit comerç

J. MARTÍNEZ / S. OLIVERA • Els horaris de les botigues és un dels temes que origina més confusió i tòpics, no només entre els compradors, sinó també entre els mateixos botiguers. La legislació de la Generalitat sobre horaris comercials, un cop repassada, resol la major part dels dubtes, tot que resta oberta a interpretacions -i a rebassar els límits- en algun punt.

La llei catalana -tot i que resta suspesa de moment pel Tribunal Constitucional- estableix en general que les botigues convencionals poden obrir de dilluns a dissabte, entre les 7 i les 22 hores i amb un màxim de 12 hores al dia. També poden obrir vuit diumenges i festius a l'any, fixats al calendari per la Generalitat i dos festius més pactats amb l'ajuntament de cada municipi. L'únic límit: els dies 24 i 31 de desembre han de tancar, com a molt tard, a les 20 h. Tampoc no poden obrir el dia de Nadal ni el d'Any Nou. Amb la norma a la mà, ningú no s'hauria de sorprendre que les botigues de roba i regals regentades per xinesos puguin obrir cada dia de 10 a 22 h -tot i que, de mica en mica, les que romanen actives ja ho fan en un horari més semblant al del comerç de sempre.

Tothom té la sensació, però, que cada cop més botigues obren durant més hores. Per què? D'entrada, la percepció és encer-

tada, perquè la mateixa normativa preveu més excepcions que no pas normes al límit horari. Per exemple, els forns de pa, pastisseries, xurreries i establiments de menjar preparat no tenen cap restricció horària. Poden obrir els 365 dies de l'any, les 24 hores. El mateix succeeix amb les floristeries, quioscos i benzineres. Com es pot comprovar, el ventall de negocis sense límit horari és ben extens. I encara sort que el Prat no es considera municipi d'afluència turística. Si ho fos, la llibertat horària seria gairebé total.

Els "badulaques"

Un dels principals elements de dubte -i discòrdia- apareix a mesura que han anat proliferant a la ciutat els coneguts popularment i per deformació lingüística com "badulaques" -botigues normalment regentades per immigrants que van començar a obrir a l'àrea metropolitana com a versió actual dels ultramarins de tota la vida-. En aquest cas, la legislació catalana especifica que els comerços d'alimentació de menys de 150 metres quadrats i que no pertanyin a cadenes o grups empresarials poden obrir sense límit horari. Només han de tancar a les 20 h el 24 i el 31 de desembre i romanen tancats el 25 de desembre i l'1 de gener.



Conclusió: novament amb la llei a la mà, no ens ha de sorprendre trobar aquests establiments oberts a les onze de la nit.

Es comence a veure al Prat, però supermercats de grans cadenes estirant l'horari i obrint els diumenges o ben tard a la nit. És el cas d'un establiment Dia i un altre acabat d'estrenar de Caprabo. Des del departament de comunicació de Dia, Nieves Álvarez comenta: "La gestió de cada botiga correspon al franquiciat. Des de Dia, nosaltres sempre els recordem que han d'adaptar-se a la legislació, però ens és impossible controlar si totes i cadascuna de les



Tot serveis personalitzats, S.L.

SERVICIOS DE LIMPIEZA

Comunidades de propietarios
• Despachos, oficinas
y parking • Pulidos y
abrilantados de suelos

SERVICIO DE MONITORES

Comedor escolar • Actividades
extraescolares y de tiempo libre
• Refuerzo de profesorado en
salidas escolares

C. Joan Cirera i Pons, 9-11 local • 08820 El Prat de Ll.
Tel. 933 700 766 • Fax. 933 709 341 • Mòvil. 677 032 176 • 630 509 172
totserveis@gmail.com • propincsccl@hotmail.com



GRUP 3 ASSESSORS
Gabinet comptable, fiscal i laboral

ADMINISTRACIÓ I GESTIÓ DE PERSONAL

Nòmines i Assegurances Socials
Contractació
Selecció de Personal

ÀREA MERCANTIL

Tramitació Constitució de Societat

ORGANITZACIÓ I PLANIFICACIÓ COMPTABLE

Comptabilitat de Societats
Confeció i Dipòsit Comptes Anuals

GESTIÓ I LIQUIDACIÓ D'IMPOSTOS

Impost de Societats
Impost sobre la Renda i Patrimoni
IVA
Successions i Donacions
Transmissions Patrimonials

Carrer Lo Gaiter del Llobregat, 2-10, 1r 1a • 08820 El Prat de L. • Tel. 93 379 85 66



LA VEU DEL CARRER Horaris comercials Què li sembla que al Prat tinguem comerços que romanen oberts a les nits, diumenges i festius?



Maria Bote, 53 anys • Herminio Hernández, 51 anys | Estem en desacord perquè la gent que treballa a supermercats i centres comercials també tenen dret a descansar els diumenges i a uns horaris més fixes per conciliar la seva vida laboral/familiar.

Cesarino de la Mata, 79 anys | Jo i la meua dona mai anem a comprar en un diumenge però crec que els comerciants són lliures d'obrir quan vulguin, sempre i quan tinguin en compte que els seus treballadors tenen dret a dies lliures.



Marta Morales, 19 anys | Està bé per la gent que no pot anar a comprar en els horaris habituals i pot aprofitar els horaris comercials no limitats per fer les compres de la setmana.

Víctor Álvarez, 26 anys | En principi crec que ha d'haver llibertat horària perquè cada comerciant faci el que cregui convenient però entenc que quan ho fan les grans superfícies estan perjudicant la petita empresa.

Joaquina Durán, 70 anys | Doncs a mi em va molt bé tenir comerços a prop que obrin els diu-



menges, encara que sigui només als matins, perquè així puc comprar coses puntuals que potser he oblidat portar durant la setmana.

Lidia Pitarch, 25 anys | Crec que les botigues que obren fins tard perjudiquen el petit comerç de tota la vida i als drets laborals dels treballadors, a més molts d'aquests establiments ofereixen una pitjor relació qualitat-preu.



Deborah Martínez, 18 anys | Em sembla bé tenir botigues que obren fins tard o els diumenges perquè permet que les famílies que treballen puguin anar a comprar amb comoditat quan acaben la jornada.



nostres franquícies ho fan. Moltes vegades, les botigues Dia les gestiona un particular amb dos o tres treballadors o és un negoci familiar i no arriben a aprofundir en la lletra petita de les lleis".

L'encarregat de la franquícia Dia, que obre 78 hores a la setmana, afirma que té "permís" per fer-ho. "La policia em va demanar els papers el primer dia que ho vaig fer", recorda. Des de l'Ajuntament del Prat aclareixen: "Les administracions, i concretament la local, no donen cap permís especial en relació a l'ampliació d'horaris. L'horari de referència es el que disposa la

Suspensió temporal

A petició del Govern Espanyol -després de la més que probable pressió de les grans superfícies comercials-, el Tribunal Constitucional ha suspès la norma catalana que limita l'apertura en festius. Tot i això, la patronal catalana del comerç ha decidit seguir acollida a la norma de la Generalitat. El 2015, els comerços podran obrir els festius següents: 4 i 11 de gener, 5 de juliol, 12 d'octubre, 1 de novembre; 6, 8 i 20 de desembre i dos festius més que determini l'Ajuntament.

normativa catalana i, ja que està suspesa pel TC, també l'espanyola". Aprofitant la suspensió de la llei catalana, Dia podria acollir-se al màxim de 90 hores d'apertura que permet la llei espanyola, tot i que se saltaria l'acord a què van arribar la patronal catalana i la Generalitat per continuar aplicant el model català de comerç.

El nou Caprabo, botiga de conveniència

Un altre establiment, en aquest cas un Caprabo d'apertura recent, anuncia un horari de 7 a les 23 h, de dilluns a dissabte. El depar-



Verdures i hortalises de proximitat tot l'any

Del camp a la taula!

Bon Nadal i Felix 2015

C. Indústria, 94 · El Prat de L. · Tel. 650 45 55 08

tament de comunicació de la firma aclareix que aquest establiment és una botiga de conveniència. Entren dins d'aquesta categoria els establiments que venen articles de totes i cadascuna d'aquestes categories: "llibres, diaris i revistes", "discos i vídeos", "alimentació" i "joguines, regals i articles diversos". Aquestes botigues han d'obrir, com a mínim, 18 hores al dia. Atinent al reglament, el nou Caprabo en faria dos de menys. I costa trobar, tot sigui dit, alguna de les categories de venda disposades per la norma.

Es podria pensar que el Carrefour Express de l'avinguda del Remolar entraria també en aquest apartat, però la llei estableix que les botigues annexes a les gasolineres -com és el cas- només poden ampliar l'horari comercial si venen -exclusivament- recanvis d'automòbil i similars. Si no, s'han de regir per l'horari que correspongui a les dimensions del local i gènere de venda.

L'opinió dels comerciants

"Com més llibertat horària, més difícil ens ho posen als petits comerciants", sentència Gerard Roig, de la junta de comerciants del carrer Ferran Puig. Roig explica que els horaris amplis de certes botigues "ha generat alguna inquietud" a l'associació, però no és un tema de preocupació general. "Quan hem consultat, els tècnics de l'Ajuntament sempre ens han respost que els comerciants s'adapten als horaris que marca la legislació", afirma. Roig esmenta que, actualment, els costa trobar temps fins i tot per debatre qüestions. "Abans, teníem ajudants, però ara que estem sols, no trobem mai temps ni podem deixar la botiga sola", comenta el comerciant.

Des de l'associació de comerciants del carrer Jaume Casanovas, Joan Martínez considera que "manca una mica d'informació" sobre els horaris. "Als que estem en associacions, sí que ens arriba la informació i entenem els motius dels horaris d'alguns comerços, però en canvi la gent i fins i tot alguns botiguers no tenen aquestes dades i s'acaben refiant de les llegendes que circulen, com que els estrangers obren quan volen, que no paguen impostos, etcètera", explica Martínez. "Sí que he vist, de vegades, algunes trampes, com deixar la persiana a mig obrir i rebre clients en festius i diumenges no autoritzats, però no és l'habitual", comenta.

El portaveu dels comerços de Jaume Casanovas creu que els horaris comercials amplis d'algunes botigues no perjudiquen el comerç de barri. "En canvi, tenim un problema amb els grans centres comercials". Martínez creu que obrir més hores "no és productiu". "Acabes cremat i atenent malament al client", opina. Ben al contrari, és favorable a "la idea europea de tancar més d'hora les botigues per poder conciliar feina i família, però mentre els grans empresaris ho vegin al contrari, ho tindrem difícil". •



Nuestra mejor publicidad sería

que las fotos se pudieran oler...

compruébelo

Cocina tradicional Gallega

Mesón Galicia

Abierto Viernes y Sábado noche y de martes a sábado al mediodía
 C/ Matagalls, local 5 - 93 478 10 14 - www.mesongalicia.com



TOMMY HILFIGER Bota mujer ante caña media, color taupe, muy combinable con toda gama de colores.

TIMBERLAND Bota de nobuck cómodas y de gran agarre que ofrecen una adherencia superior gracias a las suelas Green Rubber™ y te permitirán aventurarte por terrenos más exigentes.

PANAMA JACK Bota de hombre con cierre de cordones realizada en piel napa Waterproof y forro interior de GORE-TEX® membrana tecnológica, impermeable y transpirable.

PANAMA JACK Bota de mujer realizada en piel napa engrasada Waterproof y forro interior de pelo.

MJUS Botines con cremallera de fabricación italiana, con plataforma delantera y tacón de 8 centímetros.



NERO GIARDINI Bota mujer caña alta con cordonera trasera y tacón alto, muy cómoda para estas fiestas.

MUNICH Deportivas hombre street-live metalizadas modelo Gresca.



DESIGUAL Botines mujer estampados colección why.



NEW BALANCE Deportivas hombre ante rojo estilo retrorunning muy cómodas y adaptables.



ARA Botines cordones mujer ante Goretex con pelo interior



SLANG Bolso mujer, asa bandolera regulable con tres compartimentos, para mejorar la distribución.



ABBACINO Billeteros mujer fabricados en Mallorca, con formato rectangular, en piel con print floral y efecto pintado a mano. Dispone de diversos compartimentos interiores que lo hacen muy práctico.



BRIDAS Bolso mujer piel de animal print, con dos asas cortas de mano, de fabricación española.

Us desitgem  Bones Festes

www.fontpell.com

Ens pots trobar a 

C. Frederic Soler, 42 · EL PRAT

C. Cardenal Vidal i Barraquer, 28 · SANT BOI

FONT PELL
SABATES

Què bonic és el teatre

A Miquel Martínez i Conxita Molera

Què bonic és el teatre! Cada funció és exclusiva. No només perquè és impossible repetir allò que s'ha fet el dia abans, o dues hores abans si voleu, sinó també perquè la comunitat d'espectadors ho rep de manera diferent tan col·lectivament com individual.

He decidit utilitzar aquest espai que tinc a Delta, per animar-los a passar una estona d'aquestes festes que vénen al teatre. Parlaré d'obres que he vist aquest darrer trimestre de l'any, amb sensacions o moments que m'han quedat al cap.

El 26 d'octubre al teatre Joventut de L'Hospitalet, Iaia! amb Montserrat Carulla. No hi ha dubte: Montserrat Carulla et fa admirar-la digui el que digui.

El 30 d'abril al teatre Romea, de Barcelona, L'última trobada. Emocionant, altre cop, una actriu, Rosa Novell, meravellosa en la seva fragilitat, en un paper petit que broda, mentre passeja i s'asseu per l'escenari, i agombola el seu general. No es perdin per res la lectura del llibre de Sándor Marai del mateix títol.

El 10 de novembre al teatre Atrium, de Viladecans, Stockman amb la companyia Les Antonietes. Em quedo amb l'escenografia de copes d'aigua que representen tan bé l'essència de l'obra: contaminació ambiental versus negoci. A la gent del Prat potser els sona especialment el tema...

El 22 de novembre, a la sala d'actes de l'ACIDH, a Barcelona, un monòleg de Toni Albà. Riure a cor que vols amb la seva representació d'una certa reialesa...

El 30 de novembre, al teatre Lliure de Montjuïc, de Barcelona, El misàntropo, una adaptació de Molière de Miguel del Arco. Exactitud en els temps i les repliques i contrarepliques d'actrius i actors. Magnífics i extraordinària l'adaptació tan respectuosa amb l'original, lluny d'excentricitats.

El 13 de desembre, al Barts, de Barcelona, El petit príncep. Amb un Àngel Llàcer, emocionat i poeta, en el paper de narrador-Antoine de Saint Exupèry i una rosa fantàstica, reina de cors, habillada amb un vermell tan intens... com per somiar cadascuna de les cançons del musical.

El 14 de desembre, al teatre Goya, de Barcelona, Prendre partit. L'interrogatori de Wilhelm Furtwangler, l'any 1946. Amb un treball actoral d'Andrés Herrera versus Josep Ma Pou, tan intens que no saps què faries si haguessis de triar entre la glòria artística o l'heroicitat potser inútil en temps tan convulsos com van ser els del nazisme...

Quan cau el teló comença la conversa: què volia dir, has vist aquell actor, co-neixies el tema...

Què bonic és el teatre!

MANOLITA SANZ

LA BÚSTIA

Sobre el reportatge "Pota blava contra Penedès"

He rebut el número 402 de la revista DELTA, moltes gràcies.

He llegit l'article de les pàgines 4-5-6 i m'ha sorprès que la fotografia de la pàgina 4 diu: "Pollastre de raça penedesenca"... i de fet és una gallina; comentar també que al Penedès parlem de Galls, i no pas de pollastres.

Moltes gràcies per la vostra atenció.

Maria Antònia Udina

Secretària de l'Associació de Criadors de la Raza de Gallines Penedesenca

Por el honor y la dignidad

A propósito de la carta de Jesús Camacho Martín, aparecida en DELTA el pasado número de Noviembre-Diciembre, voy a puntualizar determinados extremos, para general información:

1o.- La denuncia judicial a que se refiere la carta del Sr. Camacho, no la presentó el entonces Presidente de Unesco Prat (quien firma) sino la propia Asociación, eso sí, naturalmente representada por su Presidente siguiendo un mandato de la Junta Directiva.

2o.- La denuncia no se presentó CONTRA nadie. El escrito ponía en conocimiento del Juzgado una serie de hechos objetivos por si el Sr. Juez consideraba pudieran ser constitutivos de ilícito penal e indagara responsabilidades al respecto. En esta denuncia se relacionaba quienes eran los miembros de la Junta Directiva y quien ejercía las funciones de Administrador de facto de la entidad, léase el Sr. Camacho, quien, a su vez, ostentaba el título de Presidente de Honor.

3o.- La denuncia se presentó prácticamente un año después de que ocurrieran los hechos que la motivaron, tiempo que tardó quien aquí firma, a la espera de que el Sr. Camacho se dignara (¿honor?, ¿dignidad?) a dar alguna explicación sobre tales hechos a los miembros de la Junta Directiva, explicación que, todavía hoy, se está esperando, a pesar de que "éramos sus mejores amigos", según algunos nos habíamos oído en más de una ocasión. ¿Merecíamos tal trato los miembros de la Junta Directiva?. (¿honor? ¿dignidad?). Podrá alegar el Sr. Camacho que cuanto había de decir está en el Juzgado (¿?), pero...

¿los supuestos lazos de amistad no obligan a algo más? ¿y el deber de dar responder ante la Junta Directiva cuando ésta le requiere no cuenta?. Efectivamente las cuentas anuales eran aprobadas por la Junta Directiva y ahí, precisamente, nos cabe entonar el "mea culpa" (a mí al que más) por aquello de los actos de fe y del depósito de confianza, ambos traicionados (¿honor?, ¿dignidad?).

4o.- Los hechos reflejados en la denuncia obligaron, previamente, a presentar concurso de acreedores, al encontrarse la entidad en estado de fallida, del que conoció el Juzgado Mercantil no 6 de Barcelona que, después de cuatro años, declaró el concurso como voluntario y, por tanto, sin responsabilidad pecuniaria personal de los miembros de la Junta Directiva. ¿Nos hemos merecido sus miembros cuatro años de desazón ante la posibilidad de que la declaración del concurso fuera de otra índole y que, por tanto, hubiéramos tenido que responder de las responsabilidades pecuniarias?. Podrá decir el Sr. Camacho que él avalaba personalmente las pólizas, pero ésta es una responsabilidad, loable por descontado, no confundible con la patente de corso ni con el desdén hacia "sus amigos" (¿honor?, ¿dignidad?).

5o.- La declaración final de concurso de Unesco Prat y el archivo de las actuaciones judiciales mercantiles, llevó consigo la liquidación y disolución de la entidad, lo que comuniqué al Juzgado de Instrucción no 1 del Prat (jurisdicción penal), apartándonos de la causa, como no cabía hacer de otra forma.

6o.- Si, a partir de ahí, el Juzgado, al no existir acusación particular ni del Ministerio Fiscal (quien no tuvo por conveniente seguir las investigaciones), consideró que procedía archivar las actuaciones porqué, además, y según su criterio, de la documentación aportada, no se podía concluir ni la comisión de delito ni su autoría, pues nada hay que decir y hay que acatarlo, entre otras cosas porqué nada puede decir Unesco Prat, que está muerta y finiquitada.

Gracias y un saludo.

Pedro Azuara Danís,

Último Presidente de l'Associació d'Amics de la Unesco del Prat de Llobregat

Totes les cartes adreçades a la Bústia del periòdic Delta –encara que es publiquin amb inicials– han de portar les dades personals dels seus autors: nom, cognoms, adreça, número de telèfon i número de carnet d'identitat. Delta es reserva el dret a escurçar-les. En cap cas es mantindrà correspondència sobre les cartes adreçades i no publicades ni s'atendran trucades telefòniques. Es poden enviar per correu, per fax o a l'adreça electrònica del periòdic Delta: direccio.periodicdelta@yahoo.es

Sorteig d'entrades 2x1 del Cinema Capri Han resultat premiats els següents subscriptors al juliol 2014: Josep Sala Batlle, Leonor Tarrida Vidal, Joan Ubeda Ollé, Joan Valls, Florencio Yagüe Ormad, Maria Cabané Munné, Jordi Centelles Martínez, Montserrat Dalit, Josep Ma. Fabró Gibert, Francisco Font Planas.. Les entrades es podran recollir a la redacció de Delta: C. Castella, n. 5 - El Prat de LL. Horari d'oficina: dimarts i dijous de 9 a 14 h.



Interiorisme de nivell

Enguany, els pessebres estan donant molt de joc. Algun aspirant a alcaldia està mirant de marcar-se un tant a les xarxes fent promoció popular de l'obra mestra de pessebre que el bo d'Antonio Navarro ha tornat a fer al pati de casa, al carrer Lleida. Compte, però: el que fa el nostre estimat pessebrista és interiorisme de nivell. L'autopromoció política de vegades pot quedar en "Reformes Manolo y Benito".

Pessebre of Thrones

Sobre l'altre pessebre, el de la plaça de la Vila, els primers comentaris comparen el seu aire amb l'estètica de videojocs com Age of Empires o sèries com Game of Thrones. Des de Delta, una recomanació: siguin atrevits. Apostem pel pessebre temàtic de debò i incorporem un Joffrey Lannister en el paper d'Herodes o uns reis macs arribant a Betlem a lloms d'un drac. Ja que la fira avícola i el pessebre vivent són a l'altra punta del Prat, així tindriem un atractiu per la gent de fora al costat de l'estació.

Els rellotges de Bustos

Llegim alarmats que Manel Bustos va pagar a alguns alcaldes 70 rellotges amb diners de la Federació Catalana de Municipis. Arran d'aquesta notícia, els fòrums d'aficionats a la fotografia s'han disparat les apostes per veure qui aconsegueix abans un detall del canell esquerre de Tejedor. No sabem què ens espantaria més: si descobrir un Rolex o un comprat als "xinos".

Propera parada, Diagonal Llobregat

Hi ha un projecte per ampliar la Diagonal de Barcelona i fer-la arribar gairebé fins el Llobregat, a l'alçada de la ciutat esportiva del Barça. Al Prat, que som molt creatius, ja ens imaginem titulars de l'estil "Ramat de senglars es menja l'herba del Camp Nou" o "Senglar enfurismat envesteix un grup de seguidors borratxos abans d'un partit de Champions". Mentre no trobin aquest nou camí, aquí seguirem rebent els senglars que baixen de Collserola amb les portes obertes. I amb l'escopeta a punt, si som policies locals.

Senglars blindats

Altres versions més agosarades asseguruen que el projecte vol facilitar l'accés a la Diagonal des de l'autovia A2 per quan hagin d'entrar els tancs. Bé, mentre no els condueixin senglars... O potser no notem la diferència.

TWITTER

Dolça Catalunya @DolcaCatalunya @narcnada Ui però con és possible si El Prat és de la pèrfida AENA que ens escanya? Ah, els turistes venen a aprendre del prusés! Mola.

Sherurd Buey @RevenGGerard Si tengo que coger vuelos de Bcn Prat no podré llevarme el bajo conmigo. *llora en un rincón* WHY CHARLIE WHY.

Norman Muñoz @NormanMunyo Toda la suerte del mundo a este gran artista que tenemos en #ElPrat. #BelenAntonioElPrat

Toni Texeira @Tonitexe Contento x la 5a victoria seguida y x mi partido 300 con mi @aeprat1945 .Gracias a todas ls personas q lo han hecho posible. #socpotablava

Veritats 9N @jfabregues Si volem un Aeroport Internacional Hub, «El Prat» no podem tancar els Rent Car el dia 25 a les 21 h !!,

Barcelona (8). @JaviBurton_ Buenos días desde El Prat. Hoy se vuelve, y estoy depre. Me quedaba aquí.

murton @murtonplz aguante el Prat San cosme el mejor barrio

ricard valverde||*|| @ricardvm73 #frac1 derbi de la ciutat? El Prat no es ciutat de Barcelona !!!!

Toni Texeira @Tonitexe Contento x la 5a victoria seguida y x mi partido 300 con mi @aeprat1945 .Gracias a todas ls personas q lo han hecho posible. #socpotablava

Juan Pedro Pérez @PerezJP_ @aeprat1945 3 - @UEVilassardeMar 0. Una importante victoria de cara a nuestras aspiraciones. Enhorabuena! #elprat

Gisela Costa @giselaburr25 Sancionan a los participantes en las carreras temerarias en centro comercial El Prat

Gerard @Gerard_Valverde Bona tapa però ... tots som #elprat centre vs perifèria #clixés #quintotapaelprat

FACEBOOK

Encarni Aceituno Carvajal SEÑOR LUIS TEJEDOR .con tanto paro que hay en el prat durante el año .tienen que estar trabajando con un martillo picador y radial .desde las 8 de la mañana hoy día 6 de diciembre festivo nacional .dia de la contitucion española .tantas prisas corren ahora la plaza de las aguas? O es que los que estan trabajando no son españoles ?

Laura González Alguien ha visto las luces q hay en el cielo?? O flipada..hace un momento habia 4...ahora dos y juntas... Mentira 3 y han cambiado de posicion.. Se ven por las casas d.en puig Cuarto milenio en el prat!

LA TIRA de Pere Ventura



“No pot ser que per mantenir l'objectivitat et callis coses que tothom està veient”

JOSÉ DAVID MUÑOZ, director i presentador de Planeta Prat, i cap d'esports de l'emissora El Prat Ràdio

J. MARTÍNEZ • Ja sigui des de l'estudi d'El Prat Ràdio o des de la cabina de retransmissions del camp de l'AE Prat, la veu del periodista pratenc José David Muñoz (1983) és de les més populars i reconegudes de la ciutat. Sense perdre el lligam amb el seguiment de l'esport local, una de les seves passions, des de fa cinc anys condueix amb un estil proper, desenfadat i a l'hora rigorós el Planeta Prat, el magazine matinal estrella de l'emissora municipal.

Deixes de viure la ràdio o el Prat en algun moment? Intento desconnectar el mes d'agost. Fins i tot trec les dades del mòbil, només rebo les trucades. I des de fa quatre anys, no vaig a veure cap partit de pretemporada de l'AE Prat; m'hi incorporo el primer dia de lliga. Si no ho faig, és una bogeria. El Prat és una bombolla que t'absorbeix; qualsevol cosa que fas té a veure amb la ciutat.

És difícil prendre distància quan s'informa de coses o persones que t'envolten de prop? La ràdio local fa que t'impliquis molt més. Si entrevistes una persona que coneixes és estrany, com quan vaig portar a l'estudi a un veí que havia escrit un llibre i pensava: “Ostres, si jo de petit jugava amb el teu fill a casa i ara t'estic fent una entrevista!”. Costa molt prendre distància. Costa moltíssim conèixer esportistes locals, saber que han sortit de festa la nit anterior a un partit...

T'han posat males cares pel carrer per coses que hagi dit a la ràdio? Sí, de vegades hi ha coses que no agraden. Però els periodistes som persones i tenim dret a opinar, per molt que la ràdio sigui municipal i hagi de mantenir una equidistància. Si tu veus que hi ha cues a la carretera de la platja, doncs arriba un moment que en faig un editorial, perquè era quelcom flagrant.

No pot ser que per mantenir l'objectivitat et callis coses que tothom està veient.

La ràdio és el mitjà local que ha obert la porta a la participació ciutadana? La ràdio ha fet un gir radical amb l'arribada d'internet i les xarxes socials. Allò de trucar per telèfon ja ha passat a la història i ara la gent et pot escoltar des de Molins i opinar en temps real per Twitter. Això va perfecte, perquè els oients poden fer preguntes que moltes vegades deixen parats als polítics.

Vull pensar que no tens problemes per donar veu a aquestes preguntes incòmodes. No, no. Aquí les portes estan obertes a tothom. Des del primer dia ha quedat clar que en aquesta ràdio hi caben totes les opinions de qui vulgui venir. Qui no vulgui venir, ja és cosa seva.

És fàcil controlar els convidats? De vegades, pateixo imaginant com intentes reconduir el fangar en què alguns es figuren durant la tertúlia. Acostumen a venir amb els temes preparats, perquè el dia abans se'ls envia el guió amb els temes, però d'altres vegades el guió es trenca al minut dos de la tertúlia, perquè algú ve amb un tema que li afecta de ple i va decidit a parlar d'allò. Però sí, intento mantenir un ordre, que tothom parli el mateix, que no confonguin fets amb suposicions... i de vegades, segons el que diuen, em moro de ganes de donar la meua opinió, però clar, he de mantenir-me neutral. Crec que hem creat una nova categoria de gent del Prat: la de tertul·lià de la ràdio. És gent normal, respectable a les seves feines o entitats i que de cop i volta se senten més importants per ser tertulians, i fins i tot s'autoimposen uns límits sabent que els escoltarà gent de la ciutat.

Cada matí comences cercant temes a fonts informatives tan poc ortodoxes com



els bars i les perruqueries de la ciutat. El periodisme local també ha de buscar aquí les notícies? És que el pols que transmeten els bars a primera hora del matí és realment allò que la gent pensa i en parla, ja sigui la Champions o una avaria de Telefònica. Ara portem tres setmanes que, cada cop que truquem al bar Almería o a les perruqueries del voltant, parlen de l'aparcament de Cal Gana per la Fira Avícola. Així també veus, però, com la gent del Prat deforma les històries de vegades. Les perruqueries i els bars, sense caure en una ràdio populista, són importants per donar veu al carrer. Tancat a l'estudi, costa molt assabentar-te del que passa a la ciutat. Crec que el periodisme hauria de sortir més al carrer.

Per fer això també calen recursos. Això ja és una altra història. I tal i com està el panorama de les ràdios municipals... La del Prat encara és un oasi en l'entorn.

Us vau preocupar quan es va tancar la de l'Hospitalet? Se'ns va enviar un missatge de tranquil·litat des de l'equip de govern, dient que això aquí no hauria de passar. Però també és cert que ICV governava a l'Hospitalet amb el PSC i la mesura es va prendre. També crec que el pressupost global d'El Prat Comunicació no suposa tant per als ciutadans i que ens hem de sentir privilegiats per estar com estem en una ràdio municipal. Crec que només Sabadell i Badalona es poden equiparar a la nostra situació.

El Planeta Prat confirma la teoria del vídeo del Toni Garcia, que el Prat és ple de gent singular? Sí, potser la olor

aquella de caramel de maduixa que hi ha a l'entrada del Prat ens dona alguna cosa. Quan vaig començar el Planeta Prat pensava que em costaria omplir cada dia amb temes del Prat. Porto la cinquena temporada i... mare meva, cada dia omplim amb gent de la ciutat que fa de tot: modelisme ferroviari, fotos a avions, pessebres vivents... de cases regionals, d'associacions de veïns...

Com veus el moviment veïnal al Prat? Crec que cada cop representen menys. Van tenir el seu moment quan tocava reivindicar, però és cert que algunes han quedat relegades a la xocolatada i als inflables. Hi ha molta relació amb elles i amb les cases regionals. En general totes, i també les entitats de cultura popular com geganters i diables, senten que la ràdio és un mitjà que els ajuda.

Cultura popular, natura, ocells... Les teves aficions tenen un espai predilecte al teu programa? Sí, i el fet de tenir el delta de vegades l'aprofito com a excusa per introduir temes relacionats amb els ocells, i se'm nota que quan el tracto el disfruto perquè és una de les meves aficions. I quan vaig narrar el pilar de castellers el dia del pregó, vaig plorar de l'emoció. Que la ràdio et doni l'oportunitat de viure aquests moments és meravellós.

Per moment vibrant, el que es va viure a la famosa tanda de penals de l'AE Prat a Oviedo, a la Copa del Rei. Va ser el dia de ràdio per excel·lència. Èrem l'únic mitjà que l'estava cobrint i conforme avançava el partit èrem conscients que tothom estava pendent del què explicàvem el Manolo Gol i jo. Quan va arribar la tanda, em vaig adonar que mai no havia narrat uns penals i em vaig veure enmig d'una eufòria, barreja de hooligan i periodista, que ha quedat per la història d'aquesta ràdio.

Tu ja tenies experiència amb els esports a la cadena SER, per això. Bé, abans havia fet esports a Ràdio Gràcia i en

“De vegades els polítics es queden molt parats amb les preguntes de l'audiència”

cara abans, amb 16 anys, vaig començar al Delta.

I gairebé et vas estrenar col·locant-nos un tema a portada.

Sí, la riuada que va haver-hi per les obres del desviament del Llobregat. Em recordo encara perseguint a Josep Pérez Moya amb el cotxe pels camins. Els anys al Delta m'ho vaig passar molt bé i encara mantinc molt bona relació amb la seva gent. Després va venir la beca de la SER a Lleida i el que havien de ser tres mesos es van convertir en dos anys i mig. Allà m'hi vaig trobar parlant per La Ventana, Hoy por hoy... La veritat és que vaig sentir molt de respecte la primera vegada que vaig entrar per Francino, però l'experiència em va curtir molt.

No et genera cert desequilibri intern seguir retransmetent amb eufòria l'AE Prat i després haver de fer un paper més contingut al Planeta? Sí, però jo ara mateix no sabia què fer sense el partit dels diumenges. És la meua vàlvula d'escapament del dia a dia.

Sobta la gran quantitat de col·laboradors d'esports d'aquesta casa. Aquesta emissora ha potenciat molt que gent que ho faci bé pugui agafar un micro i parlar en directe, ni que estiguin a batxillerat. Ara som 19 a l'equip d'esports i intentem tenir cobert tot el ventall d'equips de la nostra ciutat. I de fet molta gent segueix la nostra ràdio pel seguiment que fem de l'esport.

El gènere d'esports és una bona escola de ràdio? Sí. Quan toca cobrir esdeveniments de la ciutat, veig que els

d'informatius ho tenen tot molt guionitzat, els costa més canviar d'esquemes. En canvi, la gent d'esports senzillament diu: “Si només hem d'explicar el que passa”. Per mi, narrar la nit de les eleccions municipals, una de les més maques que hi ha, és com narrar un carrusel esportiu. És un gènere que et dona molt de marge de maniobra per després sortir-te'n en qualsevol situació.

Ens llegiran després, però ara mateix parlem a pocs dies de la fira avícola. Tu, que ets gran seguidor de la cultura popular, com la veus, aquesta mostra? Crec que la gent del Prat va a la fira perquè s'hi ha d'anar. I un cop entres al pavelló penses: “El mateix de sempre”. Però té un encant. S'ha d'anar pel que representa la lluita que està fent la pagesia. Després la fira s'ha anat sobredimensionant. Hi ha gent que només va a les paradetes i ni entra al pavelló agrícola perquè diu que els animals fan pudor. Altres han aprofitat la mostra comercial per vendre sofàs i “plumeros mágicos”. I després tenim el pavelló d'entitats, que és un punt de trobada, però també penses que hi ha entitats que haurien de fer molt més que vendre loteria. Pel que fa al recinte... A veure, si d'allà treus 800 cotxes per muntar la fira, la gent els ha d'aparcar a la resta del Prat i a sobre pretens que vingui gent de fora a visitar-la... Al final trobes que la gent marxarà a un lloc on pugui aparcar. Si no dones facilitats, per molt que promocionis la cuina i el potablava, la gent no vindrà. I no val que diguin que hi ha transport públic perquè no conec ningú que vagi de la Renfe a Cal Gana caminant. La fira necessita un gir: que les paradetes estiguin repartides pels carrers del voltant o per la plaça Blanes, que puguis fer un recorregut per les paradetes, des de Frederic Soler, per exemple, i acabis en la zona dels pavellons. No pot quedar tot concentrat en aquell rectangle. O fins i tot, si m'apures, ho fas a la Renfe, i així la gent de fora no tindrà problema, perquè la gent del Prat hi anirem igualment, ni que la fessin a Can Comas. •



AUTO BERTRAND

SERVEI MULTIMARCA Avda Onze de Setembre, 239-245
Tel. 93 370 39 03 · 93 370 59 61

L'ajuntament eixuga deute i dedica més diners a entitats socials

Les ajudes a escoles bressol i l'augment de la partida social, els punts més rellevants

El pressupost del 2015 se situa en 80 milions d'euros, un 3% menys que l'any anterior

NEUS MACÍAS | Un milió d'euros més per afrontar la crisi. Aquest seria el balanç del pressupost de 80 milions d'euros – un 3% menys que l'exercici anterior – que l'equip de govern presenta per a 2015, després que l'operació d'amortització del crèdit que la regidoria de Serveis Centrals i Economia va dur a terme fa uns mesos permetés alliberar recursos i destinar-los a pal·liar les conseqüències de la crisi.

El departament que gestiona Rafael Duarte va reduir el seu deute en 5 milions d'euros i aquesta operació financera ha fet possible recuperar líquid. "El nostre deute està a mínims –diu l'ecosocialista– La càrrega financera s'ha reduït molt". Aquest milió d'euros que es recupera es dedicarà a serveis socials, promoció econòmica i educació, "les tres àrees que més tenen a veure amb els efectes de la crisi", assegura Duarte.

Àrea	Pressupost 2015	Variació amb 2014
Alcaldia	1.873.180 euros	+0,3%
Coordinació, Serveis Centrals i Economia	14.512.584 euros	-6,9%
Urbanisme, Mobilitat i Medi Ambient	3.373.349 euros	+ 8,7%
Espai Públic i Projectes Urbans	907.522 euros	- 4,3%
Promoció Econòmica, Comerç i Turisme	3.761.591 euros	+7,0%
Cultura	5.003.177 euros	+8,3%
Joventut	447.418 euros	+3,4%
Educació	6.196.323 euros	+1,2%
Ciutadania	926.594 euros	+8,4%
Esports	7.058.177 euros	+0,6%
Salut Pública i Consum	1.205.998 euros	+0,5%
Serveis Socials	6.845.205 euros	+10,8%
Dona, Promoció Social i Gent Gran	1.201.039 euros	+2,0%
Manteniment i Serveis Urbans	16.041.814 euros	+1,0%

També està contemplada l'última anualitat de la urbanització de Plaça Catalunya així com millores de l'espai públic

Les escoles bressol, per exemple, veuen com creix la seva assignació a 120.000 euros, un 100% respecte a 2014. Aquest augment intentaria compensar la previsió del Govern de la Generalitat de suprimir els diners que es destinen a l'educació de 0 a 3 anys.

Enguany es torna a reeditar, per tercera vegada, el Pla Extraordinari de Lluita contra la Crisi, dins del pressupost consignat a l'àrea de Promoció Econòmica, i amb una assignació de 1.100.000 euros, cent mil més que en l'exercici anterior. Aquest departament rep 3'7 milions d'euros, un 7% més que a 2014.



desde 1968

TAPAS SELECIAS

Especialidad en: Patatas bravas, anchoas, bonito, bacalao, carnes ibéricas, gamba blanca de Huelva y embutido ibérico

Primer de Maig, 12 · Tel. 93 379 43 59
Comidas de lunes a sábado. Cenas jueves y viernes



www.barlacastellana.com

El major augment és per a la partida de Serveis Socials, que creix un 10% i arriba als 6'8 milions d'euros. Les partides on s'observa una inversió més elevada és en aquelles destinades a les entitats del tercer sector i que es dediquen a la inclusió social. La Creu Roja rebrà 110.000 euros, pels 30.000 de l'exercici passat. El Punt Solidari té una assignació de 250.000 euros, mentre que l'any passat no tenia consignat ni un sol euro. SAÓ, entitat que es dedica a les persones en risc d'exclusió social, veu la seva partida augmentada en un 172%, passant de rebre 75.000 euros a 204.000.

Inversions per al final del mandat

Les inversions s'han reduït a la mínima expressió, en un any de final de mandat en què "pràcticament ja està acabat el Pla d'Actuació Municipal", assegura Duarte. No hi ha grans projectes per executar, però sí s'han consignat partides per a la redacció de projectes i estudis previs en actuacions com la reforma de l'Artesà, la futura connexió del carrer Coronel Sanfeliu amb la granja La Ricarda i la carretera de la platja o l'arranjament del tram central de l'Avda. Verge de Montserrat. "Es tracta de petites intervencions de cara a actuacions per al mandat vinent, estudis geològics o el concurs d'idees per a les obres de l'Artesà". També està contemplada l'última anualitat de la urbanització de Plaça Catalunya, així com millores de l'espai públic –el Fondo d'en Peixo, entre altres– el pla d'estalvi energètic o la millora de les torres de vigilància de la platja del Prat. •

El Prat, el municipi més endeutat del Delta i el que més diners dedica a serveis bàsics i atenció social

SERGI OLIVERA | Un informe del Ministeri d'Hisenda sobre despeses municipals en protecció social, serveis bàsics i nivell de deute per habitant revela que, en aquesta última estadística, el nostre municipi ocupa el lloc 1100 de 5399 municipis amb 107,5 € de deute per cada pratenc, la xifra més alta de les poblacions del Delta del Llobregat. Per trobar situacions similars hem de pujar riu amunt fins a Molins de Rei, Corbera i Martorell, després girar cap al Vallès amb municipis com Cerdanyola, Rubí o Barberà i acabar creuant el Besòs per veure que estem pràcticament igual d'endeutats que Badalona. Tot i així, tots lluny de les esfereïdores xifres de deute que presenta Castellbisbal, amb 320,9 € per habitant.

Quarta ciutat de l'entorn en protecció social

Amb 155,8 € per habitant, El Prat apareix a l'informe del Ministeri d'Hisenda com el 969è en el rànquing de gairebé 6000 municipis de tot l'estat en diners destinats a protecció i promoció social. L'estudi es basa en les dades que cada ajuntament ha fet arribar al Ministeri sobre els diners gastats durant l'any 2013 en qüestions com l'assistència a joves, infants, gent

gran, disminuïts o polítiques d'ocupació. Si ens comparem amb la resta de ciutats de l'àrea metropolitana, El Prat ocupa el quart lloc per darrere de Sant Feliu (203,5 € per habitant), Badia del Vallés i Tiana, superant les ciutats limítrofes de Sant Boi, Cornellà, L'Hospitalet i Viladecans, tot i que es veu superat per alguns municipis de la segona corona barcelonina, cas de Martorell o Santa Perpètua.

L'informe també calcula els diners gastats per habitant en serveis bàsics municipals, com és el cas de la neteja viària, sanejament, aigües o gestió de residus. En aquest rànquing El Prat ocupa el lloc 1719 dels 6850 municipis analitzats amb 425,7 € per habitant, una xifra que també es situa en la part alta de la zona metropolitana, apropant-se al nivell de municipis a priori molt més residencials i menys obrers que el nostre, com per exemple Sant Cugat, Sant Just, El Papiol, Begues, Corbera o Cervelló. Si fem l'exercici de sumar els diners destinats a les dues variants (protecció social i serveis bàsics) veiem que El Prat és el municipi de l'entorn que més diners destina amb 581,5 € per habitant, únicament superat per Barcelona capital amb 809,7 € (allà només els serveis bàsics per habitant arriben fins a 674 € per barceloní). •

Envia'ns les teves bústies, suggerències o textos periodicdelta@yahoo.es

Segueix-nos a Facebook i Twitter  facebook.com/periodicdelta  [@periodicdelta](https://twitter.com/periodicdelta)



**MARMOLES
CUTILLAS**

MARBRES, PEDRES I GRANITS

**CUINES
BANYS
FAÇANES
ESCALES
PAVIMENTS
DECORACIÓ**

C. Penedès, 66 · Pol. Ind. Fondo d'en Peixo · El Prat de Llobregat (Barcelona) · Tel. 93 370 15 14 · Fax. 93 370 18 61

Damm paga un extra als accionistes minoritaris per tal d'abandonar la Borsa

REDACCIÓ | Damm, grup cerveser amb fàbrica al Prat de Llobregat, deixarà de cotitzar en Borsa. L'empresa ha llançat una oferta pública d'adquisició (OPA) d'exclusió bursàtil. L'operació va dirigida al 18,4% dels accionistes, empresaris minoritaris als quals pagarà un 30% més del valor dels títols, una oferta difícil de rebutjar. Aquest suculent sobrepreu -cobriran 5,70 per cada acció- serà l'argument clau per convèncer els minoritaris, els únics que encara no havien aprovat la decisió de Damm d'abandonar el mercat bursàtil. El 81,6% restant (la família Carceller o el grup Dr. Oetker entre ells) ja s'ha havia posicionat de forma favorable a l'operació. Segons

l'empresa, la venda de títols de Damm a la Borsa ha aportat molt poca liquiditat en els darrers cinc anys.

Segons la companyia, l'èxit de l'exclusió està garantit, ja que els grans accionistes de Damm s'han compromès a no presentar-se a l'oferta.

La cervesera es podria beneficiar fiscalment de la seva no participació a Borsa, ja que l'impost de patrimoni català grava les accions cotitzades al seu valor (uns 5 euros) a la Borsa, però si deixen de cotitzar, només es paga l'impost en funció del valor comptable, que es d'uns 2,7 euros.

L'altre benefici de no cotitzar en Borsa és que la cervesera quedaria lliure del control



de la Comissió del Mercat de Valors, fet que fins ara, i segons alguns analistes, la situava en situació de desavantatge respecte de competidors com Mahou o San Miguel. •

Treballadors denuncien incompliments continus del conveni a una empresa del Cargo Parc aeroportuari

WFS obliga, segons alguns dels seus empleats, a sobrepassar el límit d'hores fixades anualment

LLUÍS LÓPEZ | Alguns treballadors de Worldwide Flight Services Serveis Aeroportuaris de Barcelona, que té la seva base catalana al Cargo Parc, denuncien que la direcció incompleix molts dels acords que es van signar en el conveni col·lectiu del sector del handling, que es va rubricar al juliol d'aquest mateix any. Aquests treballadors, vinculats a sindicat CNT, afirmen que no existeix un quadrant anual de torns de treball i que hi ha empleats que han arribat a treballar 120

hores més de les que els correspon segons el conveni, que hauria de ser de 1718 hores/any.

Un dels incompliments que més crida l'atenció de WFS Barcelona és el cas d'Antonia. Aquesta treballadora, després de donar a llum els seus bessons i després de finalitzar la seva baixa maternal, va sol·licitar a la direcció de l'empresa una reducció de jornada i canvi de torn. Antonia va aconseguir la reducció de jornada, però l'empresa es va negar a concedir-li el canvi

de torn. L'empleada va decidir denunciar a l'empresa, ja que el lloc i el treball que realitza Antonia entra dins dels diferents torns en els quals opera la companyia.

El jutge va fallar a favor la treballadora, però encara així l'empresa es va negar fins a tres vegades a concedir-li el canvi de torn. Finalment una inspecció de treball va obligar a WFS a canviar-li el torn de feina.

L'any passat tres treballadors d'aquesta empresa van ser acomiadats mitjançant SMS. Els acomiadaments comunicats d'aquesta forma, a banda de poc ètics, són improcedents, d'acord amb l'Estatut dels Treballadors i amb el criteri aplicat pel Tribunal Suprem en diverses sentències.

Les queixes per irregularitats laborals en moltes empreses que realitzen la seva activitat a l'aeroport són contínues, ja siguin empreses de handling, neteja o catering. •



REFRIGERIA

- Climatització
- Fred Comercial
- Maquinaria per a hosteleria

AIRE CONDICIONAT i BOMBA DE CALOR

• Instal·lació i reparació • Revisions periòdiques • Neteja de filtres (eliminació de bacteries i fongs) • Pressupostos sense compromís

TRUQUI'NS I INFORMI'S
691.566.793 - 691.559.874



TRIF TORRENTS® S.L.

Construcciones Metálicas · Puertas Automatismos · Cerrajería

Teléfono. 93 379 40 95
Fax. 93 379 31 18

Lloret de Mar, 9
El Prat de L. (Barcelona)

Un nou ERO afectarà una vintena de treballadors de Plastiverd, l'antiga La Seda

MANU CALDERÓN | Plastiverd, la refundada empresa La Seda, presentarà un nou ERO que podria afectar a prop d'una vintena de treballadors. Segons fonts de la pròpia empresa, l'ERO s'hauria plantejat ja en una assemblea ordinària. Segons l'acord a què es va arribar amb els sindicats de La Seda poc abans de ser adquirida per Cristian Lay, el passat mes d'abril, la nova empresa es comprometia a mantenir els 210 llocs de treball de les dues plantes (el Prat i Tarragona) durant 18 mesos. EL termini finalitza l'octubre del 2015. Els treballadors tenen clar que el pas següent serà una reducció de plantilla.

En un primer moment, el grup que dirigeix Ricardo Leal valorava un expedient de regulació per al voltant de 12 treballadors, però les previsions encara seran més negatives i la xifra pot ascendir als 20. La primera idea és executar l'ERO suspenent

de feina torns de 20 treballadors durant quatre mesos cadascun. Aquests afectats no sortirien només de l'apartat corporatiu, sector on els recents incorporats dirigents tenien previst retallar més plantilla, sinó que tocarà altres àrees com la de producció. Aquest fet pot tenir especial transcendència en determinats apartats si tenim en compte que, segons fonts internes de Plastiverd, resten 38 treballadors de producció i només un de magatzem. Sembla que el traspàs de La Seda a l'extremenya Cristian Lay no ha millorat les perspectives laborals dels treballadors de la seu pratenc. L'empresa necessitaria una injecció de capital immediata per mantenir el seu nivell, un dèficit que de moment no s'evidencia en la planta de Tarragona, ja que si no sorgeixen noves notícies, mantindrà els més de 100 treballadors. A la del Prat de Llobregat, de confirmar-se l'ERO, s'hi quedaran menys de 70. •

La Fiscalia demana 12 anys de presó per als exdirectius de La Seda

M.C. | El fiscal Óscar Serrano ha demanat 12 anys de presó i una indemnització de 4,3 milions d'euros a Rafael Español, expresident de La Seda, i altres membres de la directiva de la química. Se'ls acusa de simular la producció, transport i venda fictícia de 59.000 tones

de plàstic PET de l'empresa, que els directius haurien facturat a favor d'altres empreses "fantasma" controlades per ells mateixos. Aquesta venda fictícia va permetre "inflar" la facturació de la companyia en 65 milions d'euros, un terç de la seva xifra de negoci. •

L'atur baixa a la comarca i puja al Prat

El Baix Llobregat es situa al 14,9% i el Prat guanya 66 aturats

PAU RUMBO | Les dades de novembre de l'Observatori del Baix Llobregat deixen una de freda i una de calenta: a l'àmbit comarcal, l'atur segueix la seva baixada sostinguda, superant ja a la baixa la marca del 15%: 14,9% són les xifres d'atur a la comarca. Però al Prat la taxa s'alça fins al 16,5% a causa d'aquests 66 aturats respecte l'últim estudi. Igualment, com a motiu d'esperança, la ciutat ha guanyat 510 llocs de treball respecte el mateix mes de l'any passat.

Els números ens segueixen situant pitjor que al conjunt de la nostra comarca, com es veu, i també pitjor que a la resta de Catalunya (14,7% d'atur al país).

La distribució per sexes demostra que, al Prat, els homes han perdut 3 dècimes d'ocupació en l'últim mes (de 14,6 a 14,9%), i les dones una dècima (de 18,3 a 18,4%).

En el grup d'edat dels menors de 25 anys, el Prat es consolida com el tercer pitjor municipi de la comarca en taxa, amb un 17,9%. Els més grans de 44 anys tenen un 21,2%, que empitjora el 21,5 del mes passat. La franja que abarca dels 25 als 44 anys es queda en el 13%. •



Nochevieja y reyes

Después de pasar Nochebuena y Navidad, todavía quedan fiestas para poder realizar arreglos y decoraciones especiales para estos días. Para el día 31, "Cap d'Any", los adornos de la mesa serán especiales, puesto que es una noche de alegría para todos: empieza un nuevo año y todos es-

peramos que sea mejor que el anterior, es lo que deseamos todos. En la mesa podemos colocar centros con mucho colorido, confetis, máscaras y flores especiales como las orquídeas, que son delicadas y combinan perfectamente con estos accesorios. En las copas de cristal colocaremos agua y un par de orquídeas mezcladas y con estos adornos conseguiremos un montaje que nos funcionará perfectamente hasta el día de Reyes.

Para esta fecha, tenemos todo tipo de detalles para mamá, abuelos, etc. que sabemos que les gustarán, ya que ellos no los compran. Es una noche de ilusión para todos y en Van Gogh hay regalos caprichosos que podéis pasar para encargarlos y reservarlos.

Os esperamos a todos y muy buena Navidad, Fiestas y un próspero 2015.

ASUN ROMERO



Membres del Casal als jutjats del Prat. Font: Lariuada.cat

El casal okupat La Llavor, a l'espera de sentència

MANU CALDERÓN | El Casal Okupat i Autogestionat La Llavor es manté momentàniament viu fins la publicació d'una sentència definitiva que marqui data per al seu desallotjament. Aquesta és la conclusió dels membres de l'associació, que van comparèixer davant la jutgessa el passat 24 de novembre per respondre sobre l'ocupació de l'antic Centre d'Estudis Llobregat. Prop d'una quarantena de persones esperaven a les portes dels jutjats, a l'espera d'una conclusió favorable que permetés La Llavor continuar existint. Aquest resultat és de moment positiu, ja que la jutgessa va resoldre com a no vàlida la documentació que havia d'acreditar la part demandant (la família dels germans Bertrand a través de l'empresa Cidesport) com a propietària del local abandonat desde fa 15 anys fins al naixement de La Llavor.

Si bé el desenllaç definitiu és molt proba-

ble que sigui el desallotjament, La Llavor de moment continua en actiu fins que es dicti la sentència. Aquesta, en el moment de fer-se oficial, pot ordenar el final del grup okupa en un període d'entre un setmana i un mes, el que suposa que, al menys, La Llavor seguirà viva fins al pròxim mes de gener. Un temps que, segons integrants de l'associació, han decidit aprofitar per continuar amb la seva agenda quotidiana i per plantejar com afrontaran la decisió judicial. Si es continuaran mobilitzant o si no oposaran cap tipus de resistència al desallotjament és una qüestió amb la que el casal conviurà les pròximes setmanes. De moment, des de La Llavor es valora molt positivament el suport que van rebre durant els actes convocats prèviament al judici, que van tenir el seu punt àlgid en una manifestació que va aglutinar més d'un centenar de persones. •

L'Ajuntament aprofita un ajut de la Diputació per millorar l'enllumenat del Mas Blau

REDACCIÓ | L'Ajuntament del Prat destinarà 170.000 euros a l'execució de les obres per millorar l'enllumenat públic del parc de negocis Mas Blau I. Els treballs s'han adjudicat a l'empresa Eleonor. El projecte total té un pressupost de 252.000 euros. Segons l'Ajuntament, l'objectiu és millorar la seguretat i la mobilitat de l'activitat econòmica que es desenvolupa en aquest sector. L'adequació de l'enllumenat es farà amb criteris de màxima eficiència energètica, informa el consistori.

El pressupost d'aquestes obres prové d'un ajut total de 529.000 euros atorgat per la Diputació de Barcelona i que s'emmarca en un pla d'inversions sostenibles per millorar serveis a les ciutats. D'aquest ajut també surt el pressupost per arranjar el Camí de València (210.000 euros) i altres actuacions previstes en l'enllumenat al Prat (158.000 euros). •

lisant

LIMPIEZA INDUSTRIAL Y SANEAMIENTO S.A.

Tecnología, calidad y confianza

TRES DÉCADAS A TU SERVICIO



DESATASCOS ESTAMOS CERCA DE TI
PARA SOLUCIONARTE CUALQUIER INCIDENCIA

- Limpiezas técnicas hidrodinámicas
- Transportes de residuos públicos e industriales
- Hidrodemolición
- Descontaminación de instalaciones
- Caracterización y gestión de residuos

Servicios para el sector público

- Dirigido al mantenimiento de redes de alcantarillado; limpieza de fachadas, superficies, etc.
- Intervenciones en situaciones de carácter de urgencia en distintas instalaciones públicas
- Limpieza de instalaciones de depuradoras, vaciados fosas asépticas, pozos ciegos

Servicios para el sector privado

- Dirigido al mantenimiento de distintas instalaciones
- Retirada de residuos (líquidos y sólidos), limpiezas químicas y manuales
- Desincrustación en distintas instalaciones / obras de impurezas adheridas, incorporándose productos desincrustantes



Máquina de 3000 bars y reciclador de agua **únicos en Barcelona**

C. de les Moreres, 89-91
08820 El Prat de Llobregat • Tel. 93 479 35 70

lisant@lisant.net • www.lisant.net
f .com/pages/Lisant + Lisant



Uns nens juguen a pilota en un lloc expressament prohibit, a 'La Zonilla'

Quan xutar molesta però ningú no fa res

J.M. | El centre de 'La Zonilla' continua sent un minicamp de futbol on els vianants han d'anar amb els ulls ben oberts -o directament evitar creuar-hi- si no volen rebre una pilotada. L'indret, rodejat de terrasses de bars, acostuma a ser utilitzat pels més menuts per improvisar partits de futbol. De vegades, la "porteria" són dos arbres que miren cap al carrer Rosa Ribes Parellada i darrere dels quals hi ha cotxes aparcats. Recentment, l'Ajuntament va mirar de conscienciar en el seu butlletí sobre les molèsties que pot ocasionar el joc en determinades zones, però ni això ni el cartell que des de fa temps prohibeix el joc han fet efecte sobre

els nens ni -potser el més important- sobre els seus pares.

Denúncies als monopatinis

En canvi, segons anuncia l'Ajuntament, la Policia Local del Prat està denunciant joves que fan servir el monopati en indrets no autoritzats. Quan es tracta de menors d'edat, són lliurats als pares, que són informats dels fets. Una de les pràctiques més perillosa per part dels joves consisteix a llençar-se amb monopati des de dalt de l'Arc d'esperança, l'escultura de ferro al costat del Cèntric. •

14.500 euros en multes per no respectar la normativa de gossos

J.M. | Fins a mitjans de novembre del 2014, l'Ajuntament ha imposat multes per un valor total de 14.500 euros per incompliment de la normativa de gossos. Les actes de govern reflecteixen set infraccions greus. Quatre d'elles, de 500 euros, s'han imposat per dur un gos de raça potencialment perillosa sense lligar o sense morrió. Les altres cinc arriben als 2.500 euros, tot i que alguna està pendent de ratificació final. En aquests casos, el motiu de la denúncia va ser no disposar de llicència i documentació per a la tinença d'animals potencialment perillosos. •



Un home passeja el seu gos correctament lligat

El Prat, una ciutat de rendes igualitàries

PAU RUMBO | Un estudi de la Fundació de Estudios de Economía Aplicada (FEDEA) sobre la renda personal dels municipis espanyols denota que El Prat i Valdemoro, a la Comunitat de Madrid, són els municipis de més de 50.000 habitants amb més igualtat de rendes. Aquesta dada del treball, dirigit per Jorge Onrubia i Miriam Hortas, demostra que a la nostra ciutat hi ha un dels majors equilibris entre la població amb més i amb menys ingressos.

L'estudi, basat en les dades de les declaracions de l'IRPF del 2007, utilitza diferents indicadors per a demostrar-ho. S'ha dividit la població en cinc quintils (grups del 20% de la població ordenada per renda), i al Prat dos quintils, és a dir, el 40% de la població, acumulen el 64,83% de la riquesa. A Sant Cugat del Vallès, el segon municipi més ric d'Espanya segons l'estudi, només un quintil, un 20% de la població, ja acumula el 58,76% de la renda. Això el fa, també, un dels més desiguals. Al Prat, la renda mitjana per declararant va ser de 20.272 euros. L'1% més ric de la ciutat (uns 626 habitants) acumulava el 7,77% de la riquesa. A Sant Just Desvern, aquesta minoria controlava el 31,37%. •

El pratenc Sergi Vicente, nou director de BTV

REDACCIÓ | El periodista pratenc Sergi Vicente serà el nou director de Barcelona Televisió a partir del 2015, en substitució d'Àngel Casas. Des del 2003, Vicente ocupava la corresponsalia d'Àsia de TV3. Amb 39 anys, Vicente és el director més jove que ha tingut la cadena barcelonina. El periodista es va iniciar el 1994 a Sant Andreu TV, i va treballar de reporter a TVE Catalunya, al programa "En directe". •

Cal PERE
EL PRAT DE LLOBREGAT

VINS, CAVES
I LICORS

Telf. 93 379 02 52
C/ J. Casanovas, 70-72
08820 El Prat de L.

E-mail: jordinatarrida@hotmail.com · www.calpere.com

CURS 2014/15

CORAL LO LLOBREGAT DE LES FLORS
Assaigs dilluns i demecres de 21.30 a 23h

CORAL INFANTIL
Nens i nenes de 6 a 14 anys
Assaigs dilluns de 18 a 19h

ESCOLA DE MÚSICA
Classes individualitzades de:
CANT PIANO I GUITARRA

GRUP DE BALL
Assaig els dimarts a les 20 hores.

Per a més informació Tl : 93 379 41 29 (dilluns i dimarts de 17 a 19h)
Mail: coraldelprat@hotmail.com

<http://llobregatdelesflors.entitatsdelprat.cat>

OPORTUNITAT ÀTIC EN VENDA



Àtic molt lluminós amb tres habitacions, gran sala d'estar-menjador, un lavabo, cuina, terrassa, balcó i safareig, sense mobles però amb armaris i mobiliari de cuina **Preu a convenir**

FINQUES CODINA

- Busquem pisos per llogar.
- Som una administració de finques: de pisos, cases, edificis, locals, places de pàrquing, naus industrials i terrenys agrícoles.
- Garantim i ens comprometem a que els propietaris cobrin els seus lloguers.

CONTACTA AMB NOSALTRES: Per telèfon: **933 789 570**

Visitant el nostre despatx al **Carrer Jaume Casanovas, 99**

Visitant la nostra pàgina web **www.fiques-codina.cat**

El 2014 al Prat: no és un conte de nadal

ROCÍO NÚÑEZ | Acaba l'any 2014. Ha sigut un any ple de notícies. Ens hagués agradat que totes tinguessin un to positiu. Ens complauria explicar que la gent de la vila del fang ha pogut sortir endavant, com gairebé sempre fa, i que a tots els hi brilla un somriure a la cara perquè ja no hi ha crisi i, així doncs, les escoles no han d'obrir a l'estiu per garantir un àpat digne a la canalla. En aquest 2014 la vida ens ha donat moltes voltes, per tant, han sorgit moltes notícies que us hem intentat explicar de forma rigorosa i independent. Perquè la vida i les notícies van de la mà i, per desgràcia, mai compleixen les expectatives d'un conte de nadal.

Gent lluitadora

Si una cosa tenim clara és que la gent del Prat és lluitadora. A principis d'aquest any que se'n acaba, vam conèixer a un grup de pratencs que havien marxat del nostre país per poder guanyar-se la vida. Llegiem en les nostres pàgines les seves experiències, però també la melangia pels carrers que els havien vist créixer. Ells són una mostra més d'aquesta situació de crisi que ens aixafa, però també un exemple de no rendició. Tampoc han deixat de lluitar els bombers de la nostra ciutat per culpa de la precarietat laboral a la que s'enfronten, la qual, òbviament, ens afecta a

tots. Igual han fet els sanitaris per tal de poder oferir-nos una sanitat pública de qualitat.

La lluita i l'ambició pratenca que acabem de veure dóna els seus fruits. Que s'ho diguin a Carlota Dobaño, qui va aconseguir ser nombrosa membre de la Real Acadèmia de Farmàcia de Catalunya. O als jugadors del C.B. Prat, que van aconseguir pujar a la divisió d'or del bàsquet estatal. No va córrer la mateixa sort l'A.E. Prat, ja que va deixar el somni de Segona B per tornar a Tercera. També ha sigut l'any en què una gran campiona, la regatista Sílvia Roca, ha hagut de deixar l'alta competició pels problemes econòmics de la Federació Catalana i de l'Espanyola. Una de cal i una altra de sorra, com diuen.

Noves llavors

Amb la primavera van començar a florir les llavors. L'antic institut CELL va tornar a la vida a través del moviment okupa. El centre docent s'ha reconvertit en un casal al que acut gent de totes les edats i identitats. Però tenen una cosa en comú: fer les coses diferents per subsistir com a societat, també com a individus, i ajudar els més desfavorits. Ara els hi toca enfrontar-se a la justícia i als amos de les instal·lacions que els volen fer fora.

Si hi ha una època per somiar és l'estiu. A la fi, vam

tornar a l'Artesà. De gom a gom va obrir les seves portes després d'un any tancat al públic, encara que hi havia una mica de desil·lusió entre els assistents perquè havia perdut la personalitat a la que ens havíem acostumat durant les últimes dues dècades. Ara bé, la il·lusió ens va tornar a la cara quan es va anunciar que rehabilitarien el teatre de l'Artesà. Haurem d'aprofitar els mesos previs a les eleccions municipals per fer constar els nostres desitjos, com si de la carta dels Reis Mags es tractés, encara que només ens escoltin durant aquesta època i passin molts anys perquè entenguin que tenim més veu que una papereta cada quatre anys. Només cal recordar-els-hi les cues per votar el 9-N, on l'opció del sí-sí es va imposar, encara que va ser El Prat el tercer municipi dels del seu entorn amb més votants del no.

Lligams culturals

Però l'Artesà no va tornar sol. Pocs mesos després, quan les fulles dels arbres haurien de caure -cosa que no va passar per culpa d'un estiu que es negava a marxar-, la música va tornar a escoltar-se a La Capsa després d'estar 5 anys tancada al públic. Poc després, començaven a fer-se les primeres proves de la línia 9. Al final resultarà que el metro està més lligat a la cultura del que ens



ensem, i no només pels músics que es forgen en els seus passadissos.

I aquí acaba el conte del 2014. Sabem que falten molts noms, molts llocs, moltes històries, però ja us dèiem que aquest relat no podia complir les expectatives d'un conte de nadal. Acabem desitjant poder escriure un bon final pel 2015, però sigui com sigui, hi seguirem explicant-vos què passa al Prat. •

EL GALL DE LA SORT

La Casa De Las Quinielas



**Els millors números!
els trobarà aquí!**

Telèfon 93 379 25 15
C./ Ferran Puig, 22
El Prat de Llobregat

Pâtisserie

Bomboneria

FRAMBUESA

Av. Verge de Montserrat, 163
Tel. 93 370 59 92

Ctra. de la Marina, 101
Tel. 93 370 03 43

www.pasteleriaframbuesa.com

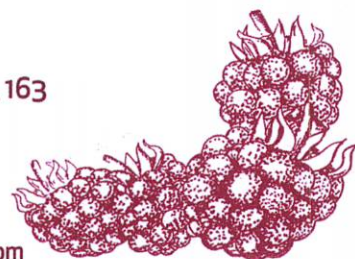



Ruscalleda qualifica el Pota blava de "príncep de la taula" durant la Fira Avícola

NEUS MACÍAS | Una fira marcada per l'absència de cavalls al pavelló agrícola, degut al virus de la rinopneumonitis, que va obligar al Servei de Prevenció Animal de la Generalitat a prohibir l'exposició pública d'èquids. Aquest fet va obligar a canviar el guió de la fira, i a incloure una mostra de vehicles i eines relacionades amb la cavalleria. També va donar un toc d'atenció el criador més important de la Raça Prat, el Manel Torres, de la Granja Torres, sobre la viabilitat



La cuinera Carme Ruscalleda

econòmica del pollastre, i va demanar més ajudes institucionals per tal de poder tirar endavant la cria dels Pota Blava. La Fira

també va estar marcada pel Fira Tapa, el fi de festa del QuintoTapa, i el pregó de la cuinera Carme Ruscalleda, la xef que atresora més estrelles Michelin al món. La propietària del restaurant Sant Pau, a Sant Pol de Mar, va lloar les virtuts del Pota Blava, al que va qualificar de "príncep de la taula", el producte estel·lar del Nadal, que fa bona parella amb prunes, pinyons, bolets o pisto i escabetch a l'estiu". Ruscalleda va qualificar la carn del pollastre de "fina i saborosa, de menja impecable", en el pregó que va fer durant el lliurament de premis als criadors d'aviram i expositors de paneres hortícoles. La Mostra Comercial va comptar també amb la primera edició de la Mostra de Vins, amb la participació de cellers del Prat i de les DO Catalunya i Somontano. •

JOBLANC



Neteges industrials tècniques · Servei 24 hores per a comunitats

- Sifons
- Desembussos
- Claveguerams
- Fosses sèptiques
- Inundacions parquins



Juan Fco. Mesa GERENTE

Tel. 675 27 52 52

RANTAMPLAN

Bon Nadal i Felicitat 2015

C. Lerida, 72
(esq. Plaza Catalunya)
08820 El Prat de L.
Tel. 93 370 95 54

Síguenos en



SALUT ANIMAL

Ara ve nadal, matarel el gall i a en Toby no li donarem cap tall

Cada any per aquestes dades dono els mateixos consells, però malgrat que pugui ser repetitiva, molta gent encara no ho té clar així que tornem a fer un repàs:

1er. un animal no és un regal de Reis, un premi per bones notes ni una sorpresa que porta Papa Noel... és un ésser viu amb moltes necessitats que ens traurà temps i diners (les visites al veterinari, un menjar adient, serveis de perruqueria, desparasitacions...). No ho podem deixar com a responsabilitat dels nens, els adults ens haurem de fer càrrec si els nens "passen" del regal, recordeu que és una decisió amb conseqüències, tothom haurà de participar doncs formarà part de la família durant molts anys. Estem disposats a portar-lo de vacances? què en farem si no? Tenim prou temps per dedicar-li? recordeu que no venen amb garantia de devolució ni porten el botó de on/off per fer-lo servir quan ens ve de gust jugar una estona.

2on. per als que ja els tenim: es fantàstic que li posem a l'arbre un regal, potser un os, potser un llit nou, potser un vestidet... però recordeu que el millor regal que li podeu fer al vostre company és el vostre temps! en època de festes tenim mes temps lliure... no ens oblidem de compartir-lo amb ells!!

3er. el tall de pollastre, el bocinet de torro, la gamba que cau per sota de la taula.... son dies de molt menjar i molta família que ens reunim, i el que no li dóna un trosset al Toby, li dóna al Misifú.... Cal vigilar a tota la família, la gastroenteritis i els empatxos són el motiu més comú de visites al veterinari en aquests dies. Ja no us renyo mes! Bon Nadal i a disfrutar dels regals dels Reis perquè tots hem estat molt bons i segur que seran molts!!

Ma **JESÚS DURO ARIAS**
Veterinària a Rantamplan



2ª trobada membres del grup de Facebook de "Postales y fotos antiguas de El Prat"

REDACCIÓ | El passat divendres 22 novembre, membres del grup "Postales y fotos antiguas de El Prat" van celebrar la seva 2ª trobada anual en un cèntric restaurant de la localitat. En el transcurs de l'acte, el

fundador d'aquesta pàgina a Internet, Pedro Garcia Vela, va donar les gràcies tan als presents a l'acte com als absents per la seva tasca de col·laboració gràfica. Una trobada molt entranyable amenitzada amb

música i projecció audiovisual. A la clausura de l'acte es van repartir als assistents unes postals commemoratives dels autors Salvador Grau, Fernando Vecino i Quim Torrent. •

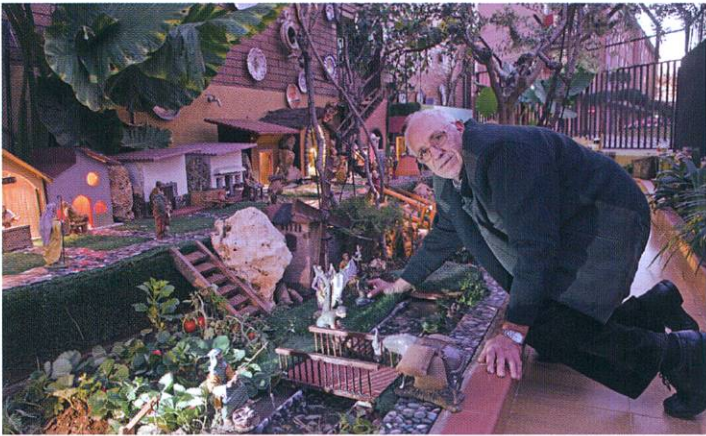

Un pesebre de cuento de Navidad

N. MACÍAS | Una rotura de los ligamentos cruzados de la rodilla impidió que el año pasado Antonio Navarro instalase el pesebre en el patio de su casa, en la calle Lleida, para decepción de los paseantes y los niños que tenían como una ritual acercarse a contemplarlo. Entonces recibió muchas postales deseando su recuperación e incluso algunas donde los

niños se ofrecían a ayudarle a poner el pesebre. Ha tardado en montarlo cerca de 40 días, "antes tardaba sólo un mes", pero dice que todo ese esfuerzo se ve recompensado con la cara de emoción de los pequeños. Son 250 figuras, a prueba de lluvias, con un río, tres fuentes y un pozo. Más de 100 personas acudieron a ver el encendido del pesebre de Antonio. •



*Us desitgem
BONES FESTES
i una bona
entrada d'any!!!*



ICV
Iniciativa per Catalunya Verds



eua
esquerra unida i alternativa

Total Petrochemicals compleix 40 anys al Prat

L'empresa química inaugura un conducte de matèria primera que connecta amb el port de Barcelona

REDACCIÓ | Aprofitant la celebració del seu 40è aniversari al Prat, l'empresa Total Petrochemicals Ibèrica ha fet la seva inauguració estrella. Es tracta d'un estirenodeucte, una canonada gegant i soterrada que connecta la planta de Total, a la ZAL Prat, amb la de Vopack-Terquimsa, al moll d'inflamables del port de Barcelona.

La posada en marxa de la canonada, després d'un projecte que ha durat 6 mesos, permet suprimir 5.000 operacions de càrrega i descàrrega de matèria primera inflamable i reduir el tràfic rodat a la zona d'influència del port, el que, segons Total, permetrà reduir 1.500 tones anuals d'emissions de CO₂.

Segons manifesta la petroquímica francesa, durant l'última dècada, "i especialment en aquest últim quinquenni difícil per al sector, el grup Total ha destinat més de 30 milions d'euros a la seva planta catalana, augmentant la seva capacitat de producció fins a 150.000 tones anuals i millorant la seva eficiència energètica un 30%. Això li ha permès augmentar la seva quota de mercat un 50%

i aconseguir una xifra rècord d'exportacions de 85.000 tones anuals, que representa el 65% de la seva activitat".

Total destaca en un comunicat el seu compromís amb la seguretat i el medi ambient. "A la fàbrica del Prat no s'ha produït cap accident amb baixa de personal propi des de l'any 2001 i de personal d'empreses subcontractades des del 2007", assenyalen.

L'actual Total va començar al Prat com Arrahona, el 1974. A mitjans dels vuitanta, va ser comprada pel Arco Chemicals, que poc després va ser adquirida per Atochem. La societat actual, Total Petrochemicals Ibèrica existeix des de fa una dècada. La planta fabrica poliestirè i a més comercialitza polietilè i polipropilè.

A la fàbrica hi treballen unes 80 persones. Un terç de la plantilla, segons dades de l'empresa, és del Prat.

L'alcalde del Prat, Lluís Tejedor, i el conseller d'Empresa i Ocupació, Felip Puig, van assistir a la celebració. L'acte va comptar amb càrrecs directius de Total com Xavier Bontemps, president mundial de l'activitat de polímers, o Marcelo Miran-



Personal directiu i autoritats polítiques.



Vista parcial de la planta de Total al Prat

da, conseller delegat de Total. També hi van assistir José Alberto Carbonell, director del Port de Barcelona; Philippe

Saman, director de la Cambra de comerç Francesa de Barcelona, i Edouard Beslay, cònsol de França a la ciutat comtal. •



Jaume Ribas, el rebost del Prat als seus camps

NEUS MACÍAS · Fotografia: Quim Torrent

“Abans, totes les dones volien casar-se amb un pagès”, assegura el nostre protagonista, el Jaume Ribas. Ara, la seva dona, la Ma. Àngels, diu mig en broma que se’n penedeix i que tant de bo hagués triat un altre marit sense uns horaris tan esclaus com els d’un pagès. “Ens vam guanyar molt bé la vida durant una temporada. Treballàvem moltíssim, però fèiem diners. Ara tot és molt difícil. Els preus estan per terra, i tenim molta competència dels productes de Murcia o Almeria. Jo encara no he cobrat les patates que vaig vendre abans de conrear les carxofes. Ens paguen a mes i mig o dos mesos”, es queixa el Jaume. Però de ben segur ell no s’hagués volgut dedicar a una altra professió, perquè li encanta el que fa i encara ara, amb 74 anys, s’aixeca a les 6 del matí per sortir als camps a cuidar de les seves collites.

Ho va viure a casa des de ben petit. El seu pare ja era pagès i ell va passar gran part de la seva infantesa amb el seu tiet avi, el Pau Ribas, germà del seu avi, que va tornar a la casa familiar del carrer Frederic Soler quan es va quedar vidu. “L’oncle Pau era una màquina de treballar, per això a casa ens deien Els Valents, perquè tots érem molt treballadors”. També es coneix la família Ribas com Cal Natrus. Treballaven terres d’altres, com 12 mujades als camps de la Ricarda, però, quan podien estalviar una mica, anaven comprant terrenys. “Ens agradaven els camps al costat del riu Llobregat, eren millor per als conreus. El pare va comprar terres aquí i allà, on podia”. El petit Jaume va anar “fent ga-

lons” amb el pas dels anys: primer muntava el cavall més vell, després va aconseguir que el deixessin anar sol fins al mercat del Born, al carrer Comerç, amb només 16 anys. Va ser en aquella època quan va conèixer la Ma. Àngels Portillo, “una moreneta” que li va agradar de seguida, però sense saber que ella també procedia d’una família de pagesos. La noia era de Cal Misses, i van començar a festejar. Es van casar i van tenir dues filles, la Teresa i la Rosa, “que són molt competents”, assegura orgullós el Jaume.

L’esperit emprenedor de les dones de la família

Les dones de casa seva van resultar tenir esperit emprenedor, i ara ja fa més de 30 anys que van obrir la botiga de fruites i verdures La Masia, al carrer Castella, la casa on es va traslladar el matrimoni uns anys després de casar-se, i on has crescut les filles. La Rosa va deixar els estudis d’Enginyeria Agrícola i va començar a treballar a Cal Cinto de la Remei, amb la condició que els estius ajudés a la botiga provisional que instal·lava la seva mare al porxo de casa, per vendre l’excident de pomes i melons dels seus camps. Un any, la Rosa va pensar que potser podrien allargar la temporada i que la botiga romangués oberta més temps, venent collita pròpia però també altres productes agrícoles. I la idea va triomfar. Ara també estan presents al Mercat de Pagès del Prat, els dissabtes, i han començat a participar al que l’AGT organitza a L’Hospitalet. “La meua filla també és una

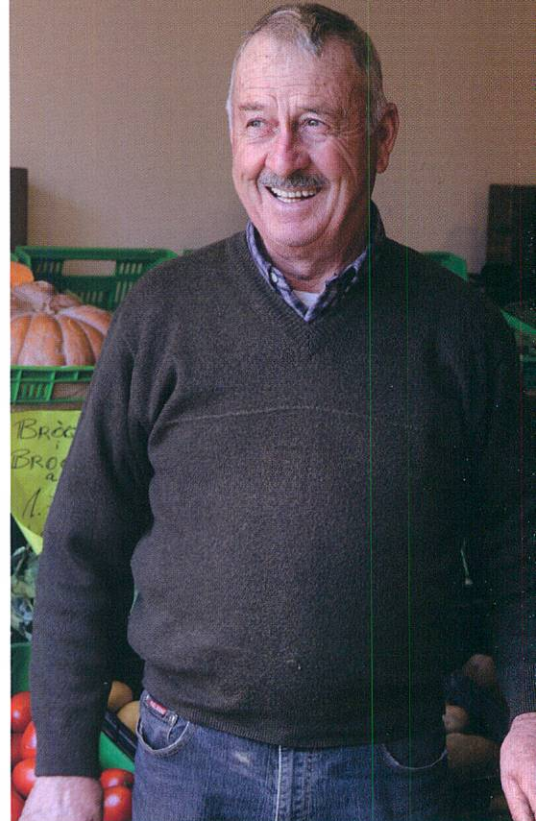

Jaume Ribas a la botiga familiar del carrer Castella, La Masia

màquina de treballar, és Raça Natrus”, diu el Jaume. Ella, que sabia els sacrificis que ha de fer un pagès, també va triar un altre per compartir la seva vida, el Josep Piñol. La Teresa, en canvi, va fer els estudis per ser mestra, però va acabar treballant a la clínica Quirón, on porta també varies dècades. Tot i això, ajuda a la botiga sempre que cal.

Tot i les dificultats i la competència ferotge dels productes d’altres províncies- o fins i tot d’altres països- sembla que hi ha un retorn al producte de proximitat, i per això aquesta revifada de mercats de pagès, una tendència que encara s’hauria de consolidar. A l’estiu conreen tomàquets i melons. A l’hivern, cols, coliflors, enciams Trocadero o maravilla i també, és clar, la reina de l’hort, la carxofa. Ell continua sortint al camp cada dia, malgrat estar operat dels lligaments creuats d’ambdós genolls, i esmorza amb els seus germans a Cal Xagó, la masia familiar als camps del Delta. •

RESTAURANT

Platos combinados, almuerzos, tapas

Mar
i
Muntanya

Bones Festes

Menú Festivo
a 15 €

ESPECIALIDADES

- Pollo potablava estilo mar y montaña
- Especialidad en paellas
- Cocina de Mercado
- Menú diario a 9,90 €

C. Sarajevo 12 · Teléfono. 93 478 34 23 · 08820 El Prat de Llobregat



Mítics 50 anys

Los Mitos un dels primers grups de rock del Prat, celebren cinc dècades d'existència amb un concert a La Capsa



D'esquerra a dreta, Alberto Michavila, Jordi Ibern, Willy Allende, José Vargas, Mario Vilà, Quique Moreno, Àngel Chueca i Pepe Alonso.

SERGI OLIVERA · Fotografia: Quim Torrent | Segurament que quan van decidir el nom "Los Mitos" per identificar el seu grup de rock pensaven en els seus ídols musicals del moment: The Shadows, The Beatles, Rolling Stones, TheKinks... però 50 anys després d'aquell llunyà 1964, podem dir que són ells mateixos els qui fan honor al seu nom. Conjuntament amb els The Blue Streak (primer grup que es va formar a la vila) i els Majers, són els pioners de la música rock al Prat. Parlant amb dos dels membres més cabdals del grup, els cosins i bateries Mario Vilà i Willy Allende, un pot visualitzar la rebel·lia que va suposar en aquell Prat del franquisme l'aparició dels primers peluts, vestits amb camises brodades, pantalons ajustats i botins amb taló: "Èrem com aliens. Pel carrer el que més et deien era 'pèlate guarro', però jo passava d'ells", explica el Willy amb el seu aire a David Gilmour dels Pink Floyd. O com en Mario Vilà t'explica amb veu sàvia, mentre embolcalla un altre cigarret, el perquè no van arribar a enregistrar mai cap disc: "èrem massa rebels, vam anar tres vegades a intentar treure el carnet de l'espectacle però com que en comptes del Maria Elena de torn sempre tocàvem una dels Rolling, ens fotien fora al cap de quinze segons".

Ja han passat cinc dècades des que aquell grup d'amics que estudiaven a l'Acadèmia Pràctica del senyor Martí, al carrer Flaquer, i col·laboraven amb el Setmanari Prat (precursor d'aquestes pàgines) format per Mario Vilà, Alberto Michavila, Marcial Rodríguez i Rodolfo Mijoler crearen l'embrió del qual ben aviat, amb la marxa de Mijoler i l'entrada de Pepe Alonso, adoptaria el nom de Los Mitos. Influenciats per la música moderna anglosaxona que començava a sonar a Espanya amb retard, com sempre, i amb un equip rudimentari, Michavila (guitarra i veu) Alonso (guitarra solista i veu), Rodríguez (baix) i Vilà (bateria) formarien Los Mitos que donarien una primera actuació en una festa privada. Mario Vilà, ànima fundadora del grup, explica com "JavierPaz ens va donar una empena per continuar endavant

i ens va animar a comprar millor material i fer més actuacions". El primer concert en públic va ser al Pati de l'Artesà, l'estiu de 1965, i d'aquí de poble en poble, resseguint la costa catalana, de festa major en festa major, de teloners de Tony Ronald i Los Salvajes, fent versions, com han fet sempre, dels seus grups preferits. "Vam arribar a un acord amb en Miquel Riera, que era qui portava L'Artesà, perquè ens deixés diners com a entrada per comprar nous instruments a canvi d'unes actuacions. I la resta ho va avalar el meu pare" -explica Vilà- "per 205.000 pessetes d'aquell moment vam tenir l'equip que utilitzaven els mateixos Beatles, amb una bateria Ludwig com la del Ringo". El seu mètode musical consistia a fer cas al Pepe Alonso, "ell era l'únic que entenia de música, posava cançons, en treia els acords i després donava ordres a la resta". Els anys 60 són plens d'anècdotes, imaginin set joves dins d'una furgoneta llogada, instruments inclosos per aquelles carretes. Encara riuen molt quan Mario Vilà explica aquella actuació de vermut musical en un teatre de Vilafranca: "Michavila estava cantant i el micro era un Akg, d'aquells en forma de reixa, de sobte totes les noies joves de primera fila cridaven molt i ell es va girar cap a la resta dient 'las tengo locas, las tengo locas' i resulta que tenia la boca plena de sang, el micro s'havia obert i li havia fet un tall!". Durant els 60, el senyor Martín els feia de representant i trobava actuacions

a dojo. Joan Costa i Francisco García feien de "pipes" muntant els escenaris. Pel que fa als músics, Marcial Rodríguez va deixar el baix i es va incorporar Quique Moreno i al 1968 Vilà deixa la bateria per anar al servei militar. L'instrument passaria a mans del seu cosí, Willy Allende, que serà l'encarregat de donar continuïtat a l'aventura musical de Los Mitos fins avui.

Disolució i retrobament

A partir de 1968 el grup compta amb el cantant Pepe Vargas, Quique Moreno al baix, Michavila i Alonso a les guitarres i Allende a la bateria. Segons ens explica aquest últim "el servei militar, les feines i matrimonis van fer que el grup es desféss", una parada obligatòria però no definitiva, perquè el 1987 el grup es va reunir per fer una actuació tribut als Beatles a L'Artesà. Willy recorda que va ser pel 20è aniversari del Sgt. Pepper's i que fins i tot va venir TV3 a enregistrar imatges. El 2003, Allende i Alonso tornen a assajar cançons dels Beatles i finalment el grup comença de nou a fer actuacions a partir de 2006 amb el Jordi Ibern a la veu i Àngel Chueca a la guitarra conjuntament amb en Michavila. Willy guarda un gran record del concert a La Capsa d'aquell any, amb molt de públic, i ara ho ha pogut tornar a assaborir per celebrar els 50 anys de grup. Cinc dècades de rock amb la mateixa actitud d'aquella rebel·lió. •



Jordi Ramos presenta el seu nou llibre "Monestir de Pedralbes. República, guerra i patrimoni". N'és coautora Carme Aixalà

REDACCIÓ | El passat dia 4 de desembre, a la sala d'actes del Monestir de Santa Maria de Pedralbes, va tenir lloc la presentació del llibre "Monestir de Pedralbes. República, guerra i patrimoni" (llibre que és el primer d'una nova col·lecció editorial amb el suport de l'Ajuntament de Barcelona), del que en són autors l'amic pratenc Jordi Ramos Ruiz, arqueòleg i historiador, i la historiadora de l'art i conservadora documentalista del Monestir de Pedralbes, Carme Aixalà Fàbregas. Ells dos, a més, són els comissaris de l'exposició que s'ha pogut visitar aquesta tardor al mateix Monestir, "Patrimoni en temps de guerra". I el llibre és una prolongació editada de l'exposició per tal que quedi com a testimoni històric escrit una vegada tancada ja l'exhibició al museu del monestir.

La presentació del llibre, encabida dintre d'una conferència històrico-cultural-política, va anar a càrrec de Josep Maria Solé Sabaté, catedràtic i professor d'Història Contemporània a la Universitat Autònoma de Barcelona, llicenciat en filosofia i autor de 14 llibres sobre la guerra civil espanyola i la postguerra.

Dins dels murs de Pedralbes, que daten del 1327, amb el seu silenci, el seu recolliment, un entorn amable, un claustre gòtic original (claustre gòtic que és el més gran del món), lluny del centre de Barcelona i sota la protecció de les bateries antiaèries durant

la guerra civil espanyola, milers d'obres d'art i documents d'arxiu dormien arrecerats esperant que s'acabés el conflicte bèl·lic. Va ser un gran dipòsit d'obres d'art i, igualment, la seu de l'Arxiu Històric General de Catalunya.

L'exposició, i, per tant, també el llibre, toca un tema de tanta actualitat com pot ser la conservació, la protecció i/o la pèrdua del patrimoni artístic i cultural en temps de guerra (veiem, si no, Iran, Afganistan, Síria, Iraq...). L'exposició, i, per tant, també el llibre, pretén copsar en la seva més autèntica dimensió el paper que va tenir el recinte monàstic des de la proclamació de la segona república fins un cap acabada la guerra civil (1931-1941).

La temàtica del llibre és una vivència en un context contemporani, que ens toca de ben a prop; és, al mateix temps, un tema poc estudiat i no molt del domini públic, però el nucli del seu contingut ha suposat per als seus autors el fruit de més de tres anys de treball en recerca i documentació. Una recerca i un estudi de documentació que ha desvetllat una història que ha restat amagada i que posa en evidència que tot i en temps de guerra, la conservació del patrimoni artístic i cultural també es fa necessària.

Només cal felicitar a l'amic Jordi Ramos per la part que li pertoca, per la posada en marxa de l'exposició i per la publicació del llibre. •



Conferència de Josep Maria Domingo Ferrerons sobre Personatges i paisatges d'esperança

REDACCIÓ | El passat 27 de novembre a la Sala d'Actes, plena a vessar, de la Biblioteca Municipal "Antonio Martín" del Cèntric, convidat per tinta-blava, l'Associació d'Escriptors del Prat de Llobregat, va venir a parlar de persones i paisatges, d'ahir i d'avui, en Josep Maria Domingo, rector del Prat, que han aportat el seu gra de sorra a l'esperança de la humanitat.

Però no pas a fer-nos cap tractat, ni cap sermó, sinó sols un passeig per l'esperança que podem trobar en molts petits detalls de cada dia. Persones reconegudes que ens parlen a través del seus textos, les seves pintures i la seva música, però també persones anònimes, que en el seu dia a dia són portadores d'esperança a través dels seus fets, dels seus gestos i de les seves paraules. •

Solucions del Pràgrafa num. 16: Horitzontals: 1. RADIOACTIVITAT. - 2. EXE- CUTAREU. OIR. - 3. PIS. SIRI. LG. SA. - 4. ROMA. PLATGES. M. - 5. EMA. FAET. NAIP. - 6. GAITA. S. RATLLA. - 7. UT. ATJ. NDM. ZE. - 8. NIRVIOS. EOCCE. A. - 9. TTT. CAGAR. ARID. - 10. AZ. M. NAVARRRESA. - 11. RABAT. EO. XADOR. - 12. IRL. ES. RN. CAP. - 13. E. AORISTICA. RE. - 14. SETZE. PANELLEI. • Verticals: 1. REPREGUN- TÀRIES. - 2. AXIOMÀTITZAR. E. - 3. DESMAL. RT. BLAT. - 4. IC. A. TAV. MA. OZ. - 5. OUS. FATIC. TERE. - 6. ATIPA. JOAN. SI. - 7. CARLES. SGAE. SP. - 8. TRIAT. N. AVOR- TA. - 9. IE. TORBERA. NIN. - 10. VULG. AMO. RX. CE. - 11. I. GENT. CARACAL. - 12. TO. SALZEREDA. L. - 13. AIS. ILE. ISOPRE. - 14. TRAMPA. ADAR. ET.



Restaurante

“Los Naranjos”

Especialidad en lechazo de Burgos y arroz caldoso con bogavante

Variedad en tapas los viernes y sábados noche

C. Mossen Cinto Verdaguer, 16
Tel. 93 379 89 51
08820 El Prat de Llobregat



MATRICULA OBERTA PEL CURS 2014-2015

Professorat nadiu
Preparació exàmens Cambridge
(YLE, First, CAE,...)

Especialitat en nens
(a partir de 3 anys)

Xinès per adults i nens

25è ANIVERSARI DE L'ACADEMIA



Carrer Rector Farrés i Poch, 11-13
08820 El Prat de L. T. 93 370 09 05

Consulteu la nostre web www.myschool.es

Visiteu el nostre Facebook My School English Centre

Aigües del Prat

Us desitgem
un bon any
2015

Aigües del Prat

CAPTACIÓ, TRACTAMENT I DISTRIBUCIÓ.
SERVEIS ANALÍTICS I MEDIAMBIENTALS.
Plaça de l'Aigua, 1 · Tel. 934 793 535 · Fax 934 793 473
08820 EL PRAT DE LLOBREGAT (Barcelona)
c/e. info@aiguesdelprat.es

Empresa  Municipal
Grup GAC, Gestió Integral d'Aigües de Catalunya, AE

Telèfon atenció abonats:
93 479 35 31 · 900 701 194
Horari d'atenció al públic:
Matí: de dilluns a divendres
de 8.00 h. a 14.00 h.
Tarda: dijous de 16.15 h.
a 18.45 h.
(excepte de l'1 de juny al 30 de setembre)

A partir del dia 19 de gener de 2015

Aigües del Prat els atindrà a la nova
seu corporativa ubicada a la
Plaça de l'Aigua, núm. 1

A partir del 19 de enero de 2015

Aigües del Prat les atenderà en la
nueva sede corporativa ubicada en la
Plaça de l'Aigua, núm. 1



MANTENEMOS
EL **PLAN PIVE**
en toda la gama Kia



GAMA KIA CEE'D
desde 10.990€



KIA SPORTAGE
desde 15.200€



KIA CARENS
desde 13.990€

www.deltaprat.net

DELTAPRAT, S.L.

Avenida Remolar nº 9. El Prat de Llobregat | Tel: 933 703 502

Consumo: 4,1-7,4 l/100km. Emisiones de CO₂: 108-189 g/km.

PVPR Kia pro_ceed 1.4 CVT Concept / PVPR Kia Carens 1.6 GDI Concept 5pl / PVPR Kia Sportage 1.6 GDI Basic 4x2 (incluido impuestos, transporte, acciones promocionales y Plan PIVE Kia). No incluye gastos de gestión y matriculación. Consultar condiciones y requisitos del Plan PIVE Kia. Kia garantiza la aportación del gobierno para aquellos vehículos que cumplan con las condiciones y requisitos del Plan Pive. Oferta aplicable para clientes particulares que financien con Santander Consumer EFC S.A. un importe mínimo de 7.000€ para la gama cee'd o 9.000€ para Sportage a través de la campaña Flexible Range Finance, y 9.000€ para Carens a través de la campaña de la campaña KRS o KRT, a un plazo mínimo de 48 meses. Oferta incompatible con otras ofertas financieras, válida hasta el 30/11/2014 en concesionarios de Península y Baleares. Financiación sujeta a estudio y aprobación por parte de la entidad de crédito. Consulta condiciones en www.kia.com. Modelo visualizado no se corresponde con el ofertado. *Consultar manual de garantía Kia.



The Power to Surprise

EL PRATIGRAMA per Puigmalet

Número 116

Aquests mots encreuats ofereixen deu definicions, en cursiva, amb tema pratenc

Horitzontals: 1. Activitat de desintegració del nucli d'àtoms de radi, urani o altres elements. – 2. Aplicareu la pena de mort. Escoltar. – 3. Divisió horitzontal d'un edifici. De Síria. Al mig de l'amalgama. Saludable. – 4. Capital on es capgira l'amor. «... de tardor», *darrer poemari dèltic de Pau Vallhonrat*. Mil romans. – 5. M. Fill d'Àpol·lo i Clímene, conductor ocasional del carro solar. Carta de jugar. – 6. Sac de gemecs. Sud. Línia. – 7. Acabament collonut. Associació de Telegrafistes de Jorba. Endemà consonàntic. Inici zenital. – 8. Nervis. Entre el paleocè i l'oligocè. Primera cara del disc. – 9. Triple Tau. «A Gavà ja t'hi pots ...», *dita escatològica pratenc*. Sec, estèril. – 10. Alfa i Omega llatines. Origen del món. Noia de Navarra. – 11. Capital marroquina. Mil milions d'anys. Peça de vestir per cobrir cap i cos de dones musulmanes. – 12. Ignasi Ramon Llopis. Existeix. Final etern. ... del riu, el final, la desembocadura. – 13. Est. Relativa a l'aorist. Res. – 14. *Cal, mel al nucli antic*. Dolç de massapà per Tots Sants.

Verticals: 1. Tornaries a preguntar. – 2. Organitzar amb axiomes. Energia. – 3. Esvaniment, síncope. Límits de Rupit (Osna). *Cereal cultivat històricament al Prat*. – 4. Principi d'ictus. Amper. Tren d'Alta Velocitat. La meua extremitat. País màgic, més enllà de l'arc de Sant Martí. – 5. Abans o després de les gallines. Panteix, respiració fatigosa. La Teresa per als amics. – 6. Treu el ventre de pena. *Primera part del nom d'un monarca espanyol en un passeig pratenc*. Afirmació. – 7. *Segona part del nom d'un monarca espanyol en un passeig pratenc*. Societat General d'Autors i Editors. Al mig de l'aspi.. – 8. Escollit, selec-

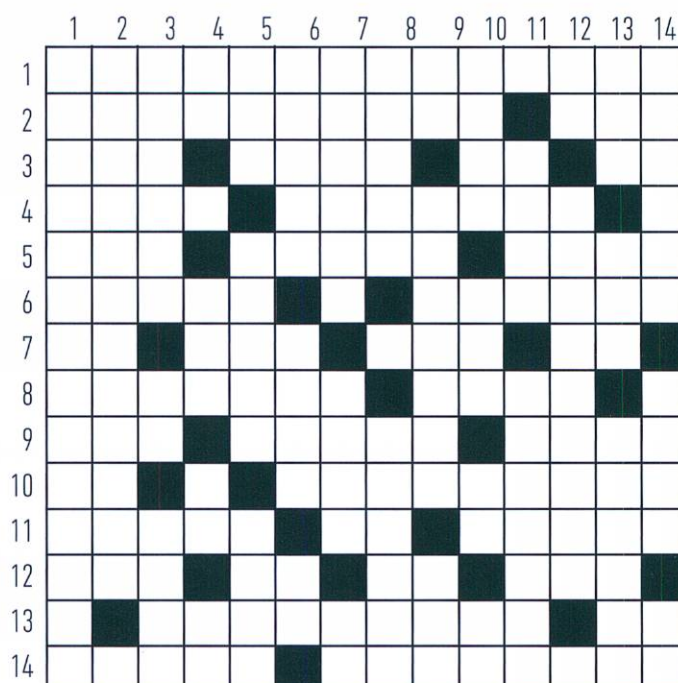

cionat. Nord. Té un avortament. – 9. Civet vocàlic. *Carrer del riu ...*, *a Sant Cosme*. Nen mallorquí. – 10. Inici vulgar. Estimo el senyor. Reixa consonàntica. C. – 11. Iode. «La ... del fang», clàssic pratenc de Jaume Codina. Carnívor africà semblant al linx. – 12. Tonalitat. *Lloc amb salzes a la vora del riu*. Conductor novell. – 13. Companys de penes dels uis. Irene Landa Esteve. Compost orgànic del cautxú. – 14. Parany, engany. Sisè mes jueu. L'extraterrestre.

TANATORI EL PRAT DE LLOBREGAT
Al seu costat

ÀLTIMA
Serveis Funeraris Integrals

Amb una única TRUCADA ens ocupem de tot
902 230 238
www.altima-sfi.com

LaCova

GRANJA • CAFETERIA

• Esmorzars • Berenars • Orxata
• Granissats • Flautes • Suís
• Xocolata • Gelats

ALS MIGDIES, PLATS COMBINATS

Ferran Puig, 30 • Telèfon: 93 370 18 72

ÒBTIS

-José ALFONSO SAFONT, el dia 17 de novembre als 88 anys.
-Juan María BRUSES FERNÁNDEZ, el dia 17 de novembre als 84 anys.
-Juan CARRIL BECERRA, el dia 17 de novembre als 66 anys.
-Francisco PUERTAS SÁNCHEZ, el dia 17 de novembre als 52 anys.
-Nicasia SERENO MOYANO, el dia 18 de novembre als 91 anys.
-Mercedes PUIG GÓMEZ, el dia 23 de novembre als 90 anys.
-Manuel CARRASCO PINTADO, el dia 25 de novembre als 88 anys.
-Vicente HUERTAS COBO, el dia 27 de novembre als 63 anys.
-María Luisa MORAL RUZ, el dia 27 de novembre als 70 anys.
-José GINER PINARDELL, el dia 28 de novembre als 92 anys.
-Marcela JULIÁN HURTADO, el dia 29 de novembre als 68 anys.

-María PEÑA DOMÉNECH, el dia 29 de novembre als 91 anys.
-Juan LÓPEZ TORTOSA, el dia 30 de novembre als 83 anys.
-María SERRA RASPALL, el dia 30 de novembre als 82 anys.
-María de la Salud de la CRUZ GRANADO, el dia 2 de desembre als 70 anys.
-Dolores ESTELLÉ COMES, el dia 4 de desembre als 63 anys.
-José CAZORLA DÍAZ, el dia 6 de desembre als 88 anys.
-Consuelo HURTADO IGLESIA, el dia 8 de desembre als 86 anys.
-Jaime PARÉS AGUILERA, el dia 10 de desembre als 100 anys.
-Miguel FABRÓ GARCÍA, el dia 12 de desembre als 54 anys.
-Antonio TORRES RODRÍGUEZ, el dia 12 de desembre als 97 anys.

Preguntar

Saber preguntar és el futur, doncs les respostes que obtinguem de les preguntes adients que puguem fer, ens donaran totes les pistes per prendre decisions. No deixa de ser altra cosa que saber fer avançar, saber conduir...molt més enllà de saber solament manar.

És l'essència de la maièutica, el mètode socràtic d'aprenentatge, mètode inductiu que es basa en la dialèctica. Planteges una qüestió per tal que el deixeble o interlocutor doni una resposta que promogui una discussió i que conclouï en l'assoliment de definicions, de coneixements o d'objectius.

És el que els professionals actuals del "coaching" utilitzen: mitjançant les preguntes (que es preparen a consciència, una vegada estudiades amb rigor dades i trajectòries), els assessorats (empreses o particulars) han de trobar en les seves mateixes respostes les solucions als problemes o desconeixements que els cal resoldre.

Però saber preguntar també ens hauria de dur a un major desenvolupament i perfeccionament de les tasques diàries i habituals, ja sigui en la vessant professional com en d'altres àrees socials. Us imagineu que totes les preguntes del personal mèdic als pacients fossin fetes de manera adequada i en el moment oportú, justament per extreure la màxima informació que constati indicis? Us imagineu que en una roda de premsa d'un polític o d'una autoritat, els qui plantegen preguntes en lloc de dedicar-se a lluir el seu discurs (que és l'antítesi del saber escoltar, que és, en definitiva, el que ens fa progressar), fessin la seva tasca d'una manera estricta i temàticament avinent per treure el màxim suc possible de la resposta del personatge? De vegades, en una conferència-col·loqui o en una presentació d'un llibre, per exemple, hi ha persones del públic que quan s'obre el torn de paraula, fan alguna pregunta per semblar que ells són molt interessants, per presumir de coneixements o per posar de manifest les mancances d'altres (inclòs el ponent); quan potser aniria bé, si més no per donar suports als esforços aliens, mostrar interès en algun tema o qüestió, de la qual probablement ja en saps la resposta però vols escoltar-la en el moment precís i de part de la persona apropiada; o, potser també, mostrar interès en un tema per quedar bé i agrair la tasca duta a terme pel disertant; o, igualment, per fer que l'orador se senti escoltat perquè també ens interessa la seva implicació.

Per altra banda, en el si de reunions a les empreses, enmig d'un guirigall potser cal el tall, en un to de veu alt i enèrgic, del conductor per cridar l'atenció i generar suspens: una pregunta! I tothom, ni que sigui per uns instants, per educació o per la possibilitat oberta de cercar nous horitzons, està atent i escolta.

A una pregunta cal treure-li sempre el resultat esperat, és el que en diem l'expectativa. I sabem sobradament, sobretot avui en dia - que es funciona per expectatives- que si en qualsevol àmbit d'activitat o procés, totes les previsions van cap a una direcció, el fet de què es torcin pel camí trenca la confiança dels "mercats" (és la globalització) i ja no hi ha qui ho arregli. Gairebé que té moltes més conseqüències el no aconseguir expectatives que l'anàlisi del resultat mateix.

Amb tota certesa, si no obtenim els resultats que esperàvem és que no hem fet la pregunta de la manera més adient que ens faci endevinar la resposta i, per tant, el nostre posterior comportament. I si, de vegades, l'interlocutor s'arronsa o vol divagar o s'esmuny per interessos inconfessables, haurem d'esperar a temps millors i analitzar si més ens val modificar l'estratègia o canviar el guió.

Els antibiòtics

El terme antibiòtic ve del grec anti (contra) i bios (vida), i segons la definició del diccionari es refereix a qualsevol compost químic utilitzat per eliminar o inhibir el creixement d'un organisme infecciós. Tanmateix, cal tenir present que els antibiòtics només són útils contra els bacteris, per tant, no poden eliminar virus, fongs o d'altres gèrmens patògens, i en general, tampoc són indicats per a la prevenció d'infeccions.

Tot i que el mecanisme d'acció dels antibiòtics no ha sigut conegut de forma científica fins el segle XX, des de l'antiguitat, l'home ha utilitzat extractes de plantes medicinals per intentar tractar les infeccions.

L'antibiòtic més conegut fou la penicil·lina, descoberta de forma accidental pel Dr. Fleming en el 1928 en observar que una floridura que contaminava una de les seves plaques de cultiu havia destruït la bactèria cultivada en la placa. Més tard van venir les sulfamides, l'estreptomicina i centenars d'antibiòtics químic fabricats per la indústria farmacèutica.

La utilització generalitzada dels antibiòtics en la dècada dels 50, va provocar un canvi radical en el tractament de malalties infeccioses, que fins aleshores havien estat de les més mortíferes, com la tuberculosi o la pneumònia. De la mateixa manera, han suposat un avanç espectacular en el camp de la cirurgia gràcies a haver-se reduït el risc d'infecció en les intervencions quirúrgiques.

Malauradament, hi ha un però. L'antibiòtic no només mata els bacteris que causen la infecció sinó també molts d'altres que són beneficiosos per l'organisme, com els que colonitzen la nostra pell o el tub digestiu, disminuint l'eficàcia de la resposta immunitària. L'efecte secundari immediat més freqüent són les diarrees, però també poden donar nàusees, sensibilitat al sol, o reaccions al·lèrgiques. Per combatre el malestar digestiu cal prendre iogurts actius (amb els bacteris naturals), kèfir o ajudar-se amb probiòtics que repoblaran la flora intestinal destruïda per l'antibiòtic.

L'ús excessiu d'antibiòtics, així com no acabar els tractaments o no seguir les pautes indicades provoca que s'eliminin els bacteris més sensibles però quedin els més resistents. Aquests, experimenten mutacions en els seus gens que disminueixen l'eficàcia de l'antibiòtic. En l'actualitat hi ha bacteris que s'han fet resistents a la majoria d'antibiòtics, fet que provoca la necessitat d'utilitzar antibiòtics cada vegada més agressius o combinacions de varis antibiòtics, amb el conseqüent augment dels efectes secundaris.

Entre els antibiòtics naturals podem citar el pròpolis, alguns fongs medicinals, l'oli de l'arbre de te, l'equinàcea, la ulmària o la dròsera. També hi ha força aliments que presenten propietats bactericides com l'all, la ceba, el gingebre, la mel, el romaní, la farigola o l'orenga. No tenen les contraindicacions dels antibiòtics de síntesi, per exemple, respecten la flora intestinal, i ajuden l'organisme a equilibrar-se segons el temps de curació necessari. Per altra banda, la seva eficàcia tampoc és la mateixa. Com sempre diem, cal analitzar cada cas individualment per poder triar l'opció més adequada.

MERCÈ MONTANÉ Graduada en Naturopatia · Terapeuta Floral
www.naturalmentsalut.cat



**Teràpies Naturals per
cuidar la teva salut**

C. Mariscal Joffre, 16
08820 El Prat de Llobregat · Barcelona
T. 626 452 795 · montane.bcn@gmail.com
www.naturalmentsalut.cat

| Fútbol • Tercera Divisió

El Prat reacciona y sale del pozo

MANOLO GOL | La llegada de Manolo Márquez al banquillo ha traído consigo una reacción fulminante y con cinco victorias consecutivas y un empate en la última jornada, el equipo ha pasado de estar en el fondo de la tabla a ocupar una cómoda situación en la zona media. El equipo potablava ha mejorado sus números en defensa y eso le ha llevado a lograr esos 16 puntos en los seis partidos jugados con el nuevo entrenador.

Nueva victoria en el Sagnier. Prat 2, Manlleu 1

Los tres puntos se quedaron por fin en el Sagnier ante el Manlleu, que en las últimas temporadas siempre se llevaba algún premio. Tras una primera parte sin goles, llegó una segunda donde Xavi Muñoz adelantó a los potablava, pero poco duró la alegría, pues un penalti bastante dudoso significó el empate. Todo se complicó con la expulsión del propio Xavi Muñoz por doble cartulina, pero aun jugando con diez el Prat logró el gol del triunfo por medio del joven Ferri y gracias también a las paradas de Toni.

El Guinardó sigue siendo propicio. Martinenc 0, Prat 2

Por primera vez el Prat ganó

un partido por dos goles de diferencia en la liga, aunque tuvo que trabajar de lo lindo ante un Martinenc que apretó en la segunda parte. En la primera el equipo de Manolo Márquez se adelantó en el tramo final con un remate de Sascha a centro de Nacho. La emoción estuvo asegurada hasta que Charly pudo el 0-2 con una chilena espectacular con la que marcaba su primer gol de la temporada tras superar una lesión de tres meses. Toni también hizo tres paradas de mérito y mantuvo la portería a cero.

El colista se llevó tres goles. Prat 3, Vilassar 0

No fue fácil abrir el marcador ante el Vilassar, colista del grupo que aguantó hasta el minuto 77 en el Sagnier gracias a las paradas de su portero Álex. El Prat sin jugar un gran partido en la primera parte tuvo ocasiones para adelantarse, pero fue en la segunda donde decidió con dos goles de Oriol Molins y otro de Sascha, que ya lleva cinco en la liga.

Importante empate en el Olímpico. Terrassa 1, Prat 1

Un gol de Sergi Pérez en el minuto 82 para el Terrassa acabó con la racha de cinco victorias consecutivas desde el retorno

de Manolo Márquez al banquillo potablava. Sascha en el 10' adelantaría a los pratenses en un encuentro muy intenso y disputado por ambos conjuntos y donde los potablava acabaron con 10 por la expulsión al final del propio goleador.

Copa Federación. Prat 0, Almudevar 2

Los potablava, con un equipo con muchos jugadores no habituales de la liga, cayeron en el partido de ida de los dieciséisavos de final de la Copa Federación a nivel estatal ante un Almudevar, filial del Huesca, que jugó un buen partido y marcó un gol en cada periodo. Ahora los potablava tendrán que ganar en tierras oscenses para poder pasar a octavos, pero no será nada fácil ante un rival que jugó con todos los titulares excepto uno que había jugado con el primer equipo ante el Barcelona en la Copa del Rey el día anterior.



El capitán pratense Toni Texeira ha completado los 300 partidos con la camiseta de la AE Prat

Toni llega a los 300 partidos con el Prat

El portero y capitán del equipo Toni Texeira llegó ya a la cifra de 300 partidos oficiales con la camiseta del Prat. El meta ha jugado en liga (Primera Catalana, Tercera y Segunda B), Copa del Rey, Copa Federación, Promoción de ascenso a Segunda B y Copa Catalunya con los potablava y poco a poco se acerca a su ex compañero Jaime Fuentes, que es el último que había llegado a esta centenaria cifra con la camiseta blanquilla. •

CENTRE DE PODOLOGIA SALVADÓ

(CLÍNICA DEL PIE)

Hores convingudes: Telf. 93 370 66 95 • 93 351 41 35
Av. Verge de Montserrat, 52 1er 2a (El Prat de Ll.)

L'herboristeria

- Tractaments naturals
- Productes dietètics
- Alimentació biològica
- Productes sense gluten
- Terapèuta floral
- Aromaterapia

C. Coronel Sanfeliu, 8
08820 El Prat de L. Barcelona
Tel: 93 370 26 00

www.herboristeriaprat.com
info@herboristeriaprat.com
L'herboristeria del Prat

| Fútbol • Segona Catalana • Grup 3

El Prat B passa per hores baixes

PAU RUÍZ ESBRI | L'AE Prat B era el novè classificat a la desena jornada. L'equip entrenat per Rafa Lay havia aconseguit sumar quatre victòries i un empat. Els pratencs es trobaven a tan sols 9 punts del primer classificat.

St. Andreu de la Barca Agrupa 1 – 0 AE Prat B

Els pota blava visitava el camp del cuer. Tenien un partit, a priori, fàcil sabent que els locals només havien aconseguit 1 punt a casa dels 18 possibles. L'equip pratenc es va veure sorprès amb un gol als 35 minuts i no va saber donar la volta al marcador.

AE Prat B 0 – 1 Marianao Poblet

Els de Rafa Lay rebien un rival

directe al Sagnier, estaven empatats a punts en la 12ª posició. El Marianao Poblet va anotar un gol matiner, als 9 minuts, que el conjunt pratenc no va saber contrarestar.

Vista Alegre – AE Prat B

Els pota blaves havien de visitar, a finals de novembre, un dels camps més complicats de la lliga, el del tercer classificat. Però el partit va quedar anul·lat a causa de les pluges i, finalment, serà disputat el pròxim 4 de gener a les 17h, al mateix escenari, el Municipal Can Vinader.

AE Prat B 3 – 1 St. Joan Despí

Els pratencs es trobaven a la posició de possible descens i torna-



ven a jugar després dos caps de setmana sense fer-ho, a causa de la suspensió per pluja i del pont de principis de desembre. Necessitaven la victòria i van sortir decidits a aconseguir-la, però al minut 29 es van veure superats per un gol visitant. Tot i l'adversitat no es van desanimar, i a la segona part van aconseguir remuntar el matx amb dos gols de Dani Fermo (54', 86'), el màxim golejadors de l'equip, i un d'Alberto Morales (73').

Amb aquest resultat els pratencs aconseguen retrobar-se amb la victòria després de 3 jornades.

El Prat B, després de catorze jornades disputades, està en la 11ª posició amb 16 punts dels 39 possibles, dos per sobre del descens. Els pratencs s'han hagut de sobreposar al contratemps de lesions de llarga durada que han deixat tocat d'efectius l'equip. Un problema que el cos tècnic intenta solucionar fent alguna incorporació prou prou prou.

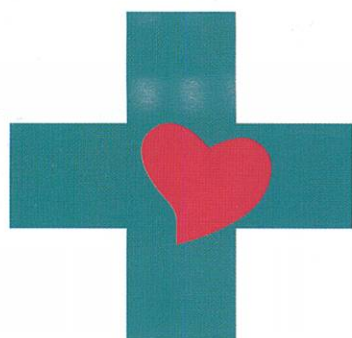

C M M
CENTRE MÈDIC

*El millor
servei mèdic
al seu costat*

Telèfon **93 479 16 90**

Horari de visites concertades i d'urgències de 8 a 20 hores.
Concertat amb mútues asseguradores i laborals

ESPECIALITATS

Medicina General, Traumatologia, Ginecologia, Pediatria, Dermatologia, ...fins a 20 especialitats.

SERVEIS

Anàlisis clínics, Fisioteràpia, Radiologia, ecografies i mamografies

C. Ignasi Iglesias, 81-83 • El Prat de Llobregat



| Fútbol • Juvenil Lliga Nacional

El Juvenil A continua la bona ratxa

KEVIN HURTADO | El Juvenil 'A' de l'Associació Esportiva Prat es a punt de tancar una primera volta quasi perfecta, al grup setè de la Lliga Nacional Juvenil. Els d'Oliver Lima es situen sisès a la classificació amb set victòries, cinc empats i dues derrotes, que es tradueixen en 26 punts. Els pratencs havien d'afrontar un calendari molt dur davant tres dels equips capdavanter de la classificació. Els bons resultats obtinguts durant aquest últim mes, situa als potablava en posicions d'ascens a la Divisió d'Honor Juvenil, que recordem, és la màxima categoria nacional de futbol base.

Tot i això, les coses no van començar gaire bé pels pratencs, que veien com arribava la segona derrota de la temporada. Es va produir al Municipal Sagnier davant del segon classificat, el Futbol Club Barcelona B. El filial blaugrana es va avençar al marcador als 20' amb gol del seu capità, Carles Aleña. Amb molt d'esforç i oferint un gran futbol, els pratencs van aconseguir l'empat al marcador per mitjà de Chechi, tot just abans del descans. A la segona meitat, el partit va estar molt disputat fins que a quatre minuts del

final, el migcampista del Barça, Oriol Busquets, aconseguia el gol que donaria la victòria al seu equip.

Després d'aquesta derrota als últims minuts de partit davant el filial del Barça, l'AE Prat visitava un dels estadios històrics del futbol català, el Narcís Sala. El matx entre el Prat i el Sant Andreu, va començar de la millor forma possible amb un 0-3 al marcador que semblava definitiu. Els pratencs, que no estaven fent un gran partit, havien aconseguit tres gols espectaculars de Guille Sarmiento, Iván López Coca i Carlitos des del mig del camp. A la segona meitat, el Prat va veure perillar la victòria amb el doblet de Xavi Perez, al 83 i al 87, que no va servir al Sant Andreu per igualar el partit, i que posava el 2-3 definitiu.

A la següent jornada, els d'Oliver Lima rebien a la Damm B amb molta confiança després de la victòria al Narcís Sala. Tot començar el partit, els pratencs s'avençaven al marcador amb un golàs de falta directa d'Iván López Coca al 8'. Però durant la segona meitat, els potablava van baixar el seu nivell de joc davant una Damm que domi-



Tot i els bons resultats que situen al juvenil del Prat en posicions d'ascens a Divisió d'Honor, el seu entrenador, Oliver Lima destaca que aquest no és l'objectiu de l'equip i que s'han de tindre els peus a terra i seguir sumant victòries.

nava clarament. El davanter barceloní Jorge, aconseguia l'empat al 62'. Quan més patia el Prat Marc Pulido, aconseguí el 2-1 definitiu al minut 86.

Aprofitant que la següent setmana no hi havia lliga, Blanca Subur i AE Prat van pactar disputar el que quedava del partit ajornat de la cinquena jornada. Recordem que el conjunt pratenc guanyava al descans amb doblet de Guille Sarmiento i que quedava per disputar la segona meitat. Les coses es van complicar molt d'hora quan, al cap de sis minuts de l'inici de la segona meitat, Pol Arnan retallava distàncies per la Blanca Subur. Finalment, l'AE Prat va aconseguir aguantar el resultat i guanyar el partit al Nou Pins Béns de Sitges. •

| Fútbol Femení

Sensacions molt bones per acabar l'any

ALBERT MURO | El femení de l'Atlètic Prat continua a l'alça després d'uns últims partits força bons que les catapulten cada cop més amunt de la classificació. El 16 de novembre i al Municipal Julio Méndez, les pratencs van aconseguir la victòria contra el Fontsaneta Fatjo per 2 a 1 amb doblet de Miriam Sánchez. Una jornada més tard van tornar a guanyar, aquest cop a domicili, enfront el Tortosa Ebre gràcies a un solitari gol al mi-

nut 17 de Maria Ferreras, un dels fitxatges del passat estiu. I abans de marxar de pont van jugar a casa amb el Pardinyes. Els dos equips van mostrar un bon espectacle en un dels partits més disputats i emocionants de la temporada. La part negativa fou que no es van poder aconseguir els tres punts encara que les pratencs es van avançar dues vegades en el marcador. Finalment, 2 a 3 amb el gol de la victòria visitant a l'últim minut. •



Aquí acaba un any molt bo pel femení, mantenint la categoria a la temporada passada i fent els deures de moment a l'actual.

Celler Terra i Sol

La teva botiga de vins

C. Frederic Soler, 21 · 08820 El Prat de Llobregat · Tel. 93 478 85 20

gymstudio
Fran Martín

- FITNESS
- PERSONAL TRAINING
- TRX
- CLASSES DIRIGIDAS
- ZUMBA
- HIP HOP
- TAEKWONDO
- HAPKIDO
- AIKIDO

DEPORTE Y SALUD

TU OBJETIVO ES EL NUESTRO

¡ESCUCHA NUESTRAS OFERTAS!

C. Jaume Casanovas, 104 · El Prat de Llobregat (BCN) 93 379 67 53
gstudiofmartin.blogspot.com **f** GYM Studio Fran Martín

El CB Prat situat en zona perillosa

JOAN CENTELLES | Després de la meritoria victòria davant el Valladolid, un històric del bàsquet ACB, es presentava un calendari complicat per l'equip pota blava amb tres partits com a visitant a Burgos, A Corunya i Màlaga i tant sols un partit davant l'afició pratenc.

A Burgos, un equip que ha assolit en dos anys consecutius l'ascens a la lliga Endesa, però que no ha estat possible per raons econòmiques, l'equip del Delta va plantar cara tot el partit amb "Piru" Ros com a màxim anotador (23) seguit de Gerbert i Roger Vilanova (12 i 7). Encara que els homes d'Agustí Julbe van lluitar fins l'últim segon, la victòria va ser pels castellans (76-67).

La visita de l'Oscà al Joan Busquets es convertia en un partit importantíssim al ser un rival directe de cara a la permanència. Els jugadors pratencs eren molt conscients del que es jugaven i van sortir molt concentrats amb una defensa pressionant i amb Abalde com estilet. L'Oscà, que també es jugava molt, no deixava que els locals agafessin avantatge al marcador fins que a la segona part tant Abalde (20 punts), com "Piru" i Gerbert (13), Victor Serrano (12) i Roger (16) van sentenciar el partit que finalitzaria amb un 85-74.

Les dos sortides consecutives A Corunya i Màlaga, també rivals directes es presenta-

ven amb l'oportunitat d'esgarrapar alguna victòria. No va ser així. Tots dos partits van ser força igualats i especialment a Màlaga es va dominar quasi $\frac{3}{4}$ parts del partit. Però tant a terres gallegues com a andaluses no va estar possible el triomf.

A Corunya el resultat va ser de 73-62 amb Abalde, Victor Serrano i Roger Vilanova com a màxims anotadors (17,15 i 12 respectivament) i a Màlaga la derrota va estar per 79-72 sent Abalde novament el més encertat amb 16 punts i "Piru" Ros i Nikolic amb 10.

Després de molts anys lluintant per l'ascens i sempre al cap damunt de la taula, aquest temporada es presenta molt diferent. Situats en tercer lloc per la cua es lluita per mantenir la categoria, tot i que dels dotze partits jugats en quasi tots s'ha donat una bona imatge, i s'ha de tenir en compte que en molts pocs enfrontaments s'ha pogut disposar dels onze jugadors per causa de les lesions.

Jaume Comas nou entrenador del Sènior 1

Jaume Comas, l'ex jugador del Sènior LEB, que va ser olímpic a Atenes amb la selecció estatal ha estat designat com a nou entrenador del Sènior 1 substituint a l'Alex Artigot. El seu debut va ser a Berga on es va guanyar per una ajustat 62-71 que va ser refrendat



De ben segur que el bon joc del joves talents, a mida que avança la competició, faran que arribin les victòries que serveixin per sortir de la part baixa de la classificació

davant el Sícoris per un clar 79-53. Desitgem que en la nova faceta d'entrenador tingui tants èxits com a jugador i que l'equip torni a una bona dinàmica de joc, ja que tant Jordi Boronat, Xavi Vázquez, Dani Carreter, Nacho Roman, David Manzano, Albert Garriga, Albert Cabrera, Antonio Carrasco, Jordi Esteban, Albert Barranco, Abel Pérez i David Haro tenen suficient classe per donar alegries a tots els aficionats.

Irregular campanya de Sènior Femení

Les noies de Dani Montoliu que han fet partits sensacionals en front el Grup Barna (81-54) o guanyant a la pista del Vilanova per 54-69, queien de manera sobtada a Igualada per 50-47. Encara que continuen a la part alta de la taula (4rt lloc amb 7 victòries i 3 derrotes) a partir d'ara amb les baixes de les nord-americanes Burich i Degagné, que no es reincorporaran fins al mes de febrer, tindran que esforçar-se per no perdre pistonada amb els equips capdavanters. •

| Volei

El Vikings Volei Prat, imbatuts

ALBERT MURO | El volei pratenc pot estar d'enhorabona i és que els Vikings Volei Prat en les deu jornades disputades, encara no saben el que és perdre cap partit de la competició. A la jornada vuitena, van guanyar al Julio Méndez al Club Volei Mataró per tres sets a dos, únic cop de moment que cedeixen dos sets en un partit. A la jornada novena van sortir victoriosos a la visita al Frankfurt Arenys i a la següent i última disputada fins al moment, tampoc el Volei Monjos van poder frenar la ratxa increïble

dels Vikings i van aconseguir els tres sets del partit.

Bones expectatives i marge per millorar

Les noies dels Vikings de voleibol pratenc porten un recorregut un tant irregular pel que fa a resultats però es troben afincades a la meitat de la taula de classificació, una zona tranquil·la. Pel que fa a resultats, a la vuitena jornada van aconseguir la cinquena victòria de la temporada a casa del Sant Boi guan-



yant per 2 sets a 3. A la novena i la dècima jornada, van perdre els dos partits, contra el Volei Sant Cugat i contra el Volei 6 Manresa, aquests últims líders de la competició. •

Piera Asesorías y Servicios
Avda, Virgen de Montserrat, 114-1^o-1^a • 08820 El Prat de Llobregat
Tel. 93.379.57.04 www.asesoriapiera.com • e-mail piera@tuasesor.net

Asesoría y gestión
integral de empresas
y negocios • Business
Angels • Autónomos •
Emprendedores



Nueva exhibición del taekwondo pratense en la Mar Bella. En la foto el equipo del Gimnasio Studio Fran Martín

| Taekwondo • Campionat Catalunya Infantil

Exhibición total del taekwondo infantil pratense

REDACCIÓ | Con un total de 1050 competidores llegados de toda Catalunya el pabellón de la Mar Bella de Barcelona volvió a presenciar el pasado 23 de noviembre una nueva exhibición de la cantera pratense en donde el Gimnasio Studio Fran Martín con sus técnicos; Javier Duarte, Francesc Martín, Julio Carrasco y Sandra Martín al frente, consiguió un total de 15 medallas, de las cuales 6 de oro, 3 platas y 6 bronce.

Las medallas de oro fueron para: Mario Roca, Joel Juste, Chang Cui Ji, Alexi Ca-

rrasco, David Sánchez y Marta Arriagada. La plata para: Ana Calvo, Daniel Díaz y Laura Silva. Y las medallas de bronce para: Youssef Benkhallouk, Alba Medina, Miguel Angel Tena, Juan Antonio Tena, Miguel Angel López y Arnau Julián.

Destacar también la notable actuación de los deportistas del Nippon Prat que consiguieron cinco medallas: una de oro para Aina Casado; plata para Alberto Alfonso y bronce para Carlos Jareño, Izan Sánchez y Laura Cadena. •



A la dreta de la imatge, Sílvia Roca.

| Vela

Silvia Roca deixa l'alta competició

REDACCIÓ | La regatista pratense Silvia Roca va anunciar el passat mes de novembre la retirada de l'alta competició i de l'equip olímpic espanyol de vela. Segons declaracions de la esportista local al programa esportiu el Prat Esports del Prat Radio les causes principals han sigut la manca de recursos econòmics per part de la federació i de patrocinadors. Silvia reconeixia els problemes econòmics pels quals estaven passant tant la Federacions Catalana com la Espanyola de vela que s'havien vist forçats a reduir molt les ajudes cap als regatistes aquesta temporada. •

ESPECIALITZATS EN EL TRACTAMENT DEL DOLOR
Lesions esportives • Artrosis • Problemes de columna •
Tractaments post-quirúrgics • Electroteràpia • Teràpies
manuals • Exercicis personalitzats • Tècniques de relaxació

FISIOTERAPEUTES
Moisés Llopart Ribas • Moisés Llopart Prades • Laia Boladeres

ENDURANCE
www.endurance.es

Estudi de la Biomecànica de la carrera i entrenaments per a corredors

Carrer Penedès, 80 • 08820 El Prat de Llobregat • Tel. 93 478 48 48 (Hores convingudes)

BALTASAR

MEDIADORES DE SEGUROS

ASSEGUANCES DE

AUTOMÒBILS • LLAR • COMERÇ • VIDA • JUBILACIÓ • COMUNITATS
MALALTIA • ACCIDENT • EMPRESSES • RESPONSABILITAT CIVIL

Sempre
al vostre
costat

OFICINA ÚNICA: Av. Verge de Montserrat, 38 • Telf. 93.370.02.99 • Fax. 93.370.06.06 • El Prat de Ll. e-mail. baltasar@baltasarseguros.com • www.baltasarseguros.com

HORARIS: Matins de 9 h. a 14. • Tardes de 16 h a 20 h
 Excepte divendres: matí de 9 a 14 • Tardes de 16 a 19 h.

| Karate • Campionats de Catalunya

Lucia Márquez sube a lo más alto de podio

REDACCIÓ | La pratense Lucia Márquez de la Associació Esportiva Karate Prat-iGYM PRAT se proclamó campeona de Catalunya de Kárate en categoría alevín en los Campeonatos celebrados el pasado 13 de diciembre en Vilanova i la Geltrú. En la misma competición también obtuvieron premio; Mario Pablo Guill en categoría cadete -2º lugar-, y el 3º de los infantiles; Joel Fernández, Rubén Wang y Victor González.

En la modalidad de Kumite, Óscar Pérez en categoría cadete consiguió la medalla de plata, Ismael Alcaraz y Quim Castilla la de bronce en kumite juvenil, mientras que Paula Holgado y Nerea Del Real fueron medalla de bronce en



categoría juvenil y cadete, respectivamente.

Resaltar también la participación de Alba Roperó junto con su entrenador y árbitro internacional, David Hernández en la concentración que la Selección Española de Karate realizó en Oropesa de Toledo de cara a la preselección del Campeonato de Europa de Karate que se celebrará el próximo mes de mayo en Zúrich. •



Jornada de promoción del Club Hoquei Prat con los más pequeños de la entidad (archivo CH Prat)

| Hoquei

Irregular temporada

REDACCIÓ | Con cuatro victorias y cuatro derrotas el Club Hoquei Prat se encuentran en el 9º lugar de la clasificación del grupo 6º de la 2ª Categoría

con 12 puntos tras la disputa de la última jornada en donde los pratenses cayeron derrotados a domicilio por 3-0 ante el Dalmeç Santa Perpètua. •

| Frontenis

IV Open Potablava

Organizado por la AD Frontenis Prat la pista del Complex Esportiu Municipal Estruch acogió el pasado 6 de diciembre el IV Open Potablava de Frontennis puntuable para el circuito de Catalunya de pelota lenta en donde tomaron parte 20 parejas. •



ddi damm
distribución integral

DISTRIDAMM les desear Felices Fiestas

DISTRIDAMM DISTRIBUIDOR OFICIAL DE SOCIEDAD ANÓNIMA DAMM



FEM PLAÇA

**El dissabte 10 de gener d'11 a 14 h,
estrena la nova plaça de Catalunya**

Activitats esportives, dansòdrom, jocs infantils, actuacions musicals...

Jornada de portes obertes per visitar l'estació de metro de la plaça
de Catalunya i els nous aparcaments subterranis.

Dissabte 10 i diumenge 11 de gener, d'11 a 14 h i de 17 a 19 h.

Més informació a www.elprat.cat



Ajuntament del Prat de Llobregat

www.elprat.cat

**El
Prat.**
el meu
lloc al món