

El Periòdic  
Independent  
del Prat  
Fundat l'any 1977

# Delta

LLOBREGAT

Número 415 • 2 €  
Desembre 2015 • Gener 2016

EL TEMA



Quan Barcelona va descobrir  
l'olor del Parc Agrari

LA POLÍTICA



La rebaixa del deute permet  
invertir més en serveis  
socials i personal



El Gran Recapte d'Aliments  
suma al Prat 35 tones i  
torna a demostrar la  
olidaritat dels pratencs

L'ENTREVISTA



Ramón Dosaigües, inspector  
en cap de la Policia Local

ELS ESPORTS



L'AE Prat es consolida  
al liderat de la Tercera  
Divisió

## Temps de Nadal



La màgia dels pastorets torna al Prat aquest Nadal

# FINQUES

# CODINA

Jaume Casanovas, 99 · 1r · 08820 El Prat de Llobregat · Telèfon 93 378 95 70 · info@codinadvocats.cat · www.codinadvocats.cat

## PISOS EN LLOGER

- **C/ Urgell:** Primer pis amb ascensor de 50 m<sup>2</sup> que disposa de 3 habitacions, cuina, lavabo, balcó i galeria. Sense mobles ni electrodomèstics. **Preu: 550€/mes.**

## PISOS i CASES EN VENDA

- **C/ Urgell:** Primer pis moblat de 140m<sup>2</sup> que disposa de: 5 habitacions, 2 lavabos, sala d'estar, menjador i cuina amb galeria, tot exterior. **Preu: 240.000€**
- **C/ Viladecans:** Pis moblat en una finca de només dos veïns, 80m<sup>2</sup>, que disposa de 2 habitacions, una doble i una d'individual, amb menjador sala d'estar, cuina, lavabo i Terrassa amb safareig. **Preu: 180.000€**
- **C/ Jaume Casanovas – Av. Verge Montserrat:** Pis amb 3 habitacions, 2 dobles i una individual. 2 lavabos complets. Moblat, amb climatització general a més a més radiadors i calefacció, cuina enorme i semi nova, pis amb molta llum. Menjador i sala d'estar. **Preu: 240.000€**
- **Av. Canal:** Primer pis amb 2 habitacions, lavabo, cuina i balcó. Sense moblar. **Preu: 98.000€.**

## LOCALS EN LLOGER

- **C/ Urgell:** 320 m<sup>2</sup>. Preu:800€/mes.
- **C/ Narcís Monturiol:** Nau Industrial de 260 m<sup>2</sup>. Preu: 1500€/mes.
- **C/ Ciutat de Consuegra** (antiga acadèmia d'informàtica): 80 m<sup>2</sup>. Preu: 700€/mes.
- **C/ Major** (antic Bar): 90 m<sup>2</sup>. Preu: 500€/mes
- **C/ Coronel Sanfeliu** (antiga cristalleria): 230 m<sup>2</sup>. Preu: 1200€/mes.
- **C/ Ramón Llull** (antiga botiga de roba): 80 m<sup>2</sup>. Preu: 800€/mes.
- **C/ Ferran Puig** (antiga joieria, a prop de l'Ajuntament) : 80 m<sup>2</sup>. Preu: 700€/mes.
- **C/ Jaume Casanovas** (antiga autoescola, a prop de l'Ajuntament): 90 m<sup>2</sup>. Preu: 700€/mes.
- **C/ Viladecans** (antic magatzem diàfan) 215 m<sup>2</sup>. Preu: 900€/mes.
- **C/ Jaume Casanovas** (antic local social partit polític): 174 m<sup>2</sup>. Preu: 1200€/mes.
- **C/ Jaume Casanovas** (antiga botiga de mobles): 2 locals de 317 i de 320 m<sup>2</sup>. Preu: 1600€/mes.
- **C/ Manuel Bertrand** (actualment oficines): 150 m<sup>2</sup>. Preu: 120.000€/mes.
- **C/ Penedès** (antic magatzem diàfan): 200 m<sup>2</sup>. Preu: 790€/mes.
- **C/ Empordà** (antic local de tatuatges): 60 m<sup>2</sup>. Preu: 700€/mes

## LOCALS EN VENDA

- **C/ Viladecans** (antic magatzem diàfan): 215 m<sup>2</sup>. Preu: 200.000€
- **Av. Del Remolar** (antiga xurreria): 90 m<sup>2</sup>. Preu:120.000€
- **C/ Jaume Casanovas** (antic local social partit polític): 174 m<sup>2</sup>. Preu: 325.000€
- **C/ Jaume Casanovas** (antiga botiga de mobles): 2 locals de 317 i de 320 m<sup>2</sup>. Preu: 895.000€ tot.
- **C/ Manuel Bertrand** ( actualment oficines): 150 m<sup>2</sup>. Preu: 150.000€
- **C/ Tortosa** (antic magatzem amb columnes): 195 m<sup>2</sup>. Preu: 90.000€
- **C/ Penedès** (antic magatzem diàfan): 200 m<sup>2</sup>. Preu: 110.000€.

## PLACES DE PÀRQUING

- **Ctra. Bunyola:** Preu lloguer: 85€ + IVA/mes
- **C/ Jaume Casanovas:** Preu lloguer: 95,36€/mes (IVA inclòs)
- **C/ Indústries:** Preu lloguer plaça gran: 90€/mes (IVA inclòs), plaça petita 75€/mes (IVA inclòs)
- **C/ Lo Gaiter de Llobregat:** Preu lloguer: 90€/mes + IVA

## TERRENYS RÚSTICS

Al Prat de Llobregat, Viladecans i Sant Boi.

### PER A MÉS INFORMACIÓ

Visiti la nostre web: [www.finques-codina.cat](http://www.finques-codina.cat)

Contacti'ns a l'adreça de correu electrònic [finquescodina@codinadvocats.cat](mailto:finquescodina@codinadvocats.cat), o truqui'ns al **933 789 570**.

### Les olors del pati

El Parc Agrari del Baix Llobregat ha gaudit d'uns quants minuts de glòria en el darrer mes. Primer, per l'episodi de la pudor que es va notar a Barcelona els dies 18 i 19 de novembre i que, finalment, es va esbrinar que provenia d'una finca agrícola del Prat. Als pocs dies, el programa "Sense ficció", de TV3, programava el documental "El pati del darrere", que pretenia posar de manifest la importància d'aquest racó agrari sovint ignorat per la gran metròpoli barcelonina.

No deixen de tenir el seu lligam, els dos esdeveniments. Episodis com el de la pudor a Barcelona ens recorda que, en certa manera, seguim considerats com el pati de darrere. Sembla insòlit que algú se'n recordi que el Baix Llobregat té 1200 hectàrees de parc agrari perquè l'olor dels fems utilitzats als nostres conreus va arribar -un dia- a Barcelona. Al Prat, i de ben segur que a Sant Boi i a Viladecans, la població està més que familiaritzada amb aquestes olors. Olors que són l'origen d'uns productes que, sortosament, cada cop es valoren més als restaurants. També a aquells de disseny de Barcelona.

El documental de TV3 va dedicar uns minuts, que se'ns van fer curts, a recordar el cop d'ull que en Fermí Marimon va fer sobre el Baix Llobregat a mitjans dels anys setanta. El 1974, el cineasta pratenc va estrenar el documental "El paraíso perdido". Les imatges que en va triar la directora d'"El pati del darrere" van servir per recordar-nos una idea ben trista: durant aquella època, el Prat va servir de traster -més que de pati- de la gran Barcelona. Terres remogudes, abocament d'escombraries, brutícia a la platja... Durant dècades, els habitants d'aquesta banda del riu ens hem empassat prou coses dolentes -no només olors- producte de l'expansió barcelonina. I cap gran rotatiu se'n va fer ressò. El breu recordatori perfumat que els nostres camps van llançar el passat 18 de novembre va ser, senzillament, justícia poètica. Qui vulgui crear un conte nadalenc alternatiu, trobarà el guió perfecte en aquesta història.

## La carta del director

### Paraules

Des de fa uns mesos, quan sento dir a determinats polítics i comunicadors paraules (en relació al "conflicte català") com: "unitat, fractura, separatista, separació, barbàrie, ruptura, trencadissa,..." és com si sentís ploure, perquè de tan escoltar-les per a mi han perdut força, significat, tota la càrrega descriptiva que tenen.

Aquests i altres mots -com no podia ser d'una altra manera- s'han incorporat també al llenguatge popular, al carrer, de manera habitual, des de que el debat sobiranista, el procés, es va instal·lar obertament -sense embuts- entre nosaltres, intensificant-se després de què les eleccions del 27 S la majoria parlamentària aconseguida pels partidaris de desconnectar amb Espanya no ho fos, també, en vots, la qual cosa ha obert una altra polèmica, que sembla inacabable donades les circumstàncies d'aquí i d'allà.

Els que abans de la comessa electoral defensaven que les de Catalunya eren unes eleccions estrictament autonòmiques, quan van conèixer els resultats van canviar el guió i les van convertir amb plebiscitàries. I els que havien defensat aquesta opció des de bon principi mantenen que el independentisme ha guanyat en escons; en representació parlamentària. Arribats a aquest punt són molt nombrosos els personatges de la cosa pública i dels tabloides que es reafirmen amb el diagnòstic -anunciat amb molta antelació per ells mateixos- que el procés ha fracturat a la societat catalana, amanit amb tots els adjectius/verbs -i més- que he esmentat en las línies precedents.

Vista la interpretació de la realitat que alguns fan i transmeten públicament, els ciutadans que no viuen ni treballen, a Catalunya poden arribar a pensar -i potser alguns ho pensen- que aquí estem en una situació de ruptura i enfrontament social permanents.

I per aclarir la situació, el diumenge vinent estem cridats a passar novament per les urnes. Aquesta vegada per elegir els representants al Congrés dels Diputats de Madrid, després d'una campanya electoral molt mediàtica on Catalunya ha estat al centre de la discussió. Potser per això, o només per això, es torna a parlar en clau electoral d'un federalisme que fins avui ningú s'ha cregut. Fins i tot hi ha propostes per reformar la Constitució, que des del Principat molts miren amb recel. "Viva la Pepa".

**Josep Maria Canaliás**  
Director de Delta

Segueix-nos a Facebook i Twitter  facebook.com/periodicdelta  @periodicdelta

**Delta**  
LLOBREGAT

Consell Editorial: President: Alfredo García. Vice-President: Josep Maria Canaliás  
Secretari: Pere Manuel Azuara. President d'Honor: Jaume Monés

Director: Josep Maria Canaliás

Director Adjunt: Vicenç Tierra • Cap de redacció: Javier Martínez • La crònica de la ciutat i cultura: Manu Calderón, Lluís López, Neus Maciàs, Mariano Martínez, Rocío Núñez, Natalia Oliver, Sergi Olivera, Pau Rumbo • Esports: Toni Espigares, Joan Centelles, Manolo Gol, Albert Muro, Pau Ruiz, Sergi Concha, Kevin Hurtado • Fotos: Joaquim Torrent, Francesc Serrano • Publicitat: Marta Raventós, Joan Godall • Administració: Jaume Nadal, Joan Godall

**(≡) ACPC**

Associació Catalana Premsa Comarcal

ASSOCIACIÓ CULTURAL DELTA DEL LLOBREGAT

Redacció i Administració: Castella, 5 baixos.

Telèfons: 93 379 05 33 - 93 370 69 12

e-mail: periodicdelta@yahoo.es

Dipòsit Legal B.48419-1977

Tallers gràfics de Rúbrica

El Prat de Llobregat

PREMI TASIS-TORRENT  
PREMI CIUTAT DEL PRAT

Aquest periòdic no es fa responsable de l'opinió expressada en els articles signats. L'opinió de Delta està recollida als editorials  
Fotografies Portada: Joaquim Torrent

# 'Fem' Prat

El dia que Barcelona va descobrir la merda del Parc Agrari

**Text: JAVIER MARTÍNEZ · Fotografia: QUIM TORRENT · 18 de novembre del 2015.** Recordin aquesta data com el dia que la gran Barcelona va realitzar un dels més virtuosos exercicis de pixapinisme col·lectiu. Milers de nassos de la ciutat comtal van ensumar aquella tarda l'aire i van descobrir sorpresos una de les essències de la natura. Un tast olfatiu que cap dels moderníssims genis del màrqueting barceloní ha incorporat encara com a experiència obsequiable via SmartBox (temps al temps). Aquell dia, Barcelona va olorar la merda, la magnífica merda amb què encara s'adoben els conreus al Prat i a qualsevol entorn agrícola.

Al Prat, la gent de més de 30 anys en sap molt, d'olors. Jean-Baptiste Grenouille, el genial protagonista de la novel·la "El perfum", hauria embogit de plaer si hagués nascut potablava i a la nostra època. Les olors un tant desagradables han format part de la història del Prat, i les grans rotatives barcelonines mai s'hi han fixat. Bona part de les 60.000 ànimes del Prat saben el que és ambientar les xafogoses nits d'estiu -finestra oberta de bat a bat- amb aquella barreja d'olors de fems agrícoles i vapors de l'antiga fàbrica de La Seda. Sí, aquella olor que, tan aviat com els trens de rodalies s'aturaven al Prat -quan l'estació era a la intempèrie- i obrien les portes, et donava la benvinguda a casa. Aquella olor que -deia la llegenda- obligava a apujar les finestres dels cotxes al seu pas pel

tram pratenc de l'autovia, com si el Prat fos Txernòbil.

Allò es patia en silenci mentre la premsa de la gran metròpoli s'enlluernava amb una "ville de Barcelona" que es posava guapa per als Jocs Olímpics. Però vet aquí que un 18 de novembre del 2015 va haver-hi moviments de terra prop de Cal Rovira, davant mateix del Mas Blau. Des d'allà es podia observar el tractor, enfeinat, llaurant la terra durant tot el matí. Com qualsevol altre dia d'altre any, sí. Però aquella tarda, certament, l'olor dels adobs es va notar de valent al parc d'oficines. La mateixa olor que tantes altres tardes, però més intensa.

## Olor escampada

I aquella vesprada, el vent i potser l'anticicló es van confabular per escampar l'olor dels fems per Barcelona. Aquella setmana va ser la de les alertes per contaminació a les grans ciutats -recordin el drama de la limitació de velocitat a Madrid-, producte de la situació anticiclònica. Va ser la darrera setmana de "màniga curta" de la tardor -20 graus de temperatura màxima de promig.

El hashtag #pudorBCN es va escampar a Twitter gairebé tan ràpid com la pròpia olor. Peça de rigor als informatius, debat a can Cuní (8TV) i doble pàgina al dia següent als rotatius de referència. El Departament d'Agricultura va arribar a sentenciar que l'olor a fems difícilment podia viatjar i fer-se notar a 9 quilòmetres del seu origen. Cal

## FERTILITZANT EN ESTAT PUR

Ubicada al terme de Sant Boi, a tocar de les vies de tren que giren cap a l'aeroport i a 3 km del nucli urbà del Prat, es troba aquest magatzem d'adobs i fertilitzants. Quan el vent bufa de l'oest, i normalment a mitja tarda, l'olor viatja fins a casa nostra. Els corredors i ciclistes que circulen pel Parc Agrari tenen ben enregistrat l'aroma a fertilitzant que prové d'aquesta empresa.



LES OLORS QUE ENS ARRIBEN

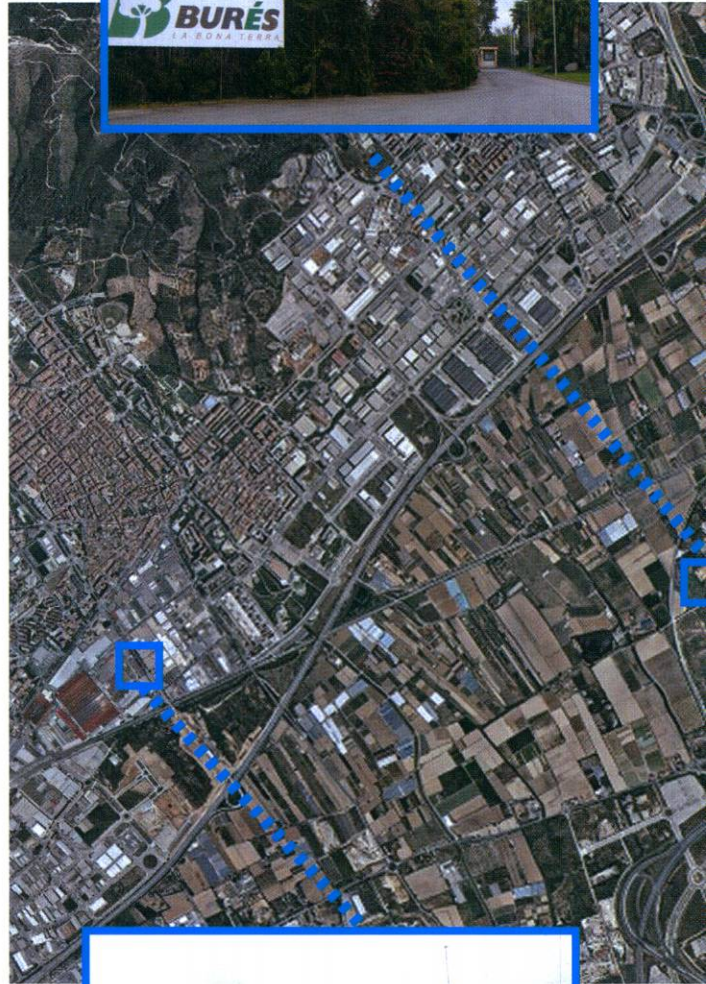

## PER SUCAR-HI PA

No tot havia de ser química i adobs. A 6 km del nucli del Prat, al costat de l'estació de tren de Viladecans, s'ubica la Nederland/Cocoa, fàbrica de xocolates que ens convida subliminalment a desitjar xurros cada cop que ens arriba la seva flaire. No és tan freqüent com les olors del Parc Agrari, però es deixa sentir almenys un cop per setmana, també en funció de la situació atmosfèrica i la direcció del vent.

## L'ORIGEN: TERRENYS DE CAL ROVIRA

Aquesta parcel·la d'unès 4 hectàrees, situada a tocar de la C-31 i davant el Parc de Negocis Mas Blau, va ser l'origen de l'olor a femta que va escandalitzar mitja Barcelona el 18 de novembre.



## MEDITERRÀNIAMENT

La cervesa ens obsequia amb bons moments, però el procés de fermentació del lúpul de la civada a la fàbrica de la cervesera Damm també regala als habitants del Prat una intensa olor agre que ja és signe d'identitat de la ciutat.



NUCLI URBA  
EL PRAT



## QUEROSÈ I AIGUA ESTANCADA

Aquestes olors (sobretot la primera) difícilment arriben al nucli urbà, però es deixen sentir a poc que ens endinsem al camí de la platja i es fan més que evidents a l'alçada del mirador d'avions (passen a 25 metres per sobre del nostre cap abans d'aterrar), també porta d'entrada als Espais Naturals del Delta.



## OLI, PLÀSTIC I CLAVEGUERAM

A 5 km, el port de Barcelona i el polígon Pratenc són el basar xinès de les olors. Hi trobem de tot. Quan el vent bufa de l'est, es deixa sentir una barreja de refinèria (probablement del moll d'inflamables), plàstic (Total, Archroma i Titan són al Pratenc) i claveguera (si feu una volta pel Pratenc, passeu a prop de la depuradora i relacioneu ràpidament l'olor que de vegades arriba al Prat).

posar-ho en dubte: no cal ser el protagonista d'”El Perfum” per recórrer a peu i només guiats per l'olfacte els sis quilòmetres que separen el Prat i la Nederland, la fàbrica de xocolata situada prop de l'estació de rodalies de Viladecans. L'olor és inequívoc. Com també ho és la barreja d'olor a oli i plàstic que es percep de vegades al Prat provinent del port (5 km en línia recta). O d'aigua estancada i una mica de clavegueram provinent de la mateixa zona, però en aquest cas provocat per la macrodepuradora. I encara

queda pendent de comprovació fins on arriba la intensa i gens agradable olor del procés de fermentació provinent de la cervesera Damm. El mapa de les pudors que es perceben al Prat és extens.

Al dia següent, 19 de novembre, l'olor persistia. El tractor seguia amunt i avall llaurant les terres properes a Cal Rovira. Els tècnics d'Agricultura que van visitar la zona no van assenyalar res d'estrany en l'ús dels fems com a fertilitzant. Durant unes hores, es va arribar a dubtar si les feines de manteniment a la dessala-

dora, que es duïen a terme aquella setmana, hi tindrien alguna cosa a veure.

Finalment, l'Ajuntament va confirmar Cal Rovira com l'origen del perfum. I l'alcalde del Prat, Lluís Tejedor, va posar-hi la nota didàctica final. Preguntat per l'emissora municipal, El Prat Ràdio, va declarar: “La història dels fems és la història de la Humanitat. Els pagesos sempre han conreat amb caca, siguin purins, de vaca o de cavall, i el resultat són enciams, carxofes i bledes de gran qualitat. Cal tenir una bona informació i ser adults”. •



**Cal PERE**  
EL PRAT DE LLOBREGAT

VINS, CAVES  
I LICORS

Tel. 93 379 02 52  
C/ J. Casanovas, 70-72  
08820 El Prat de L.

E-mail: jordinatarrida@hotmail.com · www.calpere.com



**SP**  
Tot serveis personalitzats, S.L.

**SERVICIOS DE LIMPIEZA**  
Comunidades de propietarios  
• Despachos, oficinas  
y parking • Pulidos y  
abrilantados de suelos

**SERVICIO DE MONITORES**  
Comedor escolar • Actividades  
extraescolares y de tiempo libre  
• Refuerzo de profesorado en  
salidas escolares

C. Joan Cirera i Pons, 9-11 local • 08820 El Prat de Ll.  
Tel. 933 700 766 • Fax. 933 709 341 • Mòvil. 677 032 176 • 630 509 172  
totserveis@gmail.com • propincsccl@hotmail.com



*My School*  
*English Centre*

**25è ANIVERSARI DE L'ACADÈMIA**

**Professorat nadiu**  
**Preparació exàmens Cambridge**  
(YLE, First, CAE,...)

**Especialitat en nens**  
(a partir de 3 anys)

**Xinés per adults i nens**

 Carrer Rector Farrés i Poch, 11-13  
08820 El Prat de L. T. 93 370 09 05  
Consulteu la nostre web [www.myschool.es](http://www.myschool.es)  
Visiteu el nostre Facebook  My School English Centre



**PSC**

**BONES  
FESTES**



**ENS POTSTROBAR A**

C./ Ribes de Fresser, 7 • Telf. 93 370 83 11 • Fax. 93 370 43 42 • 08820 El Prat de L.  
 C./ Consell de Gent, 245 • Telf. 93 451 59 52 • 08011 Barcelona  
 C./ Bisbe Perelló, 6 • Telf. 93 804 25 54 • 08700 Igualada

**TALLER DE MUNTATGE DE QUADRES ELÈCTRICS**  
 C./ Lleida, 38  
 08820 El Prat de L.

# Lisant

**LIMPIEZA INDUSTRIAL Y SANEAMIENTO S.A.**

## Tecnología, calidad y confianza

**TRES DÉCADAS A TU SERVICIO**



**DESATASCOS ESTAMOS CERCA DE TI PARA SOLUCIONARTE CUALQUIER INCIDENCIA**

- Limpiezas técnicas hidrodinámicas
- Transportes de residuos públicos e industriales
- Hidrodemolición
- Descontaminación de instalaciones
- Caracterización y gestión de residuos

#### Servicios para el sector público

- Dirigido al mantenimiento de redes de alcantarillado; limpieza de fachadas, superficies, etc.
- Intervenciones en situaciones de carácter de urgencia en distintas instalaciones públicas
- Limpieza de instalaciones de depuradoras, vaciados fosas asépticas, pozos ciegos

#### Servicios para el sector privado

- Dirigido al mantenimiento de distintas instalaciones
- Retirada de residuos (líquidos y sólidos), limpiezas químicas y manuales
- Desincrustación en distintas instalaciones / obras de impurezas adheridas, incorporándose productos desincrustantes



Máquina de 3000 bars y reciclador de agua **únicos en Barcelona**

C. de les Moreres, 89-91  
 08820 El Prat de Llobregat • Tel. 93 479 35 70

lisant@lisant.net • [www.lisant.net](http://www.lisant.net)  
 .com/pages/Lisant Lisant

## D'un llibre a l'altre

Fa més de dos anys, un amic em va recomanar un autor, Antonio Orejudo. No li vaig fer cas, en part perquè no m'agradava el cognom, però just al final de l'estiu, vaig trobar *Un momento de descanso*, a l'expositor de la meua biblioteca. Estava tan a mà... Quanta raó tenia l'Albert! Vaig connectar-hi de seguida. A més, hi vaig trobar la referència d'un altre llibre que ara estic llegint.

Es diu *El atroz desmoche. La destrucción de la Universidad española por el franquismo 1936-1945*. Jaume Claret Miranda. Crítica. Barcelona, 2006. És la tesi doctoral de Jaume Claret i té, a més, un proleg de Josep Fontana. Com és lògic en un assaig d'aquest tipus està ple de notes amb les referències de l'extensa documentació consultada. Al principi, vaig dubtar si seria capaç de llegir-lo, perquè acostumada a la ficció, vaig pensar que em resultaria feixuc.

Res d'això. Hi he descobert un munt de coses. En primer lloc, m'ha enganxat el rigor de citar noms i cognoms de la llarga sèrie de persones, universitat per universitat, que van passar pels processos de "depuració". Una cosa és tenir una idea de la repressió que va exercir la dictadura franquista i altra saber-ho en detall, referit a l'ensenyament superior. Veure com es va tallar, de soca-rel, tota la renovació que en aquest àmbit havia fet la República. Reconèixer coses que van durar un munt d'anys, com l'assignatura de religió, catòlica per descomptat, a la Universitat. Reconèixer cognoms que van estar honorats, amagant el passat franquista. Reconèixer tics autoritaris i sense solta ni volta que van patir els alumnes, acabada ja la Dictadura, quan la Universitat es debatia entre aquest obscur passat i un futur incert. Dubtar (per no negar-ho, senzillament) que s'hagi fet una renovació que estigui a l'altura de l'esforç que la República va fer al seu dia, per netejar la meritocràcia, el nepotisme i l'arbitrarietat i instaurar l'excel·lència investigadora i estudiosa al lloc que li hauria de correspondre.

I un seguit de troballes... que Déu n'hi do. Per posar alguns exemples, que ja l'any 1932, 24 membres del claustre de la Universitat de Valladolid van demanar un pronunciament –que no van obtenir– contrari a l'Estatut català. O que el rector de la Universitat de Saragossa es va acarnissar en la repressió i va arribar a encapçalat un Servei Químic de Guerra. O la doble purga que va passar la Universitat de Barcelona. En fi...

M'avorreixen a morir els debats. Prefereixo pensar en la bona companyia del cruel escapament ("El atroz desmoche").

**MANOLITA SANZ**

## LA BÚSTIA



### Aparcamiento irresponsable en el camino de la playa

El domingo pasado por la tarde salí a andar por el camino de la playa. Al llegar a la altura del mirador de aviones tuve que invadir la zona por donde circulan las bicis porque esa parte del camino de tierra estaba ocupada por 4 coches. Incluso otro vehículo más se incorporó en ese momento desde la rotonda y con toda tranquilidad, invadiendo el carril bici y el de peatones, para aparcar junto a los demás.

Antes era normal ver cómo los coches aparcaban en la zona del acceso, pero ahora han colocado señales más visibles de "pro-

hibido aparcar", y casi nadie lo hace, por suerte. En cambio, el problema sigue, porque ahora los conductores, con muy pocas luces, todo hay que decirlo, invaden la zona de bicis y peatones para aparcar al ladito del mirador, no sea que se vayan a cansar recorriendo los 50 metros que hay desde el parking de tierra.

Pediría al ayuntamiento que tome medidas inmediatamente. Colocar un pilón de metal en medio del camino podría ser un remedio, pero cuando hay oscuridad puede ser un peligro para ciclistas, peatones y corredores. Igual un disco bien grande de "prohibido el paso" sería suficiente, y alguna que otra multa también.

**Eva Lozano Palacios**

Totes les cartes adreçades a la Bústia del periòdic Delta –encara que es publiquin amb inicials– han de portar les dades personals dels seus autors: nom, cognoms, adreça, número de telèfon i número de carnet d'identitat. Delta es reserva el dret a escurçar-les. En cap cas es mantindrà correspondència sobre les cartes adreçades i no publicades ni s'atendran trucades telefòniques. Es poden enviar per correu, per fax o a l'adreça electrònica del periòdic Delta: [direccio.periodic-delta@yahoo.es](mailto:direccio.periodic-delta@yahoo.es)

### PROGRAMACIÓ CINE CAPRI GENER 2016

Estrenes confirmades: Divendres 8, dissabte 9 i diumenge 10 de gener: estrena simultània de "Joy" • Divendres 22, dissabte 23 i diumenge 24 de gener: estrena simultània de "Alvin y las Ardillas: Fiesta sobre ruedas" • Divendres 29, dissabte 30 i diumenge 31 de gener: estrena simultània de "Pesadillas" • Altres pel·lícules amb la data pendent de confirmació: "El Desafío", "Cien años de perdón", etc. Per confirmar dates i horaris truqueu al 93-379-59-43 o visiteu la web [www.cinecapriprat.com](http://www.cinecapriprat.com)

### Sorteig d'entrades 2x1 del Cinema Capri

Han resultat premiats els següents subscriptors al desembre 2015: Josep Vila Ribas, Francesc Baltà i Llopart, Josep M. Montón Luder, José Piñol Burgues, Maria Puig Ginabreda, Joan Rullo Puig, Pedro Segura Amat, Carles Vives, Antonio Blanco Petrus, Albert Canalias Balletbó. Les entrades es podran recollir a la redacció de Delta: C. Castella, n. 5 · El Prat de Ll. Horari d'oficina: dimarts i dijous de 9 a 14 h.

**Solucions del Pràcticum num. 125:** Horizontals: 1. JUDEOCATALANES. 2. UNTATGE. ML. UNIL. 3. SIS. OR. GION. DS. 4. TE. AL. SUSPENEM. 5. INADEQUATS. ORO. 6. F. L. GUBIA. FURG. 7. IDEA. IM. TOR. OR. 8. OUMICAS. CALCA. 9. UIX. MORSA. NI. F. 10. EE. AP. I. DECIM. 11. SUMNUM. VOLIAR. 12. S. OBL. RIBAS. GA. 13. IRRISIONS. CANÇ. 14. MARTINET. X. REA. • Verticals: 1. JUSTIFIQUSSIM. 2. UNIEN. DUEU. RA. 3. DTS. AETIX. MORR. 4. EA. AD. AM. AMBIT. 5. OTOLEG. IMPULSI. 6. CGR. QUICO. M. IN. 7. AE. SUBMARI. ROE. 8. T. GUAL. SS. VINT. 9. AMISTAT. ADOBS. 10. LLOPS. OC.ELA. 11. A. NE. FRANCESC. 12. NU. NOU. LIII. AR. 13. ENDERROC. MAGNE. 14. SISMOGRAE. RAÇA.



## Pati i portes

Es prepara una segona edició del reportatge “El pati del darrere”, sobre el Baix Llobregat. Es dirà “Per la porta del darrere” i tracta de com s’han enderrocat les masies i el patrimoni agrícola del Prat.

## Cagané universal

Després de les declaracions de Tejedor -arran de les olors- recordant que els fems són la història de la humanitat i que els pagesos sempre han conreat “amb caca”, el departament de promoció de la ciutat ja ha encarregat unes figures del Tejedor cagané que es posaran a la venda al costat del pessebre de la plaça de la Vila. Les figures duren el lema “Amb Tejedor, FEM història”.

## Enigmes de Montserrat

La gran obra prevista al tram central de l’avinguda Montserrat ens aboca a dues qüestions vitals. On ubicaran durant aquest temps la Moreneta? Li faran un pas alternatiu amb taulons i tanques? I què se’n farà de les palmeres de l’avinguda? Les transplantaran al nou Artesà, per arrodonir el canvi d’estil?

## L’estàtua

El panegíric que Judit Florensa li dedica a Antonio Gallego al butlletí municipal ens fa pensar que la plana major del PP del Prat s’està plantejant muntar-li un santuari o una estàtua eqüestre a l’exregidor pratenc. Dubten si fer-la a quatre, tres o dues potes, i no per una qüestió d’estabilitat; com saben, el nombre de potes aixecades indica si la mort -en aquest cas política- del personatge va ser causada per les ferides del combat o per motius naturals.

## Parades patrocinades

L’anunci automàtic de parades dels autobusos de TMB té una programació molt particular que confon els carrers del Prat. Per què quan s’atura a la plaça Pau Casals anuncien “Avinguda Montserrat-Castella?”. Fins i tot ajudaria més un anunci tipus “Avinguda Montserrat-Alain Afflelou”. Mira, Colau, aquí tens una idea: patrocineu les parades. Així recapteu diners i deixeu de tocar els nassos amb les cartetes de l’impost metropolità de transport.

## Unió Pollastre i Democràcia

Tot i coincidir amb la campanya electoral, els cartells de la Fira Avícola no han fet cap paròdia dels cartells dels candidats, com va succeir a la Festa Major. Però hi ha partits francament visionaris. UPyD va treure en dies passats un personatge disfressat de gallina per denunciar que es sentien ningunejats als debats televisius. Al Prat poden trobar consol i es poden identificar amb la nostra cartelleria. Aquí als pollastres els tenim una gran estima.

## TWITTER

**Cultura no val res @laculturanoval** Demà dissabte New Barcelona Hayride 2015 a les 18h a La Capsa (El Prat de Llobregat).

**MediosDeComunicación @PrensaDeEsp** El País: Detenido un violador reincidente en el Prat de Llobregat <http://tinyurl.com/pbnouij>

**Books ∞@Albaisbelieber** Mañanas de otoño al sol @ El Prat de Llobregat

**La Vanguardia @LaVanguardia** Desconvocan la huelga de la contrata de limpieza de aviones del Aeropuerto de El Prat <http://bit.ly/1Swp003>

**~munsazara~ @munsazara** Bon dia món !!!! Desde @laportadeldelta del @ElPratCultura El Prat de Llobregat.

**Salva Orient @SalvaOrient** @012 bon dia, Treballo en mas blau en el prat de llobregat. Continua l’olor de fa ja 3 semanas. Es sap quin es la causa? Gracias!

**Javier Baca @Javier\_Baca\_BCN** @gencat, ¿tendremos metro en febrero 2016 en El Prat de Llobregat coincidiendo con el Mobile World Congress 2016 #MWC16? Gracias!

**Enric Navarrete @enricnavarrete** Posta de sol des del mirador del Semàfor, a el Prat de Llobregat.Un lloc ideal per fer fotos. #324eltemps

**soy7vecesmasperroqtu @7vecesmasperro** Pequeños placeres de trabajar en el Prat de Llobregat, puedo salir a entrenar y ver pasar los aviones...

## FACEBOOK

**Ana O. Company** Hoy mi hijo y un amiguito han sufrido una agresion sin mas en plena calle , delante de una tienda y de un “señor” que no ha movido un dedo. Ojala mi hijo se acuerde de tu cara porque te deseare lo peor en toda tu cara, y después se atreven a decir que la juventud esta perdida pues si aprenden de personajes como tu segurísimo está perdida. Por suerte otra tienda sí los han ayudado,mañana iré a agradecer la ayuda. Ha sido por la zona de Sant Jordi asi que tener cuidado.

**Pedro Mercadé** El Casal Ocupat Autogestionat la Llavor, és un punt de recollida d’ajuda humanitària al poble siria. Es poden portar els productes que s’esmenten al cartell els dilluns i dijous de 19h a 21h i quan hi hagi activitats programades. Fins el 10 de desembre.

## LA TIRA de Pere Ventura



# “No és fàcil mantenir una distància emocional amb el ciutadà i alhora ser empàtic”

**RAMÓN DOSAIGÜES**, Inspector en Cap de la Policia Local del Prat

**Text:** JAVIER MARTÍNEZ · **Fotografia:** QUIM TORRENT · Ramon Dosaigües (Barcelona, 1973) és Llicenciat en Criminologia, diplomat en Investigació Privada i màster en Estudis Policials. Imparteix formació per a l'Institut de Seguretat Pública de Catalunya i ha col·laborat en programes de formació d'agents a Argentina i Xile. Va començar la seva carrera ben jove a la Policia Local del Prat, que va deixar l'any 2007 per exercir com a màxim responsable a Vilafranca del Penedès. El passat mes de febrer, però, va tornar al Prat com a sotsinspector. Des del setembre és inspector en cap, en substitució de Teresa Carrasco.

**Com ha trobat el Prat, després de vuit anys fora?** Havent passat només vuit anys m'he trobat una ciutat molt canviada a nivell paisatgístic, viari, d'urbanisme, d'infraestructures... Ha millorat molt. I també trobo una gran millora en la ciutadania, en el comportament.

**I la comissaria?** Amb molts canvis també. Per mi aquesta tornada ha tingut un component emotiu, ja que va ser aquí on vaig començar amb 18 anys. M'he retrobat amb molts companys i fins i tot he vist com els més joves, amb els que no he tingut contacte, havien sentit parlar de mi. Ara m'he trobat amb molts mitjans que abans no teníem. Un dels que més destaco és la presència de desfibril·ladors als vehicles patrulla. Gràcies a ells ja hem pogut reanimar una persona i salvar-li la vida.

**Quins projectes té per dur a terme a la Policia Local del Prat?** El meu projecte vol treballar en l'especialització dels policies. A partir del gener es crearan diverses àrees subdividides en unitats. Una d'elles serà el grup BTT, format per policies de proximitat que patrullaran amb bicicleta.

**La gent troba a faltar policies a peu; doncs fomentarem que la gent pugui veure més policia a peu als parcs i a les places**

Durant els dies laborables es mouran pel nucli urbà de la ciutat i el cap de setmana reforçaran la seva presència als espais naturals. El camí de la platja és una zona amb aflluència massiva de ciutadans i, de vegades, aquesta confluència dóna lloc a petits conflictes que cal vigilar. Per tant, serà habitual que qui vagi a caminar, a córrer o a pedalar a la platja es trobi amb una parella de policies locals al camí.

**Els conflictes que comenta vostè arriben al punt de trobar-nos vehicles aparcats al camí de vianants...** Exacte. L'objectiu és vigilar aquestes conductes i, si algú envaeix el carril bici per aparcar al mirador d'avions, tot i que té un pàrquing al costat, doncs se li aplicarà una sanció. I estarem a sobre també de la resta de comportaments incívics, com la gent que fa jogging pel carril bici o a l'inrevés. També vigilarem que la gent que va en bici compleixi les normes, que els menors vagin amb casc, etcètera.

**Al casc urbà també és fàcil veure bicis i monopatins circulant sense respectar gaire el sentit de la via.** I es vigilarà també. De fet, una cosa interessant del patrutatge amb bicicleta serà que l'agent podrà tenir una visió del trànsit des de la bici, i serà molt més conscient dels problemes



amb què es troben els ciclistes quan la resta de conductors no compleixen les normes, tot i que de ciclistes incívics també n'hi ha.

**Hi haurà altres unitats especialitzades?**

Sí. Hi haurà una altra d'agents que portaran motos de tipus "trail", que els caps de setmana es mouran per la zona rural i també pels espais naturals, mentre que la resta de la setmana faran tasques de trànsit. I, després, una altra anomenada "de curt recorregut". Seran policies que es mouran a peu per llocs estratègics en hores clau, com poden ser les entrades al metro, quan estigui operatiu, l'estació de rodalies... La gent troba a faltar policies a peu; doncs fomentarem que la gent pugui veure més policia a peu als parcs i a les places. També disposarem d'una altra unitat especialitzada en trànsit i volem destinar també una unitat mòbil per fer recollida de denúncies in situ. Volem equipar una furgoneta per tal de donar aquest servei de forma més acurada i també per tramitar atestats. Al marge de l'especialització, també seguirem treballant en la línia de la tolerància zero amb la violència masclista, i també seguirem amb especial atenció l'ús fraudulent de targetes d'aparcament per a discapacitats. L'estem treballant molt perquè genera un greu perjudici al col·lectiu de persones amb discapacitat motora. Hi ha una sèrie de persones que, sense tenir cap problema de mobilitat, utilitzen targetes identificatives d'algú amb discapacitat per poder aparcar en zones restringides. Un cas de molt poca ètica que ens van trobar era el

d'una persona que utilitzava la targeta de la seva tieta, que havia mort feia mesos. En comptes de tornar-la, la utilitzava per aparcar a l'aeroport.

**Darrerament s'han vist a les xarxes socials del Prat comentaris sobre vehicles cremats al carrer. Feia anys que no es parlava de fets com aquests. Són actes vandàlics que passen de tant en tant. No tenen res a veure amb els cotxes que apareixien cremats fa deu anys, que eren conseqüència de voler eliminar proves d'algun altre delictes. Aquí s'ha d'anar amb compte. És com si ara cremen contenidors una nit i la gent comença a dir que hi ha un piròman cremant la ciutat. Això és una cosa molt seriosa i una altra ben diferent és un brètol que ha begut més del compte o que vol fer la gràcia i muntar el numeret.**

**Ha tingut oportunitat de recórrer món. Com és la policia a l'estranger?** La gent hauria de veure món per si mateixa i llavors valoraria la policia que tenim aquí. Hem de fugir dels tòpics que veiem a les pel·lícules. Jo he estat a Nova York i, tot i els mitjans que tenen allà, després de veure algunes actuacions, m'abraço a la policia d'aquí. I ja no només en l'àmbit policial. Deixant de banda el que ens ensenyen al cinema, quan miri una pel·lícula, fixi's com tenen allà els carrers, en l'entorn. Aquí ens queixem d'una senyal torçada o d'una caca de gos. A Nova York hi ha clots, forats d'un pam de fondària a l'asfalt de Manhattan, brutícia... El nivell de manteniment d'aquelles ciutats és a anys llum, a pitjor, del que tenim aquí.

**Què és el més complicat del tracte amb el ciutadà?** Els policies han de treballar amb neutralitat, i aquesta neutralitat es tradueix de vegades en una distància que el ciutadà pot interpretar malament, atribuïnt-nos "xuleria" o d'altres actituds negatives. I aquí radica molt l'habilitat del policia, de saber jugar amb aquestes



**"L'imaginari col·lectiu crea monstres molt fàcilment, però les dades demostren que l'enemic no ens vindrà de fora, sinó que moltes vegades és el nostre veí"**

distàncies. I no és fàcil mantenir una distància emocional i alhora ser empàtic. Ni mantenir una distància física i alhora protegir algú. Al final qui t'avalua és el ciutadà i no pots lluitar contra certs prejudicis. Passa amb el tema de les multes: "Que multin al veí, que ha aparcat malament, però a mi que no em multin".

**Els mateixos prejudicis acostumen a atribuir els delictes a gent d'altres països o cultures?** Si miressim les estadístiques, comprovaríem que la immensa majoria d'actes delictius no tenen res a veure amb altres nacionalitats ni ètnies determi-

nades. Ara el col·lectiu magribí està molt estigmatitzat després dels atemptats terroristes de París. Doncs la immensa majoria de magribins que viuen al Prat no delinqueixen mai ni tenen cap vincle amb això. I la immensa majoria estan atemorits per la reacció social de la gent, que se'ls mira malament. La gran majoria és gent que ve d'un altre món, amb altres experiències, i que han estat molt valentes de fer el salt i muntar un negoci aquí des de zero. Hi ha molta ignorància, prejudicis i racisme. L'imaginari col·lectiu crea monstres molt fàcilment, però les dades mostren que l'enemic no ens ve de fora, sinó que moltes vegades és el nostre veí.

**Han rebut directrius noves sobre terrorisme, tenint en compte la proximitat de l'aeroport?** Rebem, com qualsevol altre cos policial, les instruccions corresponents al nivell d'alerta terrorista que es manté des de fa temps. Però pel fet de tenir l'aeroport el risc no varia respecte de, posem pel cas, Valladolid. I més quan darrerament aquests grups terroristes han demostrat que l'objectiu no ha de ser necessàriament una gran instal·lació estratègica. •

**AFECTADOS DEUDA SUBORDINADA PARTICIPACIONES PREFERENTES CATALUNYA CAIXA, BANKIA ¡AÚN ESTÁ TIEMPO DE RECLAMAR!**

**▶▶▶ 1º CONSULTA GRATUITA PRESENTADO ESTE ANUNCIO**

**DESPACHO JURÍDICO ESPECIALIZADO EN:**

Reclamaciones Bancarias - Arrendamientos - Cláusulas suelo - Divorcios - Herencias/Legítimas - Procedimientos judiciales - División Cosa Común - Reclamaciones de Cantidad - Lesiones - Derecho Penal - Accidentes



**ENRIQUE A. LUQUE ABOGADO**

Gran Via de les Corts Catalanes, 556 Ppal. 1ª  
08011 Barcelona  
Tel. 93 222 86 78 • Movil: 661 91 80 80 (Preferentement)  
elunque@abogadolunque.com  
www.abogadolunque.com

AVANÇ DEL PRESSUPOST MUNICIPAL 2016

## La rebaixa del deute permet invertir més en serveis socials i personal

Augmenten les partides a les regidories relacionades amb els efectes de la crisi

**NEUS MACÍAS** | La reducció del deute municipal permetrà destinar més diners a despesa social i a complir amb l'increment en un 1% de les retribucions als treballadors de l'ajuntament i la recuperació de la paga extra del 2012. Així ho ha explicat a Delta el regidor de Serveis Centrals i Economia, Rafael Duarte, que aquest mes presenta el pressupost per a 2016 al ple municipal, consignant en un total de 76 milions d'euros, i que arriba als 95 milions d'euros si s'inclou la partida d'inversions.

Si en l'any 2007 els deutes de l'ajuntament pujaven fins els 26 milions d'euros, per a aquest 2016 s'ha aconseguit rebaixar l'endeutament als quatre milions. L'estalvi que suposa que el consistori deixi de pagar interessos pels deutes adquirits es veu reflectit en un augment en l'assignació a regidories que més tenen a veure amb els efectes de la crisi o en el cas de Promoció Econòmica, Comerç i Treball –que poden donar eiens als ciutadans per pal·liar les seves conseqüències.

### Més diners per a habitatge social

Així, la partida pressupostària destinada a la regidoria d'Acció Social creix en un 8'8%. Dispratt Lleure, associació pratenca creada per l'AMPA de Can Rigol i que cobreix carències d'oci en nens amb discapacitats psíquiques i físiques, passarà de rebre 2.100 euros en 2015 a

45.000 en el proper exercici. La Fundació Habitat 3, impulsada per la Taula d'Entitats del Sector Social de Catalunya i que dóna resposta a les necessitats d'habitatge social rebra una assignació de 70.000 euros, mentre que la Fundació Ecom, un moviment associatiu integrat per organitzacions amb persones amb discapacitat física, veu augmentar la seva assignació en un 141%, arribant als 38.600 euros. La partida destinada a la Creu Roja puja en 40.000 euros, passant als 150.000. Les activitats per al lleure socioeducatiu doblen la seva assignació, de 70 mil a 140 mil euros.

L'assignació per a la regidoria de Igualtat, Joventut i Solidaritat creix en un 16'7%. En aquesta última cartera s'inclouria el Projecte Far de l'Associació Saó Prat, al qual es destinen 126.000 euros. També s'invertiran 20.000 euros en beques per a joves estudiants en formació de grau superior. El Pla Jove incrementa la partida en 36.000 euros, i arriba als 238.315. Els serveis de cooperació tindran una assignació de 48.000 euros, 12 mil més que l'exercici anterior.

### Entitats del Prat amb més assignació

Cultura, Participació i Ciutadania veu augmentar la seva partida en un 6%. Creixeran les subvencions a entitats locals com Castellans del Prat, el teatre Kaddish o Amics del Prat.



Tram central de l'Avinguda Verge de Montserrat

L'assignació per a activitats d'història local passarà dels 30 mil als 45 mil euros. També enguany s'ha tornat a destinar una remesa de 1.150.000 euros al Pla Extraordinari de Lluita contra la crisi, 50 mil euros més que l'exercici anterior, consignant a una partida de l'àrea de Promoció Econòmica i Treball. En aquesta regidoria també s'invertiran 58.000 euros en la promoció de la gastronomia i el producte local, així com augmentarà en 22.000 euros la despesa en la Fira Avícola i la Mostra Comercial.

### Avda. Montserrat i Artesà, les grans inversions

A diferència de l'any passat, en què es presentava un pressupost de final de mandat, amb poques inversions perquè el gruix de les actuacions ja s'havia realitzat, en aquesta ocasió es fa "un esforç inversor

ambiciós" i es destina una partida important als que seran els dos projectes emblemàtics del període 2015-2019. Estaríem parlant, d'una banda, de la primera fase de la urbanització del tram central de l'Avinguda Verge de Montserrat –i la construcció d'un pàrquing soterrat-, al qual es destinarien 3'6 milions d'euros per començar. La segona inversió destacada és la del teatre Artesà. Durant l'any vinent es dedicarà un milió d'euros a la redacció d'estudis i projectes arquitectònics de l'històric edifici. "No es començarà encara a construir el nou teatre", matisa Duarte. També estan incloses actuacions com la millora en la urbanització dels carrers Gavà, Joaquim Bartrina o Girona, la rehabilitació del local de la coral Lo Llobregat de les Flors o la compra d'un terreny de 2 Ha al costat de Cal Tudela, colindant a la granja Torres. •

CENTRE DEPODOLOGIA  
SALVADÓ  
(CLÍNICA DEL PIE)  

Hores convingudes: Telf. 93 370 66 95 • 93 351 41 35  
Av. Verge de Montserrat, 52 1er 2a (El Prat de Ll.)

## Gabriel Rufián, cap de cartell d'ERC, visita El Prat

**NEUS MACÍAS |** Després que Pedro Sánchez, candidat socialista a la presidència del govern, visités El Prat durant la precampanya, l'altre primera espasa que ha trepitjat els carrers pratenços ha estat Gabriel Rufián, número 1 per ERC. I ho haurà fet fins i tot en dues ocasions, perquè al tancament d'aquesta edició tenia previst un dinar amb militants a un restaurant de la ciutat aprofitant una visita a la Fira Avícola el diumenge 12 de desembre. Rufián i el seu número 2, el veterà Joan Tardà, van passejar el 18 de novembre pel carrer Ferran Puig i l'Av. Verge de Montserrat saludant a ciutadans i xerrant amb botiguers, acompanyats dels regidors d'ERC al Prat, Jordi Ibern i Núria Sanahuja. Van acabar la visita a una gelateria de la Zonilla, on van seure a una terrassa

per compartir amb militants i simpatitzants una xerrada informal. Allà Joan Tardà va expressar la seva confiança en un apropament de posicions entre Junts pel Si i la CUP en la negociació per a la investidura de Mas. Un mes després, cap de les profecies de Tardà s'ha fet realitat, la hemeroteca pot ser cruel. "Estem fent mans i mànigues per arribar a un acord. No serà un camí de roses, però ho aconseguirem. En els últims dies hem aprofitat posicions amb CDC i la CUP", va assegurar el de Cornellà a la Zonilla. "Si tanquem aviat l'acord ens anirà molt bé a les eleccions del 20-D. Tenim bones perspectives". En això Tardà no s'equivocava: les últimes enquestes donen a ERC una forquilla d'entre 9-11 escons, dels 3 que va aconseguir a les generals de 2011.



Rufián, Jordi Ibern i Joan Tardà van passejar pel carrer Ferran Puig i Av. Montserrat, amb militants i simpatitzants.

**Restaurante**

**"Los Naranjos"**

*Especialidad en lechazo de Burgos y arroz caldoso con bogavante*

**Variedad en tapas los viernes y sábados noche**

C. Mossen Cinto Verdaguer, 16  
Tel. 93 379 89 51  
08820 El Prat de Llobregat

VOTA  
CON  
*ifusión*

**C's Ciudadans**

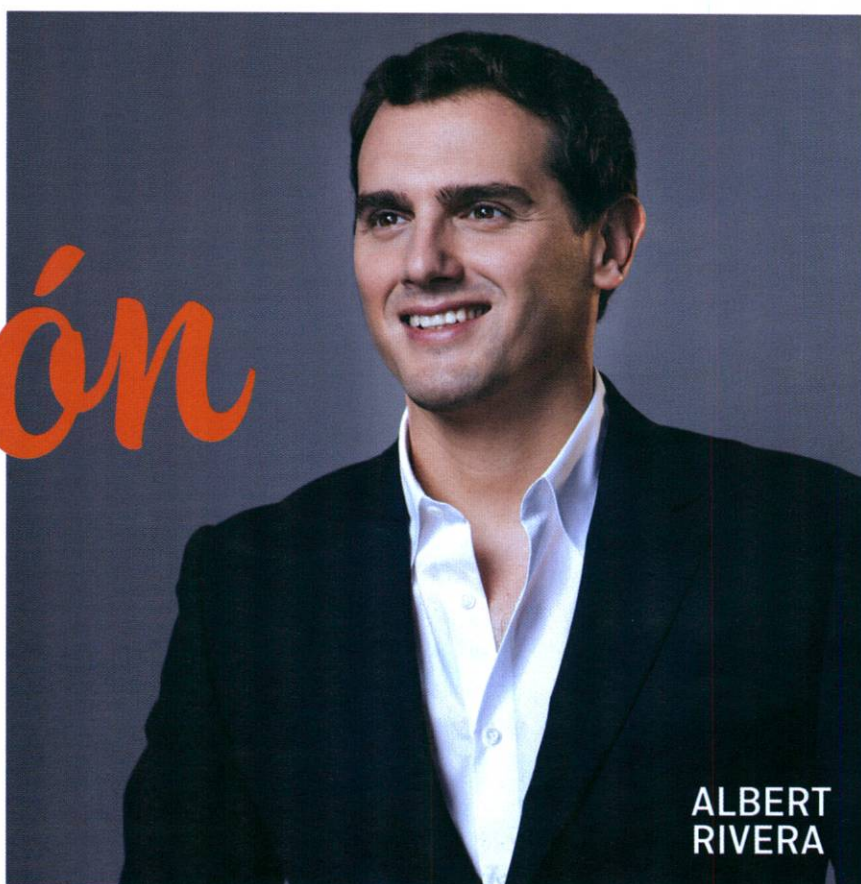

**ALBERT RIVERA**

## Podem estrena seu al Prat amb el primer acte de campanya



Jessica Albiach i Albano Dante

**SERGI OLIVERA** | Després d'haver entrat a l'ajuntament a les darreres municipals, la secció del partit Podem al Prat ha fet un pas més per a la seva consolidació amb la inauguració de la seva seu, un local de la Carretera Marina 158 molt proper a Cal Gana. L'acte d'inauguració va coincidir amb el primer dia de campanya electoral per a les eleccions generals del 20-D i va comptar amb

les intervencions de destacats membres de la coalició En Comú-Podem. Així el local, de dimensions modestes, es va omplir per escoltar les intervencions de Jessica Albiach i Albano Dante, tots dos diputats del Parlament per Catalunya Sí que Es Pot (nom utilitzat per a les autonòmiques), que van parlar sobre el posicionament proferèndum sobre la independència i la postura con-

trària a la investidura d'Artur Mas. En una segona tongada d'intervencions, Raimundo Viejo (membre de l'equip d'Ada Colau i ara número 5 per En Comú-Podem per Barcelona), Yolanda López (número 2 per Tarragona) i Óscar Guardingo (número 1 al Senat per Barcelona) van encoratjar els assistents pel vot a Pablo Iglesias com l'única forma de canviar Espanya. •

## L'Ajuntament pagarà 110.000 euros en beques d'activitats extraescolars

**REDACCIÓ** | L'Ajuntament del Prat ha aprovat l'atorgament de 565 beques individuals per a activitats extraescolars del curs 2015-2016, per un preu total de 110.000 euros. De les 565 beques atorgades, 366 costegen el 90% de l'import de l'activitat; 127 el 70% i 72 el 50%. Alhora, el consistori ha desestimat altres 201 sol·licituds de subvenció per "incomplir algun dels requisits". •

Envia'ns les teves bústies, suggerències o textos [periodicdelta@yahoo.es](mailto:periodicdelta@yahoo.es)

Segueix-nos a Facebook i Twitter



[facebook.com/periodicdelta](https://facebook.com/periodicdelta)



[@periodicdelta](https://twitter.com/periodicdelta)

[WWW.ENCOMUPODEM.CAT](http://WWW.ENCOMUPODEM.CAT)

**VOTA**  
**EN**  
**COMÚ**  
**PODEM**  
**EL CANVI**  
**NO S'ATURA**



## 2015, un any de canvis perquè la vida segueixi igual

**ROCÍO NUÑEZ** | Fer el resum de tot un any no és gens fàcil, i menys quan ha hagut tant moviment polític per les diferents eleccions. Hem escoltat promeses, hem viscut una il·lusió de canvi, hem sortit al carrer, hem gaudit de les festes pratenques... I així hem anat sobrevivint a un any molt mogut d'arribades, com el naixement de noves formacions polítiques, i d'adéus, com el comiat a un dels pratencs més coneguts i estimats, en Vicente Baltasar.

El 2015, però, també ha estat un any esquitxat per la crisi, on hem seguit patint les conseqüències de les retallades. Al gener, l'equip de govern denunciava que les escoles bressol s'havien quedat sense la dotació pressupostària del projecte de Pressupost de la Generalitat per l'any en curs i vam patir la mort de la Sara Ruiz, una veïna del Prat que va morir d'una crisi al·lèrgica per la manca d'indicació de les noves urgències de l'Hospital de Bellvitge. Unes noves urgències on només funcionava una planta –la UCI inclosa tancada d'aquest nou edifici– per la manca de pressupost. Però vam veure, un cop més, que davant els desacords polítics, són els ciutadans els qui actuen. Els veïns de L'Hospitalet i la plataforma Rebelión Bellvitge van senyalitzar manualment l'entrada a les noves urgències fins que l'hospital i l'Ajuntament de L'Hospitalet la van senyalitzar en condicions.

Al febrer vam conèixer les dades de la segona posada en marxa del pla anticrisi. Les mesures per reduir l'atur havien generat 190 contractes nous (més complicat és saber les condicions d'aquests). El gran augment de contractació el van propiciar les entitats sense ànim de lucre, que són GATS, Saó, Francesc Palau i la Fundació Catalana de l'Esplai, que van passar de 26 contractes en

el 2013 a 80 durant el 2014. En canvi, les contractacions directes per l'Ajuntament van disminuir. De 24 al 2013 a només 8 contractes en 2014.

A la fi! Després de vuit anys d'obres, el 10 de gener es va inaugurar la Plaça Catalunya. Segons Lluís Tejedor, era la inversió més gran de la història pratenca. Alguns veiem en aquesta plaça una comparativa amb la Sagrada Família; unes obres interminables que van provocar les queixes dels veïns en nombroses ocasions. Els ciutadans durant aquell cap de setmana també van poder accedir a les estacions de la línia 9 del metro. Unes estacions que esperen des de fa anys l'arribada dels combois i el vaivé dels passatgers, no només els que van i vénen de l'aeroport –que semblen ser els únics importants–, també el dels pratencs que tindran un servei molt més ràpid per moure's tant per la nostra ciutat com per la veïna Barcelona.

Però si alguna cosa ens caracteritza és el Pota Blava. La Granja Torres ha estat una de les que més producció ha tingut d'aquest animal, però davant la inviabilitat econòmica que va manifestar en Manuel Torres per seguir mantenint la granja, l'Ajuntament la va comprar per 650.000 euros i així garantir tant la continuïtat de la granja com del producte.

Com ja dèiem al principi, aquest ha sigut un any molt polític. Dos mesos abans de les eleccions l'alcalde, Lluís Tejedor, va rebre una bona notícia: va ser desimputat pel cas de les dietes de la Federació de Municipis de Catalunya. Mentrestant, vam seguir el divorci entre Convergència i Unió, acabant sent el jove Gerard Valverde el segon de la llista de Convergència. Podem El Prat va batallar la seva pròpia guerra per encapçalar la llista municipal. Finalment, Sandra Daza es va emportar el gat a l'aigua.

Després de les eleccions, però, la vida política segueix gairebé igual. ICV es va imposar, una altra victòria de Tejedor, sembla que l'última, ja que després d'aquesta legislatura ens dirà adéu. El segon lloc el van recuperar el socialistes després de la davallada del PP. Les grans novetats, però, van ser la entrada dels nous partits, Podem, Guanyem i Ciutadans, a més de la tornada d'ERC.

El 2015 també ha estat un any de celebracions. Els companys de La Riuada van commemorar els seus primers cinc anys de vida amb un debat sobre la funció social del periodisme. I la Colla Casteller del Prat, per la seva banda, va celebrar el seu bateig i l'haver-se convertit en una colla de ple dret de la Coordinadora de Colles Castelleres de Catalunya.

La vida, com veiem, ens pot canviar molt en un any, encara que sembli que hi ha coses que no es mouen. Seguim intentant allò de fer poble, però a vegades ens és complicat, com, per exemple, quan el nostre patrimoni històric desapareix amb el caloret de l'estiu. En aquest 2015 hem vist desaparèixer la Paperera, uns dels mítics edificis de la nostra ciutat. Però la vida segueix, diuen, encara que ens treguin allò que és nostre, allò que ens identifica



com a ciutadans. En definitiva, les nostres arrels. En el 2016 seguirem estant al costat de la notícia, fent així poble, que és com sabem, perquè encara no ens han tret ni les paraules ni la tinta. Felicitat 2016! •



Jaime Casanovas, 164 • Tel. 93 379 64 04  
08820 El Prat de Llobregat (Barcelona)



## Mercadona obre un nou supermercat al Prat

REDACCIÓ | La firma Mercadona va inaugurar el passat 4 de desembre el seu nou supermercat al Prat. Ubicat a l'avinguda d'Apel·les Mestres, te 1800 metres quadrats i 120 places d'aparcament. La firma

de Juan Roig havia demanat permís d'obres fins l'estiu vinent, però finalment ha acabat obrint abans de Nadal, només cinc mesos després d'iniciar la construcció del nou centre. •

Nuestra mejor publicidad sería

que las fotos se pudieran oler...

compruébelo

Cocina tradicional Gallega

*Mesón Galicia*

Abierto Viernes y Sábado noche y de martes a sábado al mediodía  
C/ Matagalls, local 5 · 93 478 10 14 · www.mesongalicia.com

## El centre de pàdel volia evitar pagar l'IBI

JAVIER MARTÍNEZ | L'Ajuntament ha desestimat un recurs presentat per Go Play Pàdel, gestora del club de pàdel ubicat al parc del Riu, pel qual l'empresa volia desentendre's del pagament de 13.700 euros corresponents a l'impost de béns immobles (IBI).

Segons la resolució de la Junta de Govern Local, el centre de pàdel argumentava que el concurs per a la concessió de la instal·lació no esmentava expressament l'obligatorietat de pagar l'IBI, i en canvi si que indicava que la concessionària havia de pagar l'impost de l'anunci de la licitació, valorat en 250 euros. L'Ajuntament ha respost que aquesta comparació no té cap fonament i que una de les clàusules del concurs establia clarament que l'ocupant de les dues finques -de propietat municipal- on s'ubica el centre de pàdel hauria de pagar tots els impostos, "actuals i futurs", establerts per llei.

El centre esportiu també al·legava, segons recull l'acta de la junta de govern, que l'IBI no s'havia d'aplicar a determinades àrees de les finques ocupades, ja que quedaven al marge de l'activitat principal del club. L'Ajuntament respon que l'estació transformadora propera, així com les zones ajardinades d'ús públic, formen part de les servituds reconegudes legalment i no suposen cap exempció a l'hora de tributar l'IBI pel total de la superfície ocupada pel club, d'uns 6.500 metres quadrats.

Segons les al·legacions esmentades a l'acta, l'empresa va arribar a exposar que, d'haver sabut que l'IBI era obligatori, no hagués realitzat la inversió per construir l'actual centre de pàdel. •

Segueix-nos a  
Facebook i Twitter

 [facebook.com/periodicdelta](https://www.facebook.com/periodicdelta)

 @periodicdelta

[www.periodicdelta.com](http://www.periodicdelta.com)

## El Gran Recapte d'Aliments suma al Prat 35 tones

N.M. | 35 tones de solidaritat. Són les xifres del Gran Recapte d'Aliments als supermercats del Prat, en la campanya que es va fer els dies 27 i 28 de novembre a escala estatal a favor de la Fundación Banco de Alimentos. En el moment de tancar aquesta edició havien retornat al Prat 14 tones de les 35 recaptades, després que tots els aliments es portessin al magatzem central de la Zona Franca per a ser classificats. "El Prat ha demostrat una vegada més que és una ciutat molt solidària -ha declarat a Delta la Tinenta d'Alcalde d'Acció Social, Marga García- És veritablement admirable la participació dels voluntaris. Entitats de tot tipus i persones invidualment han ajudat de manera desinteressada durant el cap de setmana", ha assegurat García. Durant el recapte es van recollir aliments no peribles, com pasta seca, arròs, conserves, llegums, galetes, llets i suc. Els organitzadors aconsellaven donar llegums cuits,



per tal d'estalviar consum energètic a les famílies usuàries del Banc d'Aliments. Al Prat la recollida de productes alimentaris -també d'higiene- es centralitza al Punt Solidari, el servei municipal d'ajuda a les famílies que es presta en conveni amb la Creu Roja i Càritas a través dels serveis so-

cial de l'ajuntament del Prat. D'aquesta manera es pretén garantir que les famílies amb problemes econòmics severs puguin tenir un suport alimentari. El Punt Solidari té capacitat per atendre a 1.000 famílies del Prat i repartir més de 95.000 quilos d'aliments anuals. •



**ddi** **damm**  
distribución integral

*DISTRIDAMM les desea Felices Fiestas*

DISTRIDAMM DISTRIBUIDOR OFICIAL DE SOCIEDAD ANÓNIMA DAMM



Milicia Bizantina és el nom del grup de recreació històrica del qual forma part Jorge Agudo, veí del barri. La indumentària i guarnicions són fidels a l'època.



Moltes entitats del Prat participen al pessebre vivent, des de la Casa de Andalusia, les Dones Sàvies de Sant Cosme, les Puntaires o el Cercle Artístic i de Pensament.

## El pessebre més participatiu arriba a la XV edició

Prop de 300 persones recreen escenes bíbliques al Parc Nou

**NEUS MACÍAS** | Jorge Agudo és llicenciat en Dret però afeccionat a la Història. És del Prat i forma part d'un grup de recreació històrica que es diu Milicia Bizantina. Enguany ell i els seus companys han actuat al pessebre vivent de Sant Cosme, vestits amb les seves guarnicions, amb tota la indumentària inspirada en soldats romans del segle IV. Al seu campament romà estan cuinant un porquet "i la recepta és típica de l'època, amb mel", perquè el grup cuida tots els detalls. Queden pocs minuts perquè obri la 15<sup>a</sup> edició del Pessebre Vivent que organitza l'entitat Amics de Sant Cosme, i la Mamen Mataró dona les últimes instruccions per tal que tot surti perfecte. Ella és l'encarregada de coordinar a les entitats que participen en aquest multitudinari esdeveniment. "En aquesta

ocasió col·laboren prop de 300 persones", explica Manu Pérez, també de l'equip organitzador i membre d'Amics de Sant Cosme, que té la seva seu a la plaça d'Orcasitas. Van començar a preparar-ho tot al setembre, acabats de tornar de les vacances. El seu objectiu és rebre més de 16.000 visites, que són les que van tenir a la passada edició. Un muntatge que comporta 2 quilòmetres de recorregut i 40 escenes que recreen el moment en què va néixer Jesús. Un campament on conviuen des de soldats romans, pastors, sabaters, peixaters o terrissaires. I, per descomptat, la Verge Maria, el nen Jesús, Sant Josep i els seus animals. I no poden faltar els camells, que sempre atrauen l'atenció dels més petits.

Els vestits que porten tots els participants del pessebre els ha confeccionat un grup de

dones del barri al taller de costura. Manu explica que en aquesta edició hi ha tres escenes que s'han renovat. "Hem canviat el fons de l'escena de l'Herodes; la part de la Ferreria és nova, i també s'ha remodelat l'Anunciació". D'aquesta última escena, que dona la benvinguda als visitants, formen part la Mari Barriga i la Ma. Carmen, presidenta i vicepresidenta, respectivament, de la Casa de Andalusia. Com elles, desenes de membres d'entitats locals participen en el pessebre: el Centro Extremeño Ruta de la Plata, les Puntaires, el Cercle Artístic i de Pensament o els Amics Pota Blava, que amb les seves coreografies animen als visitants. "Hem adaptat la part de Georgie Dann i també una cançó de El Puma que vam representar al musical que vam fer al teatre Modern per poder-la ballar aquí", explica Juan Bote, dels Amics Pota Blava. A punt d'obrir les seves portes ja es formen cues davant el Parc Nou, previstes també per diumenge al matí. Ningú no vol quedar-se sense veure el pessebre vivent de Sant Cosme. •



**El Rebot del Pagès**  
ANTIGA MASIA CA L'ISIDRE DEL FERNANDO 1917

Verdures i hortalises de proximitat tot l'any

*Del camp  
a la taula!*

*Bon Nadal  
i Felç 2016*

C. Indústries, 94 • El Prat de L. • Tel. 650 45 55 08



¿Creías que lo habías visto todo?



cee'd



The Power to Surprise

Ven a DELTAPRAT y descubre la nueva gama Kia cee'd: un diseño aún más deportivo con las nuevas versiones GT Line, nuevos motores diésel y gasolina más eficientes, cambio secuencial de doble embrague e innovadores servicios de conectividad. Disfruta del nuevo Kia cee'd 5 puertas desde 11.690€

**DELTAPRAT, S.L.** Avenida Remolar, 9. 08820 El Prat de Llobregat | Tel: 93 370 35 02

Consumo (l/100km): 4,0-7,4. Emisiones de CO<sub>2</sub> (g/km): 104-171.

PVPR Kia cee'd 5p 1.4 CVVT Concept (incluido impuestos, transporte, acciones promocionales y aportación del gobierno al Plan Pive). No incluye gastos de gestión y matriculación. Consultar condiciones y requisitos del Plan Pive. Oferta aplicable para clientes particulares que financien con Santander Consumer EFC S.A. un importe mínimo de 9.000€ a través de la campaña Flexible Range Finance, a un plazo mínimo de 48 meses. Oferta incompatible con otras ofertas financieras, válida hasta el 30/11/2015 en concesionarios de Península y Baleares. Financiación sujeta a estudio y aprobación por parte de la entidad de crédito. Consulta condiciones en [www.kia.com](http://www.kia.com). Modelo visualizado no se corresponde con el ofertado. \*Consultar manual de garantía Kia.





Panama Jack



Ara



Ara Caballero



Clarks



Panama Jack



Ara



Imac



Geox Amphibiox

**VALE DESCUENTO**  
En calzado y bolsos  
No válido para artículos de OUTLET, ni acumulable a otras promociones  
Válido hasta el 5 de Enero del 2016.

Presentando recortable  
**10% DESCUENTO**



**GORE-TEX:** és un tipus de teixit especial de tipus «membrana», àmpliament utilitzat en la confecció de roba esportiva i calçat per a activitats a l'aire lliure. El seu principal avantatge és el fet de combinar una gran lleugeresa, una alta impermeabilitat, que protegeix dels efectes de l'aigua, el vent i el fred, i una eficient transpirabilitat.



C. Frederic Soler, 42 - EL PRAT  
C. Cardenal Vidal i Barraquer, 28 - SANT BOI  
C. Rocafort, 128 (Cantonada c. Aragó) - BARCELONA  
[www.fontpell.com](http://www.fontpell.com)

Ens pots trobar també a les nostres xarxes socials  
f /FONTPELL | p /sabatesfontpell | i /fontpell\_sabateries



Més de 3300 famílies ja formen part del nostre club, i tú? Informa't en els nostres establiments

FontPell  
sabateries



## Un conte de Nadal al pessebre de la plaça de la Vila

**NEUS MACÍAS** | Un conte de Nadal. Això és el que vol ser enguany el pessebre de la plaça de la Vila, que organitza l'ajuntament del Prat en col·laboració amb el col·lectiu de la Gent Gran. Si l'any passat l'acció recreava una escena de la construcció d'una catedral –que recordava molt al llibre Els Pilars de la Terra, de Ken Follet-, en aquesta ocasió s'ha apostat per un marc campestre. Així, un mercat popular amb tots els seus detalls és l'eix central del pessebre. L'edifici està construït a dues aigües i les figures s'han confeccionat de manera molt realista i amb gran complexitat de detalls en els productes que ofereix aquest particular mercat. També es recrea una granja d'animals i una muntanya amb una cascada que acaba a un llac. El pessebre on ha nascut el nen Jesús és una caseta amb pati interior. Ramón Roca, coordinador del programa de lleure de la Gent Gran, ha explicat a Delta que des del mes d'octubre una



Alguns dels creadors del pessebre de la Plaça de la Vila.

trentena d'homes i dones treballa en aquest pessebre, a un local cedit per la Cooperativa Obrera de Vivienda.

### Els diners recaptats, a una causa solidària

Durant la inauguració del pessebre es va celebrar la tradicional fira per vendre pastissos i productes artesans. Els dolços els cuinen a casa seva els voluntaris de la Gent Gran. Els diners recaptats d'aquestes vendes es dedica cada any a una causa solidària. Per dos anys consecutius es van destinar al Punt Solidari del Prat i al 2013 es van donar a l'Associació

de Familiars de Malalts d'Alzheimer. "Encara no s'ha decidit a quina causa aniran en aquest 2015", explica Ramón Roca. El programa de lleure de la Gent Gran té com a objectiu millorar la qualitat de vida de les persones grans en el seu entorn habitual. També es promou la relació interpersonal i la dinamització del col·lectiu, a més de la implicació activa i la participació directa en les propostes de temps de lleure i el seu desenvolupament. La Gent Gran que confecciona el pessebre de la plaça de la Vila va rebre el passat mes d'abril el premi Ciutat del Prat per la seva aportació altruista a la comunitat i la seva contribució al manteniment d'una tradició local. •

**GRUP 3 ASSESSORS**  
Gabinet comptable, fiscal i laboral

- **ÀREA MERCANTIL**  
Tramitació Constitució de Societat
- **ORGANITZACIÓ I PLANIFICACIÓ COMPTABLE**  
Comptabilitat de Societats  
Confecció i Dipòsit Comptes Anuals
- **GESTIÓ I LIQUIDACIÓ D'IMPOSTOS**  
Impost de Societats  
Impost sobre la Renda i Patrimoni IVA  
Successions i Donacions  
Transmissions Patrimonials
- **ADMINISTRACIÓ I GESTIÓ DE PERSONAL**  
Nòmines i Assegurances Socials  
Contractació  
Selecció de Personal

Carrer Lo Gaiter del Llobregat, 2-10, 1r 1a • 08820 El Prat de L. • Tel. 93 379 85 66

**Neteges industrials tècniques · Servei 24 hores per a comunitats**

- Sifons
- Desembussos
- Claveguerams
- Fosses sèptiques
- Inundacions pàrquins

Juan Fco. Mesa **GERENTE**

**Tel. 675 27 52 52**

**MARMOLÉS CUTILLAS**

**MARBRES, PEDRES I GRANITS**

**CUINES  
BANYS  
FAÇANES  
ESCALES  
PAVIMENTS  
DECORACIÓ**

C. Penedès, 66 · Pol. Ind. Fondo d'en Peixo · El Prat de Llobregat (Barcelona) · Tel. 93 370 15 14 · Fax. 93 370 18 61

# El Pota Blava, guapo per fora, guapo per dins

Els criadors, els grans protagonistes de la Fira Avícola

**NEUS MACÍAS** | Una fira que dona més protagonisme que mai als criadors, als veritables *herois* que s'encarreguen de mantenir la tradició de la Raça Prat a les seves cases de pagès. Així ho ha explicat a Delta Vicenç Tirado, coordinador de Comerç, Turisme i Fira de l'ajuntament del Prat. Enguany la novetat més important és que el pavelló avícola no té l'estructura habitual, amb gàbies individuals on es mostraven els exemplars a concurs. En aquesta ocasió hi ha gàbies grans on s'agrupa l'aviram per criadors. I al costat de cada gàbia, la figura del criador, en grans fotografies, on cada un d'ells explica per què continua amb aquesta tradició i quina és la seva història. Hem pogut veure un tastet a la cartelleria dels carrers, a càrrec dels dissenyadors gràfics Ferran Cussó i Brigit Torrents, de *Domingo Recreativos*, on uns pagesos –encara sense rostre- abraçaven els seus animals. A la Fira hem posat cara a aquests criadors. “Són els nostres veïns i potser molta gent es creua amb ells cada dia i no els coneix ni sap a què es dediquen”, assegura Tirado. En aquesta 42 edició de la Fira Avícola, el Pota Blava mostra tota la seva bellesa i trets característics. La fotografia que il·lustra el cartell – realitzada per la fotògrafa pratenca Vanesa Martínez- ressalta la cresta, el bec i el plomatge.

## Els cartells de la Fira destaquen el plomatge i la bella figura del Pota Blava

### La bellesa, a l'interior

Al marge de les seves qualitats externes, la bellesa del Pota Blava està a l'interior. La seva carn és una de les més preuades, i els pratencs ho poden comprovar al pavelló gastronòmic, que torna a gestionar l'Associació de Gastronomia i Turisme. Se celebra un Fira Tapa amb la participació de diversos bars i restaurants que van estar presents a l'últim Quinto Tapa Pota Blava. Tots ells oferiran els seus aperitius i els tiquets es podran adquirir per 12 euros –inclou quatre tapes i dues begudes. Molts d'aquests mateixos restauradors participen al Showcooking on es determina el guanyador de la millor tapa gastronòmica del Quinto Tapa, segons el jurat professional de l'Escola d'Hostaleria Hoffman. Al marge dels menús oferts al pavelló gastronòmic-esmorzar de pagès o menú Take Away Pota Blava- 21 restaurants del Prat



ofereixen el seu menú Pota Blava durant el cap de setmana.

### Més d'un centenar d'entitats

La fira també és l'espai per conèixer les entitats de la ciutat, un aparador on el teixit associatiu del Prat pot mostrar les activitats que realitza en el seu dia a dia. La novetat d'aquesta edició és que les associacions estaran agrupades a la mostra segons siguin culturals, esportives o socials. També s'ha ampliat la sala d'actes, un dels espais que més gent acollia a l'hora de veure els espectacles de les entitats. El Prat Ràdio també tindrà un important paper, ja que col·labora en la difusió de les activitats de les associacions. Des de la placeta de la mostra d'entitats es farà ràdio en directe. •



## Noche Buena

Parece mentira como pasan los días, llega el día 24, la noche en que todas las familias se reúnen para celebrar una noche especial, igual que nos decíamos a cocinas, no debemos olvidar que las viandas saben mejor cuando el entorno es acogedor y delicado. Por lo tanto en nuestras mesas no han de faltar un centro o arreglo que nos ilumine la noche. Estos se compo-

nen siempre con velas ya sean flotantes o incluidas en el arreglo. Siempre pensemos en el tamaño de la mesa, y la cantidad de comensales: no puede ocupar mucho espacio, puesto que ya los platos ocuparán parte de la mesa, y nunca taparemos en la altura de la cara de los familiares que tengamos enfrente. Por eso os propongo pensar en que cada hogar es diferente y tendremos en cuenta los colores del mantel, la vajilla, la cubertería y la cristalería.

En la floristería intento mimar todos estos detalles y ayudarlos a triunfar: por eso, el muérdago se puede regalar envasado en pequeños manojos para dar suerte a todos nuestros seres a los que queremos y colocar junto a la servilleta un pequeño detalle. Os espero a todos deseando una Feliz Navidad y Feliz 2016 lleno de felicidad y amor.

ASUN ROMERO

## Ja hi ha candidats al premi Amics d'El Prat

**REDACCIÓ** | L'entitat Amics del Prat ja ha fet pública la seva llista de candidats al premi que premia a una persona que hagi destacat a la vida social o cultural de la ciutat. També ha donat a conèixer les associacions nominades al guardó Josep Ma. Vilà. En la primera categoria, que reconeix persones a títol individual, trobem la candidatura de Josep Ma. Domingo, "en reconeixement a la tasca realitzada al llarg dels catorze anys al capdavant de la Parròquia de Sant Pere i Sant Pau i la seva contribució a la recuperació del patrimoni local". Al capdavant de l'Associació Delta del Llobregat d'Equinoteràpia hi ha el Manel Cruz, el segon candidat al pre-

mi. Ell és l'impulsor d'aquesta entitat que ofereix activitats hípiques per a invidents. Pedro García Vela és el tercer per seva pàgina de Facebook Postals i Fotos Antiques del Prat; és un referent per a tots els ciutadans i Amics del Prat vol reconèixer-ho. Pel que fa al guardó Josep M. Vilà, la celebració dels 40 anys del teatre Kaddish mereix una candidatura, "en reconeixement a la seva trajectòria en la creació, programació i formació d'arts escèniques". La Colla Gegantera del Prat, que celebra el 10è aniversari, i la Casa de Andalusia del Prat, que arriba ja als 30 anys, són els altres candidats al guardó que porta el nom d'un dels històrics fundadors d'Amics del Prat. •

## Fisioanimalia, Prosanus i Eticom, els premiats del Prat Emprèn 2015

**REDACCIÓ** | Els premis Prat Emprèn 2015 que atorga el Centre de Promoció Econòmica municipal es van repartir en les seves tres categories a les empreses Fisioanimalia SCP (millor idea i projecte empresarial de l'any), dedicada a la rehabilitació, ensinistrament i nutrició d'animals domèstics, Prosanus (millor projecte de comerç i turisme) que es dedica a l'elaboració d'aliments equilibrats a partir de llegums i cereals i la coo-

perativa de telefonia i Internet Eticom (millor projecte innovador en economia social). Els premis van consistir en dotacions de 2.000 € i en un pack d'emprenedoria per part de l'empresa Mail Boxes. Aquest segon obsequi també va ser lliurat a les mencions, entre les quals trobem Estudi 10, Tros de Fusta, Pa i Coca, Bio Paymo, Bambo Biocosmètica i Summum Salut i Vida. El jurat va valorar un total de 31 candidatures. •



# RANTAMPLAN

Bon Nadal i Felicitat 2016

C. Lerida, 72  
(esq. Plaza Catalunya)  
08820 El Prat de L.  
Tel. 93 370 95 54

Síguenos en

## L'herboristeria

- Tractaments naturals
- Productes dietètics
- Alimentació biològica
- Productes sense gluten
- Terapèuta floral
- Aromateràpia

C. Coronel Sanfeliu, 8  
08820 El Prat de L. Barcelona  
Tel: 93 370 26 00

www.herboristeriaprat.com  
info@herboristeriaprat.com  
L'herboristeria del Prat

### SALUT ANIMAL

#### Postals nadalenesques

Ponsetia, vesc, grèvol... gall dindi, pollastre, garrí... boles de pol-lispa, llums, espelmes... escombraries, ossos, caps de gambes... torro, xocolata, raïm... papers lluent, llaços i capses...

El Nadal ja es aquí! i les sales d'espera dels veterinaris es preparen per rebre caganers, accidentats i intoxicats. Alguns molt malats, cada any insisteixo, però no vull deixar d'avisar, no és cap broma.

El Nadal es una època de l'any molt maca, però també molt estressant i plena d'excossos... Per a les nostres mascotes també suposa estrés doncs la seva rutina varia de cop... Comencem a entrar i sortir de casa a hores rares per ells, portem paquets amunt i avall, ve molta gent a casa que envaeix el seu espai, algunes visites que no suporten animals a casa seva han de passar el tràngol de dinar amb un gos o gat sota la taula i aquesta mala energia li transmeten a la nostra mascota... Els excossos també els hi toquen... cauen moltes més xuxes de les normals, molts dels familiars que vénen li donen un mos de gambes, un trosset de peníl o un osset del gall dindi per sota la taula...

Compte amb els menjars greixosos! El pàncrees d'ells és molt més sensible que el nostre i poden tenir dolors forts després d'un fartiment! dels ossos ja ni parlem.. el millor que els hi pot passar és que se'ls hi quedi travessat a la boca, perquè com se l'empassi ja podem pregar a algun sant que el tregui. Ahir encara algú m'ha explicat que va passar el dia d'any nou a urgències després de què el seu gos s'empassés els 12 raïms per celebrar el cap d'any... Gaudiu el Nadal, però penseu en els peluts de casa: tanqueu bé les escombraries, eviteu posar guarniments lluent a les parts baixes dels arbres, eviteu possibles cremades amb espelmes, tanqueu gats a alguna habitació on es sentirà més segur que no perseguit per les visites,

I sobretot, sobretot, sobretot, si us plau... no regaleu animals per Nadal!!! Bon Nadal a tots!!

Ma JESÚS DURO ARIAS  
Veterinària a Rantamplan

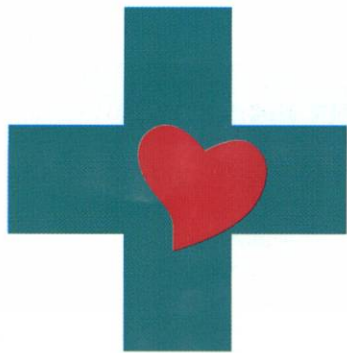

**C M M**  
CENTRE MÈDIC

*El millor  
servei  
mèdic  
al seu costat*

Telèfon **93 479 16 90**

Horari de visites concertades i d'urgències  
de 8 a 20 hores.

Concertat amb mútues asseguradores i laborals

**ESPECIALITATS**

Medicina General, Traumatologia, Ginecologia,  
Pediatria, Dermatologia, ...fins a 20 especialitats.

**SERVEIS**

Anàlisis clínics, Fisioteràpia, Radiologia,  
ecografies, mamografies i ortopantomografia

**Avinguda Josep Anselm Clavé, 5-7**  
C. Ignasi Iglesias, 81-83 • El Prat de Llobregat



L'ENERGIA ÉS EL QUE TU FAS AMB ELLA

CREIEM EN L'ENERGIA D'AQUEST PAÍS





## El doctor Pugés es jubila

El C.A.P. 17 de Setembre, el primer centre que s'inaugurà al Prat de Llobregat, va acomiadar el Dr. Josep Pugés Gelabert, fill del Prat que s'acaba de jubilar després de 39 anys de servei com a Metge de Família.



### *Carnisseria Montserrat de Josep i Montserrat Mas*

*Des de 1947, servim vedella i bou  
exclusivament de la millor qualitat*

*Agraïm la seva confiança i us desitgem  
un feliç any 2016*

*Parades 1-2-5 · Mercat Municipal, Plaça de la Vila  
T. 93 379 03 47*



# BALTASAR

## MEDIADORES DE SEGUROS

ASSEGUANCES DE

AUTOMÒBILS · LLAR · COMERÇ · VIDA · JUBILACIÓ · COMUNITATS  
MALALTIA · ACCIDENT · EMPRESSES · RESPONSABILITAT CIVIL

**Sempre  
al vostre  
costat**

OFICINA ÚNICA: Av. Verge de Montserrat, 38 · Telf. 93.370.02.99 · Fax. 93.370.06.06 · El Prat de Ll.  
e-mail. baltasar@baltasarseguros.com · www.baltasarseguros.com

HORARIS: Matins de 9 h. a 14. · Tardes de 16 h a 20 h  
Excepte divendres: matí de 9 a 14 · Tardes de 16 a 19 h.

### L' Antiga Rectoria de l'església parroquial de Sant Pere i Sant Pau del Prat

Una visió panoràmica referida a la pèrdua de patrimoni durant el segle XX, ens porta a considerar, com a fet més important, l'enderrocament entre l'estiu i la tardor de 1936, de l'església parroquial de Sant Pere i Sant Pau del Prat. Tot considerant, com així ens referíem en un dels cursos d'història local d'Amics del Prat (1), que l'única part on l'incendi va afectar de ple a l'església, va ser la Capella del Santíssim, adossada a la banda de Llevant, que fou aixecada el 1877 en temps del rector Joaquím Claramunt. (2).

Una altra peça del patrimoni inclòs en el conjunt parroquial que fou incendiada i enderrocada el 1936, i que tenim interès de referir-nos avui, és l'antiga rectoria que per la banda de Llevant donava a la plaça de l'església, i on es custodiava l'arxiu parroquial i l'escribania notarial dels temps antics (3).

El nostre recordat Dr. Jaume Codina ens deia, el 13 de novembre de 1993, que "...a partir aproximadament de 1680 es manifesta plenament en mossén Bernat Masferrer, l'activitat que el portaria a ser digne de recordança com un dels millors rectors de la parròquia de Sant Pere i Sant Pau pratencs" (4). En ocasió dels 300 anys de la mort de Mn. Bernat, la parròquia de S. Pere i S. Pau del Prat, sent rector de la qual l'estimat Mn. Josep

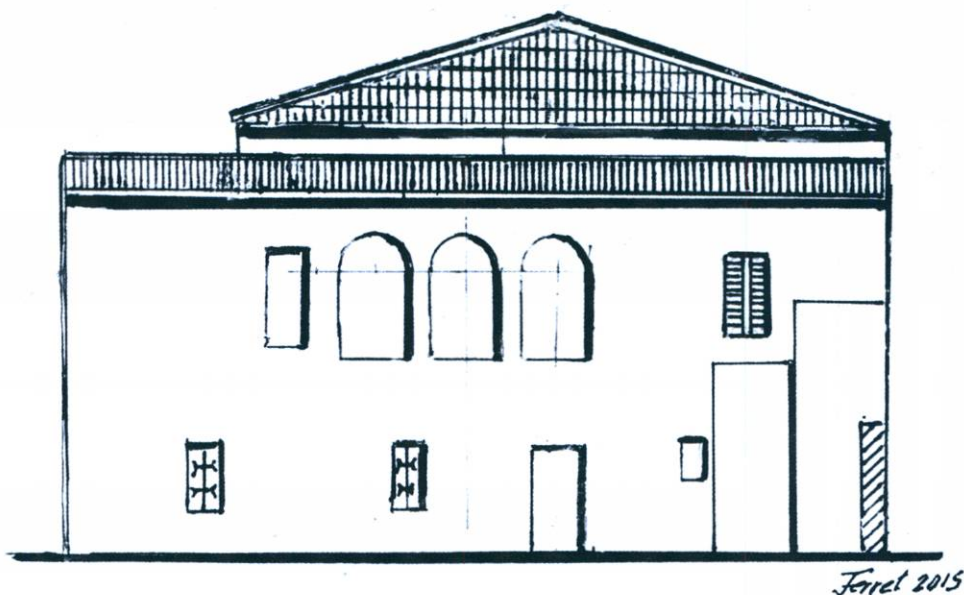

Vista de la banda sud o de migdia de l'antiga rectoria

M<sup>a</sup> Jubany, va commemorar dignament aquell aniversari (5).

Justament l'any 1680 Mn. Masferrer va iniciar la construcció de una rectoria "...capaç, sòlida, i espaiosa, acabant amb la provisionalitat de les estandisses edificacions anteriors, refetes continuament. És la magnífica casa rectoral que, amb poques transformacions i intacta en la seva estructura, arribant fins el furors incendiari del tràgic estiu de 1936 (6).

La rectoria antiga, de gruixudes parets, des del punt de vista constructiu disposava de tres cosos. El cos princi-

pal era de forma rectangular i la cara més allargassada de la banda de Llevant, donava, com hem dit, a la plaça de l'església. Aquest cos tenia planta baixa, pis i golfes (7). Adossat a la banda de Ponent tenia un segon cos, de forma també rectangular, que cobria la seva part més allargassada el cos principal. Aquest era més baix i disposava només de planta baixa i pis, el mateix que tenia el cos que tancava la rectoria per la seva banda del sud o de migdia.

JOSEP FERRET

**REFERÈNCIES** 1.- L'incendi de la església de S. Pere i S. Pau i l'enderrocament del conjunt parroquial. • 2.- FERRET PUJOL, J.: "La capella del Santíssim una obra col·lectiva d'El Prat del vuitcents", Delta núm.143, abril del 1991 • 3.- FERRET PUJOL, J.: "La capella del Santíssim...", op. cit. • 4.- CODINA VILÀ, J.: "El rector Bernat Masferrer (1674-1693) i el seu temps.", Parròquia de S. Pere i S. Pau del Prat, 1993 • 5.- Els actes commemoratius van tenir lloc a la tardor de 1993 • 6.- CODINA VILÀ, J.: "El rector Bernat Masferrer...", op. cit. • 7.- ANDREU DE PALMA: Prat de Llobregat- Ensayo històrico., 1958.

### EL GALL DE LA SORT

La Casa De Las Quinielas



**Els millors números!  
els trobarà aquí!**

Telèfon 93 379 25 15  
C./ Ferran Puig, 50  
El Prat de Llobregat

# #Piera

ASESORÍAS Y SERVICIOS

Avda. Verge de Montserrat, 114 · 1<sup>a</sup> 1<sup>a</sup>  
08820 El Prat de Llobregat · Tel 93 379 57 04

[www.asesoriapiera.com](http://www.asesoriapiera.com)



## LA CULTURA

# La màgia dels pastorets torna al Prat aquest Nadal

La companyia Els Pastorets tornarà a representar el 27 de desembre la versió de Josep Maria Folch i Torres amb la direcció de M. Àngels Codina i moltes sorpreses locals

**SERGI OLIVERA** · Fotografia: QUIM TORRENT | La notícia cultural tradicional d'aquest Nadal 2015 és que els simpàtics pastorets Rovelló i Lluquet tornaran a trepitjar l'escenari del Teatre Modern per viure la seva particular aventura entre el bé (els àngels) i el mal (Satanàs i altres dimonis). Serà el diumenge 27 de desembre a les 18.30, aquest any en una única funció, a càrrec de la Cia. Els Pastorets. Després de quatre anys on va decidir canviar el xip nadalenc amb altres representacions com Nit de Reis (Àngel Guimerà) o La Ventafocs, Maria Àngels Codina torna a dirigir la versió de "Els Pastorets" de Josep Maria Folch i Torres, text de 1916 que tot just ara celebra el seu centenari. Es tracta de l'obra més representada a Catalunya i la que més s'ha representat al Prat en els darrers temps. Vaja, des que Codina, el seu marit Antonio i tot un equip d'entusiastes del teatre amateur que s'exampla any rere any amb noves generacions, van recuperar aquesta tradició que El Prat havia perdut durant dècades. Aquest any, l'accent pratenc continuarà sent protagonista, amb un muntatge que comptarà amb moltes sorpreses basades en la participació estel·lar de diverses entitats de cultura popular i sonades col·laboracions individuals. Serà tot un espectacle amb la participació altruista de molta gent amb ganes de passar-ho bé i que acabarà amb l'entrega de cartes als Reis Mags, com és també tradició al Modern.

### Una tradició exitosa

Ja fa quinze anys que Maria Àngels Codina, la directora, va començar a dirigir el muntatge al principal teatre de la ciutat, tot i que ja havia començat abans amb alumnes i pares de l'escola del Parc primer, i després del col·legi de les monges. Aquelles primeres representacions, embrió de l'actual espectacle, tenien lloc a la desapareguda sala d'actes de la Torre Balcells, molt abans que es convertís en Escola de Música i quan se'l coneixia popularment com "el casal de cultura". Codina havia viscut des de nena i de ben a prop la cultura i la tradició dels Pastorets. "El meu avi –el pare del savi pratenc Jaume Codina, el seu oncle– deia que els diners van i venen però la cultura es queda, ells havien cantat a l'orfeó català, jo havia tocat el piano a Montserrat i tota la vida he estat lligada a l'art, he pintat quadres. I sí, el meu pare em portava ja de molt menuda al Palau de la Música els diumenges de matí, i cada any al Romea amb els avis a veure Els Pastorets." Recorda com al Prat antic coexistien diverses entitats que representaven cada Nadal l'obra: "Recordo el Ferran Casanovas que em feia molta por com a Satanàs a l'Artesà i Jaume Monés també ho feia molt bé a l'Associació de Pares". Amb el temps però, l'arribada de la televisió i la caiguda en desgràcia d'aquelles entitats va fer que al Prat no es fessin pastorets durant dècades. Ara però, creu que és una tradició que no

morirà: "tota la cultura popular té moments de pujades i baixades però crec que Pastorets sempre hi haurà. Hi ha molta gent jove implicada, al Prat molta, i fins i tot els pares acaben participant. Tenim generacions senceres que hi col·laboren".

Després d'alguns anys on s'han representat altres obres nadalencs, ha estat la insistència del grup de joves pratencs que de petits havien estat angelets de l'obra, la que ha convençut Maria Àngels Codina i el seu equip de tornar a representar l'obra: "ara ells tenien l'oportunitat de poder fer del Lluquet o de Rovelló, els pastors protagonistes, els hi feia molta il·lusió i s'entén", explica. La directora, a més de ser peça clau en la recuperació d'aquesta representació teatral al Prat, també és cabdal en la creació de teatre amateur a la ciutat, atrevint-se amb les altres obres de caràcter nadalenc o amb comèdies per totes les èpoques de l'any com "Ens ha caigut la sogra" o "No em toquis la Flor", vodevils de Lluís Coquard que han omplert el Modern quan s'han representat i que tindran continuïtat en un futur amb nous muntatges.

Pel que fa Els Pastorets, la ja centenària versió de Folch i Torres "és la més agraïda per tots els públics, amb el seu punt de comèdia". Tot i que la primera representació dirigida per Codina al Modern va ser "L'estel de Natzaret" de Ramon Pàmies (1891), "literàriament de molta qualitat però és molt seriosa, diria que fins i tot dramàtica", ens explica.

Recomanem a tots els que ens llegiu anar al Modern el diumenge 27 a gaudir de la tradició nadalenca amb accent pratenc, tot i que el programa d'actes "Ara Ve Nadal" de la web de l'ajuntament no hi faci cap referència. De ben segur que es tracta d'un lapsus. •



## Llagostera ret homenatge al pintor Josep Mayol

**DELTA** | El 5 de desembre, en el marc dels actes del 40 aniversari de l'Escola d'Arts del Prat, Amics de l'Art van organitzar una sortida a Llagostera per inaugurar

l'exposició retrospectiva d'en Josep Mayol, fundador, director i professor de l'Escola d'Arts del Prat. La podreu visitar al local Social de La Caixa de Llagostera. •

## La Beca Jaume Codina, per a un treball sobre les organitzacions pageses

L'autora és Clara Bargalló i la investigació se centra en el període 1975 - 2015

**DELTA** | El jurat de la Beca Jaume Codina Vilà de recerca d'història local de l'Ajuntament del Prat de Llobregat ha seleccionat, com a mereixedor de la beca de recerca, el treball "La vida associativa i les organitzacions pageses del Prat de Llobregat (1975-2015)", de Clara Bargalló Jiménez.

D'acord amb el jurat, Bargalló ha modificat l'enfoc inicial del seu treball, que en un inici se centrava en la Unió de Pagesos al Baix Llobregat.

**GRANJA • CAFETERIA**

- Esmorzars • Berenars • Orxata
- Granissats • Flautes • Suís
- Xocolata • Gelats

**ALS MIGDIES, PLATS COMBINATS**

Ferran Puig, 30 • Telèfon: 93 370 18 72

**REFRIGERIA**

- Climatització
- Fred Comercial
- Maquinaria per a hosteleria

**AIRE CONDICIONAT i BOMBA DE CALOR**

• Instal·lació i reparació • Revisions periòdiques • Neteja de filtres (eliminació de bacteries i fongs) • Pressupostos sense compromís

**TRUQUI'NS I INFORMI'S**  
691.566.793 - 691.559.874

# TURRONES

## PIÑERO - CORONEL

- LEGÍTIMOS DE JIJONA
- FABRICACIÓN PROPIA DE FIGURITAS DE MAZAPÁN Y TURRONES DE YEMA SIEMPRE RECIÉN QUEMADA
- LOTES Y CESTAS DE NAVIDAD POR ENCARGO

CTRA. DE LA MARINA, 3 • TELF. 93 370 46 91  
08820 EL PRAT DE LLOBREGAT (BCN)

# EL PRATIGRAMA per Puigmalet

## Número 125

Aquests mots encreuats ofereixen deu definicions, en cursiva, amb tema pratenc

**Horizontals:** 1. Catalanes i jueves alhora. – 2. Operació d'untar. 1050 romans. Ajuntà, associà. – 3. Nombre de cordes de la guitarra. No ho és tot el que llu. Centre regional. Darmstadtí. – 4. Pren la infusió. A i el. No arribem al cinc. – 5. Inapropiats, inconvenients. Reso. – 6. Fluor. Talla gran. *Eina de tall corbat per a la fusta, present en molts casos del Prat fa segles.* Mitja furgoneta. – 7. Pensament, raonament. Sense això, deixa de ser impossible. Final destructor. Au. – 8. *Compañía Española de Industrias ..... (1919-1924), la segona gran indústria pratenca del XX.* Còpia, reproduceix. – 9. Ecs, expressió de fàstic. Mamífer semiaquàtic de cos greixós i llargs queixals. Níquel. França. – 10. Repte vocàlic. Aliança Popular. Iode. Part d'un bitllet de loteria. – 11. El màxim. Les faldilles, moure's en l'aire. – 12. Sud. Comencen a oblidar. *Primer cognom del mestre pratenc del XVIII de qui conservem un quadern escolar en català.* Gal·li. – 13. Riures. Comencen el cançoner. – 14. *Ocell dèltic, blanc o menut.* 10 romans. Dona culpable.

**Verticals:** 1. Excuséssim. – 2. Establien un lligam. Portàveu. Déu solar egipci. – 3. Dites consonàntiques. «A cal Pau de l'....., qui primer es lleva, primer es vesteix», dita local. Comencen a morrejar-se. – 4. Esquerra Alternativa. Anno Domini. Abans del Migdia. Espai circumscrit. – 5. Metge de l'orella. Impel·leixi. – 6. Al mig del begros. *Cal Noi del ... o cal Costelleta Petit, enderrocada per l'Eixample Sud.* Metro. Indi. – 7. Alternativa d'Esquerres. Monturiol n'inventà un de tripulat, l'Ictíneo. República Oriental de l'Est. – 8. L'origen de tot. .... del Paraguai. Doble revolt perillós. *El segle en què hi ha més inundacions documentades al Delta.* – 9. Afecte, estimació. Nitrogenats, fosfatats i potàssics, per al sòl. – 10. Carnívors que udolen, quasi desapareguts pels nostres verals. País de l'occità. L. Cruïlla. – 11. Alfa. Neó. *Nom de pila del mestre pratenc del XVIII de qui conservem un quadern escolar en català.* – 12. Despullat. «Per santa Llúcia un pas de puça, per Nadal un pas de pardal, per sant Esteve un pas de llebre, per Any ..... un pas de bou». 53 romans. Argó. – 13. «Aturem l'..... . Salvem l'Artesà», campanya pratenca. Alexandre ....., alumne d'Aristòtil i conqueridor. – 14. Aparell per a enregistrar terratrèmols. *Fira Avícola de la ..... Prat, des del 1941.*

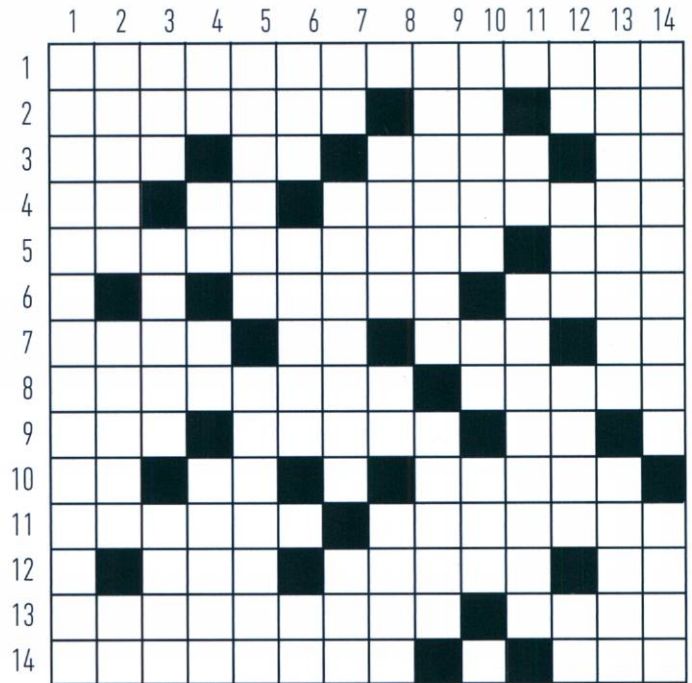

XVIII de qui conservem un quadern escolar en català. – 12. Despullat. «Per santa Llúcia un pas de puça, per Nadal un pas de pardal, per sant Esteve un pas de llebre, per Any ..... un pas de bou». 53 romans. Argó. – 13. «Aturem l'..... . Salvem l'Artesà», campanya pratenca. Alexandre ....., alumne d'Aristòtil i conqueridor. – 14. Aparell per a enregistrar terratrèmols. *Fira Avícola de la ..... Prat, des del 1941.*

Pastisseria

Bomboneria

# FRAMBUESA

Av. Verge de Montserrat, 163  
Tel. 93 370 59 92

Ctra. de la Marina, 101  
Tel. 93 370 03 43

[www.pasteleriaframbuesa.com](http://www.pasteleriaframbuesa.com)

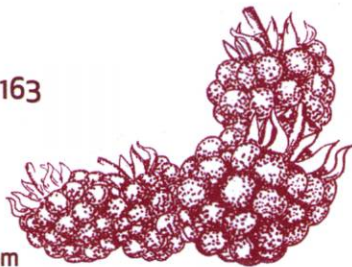

**TRIF TORRENTS**® S.L.

Construcciones Metálicas · Puertas Automatismos · Cerrajería

Teléfono. 93 379 40 95      Lloret de Mar, 9  
Fax. 93 379 31 18      El Prat de L. (Barcelona)



# vinyes

Av. Verge de Montserrat, 200 · El Prat de Llobregat  
Tel. 93 370 52 63

*Collor*  
*Terra i Sol*

**La teva botiga de vins**

C. Frederic Soler, 21 · 08820 El Prat de Llobregat · Tel. 93 478 85 20

*Us desitgem Bon Nadal i Felicitat 2016!*

## Dijous negre

A finals d'aquest passat mes de novembre, les nostres ciutats es van omplir de rètols i cartells amb l'anunci de grans descomptes pel "Black Friday". Però l'expressió –importada dels Estats Units– més aviat té el sentit de "Divendres en negre", com a un cromatisme referit a què en els comerços el resultat comptable de caixa seria positiu per les previsibles majors vendes per preus més baixos, en contraposició amb el color vermell, que reflecteix el negatiu i les pèrdues.

L'anomenat "Black Thursday", o "Dijous Negre", volia dir en canvi un dijous funest: va ser el dijous dia 24 d'octubre del 1929, quan la Borsa de Nova York es va enfonsar després de què el pànic va fer posar a la venda més de 13 milions d'accions. Des dels magnats fins als més pobres, milers i milers de nord-americans ho van perdre tot (uns, el patrimoni; els altres, el paraigües que els permetia sobreviure).

Però com sempre passa, la crisi financera més gran de la història –a banda de l'actual, la que es va iniciar el 2007– ja havia "avisat". Estats Units va resultar afavorit després de la Primera Guerra Mundial perquè es va convertir en el primer proveïdor mundial de productes alimentaris, industrials i de matèries primeres. Prosperitat, riquesa, escreix de diners, inversions arreu del planeta. I quan no van saber ja en què col·locar els beneficis, començaren a invertir en béns de luxe i en negocis especulatiu: guanys i més guanys i, a més, de manera immediata. I van entrar a la borsa; i, fins i tot, demanaven préstecs als bancs per comprar accions donat que els rèdits superaven llargament els alts tipus d'interès. I tots tan contents: els capitalistes, els bancs, els ciutadans, els assalariats... tothom ric, tot i que la riquesa, molt enlluernadora, era una fal·làcia: la base no era la solidesa de la producció i el treball, sinó que se sustentava sobre l'especulació pura i dura. Després, lògicament, va venir la gran depressió, el catacraf, l'atur. La bombolla, que va esclatar i que es va gestar en la dècada dels anys 20 del segle XX, va ser la causant de què l'economia i el benestar social triguessin arreu moltes dècades a sobreposar-se. I després, sense assabentar-nos de les lliçons de la història i del passat, els depredadors econòmics i la globalització han tornat a empènyer el món gairebé a l'abisme en aquest segle XXI.

Franklin D. Roosevelt, en el seu discurs de presa de possessió de la presidència dels Estats Units, el dia 4 de març del 1933, va dir, entre altres coses: "La recuperació no solament reclama canvis en l'ètica. Aquest país exigeix acció. I una acció immediata. La nostra tasca prioritària és fer que la gent torni a treballar... En el nostre camí cap a l'ocupació plena, necessitem dur a terme tres mesures destinades a prevenir un retorn als mals temps passats: vigilància estricta de totes les operacions bancàries, financeres i d'inversions; limitar les activitats dels qui especulen amb els diners dels altres; assegurar-nos de què la nostra divisa sigui adequada i estigui sanejada".

Cadascú en el seu àmbit i qualsevol mandatari i/o líder mundial que es preuin d'una ètica irreprotxable, signarien avui mateix aquestes paraules –que van ser pronunciades fa més de vuitanta anys– una vegada haver contemplat la "terra cremada" en què es converteix el teixit social després de què els indignes, els depredadors i els salvatges especuladors acabin amb tot (i arrossequin també els incauts, que s'hi juguen a vegades fins i tot el seu salari).

Però encara hi ha al planeta moltes zones d'estigma tàcitament "protegides" (com ara la City de Londres, per exemple), on el "poder" permet que no es pugui aplicar la "vigilància estricta" a què es referia Roosevelt.

## T'has refredat?

La majoria de la població ens refredem un parell de cops l'any, tot i que això dependrà de l'estat del nostre sistema immunitari. El refredat, a més de malestar general, comporta símptomes molestos com mal de cap, febrícula, congestió nasal, esternuts i mal de coll. La causa és una infecció vírica que aconsegueix arribar a les vies respiratòries superiors.

Es diferencia del grip perquè aquest comporta símptomes més greus que apareixen de forma brusca, amb febre alta i que obliguen a fer llit. També els símptomes són diferent als de les al·lèrgies perquè aquestes no donen febre i es produeixen en episodis estacionals i sense evidència d'infeccions.

Com deïem, mantenir un sistema immunològic sà és la millor manera de protegir-se de les infeccions víriques. Tanmateix, hi ha diversos factors que redueixen les defenses i amenacen la nostra immunitat, com són una alimentació inadequada, nivells elevats d'estrès, el consum d'alcohol, tabac o fàrmacs, així com factors mediambientals –contaminació, exposició a productes químics– o al·lèrgies que poden debilitar significativament el nostre sistema immune.

Què fer quan s'ha agafat un refredat? L'alimentació ha de ser lleugera, disminuint la quantitat d'ingesta diària. S'evitaran aliments proteics com carn, peix i llet, i es reduiran els greixos trans i les farines refinades. Caldrà beure força líquid, al voltant d'un litre i mig o dos. Aigua poc mineralitzada; infusions de plantes amb propietats antivirals com la farigola, fonoll amarg, flors de malva, plantatge i candelera; i suc de fruita naturals, que diluïrem amb aigua, rics en vitamina C com la taronja, llimona, aranja i kiwi.

Mentre que la vitamina C redueix la duració i la severitat dels símptomes, gràcies a que augmenta la funció dels leucòcits, diversos estudis han demostrat que consumir begudes amb altes concentracions de sucre –glucosa, fructosa, mel– poden reduir en gran mesura la capacitat dels leucòcits per eliminar microbis. Per tant, utilitzarem la mel barrejada amb llimona i aigua per fer gàrgares, però evitarem prendre-la com aliment.

Per altra banda, resulta molt útil dormir al voltant de vuit hores diàries, perquè en les etapes més profundes del son s'alliberen compostos que milloren el sistema immune, i potencien moltes de les seves funcions. La utilització d'un vaporitzador en l'habitació farà que el tracte respiratori mantingui una adequada humitat, cosa que ajuda a repel·lir les infeccions.

Cal també ensenyar als nens la importància de rentar-se les mans amb aigua i sabó amb freqüència per tal d'esquivar possibles transmissions, evitar saludar donant la mà o fent petons, i cobrir-se la boca i el nas en cas d'esternuts i tos.

MERCÈ MONTANÉ i GIL

Graduada en Naturopatia · Terapeuta Floral [www.naturalmentsalut.cat](http://www.naturalmentsalut.cat)

**naturalmentsalut** CENTRE  
HOMEOPATIA  
NATUROPATIA

**Teràpies Naturals per  
cuidar la teva salut**

C. Mariscal Joffre, 16  
08820 El Prat de Llobregat · Barcelona  
T. 626 452 795 · [montane.bcn@gmail.com](mailto:montane.bcn@gmail.com)  
[www.naturalmentsalut.cat](http://www.naturalmentsalut.cat)

Juan CANALS ALSINA, el dia 17 de novembre, als 89 anys.

Leopoldo GARCÍA VILLARÓN, el dia 17 de novembre, als 71 anys.

Florencio GÓMEZ CANTÓN, el dia 17 de novembre, als 79 anys.

Juan ARIAS GALVÁN, el dia 17 de novembre, als 79 anys.

Maria ESTEVE BLAS, el dia 18 de novembre, als 74 anys.

Antonio MORILLAS MARRUECOS, el dia 18 de novembre, als 61 anys.

Aurora MORENO GÁMEZ, el dia 19 de novembre, als 74 anys.

Paulino Valeriano CAMPOS MORALES, el dia 21 de novembre, als 96 anys.

Rosario FABRÓ CID, el dia 21 de novembre, als 87 anys.

Manuel MILLÁN DIVÍ, el dia 22 de novembre, als 86 anys.

Mariano GÓMEZ GARCÍA, el dia 26 de novembre, als 62 anys.

Juan RIQUE MARCOS, el dia 27 de novembre, als 59 anys.

María Dolores HERNÁNDEZ CASTAÑO, el dia 27 de novembre, als 91 anys.

Tarsicio ARRIAZU GIL, el dia 27 de novembre, als 87 anys.

José BARROSO GUERREIRO, el dia 30 de novembre, als 63 anys.

Teófilo SANTOS PÉREZ, el dia 30 de novembre, als 67 anys.

Antonio CASTELLTORT LARRAYA, el dia 1 de desembre, als 84 anys.

Ramón GARCÉS ARCOS, el dia 1 de desembre, als 69 anys.

Bernardo EXPÓSITO GÁZQUEZ, el dia 2 de desembre, als 79 anys.

Manuel BERMEJO BUSTAMANTE, el dia 3 de desembre, als 91 anys.

Teresa ESPEJO DOMÍN-

GUEZ, el dia 3 de desembre, als 95 anys.

José GONZÁLEZ SÁNCHEZ, el dia 3 de desembre, als 83 anys.

María Jesús PÉREZ ROBLES, el dia 4 de desembre, als 35 anys.

Erik BENITO JUAN, el dia 5 de desembre, als 12 anys.

Natividad GARCÍA MUÑIZ, el dia 5 de desembre, als 95 anys.

Arturo MARQUÉS SALVADORES, el dia 5 de desembre, als 86 anys.

Dolores MOLINA NIETO, el dia 5 de desembre, als 58 anys.

María Esther ALDEA BONICHE, el dia 8 de desembre, als 44 anys.

Eusebia PÉREZ YÉLAMOS, el dia 8 de desembre, als 77 anys.



XXIV Aniversari

JOSEP CANALÍAS SOLÀ

Ribes de Fresser, 27 d'Abril de 1917

El Prat, 4 de Desembre de 1991

Els que t'estimàrem t'oblidem



El dia 21-11-15 ens va deixar En Manel Millán i Diví, als 86 anys. Va viure amb honestat i generositat, estimant la seva família, els seus amics i el camp amb els seus fruits. Aficionat a la fotografia i l'Espanyol. A tots els que vam tenir el privilegi de conèixer-lo, ens ha deixat empremta al cor i un buit impossible d'omplir. Sempre estaràs en el nostre pensament i en el dia a dia.

T'estimen la Teresa, el Manel, la Inés, la Marta, la Merce, i família.

Descansa en Pau"

LLOBREGAT  
**Delta**

HORARI D'OFICINA

Dimarts i dijous  
de 9 a 14 h.

Carrer Castella, 5 · baixos  
Telèfon i fax. 93 379 05 33  
periodicdelta@yahoo.es

**TANATORI EL PRAT  
DE LLOBREGAT**

Al seu costat

**ÀLTIMA**

Serveis Funeraris Integrals

Amb una única  
**TRUCADA**

ens ocupem de tot  
902 230 238  
www.altima-sfi.com



El Prat acabarà el any amb bones sensacions per afrontar la segona volta.

## I Fútbol • Tercera Divisió

# El Prat se consolida en el liderato

**MANOLO GOL** | Con los resultados del último mes el Prat ya se ha asegurado estar entre los cuatro primeros a final de año. La ventaja lograda en los últimos partidos permitirá a los de Pedro Dólera comerse los turrones en el objetivo marcado en el inicio de temporada, la zona de promoción de ascenso a Segunda B

### Se escaparon dos puntos. Palamós-Prat. 1-1

Con un gol en el minuto 93 el Palamós evitó que los potablava se llevaran los tres puntos en un partido que controlaron en todo momento. Ignacio abrió el marcador en la primera parte, y en la segunda los pratenses pudieron sentenciar con varias

ocasiones claras, pero perdonaron y lo pagaron caro al final con el gol de los locales.

### Bastó un gol de Sascha. Prat-Júpiter. 1-0

Nuevo triunfo en el Sagnier, aunque sufriendo más de la cuenta, ante un Júpiter bien plantado sobre el terreno de juego. Sascha marcó a los dos minutos al rematar de cabeza un saque de esquina botado por Nacho. Los de Pedro Dólera dispusieron de muchas oportunidades de gol pero no supieron concretarlas. Cabe destacar el debut del lateral izquierdo del Prat B, Alfonso, que cumplió con creces, y el debut como titular esta temporada del defensa Eric Ruiz. •

**I Fútbol • Ion Vázquez, el último en llegar**  
Llegó una nueva incorporación a la plantilla del AE Prat. Ion Vázquez, centrocampista procedente del Pasaia, equipo de Tercera del País Vasco.

### Cuatro jugadores con la Catalunya Amateur

El Prat fue el equipo con mayor representación en la Selección Catalana Amateur que jugó en Murcia la primera fase de la Copa Regions UEFA. En el primer partido jugado y perdido ante Castilla la Mancha (2-0) jugaron los cuatro convocados, Albarrán, Aitor y Putxi de titulares y Sascha de suplente. Ante la derrota delante del Murcia por 2-1 jugaron de inicio; Albarrán, Aitor y Sascha, mientras que Putxi jugó de suplente en la segunda parte y marcó el gol de Catalunya. Aitor fue expulsado en el minuto 41.

### Tercera catalana tenyida de pota blava

El grup 10 de la tercera catalana d'enguany està tenyit de color pota blava. Per primer cop hi trobem dos equips amateurs de la ciutat: l'Atlètic Prat i la Terlenka. El conjunt groc i blau està en el seu millor moment, el nou entrenador Rafa Lay i les noves incorporacions han estat un revulsiu per un equip que és líder en solitari amb 7 punts d'avantatge i que s'ha mostrat ferm durant les tretze jornades disputades, ja que després de la derrota inicial ha encadenat fins a 10 victòries seguides, sent l'equip més goleador de la categoria. L'altre protagonista del grup és la Terlenka que és un recent ascendit a la categoria, l'equip de Carlos Rodríguez ha arribat a ser segon classificat i s'ha convertit en la revelació de la temporada tot i la seva poca regularitat. No obstant, ocupen la quarta posició a la taula amb 7 victòries, 2 empats i 4 derrotes. El primer derby de la temporada entre ambdós equips se'l va endur l'Atlètic Prat guanyant per 0-2 a l'Estruch a la novena jornada. **I PAU RUÍZ •**

**CFR LLOPART**  
CENTRE DE FISIOTERÀPIA I RECUPERACIÓ FUNCIONAL

**ESPECIALITZATS EN EL TRACTAMENT DEL DOLOR**  
Lesions esportives • Artrosis • Problemes de columna •  
Tractaments post-quirúrgics • Electroteràpia • Teràpies manuals • Exercicis personalitzats • Tècniques de relaxació

FISIOTERAPEUTES  
Moisés Llopart Ribas • Moisés Llopart Prades • Laia Boladeres

Carrer Penedès, 80 • 08820 El Prat de Llobregat • Tel. 93 478 48 48 (Hores convingudes)

**ENDURANCE**  
www.endurance.es

Estudi de la Biomecànica de la carrera i entrenaments per a corredors



El conjunt pratenc segueix sense aconseguir una regularitat per pujar posicions a la classificació

■ Fútbol Juvenil • Lliga Nacional

## Els pratencs encadenen tres jornades consecutives puntuant

**KEVIN HURTADO** | El Juvenil 'A' de l'Associació Esportiva Prat comença a escalfar motors després del dolent inici de temporada a la Lliga Nacional Juvenil. Els d' Oliver Lima surten del descens i es situen en setena posició, amb quatre victòries, un empat i nou derrotes, amb tretze punts.

Després de set derrotes consecutives, els pratencs van aconseguir els tres punts a casa davant l'Europa. Un partit molt igualat en què la solidesa defensiva mostrada, i el gol de Xavi Niell al minut 68 van servir perquè l'equip trenqués la dinàmica de derrotes.

A la jornada següent el Prat visitava el camp del Reus Deportiu. Els potablava van tornar a fer un partit molt seriós en defensa, però aquesta vegada el gol no va arribar i el partit va finalitzar amb empat a zero.

En el darrer enfrontament, els pratencs rebien al Mercantil al Sagnier. Un partit dominat pel Prat, què es va avançar al marcador al minut catorze amb un gol de Frank des dels onze metres. Quan el partit semblava encarrilat pels d'Oliver Lima, Xavi Niell va ser rigorosament expulsat al minut trenta-un per una acció de joc perillós al mig del camp. Tot i haver de jugar durant tota una hora amb un home menys, els potablaves van aconseguir la segona victòria consecutiva a casa.

Després d'onze jornades amb un balanç de només dues victòries, el juvenil del Prat ha donat un cop sobre la taula. Encadena tres jornades consecutives puntuant, amb dues victòries a casa, que l'han servit per sortir de les posicions de descens i sobretot, per guanyar confiança de cara al futur. Aquesta temporada la Lliga Nacional Juvenil està molt ajustada i aconseguir una bona ratxa de resultats és vital per allunyar-se del descens i començar a mirar a la part mitjana de la classificació. •

■ Fútbol

## L'AE Prat B en terra de ningú

**PAU RUIZ ESBRI** | A falta d'una jornada pel final de la primera volta, en la tretzena, l'equip es troba en la 12<sup>a</sup> posició, amb el balanç golejadore positiu de 21 gols a favor i 17 en contra.

### AE Prat B 3-0 Begues

Els pota blava rebien el catorze classificat, el Begues, a la onzena jornada. Ambdós equips, que venien de perdre en l'anterior jornada, van disputar una primera part molt igualada en que el marcador no va moure's. Ja a la segona part, Eric Ruiz (71') va avançar als pota blava i cinc minuts més tard Antonio Garcia va ampliar l'avantatge. Ferran Vega va certificar els tres punts al final del matx.

### Vallirana 2-1 AE Prat B

Els de "Chiri" varen buscar la segona victòria consecutiva, fet inèdit aquesta

temporada, a domicili contra un rival, aparentment, fàcil. Fins la segona part no es va moure el marcador, els locals s'avançaren amb un gol que va ser contrarestat ràpidament pels pratencs gràcies a Marco Arias (62'). A falta de poc més de deu minuts pel final, els locals anotaren un gol per decantar la balança, i com a conseqüència per tercer cop aquesta temporada la casella pota blava no va sumar cap punt.

### AE Prat 0-2 St. Joan Despí

Els pratencs rebien al líder de la classificació a la tretzena jornada. Un partit complicat pels de "Chiri", ja que des d'abans del primer quart d'hora de joc es van veure superats en el marcador. A la segona part va seguir el domini visitant, que es va acabar reflectit al marcador amb un nou gol que certificaria la segona derrota consecutiva de la temporada. •



# AUTO BERTRAND





**SERVEI MULTIMARCA** Avda Onze de Setembre, 239-245  
Tel. 93 370 39 03 · 93 370 59 61

| Bàsquet • Lliga LEB Or

## Vuit derrotes seguides situen al CB Prat Joventut cuer

**JOAN CENTELLES** | Mes de novembre i inici de desembre per oblidar. En cap dels 6 partits disputats els homes de Roberto Sánchez no van tenir la sensació de poder aconseguir la victòria. També és cert que l'equip pratenc mai ha pogut presentar la plantilla completa per les lesions que han sofert Gerbert, Iriarte, Sans, Bauzà i darrerament Coego, però també ha patit les absències de Nogués, Nikolic i Sans degut a les lesions del Joventut de Badalona.

Aquestes derrotes sumades a les dos que ja portava han portat als pota-blava al fons del pou d'una Competició totalment professionalitzada.

El dia 11 de novembre visitava el Joan Busquets, el Palència, líder en solitari, que va demostrar el perquè de la seva situació. Per part del CB Prat faltaven Gerbert, Sans i Iriarte per lesió. Tants sols els minuts inicials van ser igualats perquè ràpidament els castellans van agafar avantatge al lluminós que van anar incrementant a mida que anaven jugant finalitzant en un aclaparador 52-85. Tants sols Piru amb 12 punts i Coego amb 14 van poder donar la cara. En aquest partit va debutar el pratenc Alejandro Pérez, jugador del Sènior 1, que es convertia en el primer jugador del Prat en jugar a la LEB OR. Malauradament va tenir la desgràcia de lesionar-se, però l'alegria del jugador pel debut no l'oblidarà en molt de temps.

Quatre dies més tard, l'equip jugava a Melilla, ara amb les baixes de cinc jugadors (Lesionats Gerbert i Iriarte i Nogués, Nikolic i Sans amb el Joventut de Badalona). Davant un



Dia de festa al CB Prat amb la presentació de tots els seus equips

equip veterà amb el recolzament de la seva afició, el jugadors pota-blava en quadre, després d'un viatge molt pesat amb dos vols i quasi sense temps per dinar, amb prou feina van poder lluitar i el resultat va ser de 76-53 amb Forcada com a màxim anotador amb 20 punts.

El divendres 20 de novembre venia el Corunya que compartia la cua amb l'equip del delta. Hi havia esperances de poder lluitar i a més els pratencs recuperaven jugadors (només faltava Gerbert i Bauzà), però l'encert extraordinari dels gallecs (50 % en triples) i un pletòric Beka Burjanadeze amb 27 punts i 35 de valoració no va donar lloc a que els jugadors locals entressin mai en el partit tot i l'aportació anotadora de Piru i Forcada amb 15 punts. El resultat final de 61-80 va ser totalment just.

El desplaçament a Lugo no es presentava fàcil. És un gran conjunt, però que fins ara no havia tingut sort. Per part pratencs només faltava Nogués ja que s'havia recuperat la resta, però tampoc va ser un bon dia pels jugadors de Roberto i tant sols Gerbert amb 10 punts va arribar als dos dígitos d'anotació. El resultat final de 86-55 ho resumeix tot.

I si deixàvem novembre com un mal son, tampoc va començar bé el mes de desembre. Amb les baixes de Nikolic i Coego, els pratencs van plantar cara al segon classificat, el Palma, i vam veure una actitud més compe-

titiva. Davant un equip molt encertat amb jugadors com Richy Guillen, Uriz, Feliu, Arévalo o Sabonis, els jugadors locals lluitaven de valent. Guillén amb 39 anys era defensat per Oscar Amo amb 18, Nogués no deixava en cap moment a Feliu, Forcada sempre al damunt de Uriz i d'aquesta manera es va arribar a un 40-47 amb pilota pels pratencs, però els triples dels illencs deixaven que les il·lusions pratencs s'esfumessin. Resultat final de 62-83 que porten al CB PRAT a la cua de la classificació.

### Presentació de tots els equips del CB Prat

El passat dia 4 va tenir lloc al Pavelló Joan Busquets la presentació dels 24 equips federats del CB PRAT. Després de la foto oficial i la desfilada de tots els equips el President de l'Entitat Arseni Conde es va dirigir a les autoritats (Juan Pedro Pérez, Regidor d'Esports i representants dels grups municipals), Patrocinadors, Jugadors, Tècnics, Socis i aficionats donant les gràcies per la seva assistència i agraint als Patrocinadors, en especial a l'Ajuntament, Aigües del Prat, Montibello, que a partir d'ara patrocinarà els equips femenins del Club, i a tota la resta per la confiança depositada amb un equip que és referència del bàsquet català i que porta el nom de la Ciutat arreu l'Estat. •

**Bar Restaurante la CASTELLANA**

desde 1968

**TAPAS SELECTAS**

**Especialidad en:** Patatas bravas, anchoas, bonito, bacalao, carnes ibéricas, gamba blanca de Huelva y embutido ibérico



Primer de Maig, 12 - Tel. 93 379 43 59  
Comidas de lunes a sábado. Cenas jueves y viernes

[www.barlacastellana.com](http://www.barlacastellana.com)

| Volei

## Els Víkings segueixen a la part alta de la classificació

**HELENA RIGOL** | Els dos sèniors dels Víkings Vòlei Prat ocupen les primeres places en les seves respectives competicions. El sènior masculí és actualment quart en categoria Primera Nacional després de dues noves victòries, contra el Sabadell i el Saragossa, i una derrota a Tarragona. Les noies, després d'unes jornades bastant irregulars ocupen la tercera posició.

Els pratencs van exhibir el seu millor joc contra els del Vallès i van acabar amb un contundent 3-0 a favor i tres punts més a la classificació, amb la

nota negativa de les lesions de Camilleri i Martín. Una setmana després oferien la seva pitjor imatge contra el Sant Pere i Sant Pau a Tarragona i no aconseguen ni tan sols salvar un set. Amb el Saragossa, i de nou a casa, els de Juan Carlos Moreno van tornar a exhibir un bon joc i es van endur els tres punts en una important i disputada victòria. El proper partit, abans de les vacances de Nadal és a casa l'Arenys, sisè classificats.

L'objectiu dels pratencs aquesta temporada és la permanència, 'un objectiu molt



Els Vikings masculí ocupa el 4art lloc de la classificació general de la Primera

factible si seguim en aquesta línia de treball', indica Moreno. Fins i tot, no descarta 'estar entre els quatre primers si recuperem aviat als lesionats i aconseguim més regularitat en el joc'.

Les noies, tot i les derrotes de les darreres jornades, segueixen lluitant per quedar entre les quatre primeres i seguir optant a l'ascens. Després de la dura derrota a casa del Vilafranca per 3-0, l'equip de Planamente no s'ha recuperat i encadena resultats negatius. Contra el Barça van guanyar però van cedir un set, contra

el Barberà es van escapar els tres punts, i a casa del Granollers, tot i lluitar fins al final, el tie break es va decantar per les locals. Tot i els resultats, la resta d'enfrontaments han ajudat a les pratencs a mantenir la tercera posició.

L'objectiu de l'equip femení és tenir opcions a l'ascens a Primera Catalana. Els propers partits, contra equips capdavanters a la classificació seran claus per saber les opcions de les pratencs. De moment segueixen depenent només d'elles mateixes i de recuperar el bon joc que fins ara havien exhibit.

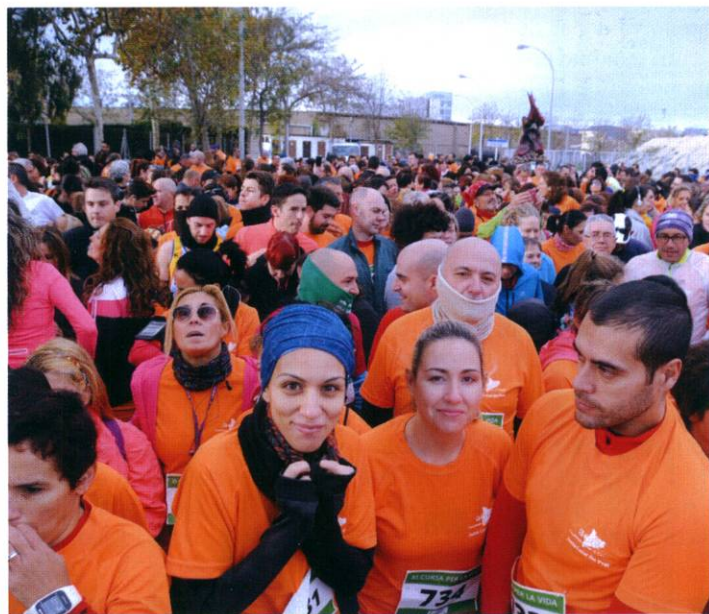

| Atletisme solidari • XI Cursa per la vida

## El Prat vuelve a correr "por la vida" a la Cursa de l'ACC

**DELTA** | El pasado 22 de noviembre se celebró la XI Cursa per la vida que cada año organiza la Asociación Contra el Cáncer del Prat de Llobregat, junto con el Ayuntamiento del Prat con la finalidad de recaudar fondos contra el cáncer

infantil y cuyo beneficio íntegro se entrega al Hospital Sant Joan de Deu.

La carrera concentró a casi 1500 personas y tuvo a los pratencs Antonio Godoy y Sara Gómez como vencedores absolutos de la prueba de 5 km. •

| Karate • Campionat d'Espanya cadet, junior i sub-21

## Alba Roperó, medalla de bronze

**DELTA** | La pratense Alba Roperó consiguió la medalla de bronze en la categoría kumite sub-21 de más de 68 kg. en los Campeonatos de España celebrados del 27 al 29 de noviembre en Albacete. Alba venció en el combate decisivo por un contundente 3-0 lo que le llevó a colgarse la medalla de bronze.



Alba Roperó junto a su entrenador, David Hernández.

**gymstudio**  
Fran Martín

- FITNESS
- PERSONAL TRAINING
- TRX
- CLASES DIRIGIDAS
- ZUMBA
- HIP HOP
- TAEKWONDO
- HAPKIDO
- AIKIDO

**DEPORTE Y SALUD**

**TU OBJETIVO ES EL NUESTRO**

**¡ESCUCHA NUESTRAS OFERTAS!**

C. Jaime Casanovas, 104 · El Prat de Llobregat (BCN) **93 379 67 53**  
gstudiofrancmartin.blogspot.com **f GYM Studio Fran Martín**

| Taekwondo • Campionat d'Espanya per clubs

## Siete medallas para el Studio Fran Martín en los Campeonatos de España

**DELTA** | Dos medallas de oro, una de plata y cuatro de bronce fue el excelente botín que se trajeron los taekwondocas pratenses del GYM Studio Fran Martín en los Campeonatos de España por clubes celebrados del 5 al 8 de diciembre en Benicasim. Las medallas de oro para el combinado pratense llegarían de la mano de Jorge Monteagudo por equipos y Andrés Gallardo también en equipos Hapkido. En técnica y pumse Chang Cuiji consiguió la medalla de plata. En combate infantil Youssef Benkhakklouk fue bronce, al igual que Ahmend El Gourari en categoría sénior, Marcel Castillo en parejas y nuevamente Jorge Monteagudo también en parejas.

### Tres medallas para el Studio Fran Martín en el Junior

Buena actuación también para los deportistas pratenses en los Campeonatos de Catalunya Junior celebrados el pasado 22 de noviembre en el pabellón de la



La delegación pratense en Benicasim con sus medallistas



Pau Dorca en el centro, junto a Laura Silva (en la izquierda) y Laura Beltrán

Mar Bella de Barcelona. Mientras que Pau Dorca en super ligero se proclamaba campeón de Catalunya, Laura Silva en el

peso pesado alcanzaba la medalla de plata y Laura Beltrán en el peso semi medio era bronce. •

| Patinatge de velocitat

## El Delta Prat ultima el V Trofeo Solidario

**SERGIO CONCHA** | El próximo 19 de diciembre tendrá lugar la quinta edición del trofeo solidario de navidad que organiza el Club Patín Delta junto con el Ayuntamiento del Prat y la Federación Catalana de Patinaje,

con el fin de recoger alimentos y juguetes que serán entregados a Caritas y a la Fundació Hospital de Nens de Barcelona.

El evento tendrá lugar en el patinódromo del CEM Estruch desde las 10 de la mañana

hasta las 2 de la tarde y cada patinador, desde populares hasta federados, tendrá que entregar 1kg de alimento no perecedero y un juguete nuevo al comenzar la competición.

Sin duda una iniciativa muy positiva que este año tiene como lema "cuatro ruedas... una ilusión" y que da comienzo a las fiestas navideñas y pone fin al calendario sobre ruedas de este 2015. •

**Nit i dia**  
LLENCERIA • MERCERIA

*Us desitgem un Bon Nadal i un Felic 2016*

Av. Verge de Montserrat, 47-A • Tel. 93 479 63 13

El  
Prat.  
el meu  
llocalmón



# Ara ve Nadal!

#NadalAlPrat

*Aquest any s'acosta  
un Nadal ple de novetats!*

Connecta't a [nadal.elprat.cat](http://nadal.elprat.cat) i descobreix totes les activitats per gaudir d'uns dies plens de màgia! Hi trobaràs tota la informació sobre la visita de S. M. els Reis d'Orient i els seus patges i carters reials, el tió, els concerts i les activitats familiars, la dinamització del comerç de proximitat i la gastronomia!

[nadal.elprat.cat](http://nadal.elprat.cat)



Ajuntament del  
Prat de Llobregat