

Desembre 2006
Número 316

Delta

LLOBREGAT
FUNDAT L'ANY 1977

1,90 €

EL PERIÒDIC INDEPENDENT D'EL PRAT



2006



2007

Delta
any 30!



Tave

Infantil • Juvenil



TREBALLEM AMB LES MILLORS
MARQUES DEL SECTOR

Totmoda



- Roba infantil i juvenil
- Roba interior
- Roba de la Llar

Telf. 646 84 55 98

Llenceria • Llar



Crta. Bunyola, 50
(cantonada Onze de Setembre)
EL PRAT DE L.



Bar Restaurante la

STELLANA

desde 1968

• TAPAS • SELECTAS •

DISFRUTA DEL MAYOR SURTIDO
DE TAPAS ESPECIALIDAD EN

- BONITO DEL NORTE
- ENSALADILLA RUSA
- PULPO A LA GALLEGA
- CALAMARES ANDALUZA
- JAMÓN CANARIO

Primer de Maig, 12 • Telf 93 379 43 59 • 08820 El Prat de Llobregat

Any 2000, 01, 02, 03 fem país...

15 Anys
Ajudem a fer...
País!!!
Doblet!!!
GRUPRAT, S.A.
C/ DE LAS MORERAS Nº 13 IND. CAN. STRUCH 08820 EL PRAT DE LLOBREGAT (BARCELONA)
TEL: 93 379 90 01 93 379 70 84 FAX 93 379 93 21 E MAIL: GRUASTORRE@GRUPRATSA.COM

Anys, 2005, 06, 07, etc...
Ajudem a fer Ciutat !!

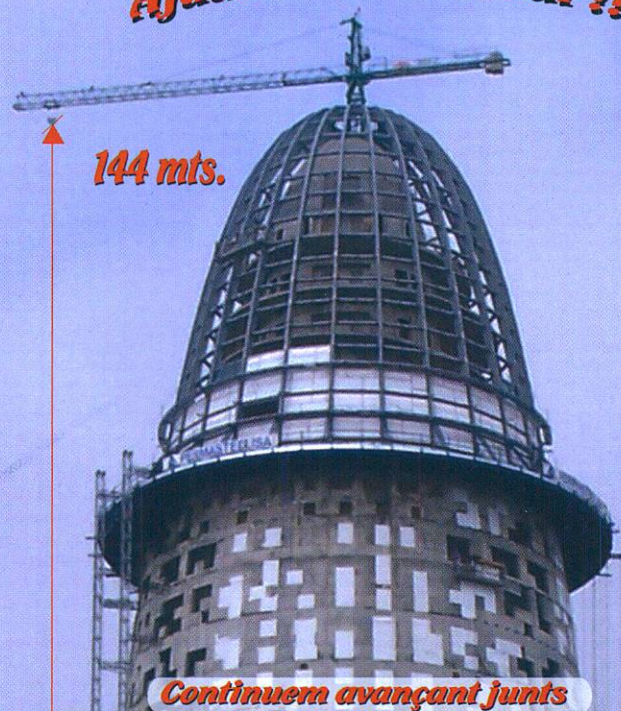

144 mts.

Continuem avançant junts

Any 2004 ...
Amb la Indústria !!
El futur es aquest.
(Prima Abotbia)
El motor de l'Economia
Recomendada per la Ley de Riesgos Laborales

GRUPRAT S.A. C/MORERAS Nº 13 POL IND. CAN STRUCH 08820 EL PRAT
TEL: 902.370.901 EMAIL: GRUASTORRE@GRUPRATSA.COM

La utopia torna 40 anys després

El Centro Extremeño Ruta de la Plata ha endegat una iniciativa que feia 40 anys que no es posava en pràctica al Prat. Han decidit constituir una cooperativa d'habitatges amb la intenció d'edificar-los en el futur Eixample Nord de la ciutat. Encara no han comprat ni els terrenys, però, per les converses que diuen haver mantingut amb l'ajuntament i pel suport que Caja de Extremadura ha confirmat que els donarà, el projecte sembla portar una línia seriosa.

Els pisos que es venen al Prat han augmentat de preu espectacularment, fins arribar en molts casos als nivells de la ciutat de Barcelona. Davant d'aquesta situació, només hi ha dues opcions: o els més joves canvien de ciutat o canvia el sistema de promoció immobiliària. La segona opció ha tingut aparicions fugaces en forma d'habitatge protegit, però, com explicàvem en l'edició d'octubre, les condicions hipotecàries obliguen de vegades a renunciar al pis de protecció oficial adjudicat mitjançant sorteig. La cooperativa és un pas més en el canvi de sistema, perquè pretén eliminar la part especulativa que ha contaminat el negoci de l'habitatge. Elimina la figura del promotor, la qual cosa permet reduir el cost dels pisos al voltant d'un 25%. Si aquest tipus d'iniciatives estiguessin més esteses, el panorama de la promoció immobiliària privada es veuria forçat a frenar els alts preus i marges amb què juga actualment.

Les dades reals, però, encara ens situen molt lluny de canviar les coses. Al Prat, només tenim dos casos en quatre dècades. A tot Espanya hi ha constituïdes unes 12.000 cooperatives d'habitatge. De ben segur que la desconfiança en aquest tipus d'entitats és generalitzada, i més encara després d'escàndols com el de la cooperativa PSV a Madrid, a principis de la dècada dels noranta. Tot i així, la finalitat de les cooperatives és proporcionar als socis una vivenda rebaixant els preus de mercat. És un objectiu d'interès general, i com a tal hauria de rebre un suport, un control i un assessorament molt més notori per part de l'Administració pública. Però és aquí on el peix es mossega la cua: el volum de recaptació dels organismes tributaris també començaria a minvar si s'estengués una forma de construir que abaratis els preus. I això, potser, encara no interessa prou.

En aquest edició de Delta encetem, amb en Felip-Neri Gordi, una sèrie d'entrevistes als caps dels grups polítics amb representació a l'Ajuntament, que s'aniran publicant fins al març de l'any vinent. L'horitzó és les eleccions municipals de maig del 2007.

Delta
LLOBREGAT

ASSOCIACIÓ CULTURAL DELTA DEL LLOBREGAT

Redacció i Administració: Castella, 5 baixos.

Telèfons: 93 379 05 33 - 93 370 69 12 Fax: 93 379 05 33 • periodicedelta@yahoo.es

CONSELL EDITORIAL

President

Jaume Monés

Vice-Presidents

Alfredo García

Josep Maria Canalías

Secretari

Pere Manuel Azuara

Director: Josep Maria Canalías

Director Adjunt: Vicenç Tierra Cap de redacció: Javier

Martínez La crònica de la ciutat i cultura: Neus Macias, Mariano Martínez, Laura Ramos, Agustín Morales, Sergi Falcó • Esports: Toni Espigares, José David Muñoz, Manolo Gol, Marta Buceta, Lalo González, Elisenda Gálvez, Juan Carlos Cebrián, Jaume Monés Feu, Jaume Vilà Fotos: Aurelio Poyato • Publicitat: Marta Raventós Maquetació: Mariano Martínez • Il·lustracions: Àngel Garcia i Pere Ventura

Dipòsit Legal B.48419-1977

Tallers gràfics Rúbrica

Frederic Soler, 81-83 • El Prat de Llobregat

ACPC

Associació Catalana de la Premsa Comarcal

MEMBRE FUNDADOR

PREMI TESIS-TORRENT 1996

Delta, el periòdic del Prat, no es fa responsable de l'opinió expressada en els articles signats. La línia del diari queda recollida en la pàgina editorial

EL TEMA

5 El Centre Extremeño projecta 250 vivendes en règim de cooperativa



L'ENTREVISTA

9 Catalina González, directora de SAÓ



ELECCIONS MUNICIPALS 2007

16 Entrevista a Felip Neri-Gordi, candidat a l'alcaldia per CiU



L'URBANISME

26 La transformació del Fondo d'en Peixo esborra l'obra més carismàtica de l'Ajuntament republicà



LA GENT D'EL PRAT

37 Prudenci Molas, el negoci de les loteries al carrer Ferran Puig



LA CULTURA

43 Estela Rubio, una pintora pratenc que s'apropa a Àfrica



ELS ESPORTS

48 Quico Díaz deixa l'AE Prat després de caure en picat a les posicions de descens



LaCova

GRANJA • CAFETERIA

- Esmorzars • Berenars • Orxata
- Granissats • Flautes • Suís
- Xocolata • Gelats

ALS MIGDIES, PLATS COMBINATS

Ferran Puig, 30 • Telèfon: 93 370 18 72

MUEBLES



FABRICACIÓN PROPIA

Luna

LA SOLUCIÓN
A SUS
PROBLEMAS
DE ESPACIO

C. Castilla, 38 • Telf. 93 478 78 63 (El Prat de Llobregat)

Especialistes del pneumàtic
EQUILIBRATS • ALINEACIÓ DE DIRECCIÓ



PNEUMÀTICS

PUIG

C / Madoz, 11 • 08820 El Prat de Llobregat
Tel. 93 379 13 98 • Fax 93 379 56 03

Restaurante
Marisquería

CASA ALCALÁ



Bodas y celebraciones

Tel. 93 370 20 52 • C. Begues, 332 (esquina Gaiter del Llobregat) • EL PRAT

Joieria ROCA

Us desitja Bones Festes
i Felix Any 2007

Carrer Ferran Puig, 59
El Prat de Llobregat



Agència Oficial del Prat

MAJORICA



El Racó del Pernil



Especialidad
en jamones y quesos

Gran selección
de productos ibéricos

ELABORAMOS CESTAS
DE NAVIDAD



C. Rector Farrés i Poch, 3-5 (Detrás Zonilla) • Telf. 93 479 13 96

La historia se repite 40 años después

Utopía 'bellotera' en el futuro Eixample Nord

El Centro Extremeño Ruta de la Plata proyecta construir 250 viviendas en régimen de cooperativa

JAVIER MARTÍNEZ / La cooperativa de viviendas Eco-prat-Vía de la Plata quedó constituida oficialmente el pasado mes de julio, pero el proyecto había nacido a finales de 2005. Su impulsor fue Juan de Dios Romero, tesorero del centro extremeño y empleado de la brigada municipal de obras. "Pensé que fundar una cooperativa podría ser una forma de que los hijos de los socios y las personas allegadas al centro pudieran acceder a una vivienda a un precio asequible. Planteé la idea en la junta general y todos los asistentes votaron a favor", explica Romero.

El ámbito de "allegados" que ideó el tesorero se ha acabado desbordando. Sin más publicidad que unos folletos que apenas han salido del Centro Extremeño, han recibido peticiones de información de habitantes de Sabadell. Una tarde, tras una reunión informativa al respecto en el centro extremeño, un joven de l'Hospitalet abordó a Romero en plena calle para preguntarle cómo se podía empadronar en El Prat (uno de los requisitos para formar parte de la cooperativa). El joven pratense que acompañaba al interesado preguntó incluso si podía empadronar a su amigo en su piso —no llegó a especificar si como pareja de hecho— para así cumplir con la condición.

Ahorrarse la ganancia del promotor

La pretensión de Romero es que las viviendas cuesten a los cooperativistas "entre un 20 y un 25% por debajo del precio de mercado". "Se trata de que el porcentaje de ganancias que se llevaría un promotor privado revierta en los socios", aclara. Para ingresar en Eco-prat, aparte de darse de alta como socio del centro extremeño, hay que abonar 1.000 euros, distribuidos en tres pagos: 800 euros para

La utopía vuelve a El Prat. Cuatro décadas después de que la ciudad viera nacer la Cooperativa Obrera de Viviendas, el Centro Extremeño Ruta de la Plata han creado un proyecto similar con miras a construir 250 viviendas en régimen de cooperativa en el futuro Eixample Nord. Pese a que esta gigantesca ampliación urbanística sólo se encuentra en la embrionaria fase de la exhibición de maqueta, los cooperativistas, el ayuntamiento y Caja de Extremadura en la parte financiera parecen tener sus engranajes bien sincronizados.

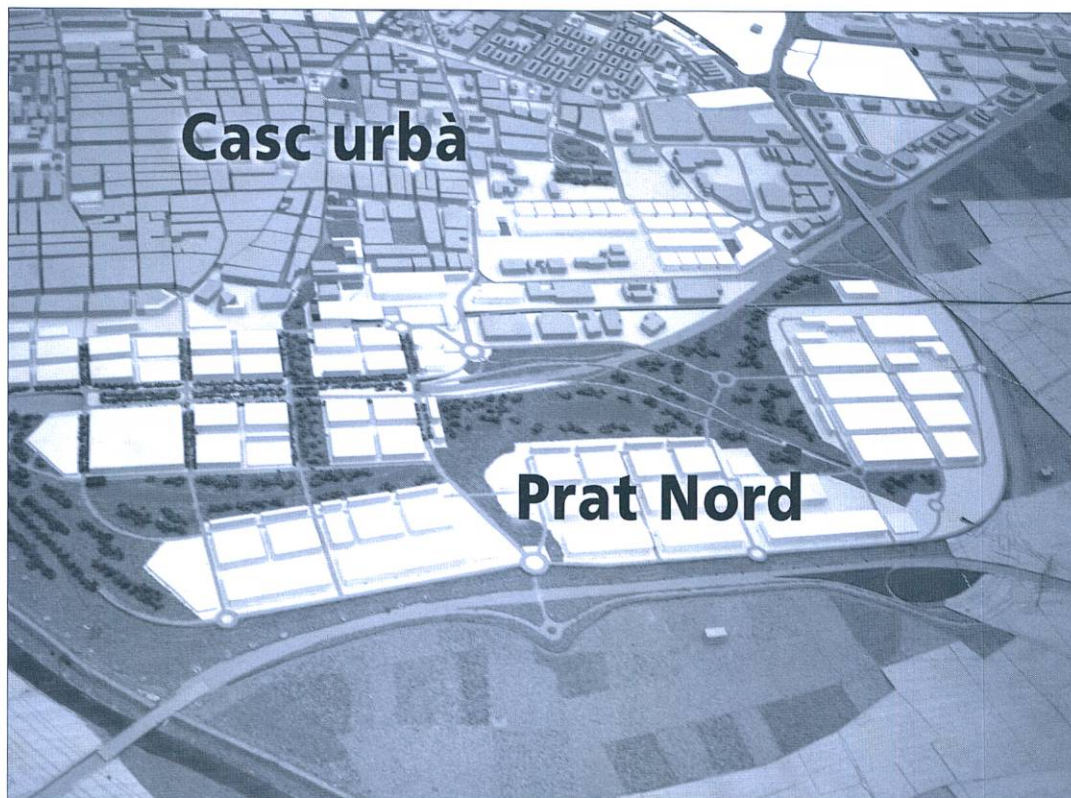

Maqueta de la ciudad expuesta en el Centre d'Informació Prat 21. En la parte inferior se observa la disposición de los edificios y zonas verdes del futuro Eixample Nord.

Caja de Extremadura se ha comprometido a financiar la construcción de las viviendas

adquirir la condición de socio, 150 en concepto de cuota de ingreso y 50 más para contribuir a los gastos de tramitación que vayan apareciendo. Además, los socios deben abonar una cuota mensual de 200 euros, destinados a costear las fases de construcción de las viviendas. Si hacemos números, cada coopera-

tivista aporta 3.400 euros durante el primer año. En cuanto a las fechas de construcción, "nos habíamos marcado un plazo de 6-7 años pero el ayuntamiento dice que comenzará a urbanizar en 2007 y que la obra de urbanización durará año y medio o dos, y que podríamos empezar a construir de aquí a tres o cuatro años", afirma Romero.

Sergi Alegre, concejal de Urbanismo, se muestra prudente a la hora de concretar cifras y plazos. "Estamos en una fase del Eixample Nord en la que aún no toca hablar de cosas tan concretas. Eso sí, pensamos que la oferta de

promociones debe ser diversa en cuanto a ubicación, régimen, edades a las que se dirigen y en cuanto a operadores, ya sea el Incasol, Prat Espais o cooperativas ligadas a sindicatos u otras entidades". Para Alegre, 250 viviendas "no es una cifra desorbitada; si habláramos de 2.000, ahí ya habría un 'choque de trenes', pero no podemos concretar aún, y creo que no sería correcto poder asegurar proyectos de tanta envergadura cuando estamos a punto de finalizar una legislatura", reitera el concejal.

continúa página 7

Ferram

Fusteria i decoració

Ens trobareu a les noves oficines de
l'Avinguda Josep Anselm Clavé, 86-88

Telèfon: 93 479 18 70 • Fax: 93 479 10 45 • e-mail: carpinteria@ferram.com

Dr. TEOFILO DEZA ALLODI
(Odontólogo)

Les atende en la

CLÍNICA IBÉRICA

C/ Dr. Gallart i Monés, 9-11, 1º, 3ª
Teléfono 93 370 43 77
EL PRAT DE LLOBREGAT

¡LO TENEMOS TODO PARA SU AUTOMÓVIL

AUTO
SONIDO

VEGA



Accesorios y recambios para el automóvil

RADIO CD MP3
100 EUROS

AUTORADIOS · ALARMAS
· TELEFONIA MOVIL

MONTAJE Y
REPARACIÓN

CONJUNTO
RADIO CASSETTE CD
150 EUROS INSTALADO

Manos libres instalado
99 euros IVA incluido

Caldetas, 5 - Tel. y fax: 93 478 37 09 - El Prat de Llobregat
www.autosonidovega.com

INSTALACIÓN DE NEONES

OFERTA: Radiocassette con frontal extraíble 30 euros



TRIF TORRENTS® S.L.

Construcciones Metálicas
Puertas - Automatismos
Cerrajería

Lloret de Mar, 9
Teléfono. 93 379 40 95 EL PRAT DE LLOBREGAT
Fax. 93 379 31 18 (Barcelona)

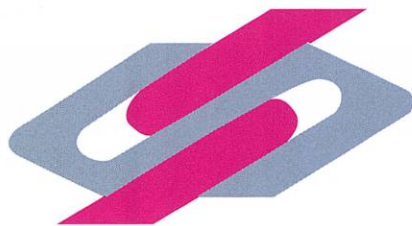

SUEPRAT

Subministraments elèctrics

DISTRIBUÏDORS DE LES PRINCIPALS MARQUES
DE MATERIAL ELÈCTRIC I DE FONTANARIA

OSRAM • SIEMENS • SIMON

ENS POTS TROBAR A

C./ Ribes de Fresser, 7

Telf. 93 370 83 11 - Fax. 93 370 43 42

08820 El Prat de Llobregat

C./ Consell de Cent, 245

Telf. 93 451 59 52

08011 Barcelona

C./ Bisbe Perelló, 6

Telf. 93 804 25 54

08700 Igualada

TALLER DE MUNTATGE DE QUADRES ELÈCTRICS

C./ Castella, 38

08820 El Prat de Llobregat

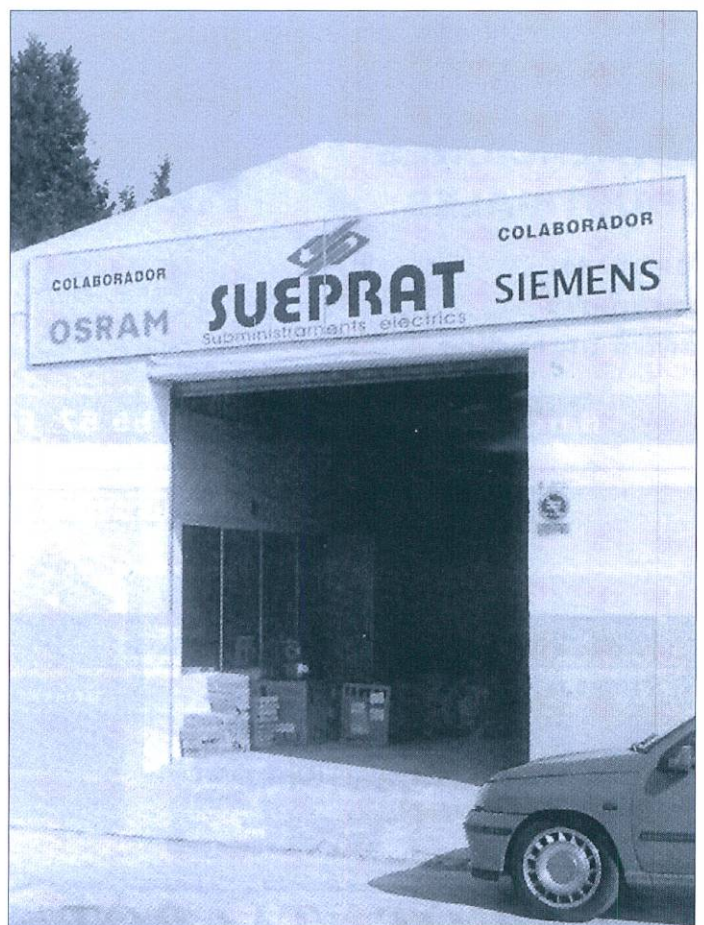

Yéndonos al plazo más largo previsto por la cooperativa, en siete años un socio habrá aportado unos 17.800 euros. 250 socios reunirían, por tanto, un capital de 4,45 millones de euros (740 millones de pesetas). Está claro que el montante no da ni para 30 viviendas, pero ahí es donde entra en juego la parte financiera. La potente inversión que necesita el proyecto vendrá facilitada por la buena relación comercial entre el centro Ruta de la Plata y Caja de Extremadura. La caja cuenta con una oficina en El Prat —la primera que la entidad ha abierto en Catalunya— desde hace tan sólo unos meses. De hecho, la abundancia de emigrantes extremeños en El Prat fue uno de los motivos para ubicar la oficina en esta ciudad, según explica su director, Xavier Faugier. ¿Cómo se concretará la ayuda de Caja de Extremadura a los cooperativistas? En cifras, aún no se sabe. Sin embargo, Faugier confir-

ma que la entidad “financiará la compra de los terrenos y los gastos de construcción” y que “evidentemente, a la hora de constituir las hipotecas vamos a ofrecer las mejores condicio-

“Los centros de promoción económica deberían dar más publicidad a las cooperativas”

nes posibles”. “Muchos socios del centro extremeño ya tenían cuentas abiertas en la entidad, sobre todo para poder realizar operaciones bancarias en sus pueblos de origen, durante la época de vacaciones”, añade el director de la oficina.

Confianza en los políticos

El tesorero del centro extremeño piensa ya incluso en ele-

var el proyecto al llamado “segundo grado”, “esto quiere decir que la cooperativa ejercería el control absolutamente sobre todo el proceso de construcción, incluidas las calidades de los materiales; mis dos hermanos tienen una constructora en Extremadura y nos pueden asesorar bien sobre los acabados”. Romero asegura que ni se le ha pasado por la cabeza implicar a sus familiares en la construcción. “Sólo para pedirles consejo”, aclara.

Los pisos de la cooperativa aún no tienen parcela reservada en El Prat Nord. La previsión de Romero es que se construyan dos conjuntos de viviendas, “separados, para no fomentar la imagen de ghetto”. Lo que sí parece tener claro es que la Administración intentará facilitar las cosas a la cooperativa. “De entrada, Antoni Pedrero, el actual secretario de la cooperativa obrera, nos facilitó los

estatutos para que nos basáramos en ellos. En el ayuntamiento siempre se han mostrado partidarios de que haya promociones locales públicas de vivienda, y luego, Francesc Baltasar, como conseller de Habitatge, creo que seguirá teniendo sensibilidad hacia el proyecto, como la mostró hacia el Baix en general cuando era alcalde de Sant Feliu”, pronostica Romero. Y añade, en tono de reprimenda: “Ya es hora de que los políticos se den cuenta de que la vivienda es un gran problema y de que este tipo de iniciativas hay que apoyarlas. Desde los centros de promoción económica de los ayuntamientos se debería dar más publicidad a las cooperativas, promoverlas e informar de los pasos que hay que dar para constituir las. Tal y como está el mercado, es la única opción para que los jóvenes puedan tener una vivienda”. Quizá es demasiada utopía. ■

Reciclatges de Ferralles i Metalls i deballestament en general

J.J. MERCÉ, S.L.

Joan Roch

Gestor de Residus nº E-774.02
Transportista Autoritzat

Oficines:

Juan Maragall, 51
08820 El Prat de Llobregat

Magatzem:

Tres Rieres, Nau 7
08292 Esparraguera

Telf. 93 379 36 75 — Mòbil 687 407 041 — Fax. 93 478 36 91

PAPERERIA • LLIBRERIA



PISCIS

- Fotocòpies B/N i color
- Enquadernació
- Servei de Fax

Av. Verge de Montserrat, 45 • Telf. 93 379 43 40
El Prat de Llobregat



MOBLIDECOR símbolo de calidad y seriedad.
Pídanos información y compare. Le decoramos su hogar
con modelos exclusivos a medida

Jaume Casanovas, 114-116 • Telf. 93 379 18 25 • EL PRAT DE LLOBREGAT (Barcelona)



Para la decoración de su hogar no dude en buscar el
servicio más profesional, lo tiene muy cerca de usted
Studio Mobel su garantía

F.I.C. FERNANDEZ J.L. S.L.

- INSTALACIONES FRIGORÍFICAS
- MAQUINARIA DE HOSTELERÍA
- SERVICIO TÉCNICO
- VENTA DE REPUESTOS PARA HOSTELERÍA
- FABRICACIÓN PROPIA EN ACERO INOXIDABLE

Lavavajillas automático



Plancha de asar de cromo



Descalcificador



Armario



Osmosis de agua



Aire Acondicionado



PRESUPUESTOS, PROYECTOS Y OFERTAS

EXPOSICIÓN Y VENTAS: AVENIDA REMOLAR, 91-93
EL PRAT DE LLOBREGAT • TELF. 93 370 23 63



Ya no tienes excusa...



¡Sácate el carnet de conducir!

C. L'Estany de la Murtra, 1-3 (esquina Pompeu Fabra)
Telf. 93 379 62 20 • 08820 El Prat de Llobregat

POTA SUD

POTA SUD

MATERIALS DE CONSTRUCCIÓ
POTA SUD S.L.

CONSTRUCCIONS PITARCH



- Albañilería en general
- Sustitución de bajantes
- Sustitución de claraboyas
- Construcción de cubiertas
- Tratamientos antigraffitis
- Tabiques pluviales
- Pinturas exteriores e interiores
- Casas unifamiliares
- Carpintería de madera

REFORMAS



- Rehabilitaciones de fachadas
- Consolidación de obra vista
- Vestibulos de escalera
- Aseos y baños
- Reformas de cocinas
- Electricidad y fontanería
- Calefacción y aire acondicionado
- Carpintería de aluminio
- Falsos techos

Oficina: C. Jaume Casanovas, 3 • Telf.-Fax.: 93 370 83 43 - Magatzem: Psge. de la Autovia, 10 • Telf. 93 370 06 55 / Fax. 93 370 23 54 • Mòvil 615 57 86 84 / 615 83 28 70 • 08820 El Prat de Ll. (Barcelona)



CRISTALERÍA
METALISTERÍA

PEDRO

Cerramientos de aluminio en general ▶ mallorquinas ▶ rejas
▶ ballestas mamparas de baño ▶ vidrieras de aluminio y emplomadas
▶ cerramientos de aluminio-madera y persianas de aluminio y P.V.C.

Coronel Sanfeliu, 58 ☎ 93 370 17 02 • Fax 93 379 81 05 • El Prat de Llobregat (Barcelona)

Entrevista a Catalina González, directora de SAÓ

“Los chavales en situación de riesgo necesitan que alguien apueste por ellos”

NEUS MACÍAS / SAÓ no son sólo las siglas de *Support, Aprenentatge i Orientació*: significa también “preparar la tierra, abonarla”, para que pueda dar su fruto. Una bonita metáfora de lo que se hace en este centro con muchos jóvenes de El Prat que pueden estar en riesgo de exclusión social. Catalina González Keuchen es una joven religiosa, directora de SAÓ, con sede en el barrio de Sant Jordi, que siempre ha estado vinculada al trabajo con chavales.

–*El proyecto de SAÓ lleva en marcha un año. Un buen momento de hacer balance y explicar de qué modo se puso en funcionamiento y qué objetivos se pretendían conseguir.*

–Se fundó en octubre de 2004, y desde ese momento estuvimos trabajando en el proyecto, aunque realmente no se abrió al público hasta noviembre de 2005. En El Prat trabajan distintas congregaciones religiosas, además de las Carmelitas, que tal vez son más conocidas porque tienen un colegio propio. También están las Teresianas, los Maristas, y las Concepcionistas. Los religiosos de las dos primeras viven en Sant Cosme, y las Concepcionistas, a las que yo pertenezco, en el barrio de Sant Jordi. Llevamos tiempo trabajando en diferentes centros escolares de la ciudad, y viendo la realidad de los chavales. Desde la Asociación de Vecinos Sant Jordi, en colaboración con la congregación de Concepcionistas, se puso en marcha un centro de refuerzo escolar. Los Maristas también hicieron refuerzo escolar desde la parroquia de Sant Cosme. Pensamos que podríamos unirnos y hacer algo más serio, con cara y ojos.

–*¿Qué se quería trabajar con este proyecto? ¿En qué aspecto de la problemática infantil y juvenil se quería incidir?*

–Nos preocupaban que los jóvenes estuviesen en la calle. Queríamos luchar contra el absentismo escolar. Cuando los niños pequeños no van a clase, tal vez no es tan evidente, porque se quedan en casa, o están con sus padres. Pero si los adolescentes faltan a clase, están en la calle y el problema se hace más palpable. Muchas veces los padres no son conscientes de esta situación: se pasan todo el día trabajando, no pueden estar pendientes de sus hijos. En ocasiones no existe una estructura familiar sólida. Así que nos propusimos acompañar a estos jóvenes y adolescentes en la transición laboral. Primero, los refuerzos escolares de los dos barrios se unieron, y los convertimos en un Centre Obert.

–*¿En qué se diferenciaría un Centre Obert de un Espai, por ejemplo?*



–En que el Centre Obert tiene un carácter social. Son servicios que realizan una labor socioeducativa, en el tiempo libre, que dan apoyo, estimulan y potencian la estructuración y el desarrollo de la personalidad y la socialización. En un Centre Obert se adquieren aprendizajes básicos y lúdicos, y compensan las deficiencias sociales de las personas que se atienden. Normalmente son niños y adolescentes de hasta 18 años, que pueden encontrarse en una situación de riesgo que todavía se puede paliar. En este Centre Obert tenemos 65 chavales. He de decir que hemos contado con el apoyo de la concejalía de Servicios Sociales del ayuntamiento, que nos ha ayudado mucho. Desde el departamento de Educación se nos cedieron los locales donde estamos ubicados, y también ha colaborado muchísimo la Asociación de Vecinos de Sant Jordi.

–*¿Es cierto que tiene voluntarios que trabajan con estos chicos y chicas?*

–Sí, vienen muchos voluntarios, sobre todo del barrio. ¡Aunque nosotros siempre quisiéramos más! Es muy importante el trabajo que hacen, especialmente muchos abuelos que les dedican su tiempo libre. Con leerles en voz alta, ya les ayudan, porque hay niños de 4º de primaria que no saben leer. También colaboran en las actividades lúdicas, en las meriendas, por ejemplo: cocinan pasteles, o las familias árabes traen su pan típico... porque aquí vienen niños de diferentes nacionalidades, y nunca ha habido ningún problema de convivencia.

–*Hasta ahora hemos hablado del trabajo que se hace con los más pequeños. Pero también tienen programas para los adolescentes en situación de riesgo.*

–Desde el ayuntamiento se nos pidió que llevásemos el servicio del TET (Transició Escola Treball). Hay muchos adolescentes, a punto de cumplir los 16 años, que acaban la escolarización obligatoria y no quieren continuar con sus estudios formales. Desde aquí se les hace el acompañamiento para que sigan una formación en algún oficio. Realmente es un trabajo preventivo: queremos evitar que aumente el número de chavales que por fracaso escolar acaban en la calle. Tenemos dos educadores que van a los institutos, y hacen tutorías individualizadas con los chavales en esa situación. Siempre en colaboración con el equipo pedagógico del instituto, que detecta estos posibles casos. Se les acompaña a los cursos del Gremio de Pasteleros, por ejemplo. También van a cursos ocupacionales: ahora mismo se pone uno en marcha en el IES Josep Trueta, para aprender tareas de paleta, jardinería y pintura.

–*Disponen también de un servicio para chicos mayores, con el objetivo de insertarlos laboralmente, ¿en qué consiste?*

–Este proyecto se dirige a chicos y chicas de entre 16 y 21 años. Se les ofrecen cursos pre-laborales, básicamente para que aprendan un oficio, pero también para que adquieran unos hábitos de trabajo. Muchos de ellos no tienen una estructura detrás, no son puntuales, responden cuando no deben... Esto sucede porque no han tenido normas familiares, o no han tenido motivaciones. O no ha habido nadie detrás de ellos con la suficiente paciencia para guiarles, o que apostase por ellos. Se trata de que aprendan una base, que sepan mantener un trabajo, cumplir unos horarios, unas normas... Y como proyecto futuro, queremos poner en marcha a partir de enero una empresa de inserción laboral en el sector de la construcción. El objetivo es que den el salto al mundo real.

–*Tienen en marcha un puñado de proyectos. ¿De quién reciben apoyo, tanto económico como logístico?*

–Además de las familias del barrio, de los abuelos, tenemos el apoyo del ayuntamiento, que nos da subvenciones. También nos presentamos a todas las convocatorias de ayudas que ofrecen las Caixas, y la Generalitat aporta una cantidad. Por otro lado, el Rotary Club nos da mucho soporte logístico. Nos ha aportado mobiliario, nos puso en contacto con diferentes sectores del ayuntamiento... La vida está hecha de redes de colaboración. ■

Inconstitucional

Alguna cosa hauria de succeir quan un dret fonamental com l'habitatge està sent esquarterat d'una forma tan evident i brutal. En aquest cas la constitució, que a alguns els aleteja a la gola com a dogma de fe inqüestionable, es violada de forma reiterada i pública pels propis governants i aquesta inconstitucionalitat no sembla suposar cap problema pels talibans de la carta magna. Normalment són els mateixos que l'utilitzen com un martell contra qualsevol que reaccioni a les conseqüències que està generant l'especulació a milions de persones. Fins i tot les autoritats europees han posat el crit al cel i hem tingut la visita d'un relator de l'ONU que en resumides comptes ha vingut a dir que la cosa està pitjor del que es pensava. La situació de l'habitatge és tan vergonyosa que hauria de fer remoure's tots els fonaments d'aquesta societat, però sembla que no passa res, per les autoritats qui dia passa any empeny, i tots aquells que s'estan enriquint de forma porcina, continuen rient-se a les nostres cares amb el miracle de la multiplicació de les grues i les hipoteques amb tots els beneplàcits legals.

Les administracions basen la seva "solució" en la construcció dels denominats habitatges de protecció oficial, quan a aquestes alçades el problema no es tapa ni es tapanà només amb aquestes mesures, parlo de tapan perquè de solucionar crec que ja no estem a temps. Resulta lamentable que, a sobre, acceptem que un dret com aquest el decideixi l'atzar, que un bombo sigui l'encarregat d'escollir els afortunats. En la darrera promoció pratenca en forma de bingo només van ser 143 afortunats davant de gairebé 2000 sol·licituts!!. Però no tothom va tenir la capacitat de poder accedir ni tansols a aquest sorteig, principalment en no tenir una nòmina mínima per pagar les condicions de l'hipoteca. Sabeu quines nòmimes tenim els joves? Sabeu quants aturats, quants treballadors sense contracte de cap mena, quants que no arriben ni a mileuristes, quants immigrants, quants joves, quants pensionistes, quantes persones ni tansols poden optar als pisos protegits? Alguns dels afor-

tunats inclús han hagut de renunciar als pisos en no poder complir les condicions que marca La Caixa, perquè aquesta és una altra, estan obligats a hipotecar-se amb aquesta entitat vulguin o no vulguin i han de pagar d'entrada gairebé uns deu milions de pessetes per tenir accés a pagar la posterior hipoteca, fet que ha suposat que alguns s'hagin hipotecat doblement. Aquesta és la protecció oficial? Així seran els pisos que prometen al Prat Nord després de fer fora als veïns que fan nosa? L'única solució que donen és hipotecar-se? I els que no poden o no volen?

Segons les estadístiques de la Generalitat l'any 2001 hi havia al Prat 2.294 habitatges buits, segurament ara en seran més. Si un dia la gana afectés a la població massivament i una persona tingués un magatzem ple de menjar podríem acceptar que el propietari alegués que com és seu té tot el dret a que es podreixi mentre la majoria no té res que portar-se a la boca? S'ha d'acceptar que hi hagi cases tapiades i buides quan la situació de l'habitatge està suposant el que suposa per milers de persones? No deixa de ser il·lustratiu veure com fa pocs dies va haver-hi sis detinguts en aquesta població per okupar un d'aquests pisos buits per utilitzar-los com a habitatge. Al Prat s'acumulen diverses causes i judicis contra joves que okupen habitatges que portaven anys abandonats i en degradació creixent. En canvi no conec cap cas en que s'estigui jutjant a tots aquells que han convertit el nostre poble en un tauler del monopoly i als que juguen a acaparar propietats de forma abusiva, a tots ens podem venir al cap uns quants noms i cognoms. La celeritat per aplicar càstigs als afectats per l'especulació, que exigeixen i exerceixen l'aplicació d'un dret elemental, mentre es manté impune i protegida l'especulació que impedeix aquests mateixos drets, només demostra l'arbitrarietat de la justícia i una doble moral vergonyant. Ser inconstitucional pot donar premis o condemnes tot depèn de a quin cantó estiguis.

JOAN MONTBLANC · Historiador



MARMOLES CUTILLAS

MARBRES, PEDRES I GRANITS

**CUINES
BANYS
FAÇANES
ESCALES
PAVIMENTS
DECORACIÓ**

PENEDÈS, 66
POL. IND. FONDO D'EN PEIXO

TELÉFONO: 93 370 15 14 - FAX: 93 370 18 61
08820 EL PRAT DE LLOBREGAT (Barcelona)



CUINES I BANYS

CADA REFORMA UNA CREACIÓ

Moquetes, parquets i paviments plàstics

Coronel Sanfeliu, 34
Telèfon 93 379 52 48

EL PRAT DE
LLOBREGAT

Mucho ojito con Ciutadans-Partit de la Ciutadania. Las opiniones de algunos pratenses muestran exaltación ante el éxito de este partido en las autonómicas. "A ver si entran aquí para las municipales, que hace falta aire fresco", dicen ya por ahí. Este partido se ha presentado aireando sus vergüenzas, y puede que mande la poltrona de más de uno a tomar viento fresco en las próximas elecciones municipales.

Pel mes de setembre havien de començar les obres dels pàrquings soterrats de l'avinguda Verge de Montse-



rrat. Algú ha vist alguna màquina? En canvi, sembla que a la plaça Catalunya les obres avancen més ràpid. Potser els d'ICV i el PSC volen assegurar tenir l'espai enllestit de cara a alguna nova carpa preelectoral.

El que no s'acaba d'acondicionar mai és el pàrquing de Cal Gana. Any rere any es forma el pollastre (mai millor dit) de la pèrdua dels aparcaments mentre dura la Fira Avícola. Pero ja escoltem alguns rumors autoritzats que parlen del trasllat («*más vale tarde que nunca*») d'algunes instal·lacions de la

Fira al gran i desaprofitat terreny que hi ha al davant de cases de la Seda.

Las multas de tráfico dejarán de ser lo que eran en El Prat. Con los nuevos nombramientos de altos cargos de la Generalitat, al urbano o al mosso que se atreva a multarnos habrá que decirle: "Cuidado, que conozco a Rafael Olmos y a Pérez Moya". El primero, ahora director de la policía autonómica, estuvo al frente de la Policía Local de El Prat, de la que años después también fuera responsable político el ilustre Pérez Moya (nombrado ahora director de Trànsit).

Quizá en la agrupación local de ICV no pensaban que la "patada hacia arriba" propinada a Pérez Moya (sobre todo después de aquel "affaire Pakistán") fuera a llegar tan alto. La Diputació da para mover más hilos de lo que parece.

Això sí, de ben segur que els comerciants del nucli antic no pensen el mateix. Ens agradi o no el Nadal, el pessebre de la plaça de la Vila és un reclam, i el trànsit de veïnat per carrers com Ferran Puig augmenta un cop està instal·lat.

Mentre a Barcelona estrenaven el pessebre fins i tot a abans del pont de la Constitució, aquí al Prat no ho han fet fins bastants dies després. No és una crítica. És una lloança, perquè els partits d'esquerres, almenys aquí, han demostrat coherència: les coses de Nadal, per quan s'apropi Nadal.

Pero a algunos se les sigue inflando la vena navideña en cuanto ven el primer anuncio de El Corte Inglés, y así, algunos balcones se viene observando una ristra de luces al estilo Marina d'Or y una plaga de papanoeles trepando por los mismos, como si fueran asaltantes de chalets vestidos de rojo. Que se anden con ojo los entusiastas de este adorno, que la picaresca del verdadero trepador no conoce límites...



Recientemente, Tejedor ha hecho unas declaraciones, recogidas por otros medios, defendiendo que la llegada del AVE al aeropuerto no era, de momento, una prioridad. Hombre, pensábamos que con los trenecitos lanzadera (absurdos, insistimos), la llegada del gran pajarraco de Renfe al aeropuerto ya ni se planteaba. A ver si al final, dentro de unos años, el nada barato bucle ferroviario que conectará la ciudad con las terminales sólo va a servir para jugar al Scalextric, y la vitoreada "centralidad" de El Prat va a acabar desplazada hacia el reino de Aena.

LA TIRA



Anar en bicicleta

Em sentia vigilat ... Si fumava m'havia d'esperar arribar a casa o amagar-me en un lavabo públic per fer-ho; si bevia una cerveseta no podia treure un peu fora del bar perquè em criden l'atenció; si anava en cotxe era mal vist perquè contaminava, si... Finalment vaig decidir deixar aquests vicis, que ara tan mal vistos, i comprar-me una bicicleta. Però la meva sorpresa ha estat que em segueixen vigilant i castigant. Jo sóc un d'aquest bitxos rars que utilitza la bicicleta per anar per ciutat. Hi ho dic així de clar perquè ja començo a estar fart d'aquelles mirades de rebuig i, àdhuc, insults per part d'alguns vianants quan decideixo pedalejar una mica per la ciutat. Ara, per si fos poc, aquests crítics vianants ja tenen el recolzament d'algunes administracions. Ara que decideixo anar en bicicleta, que no contamina, que ajuda a reduir el trànsit de cotxes i motos a la ciutat, que ocupa poc espai, que fa que la meua salut sigui més sana, que evita soroll, etc., també se'm vol vigilar renyar i multar. Ara que no els des-torbo i que he de patir veritables obstacles i riscos quan decideixo utilitzar aquest mitjà de transport, l'Ajuntament decideix tornar-me a buscar les pessigolles.

A partir del mes de gener l'Ajuntament de Barcelona vol aplicar una ridícula ordenança on els perjudicats serem els pobres ciclistes. Sota l'excusa de crear una llei que reguli l'ús de la bicicleta a la ciutat s'amaga una política recaudatòria que des de ja fa temps està aplicant l'Ajuntament de Barcelona en altres camps com les zones verdes, les zones blaves, la reducció del límit de velocitat a nivells ridículs, la prohibició de poder-te divertir, etc.

No comprenc com alguns polítics, a l'hora de normalitzar els vehicles alternatius no contaminants, ho facin des d'un punt de vista repressiu i no pas positiu. No m'hi cap en el cap com alguns polítics que es passen el dia anant amunt i avall amb el cotxe oficial arremetin contra tot el col·lectiu ciclista-urbà considerant-lo com un grup de bojós que només amenaça els ancians i que abandona les bicicletes a les faroles.

Siguem seriosos i com a mínim reconeixin a tots aquells ciutadans i ciutadanes que donem exemple de com s'ha de crear una ciutat més sana.

MÀXIM PUJADE

Polítics de pacotilla

Fa unes setmanes, una veïna del carrer Santiago Russinyol, es va trobar a l'alcalde Lluís Tejedor i li va demanar que, si us plau fes alguna cosa perquè no passessin tants camions per aquest carrer. Us recordo que des de l'any 99 els veïns juntament amb l'associació de veïns del Nucli Antic, reclamen més qualitat de vida doncs, des de que és va canviar el sentir de circulació del carrer Castella, a nosaltres ens va augmentar el trànsit un cent per cent. És cert que ha augmentat el parc de vehicles, etc., etc., però el que no pot ser és que, en un carrer tant estret, amb voreres de 80 cm., hi passin camions grans i tràilers, han de pujar a la vorera per poder passar, amb el perill que això comporta per la seguretat dels vianants. I això és una cadena, ja que amb moltíssima circulació genera moltíssima contaminació i tot sabem les malalties que surten de respirar el CO₂: problemes greus de salut, especialment entre els nens i les persones grans i asmàtiques; a més, augmenta d'un deu per cent a un cinquanta per cent el risc de càncer en les vies respiratòries.

Què potser no en tenim prou de que al Baix Llobregat estem tres vegades per sobre en el percentatge de l'índex de partícules en suspensió permeses per l'UE?

Hi han solucions, nosaltres les vàrem aportar, per no fan res de res, no sabem si es per incapacitat o perquè no els hi importem res.

La resposta, doncs, del Sr. Lluís Tejedor a aquesta veïna va ser: "Senyora, vostè és una egoista, només mira per si mateixa". I no oblidem les paraules del Sr. Sergi Alegre: "si voleu qualitat de vida marxeu del poble".

Com pot ser que alts càrrecs de l'ajuntament del Prat contestin d'aquesta manera als veïns?

I ho diuen de debò, és el que realment pensen, és el seu estil, la seva manera de fer.

Des d'aquí faig una crida a tots el ciutadans del Prat perquè ens hi impliquem en les coses del poble i ser exigents amb aquesta gent als que els hi paguem el sou.

A mi, les paraules que més suaus em surten per definir-los és que són uns polítics de pacotilla i nosaltres no ens ho mereixem.

Millán Mondejar Cebrian

Caerse en la plaza

Hace unos días presencié como un señor de mediana edad se caía en el hueco de aproximadamente un metro cuadrado que circunda los árboles de la plaza de la Vila, cuyo desnivel con el pavimento es de, por lo menos, veinte centímetros. Aparentemente sólo sufrió magulladuras en la pierna, brazo y cara pero podía haberse lesionado seriamente.

No entiendo como el ayuntamiento sigue manteniendo la actual estructura de estos "parterres" habida cuenta del peligro que entrañan para los ciudadanos, que a poco que se distraigan pueden "caer en la trampa".

En algunas ciudades cercanas lo han resuelto colocando una reja cubriendo todo el perímetro, que lo iguala a la superficie de la calle. Esta solución, aparte de hacer las plazas y calles más seguras para los peatones, evita

que estos "agujeros" se conviertan en una papelera o en un pipi-can. Otra alternativa sería rellenar estos huecos con tierra hasta nivelarlo con la calle.

No estaría de más que el concejal del ramo tomara alguna iniciativa en este sentido, con el fin de evitar más de un susto y alguna que otra magulladura o rotura. Por lo menos en aquellos puntos donde se congrega mucha gente, aunque sea puntualmente.

Aurora Lemiñana

En coche por El Prat

La morfología del terreno deltaico nos ha dado una ciudad completamente llana, con lo que tenemos algunos problemas menos de circulación que la mayoría de poblaciones en donde, en poco o en mucho, existen pendientes más o menos pronunciadas. Pero como a veces manifiestan nuestros políticos, si queremos tener tantos coches tendremos que atenernos a sus consecuencias y aguantarnos con las molestias e inconvenientes consiguientes. Lo que está claro, por otro lado, es que los impuestos nos los van a cobrar por todas partes.

Pero a pesar de que seamos conscientes los ciudadanos de que cuantos más coches más problemas, lo que resulta evidente es que las autoridades debieran poner más imaginación para resolverlos, aunque sólo sea en parte.

Voy a poner dos ejemplos: el aparcamiento y los pasos cebra en vías muy transitadas.

El aparcamiento en El Prat es una de las asignaturas pendientes desde hace muchos años. Las promesas de parkings se han ido aplazando y posponiendo permanentemente con toda impunidad. Ahora dicen que van a iniciarse las obras de los subterráneos, léase los de Avda Remolar-Avda. Montserrat, por ejemplo, aparte del de la Plaça Catalunya. Pero si uno se da una vuelta de circunvalación por El Prat verá hasta qué límite están llegando ya los coches aparcados por la noche, lejos de viviendas: zona de la fábrica de La Seda, zona Sagnier, zona Ctra. Marina-Onze de Setembre, zona Casas de La Seda-Onze de Setembre, zona Barrio de Sant Jordi-Onze de Setembre, zona Polígono de La Granja, etc. Y no digamos ya la Avenida Virgen de Montserrat, ésta de principio a fin, donde además, se concentran el grueso de las oficinas de las entidades bancarias en nuestra ciudad. Dejo para el final el llamado (así reza en el gran cartel) "Aparcamiento público provisional de Cal Gana" – que a ver si lo elevan ya a la categoría de definitivo !!-, que con sus ochocientos plazas de cabida es sin duda, uno de los 'pulmones' para mantener el aliento de los conductores que tienen un vehículo que aparcar al raso entre Carretera de la Bunyola, Carretera de la Marina y Onze de Setembre. Porque en los veinte días de diciembre ocupados –en todos o en parte- por el montaje de la Fira Avícola, esa zona se ve castigada adicionalmente. Pero si en cierto sentido, podríamos llegar a la conclusión primaria de que efectivamente, son decenas de miles los coches que en El Prat circulamos y de que por tanto, no puede ser fácil aparcar, lo que ya no es de recibo es que

Totes les cartes adreçades a la 'Bústia' del periòdic "Delta" –encara que es publiquin amb inicials- han de portar les dades personals dels seus autors: nom, cognoms, adreça, número de telèfon i número de carnet d'identitat. Així mateix, cal que siguin escrites a doble espai i que no superin les vint-i-cinc línies d'extensió. "Delta" es reserva el dret a escurçar-les. En cap cas es mantindrà correspondència sobre les cartes adreçades i no publicades ni s'atendran trucades telefòniques. Es poden enviar per correu, per fax o a l'adreça electrònica del periòdic "Delta": periodicaidelta@yahoo.es



Actual plantilla del C.B. Prat

Memòria històrica

Si la memòria no en falla, fa cinc anys es va celebrar el 50 aniversari de la fundació del Club Bàsquet Prat, efemèride que es va commemorar amb generositat. Per l'ocasió, l'amic Josep Ferret va escriure i publicar un llibre amb la precisió dels historiadors, que és un detallat i interessant tomb pel mig segle de la vida d'aquest club i també un passeig per una part de la història del nostre poble.

Per això m'ha sorprès que aquest mes de desembre el president del club Bàsquet Prat ens inviti a la presentació dels actes per celebrar el 75è Aniversari d'aquesta entitat esportiva. No ho he somiat. Tinc davant meu el targetó lliurat on està escrit el dia, l'hora i el lloc d'aquesta comunicació: 18 de desembre de 2006, a les 19,30 hores, a la Sala d'Actes del Centre de Promoció Econòmica.

Carai! Com ha passat el temps! Com han passat els anys! O hem anat a parar a una dimensió desconeguda on el concepte temps es regeix per uns altres paràmetres, o el senyor president del CB Prat ens fa la innocentada abans d'hora? O ens amaga alguna cosa?

Crec que sí, que ens amaga quelcom, o, al menys, no ens diu tota la veritat. I no entenc per què. O sí?

L'any vinent es compliran 75 anys del naixement del bàsquet federat a la nostra ciutat, ja que el 1932 es va fundar el Club de la "Juventud Asociación de Padres de Familia Prat". Aleshores el CB Prat, que es va fundar molt després, l'any 1951, no era ni un projecte. Si això és així, i ho és, hom es pregunta quines són les raons per las quals el president del CB Prat capitalitza aquest esdeveniment en solitari, apropiant-se d'una història que no és la seva -la del CB Prat- al menys fins l'any 1950.

Penso que tindriem que ser mes curiosos amb aquestes coses. Tindriem que respectar i transmetre correctament la història. No desvirtuar-la.

Crec que s'ha perdut una bona oportunitat per organitzar i festejar tots plegats una festa esportiva, amb alegria i xerinxola, que problemes de protagonisme personal han avortat.

Que n'és de difícil treballar en equip - fer pinya- en aquest poble!

Josep Maria Canalias
Director de DELTA

en zonas a donde hay que desplazarse para realizar gestiones o compras (zona central de oficinas bancarias y comerciales de la Avenida Virgen de Montserrat o de la Carretera de la Marina) no haya una mínima zona azul habilitada al respecto, con una tarifa módica que permitiera una movilidad constante. ¿Qué intereses protege y/o castiga el Ayuntamiento con el no establecimiento de zonas azules allí donde las actividades que los ciudadanos gestionan a determinadas horas así lo exige? Te echarán en cara que la sostenibilidad debe promover el uso del transporte público. ¿Qué transporte público? ¿ Aquél cuya red de itinerarios y su implantación no se consulta siquiera la opinión a los ciudadanos?

Como conductor que soy y circulo por El Prat, quiero poner en alerta a nuestras autoridades municipales de que resulta peligroso conducir, sobre todo de noche, en ciertas vías por la falta de iluminación de los pasos cebra.

Es igual que vayas a la reglamentaria velocidad de 20/30 km./h. Pongo por ejemplo la Avenida Anselm Clavé, ahora de gran densidad de tráfico de entrada y salida de la ciudad: de noche, entre la luz de los faros de los coches que van en sentido contrario y la oscuridad que crea la frondosidad del arbolado, los pasos cebra no se ven; sólo cuando estás encima puedes percibir si pasa alguien. Y con ello, está claro, que no quiero justificar a los vehículos que se exceden en velocidad y que no dan más opciones al peatón que atravesar cuando no pasan coches(precisamente la filosofía contraria del paso de peatones señalado). Me parece que no costaría mucho que la policía municipal diseñara un mapa al respecto en toda la ciudad y se iluminaran complementariamente, para que los coches divisen por la noche los pasos de peatones con bastante antelación. Evitaría algún que otro disgusto.

Angel Monforte

Amb l'aigua al coll

El plaer de mirar-se

Fins que no vaig veure "El marido de la peluquera" no vaig gaudir de la perruqueria. Hi anava poc, i ho feia a perruqueries cares. A causa d'això, sempre hi havia un canvi radical en el meu aspecte. Alguna vegada el trobava encertat, però gairebé sempre, em semblava que no era jo. I, per descomptat, em resultava pesadíssima l'estona que m'hi estava.

Un bon dia, sense que sabés ben bé quina peli anava a veure, em vaig trobar a les primeres files d'un cine petit i atapeït veient "El marido de la peluquera". Em va fascinar, sobretot el protagonista masculí, un home lleig, capaç de seduir.

Va ser com el meu particular camí de Damasc de les perruqueries. Vaig deixar que m'envoltés l'olor i l'ambient tan especial, vaig fruit del fet que em rentessin el cap, em possessin cremes o espumes, l'aire calent de l'assegador, les revistes frívoles, el zumzeig d'unes converses banals i diferents... En una paraula, vaig aprendre a relaxar-me i deixar que em diguessin que el pentinat em quedava bé. Vaig aprendre a mirar-me i veure'm millor, després d'una sessió de perruqueria, en comptes de buscar les imperfeccions.

Això també em va permetre aconseguir millors resultats de les perruqueries. Em vaig acostumar a no estar tensa perquè, al cap i a la fi, si queda molt malament, quan pot durar? A més, de perruqueries n'hi ha moltíssimes i no passa res si vols anar provant fins que en trobis una que t'agradi més.

Ara, el dia que vaig a la perruqueria ja hi vaig contenta. I en surto més. Ha estat un canvi que m'ha plogut del cel, però que és utilíssim. Perquè, a mida que m'he anat fent gran, sóc més dependent de la perruqueria. Per una banda, m'he de tenyir per amagar els molts cabells blancs i, per l'altra, trobo cada dia més agradable que m'arreglin en comptes d'haver de fer-ho. Per això, reivindico les perruqueries de barri que són els petits negocis de moltes dones emprenedores i que, pel seu baix cost, permeten a moltes dones sentir-se com la reina de Saba, unes quantes vegades l'any.

Això sí, també comprenc les persones que entren a una perruqueria caríssima i deixen que els i les perruqueres, filiprims i súper estilosos les mirin de dalt a baix, els transformin amb tota mena de cremes fantàstiques i estris allisadors o arressadors extraordinaris i els clavin una factura que les deixi tremolant.

Aquí l'únic que recomano és deixar-se mirar, perquè és molt bo per a la salut.

MANOLITA SANZ

Josep Pérez Moya dirigirà el Servei Català de Trànsit

NEUS MACÍAS / El regidor d'ICV a El Prat Josep Pérez Moya ha estat nomenat Director del Servei Català de Trànsit, en substitució de Rafael Olmos. El departament de Pérez Moya depèn de la Conselleria d'Interior, que en aquesta nova legislatura ha estat assignada als ecosocialistes, sota el mandat de Joan Saura.

Fins ara, Pérez Moya era portaveu del grup d'Iniciativa per Catalunya Verds a la Diputació de Barcelona, i entre 1999 i 2003 va exercir com a Vicepresident d'aquesta institució. Abans, havia estat portaveu d'ICV a l'ajuntament d'El Prat, on ha desenvolupat diversos càrrecs, com regidor de Seguretat Ciutadana o de Cultura.

El regidor pratenc ha declarat sentir-se "il·lusionat" amb aquest nomenament, que s'ha fet públic en un moment especialment *calent*, ja que ha coincidit amb el pont de la Constitució, unes dates tradicionalment marcades pels problemes a les carreteres i les xifres d'accidents i de morts.

Entre les tasques que exercirà Pérez Moya estan les de "planificar, dirigir i coordinar les diferents actuacions per millorar la seguretat viària" a Catalunya i definir "estratègies per fer disminuir el grau de mortalitat" a les carreteres del país. L'objectiu més important, segons el nou director del SCT, és complir amb la Directiva Europea, que preveu que a l'any 2010 el nombre de morts en accidents de trànsit s'hagi rebaixat en un 50% respecte a 2000.



La seva àmplia experiència en el món local "ajudarà", assegura l'ecosocialista, "ja que conec bé els temes de mobilitat urbana, de quan em vaig fer càrrec de la regidoria de Seguretat Ciutadana, Via Pública i Mobilitat". Una de les feines del seu departament consisteix a treballar a nivell municipal "per tal d'influir en els ajuntaments, amb l'objectiu de desenvolupar plans de seguretat viària a cada localitat".

Tot i que la normativa ho permetria i resultaria compatible, la voluntat de Josep Pérez Moya és dedicar-se en exclusiva a la direcció del Servei Català de Trànsit, i deixar els seus càrrecs a la Diputació i a l'Ajuntament d'El Prat. "Crec que he cobert una etapa i ara en començo una altra. Han estat uns anys apassionants, perquè he treballat colze a colze amb el millor alcalde de Catalunya", ha declarat el regidor pratenc. ■

La Fira Avícola, darrera Les Palmeres

La Fira Avícola s'ubicarà en un futur a l'espai de terreny que hi ha darrera el barri de Les Palmeres, i que ve delimitat per la carretera de la platja i el canal de la dreta. Així ho va confirmar l'alcalde d'El Prat, Lluís Tejedor, al dinar que cada any s'ofereix a la premsa amb motiu de la presentació de la Fira Avícola. Aquest terreny, que es convertirà en un recinte firal "ben organitzat, segons Tejedor, albergarà també la reconstruïda granja La Ricarda, que començarà a aixecar-se el proper any 2007.

L'estació tornarà al seu lloc al març

L'antiga estació de RENFE tornarà a obrir-se al públic de forma provisional i fins a la inauguració de l'estació intermodal definitiva, a partir del mes de març de l'any vinent, segons Lluís Tejedor. "Les obres de l'AVE van francament bé", va confirmar l'alcalde, que va explicar que ja s'ha instal·lat la llosa que permetrà soterrar les vies de rodalies. Així, Tejedor va assegurar que, aproximadament "per Sant Josep", es traslladarà l'estació provisional de la seva ubicació actual, a l'antic pont de Ca l'Alaio, al que ha estat el seu espai tradicional, al costat de la plaça de l'Església. Tejedor va explicar que abans de finalitzar aquest 2006 es farà el concurs de selecció previ per a l'adjudicació de les obres de l'estació intermodal. Així, de les dotze ofertes rebudes, cinc seran preseleccionades, i abans de l'estiu es coneixerà quin serà el projecte executiu final. Tejedor va avançar que es tractarà d'una estació intermodal "molt funcional".

"Ni un pam més a l'aeroport"

Així de contundent es va mostrar l'alcalde, Lluís Tejedor, contestant a preguntes dels periodistes sobre la posició del consistori pratenc respecte a una possible ampliació de l'aeroport d'El Prat. "Ni un pam més. Ja hem cobert la nostra solidaritat territorial. El territori del Delta té uns límits". L'alcalde va assegurar que Catalunya pot ser competitiva si el triangle format pels aeroports d'El Prat, Reus i Girona "es gestiona de forma correcta i disposa d'unes comunicacions excel·lents". En aquest sentit, Tejedor va dir que tant el Ministeri de Foment com la Generalitat tenen assumit que l'ajuntament d'El Prat formaria part del consorci que gestionaria l'aeroport si el traspàs de competències es fa realitat. L'alcalde va defensar "un aeroport de qualitat", i va negar-se a que les instal·lacions aeroportuàries es precaritzin i aquesta infraestructura es converteixi "en l'aeroport escombra dels vols que no admeten altres aeroports d'Europa pels seus horaris restrictius".



El Racó del Berguedà



Plaça de l'Agricultura nº 3 • Telf. 93 379 12 97 • El Prat de L.

Ribas Llopis, S.L.

Mecànica i electricitat de l'automòbil i la motocicleta

Taller Ribas

CARRER BARCELONA, 69

08820 El Prat de Llobregat Telf. 93 478 60 97

L'ajuntament ha de complir el conveni de creació de places de llar d'infants

El nou govern catalanista i d'esquerres sorgit de les eleccions del 2003 va fer una aposta decidida per la potenciació de l'educació, base del progrés econòmic i social i element fonamental per garantir la igualtat d'oportunitats, tal com es fa ver en l'etapa de la Generalitat republicana. La gestió dels republicans a la conselleria d'Educació del Govern de la Generalitat ha anat marcada per dos fets importants: la signatura, amb tots els sectors implicats en el món educatiu, de l'Acord Nacional per l'Educació i el programa de creació de 30.000 noves places de llars d'infants amb col·laboració amb els governs locals.

Per a portar a terme la creació d'aquestes places la Conselleria va elaborar el mapa de necessitats educatives en l'etapa de 0 a 3 anys i va posar a disposició dels ajuntaments els recursos necessaris per a la seva construcció. Per tal de portar a terme aquest objectiu amb la suficient garantia es va assignar un fort increment de recursos que superava amb escreix els de l'etapa anterior. S'augmentaven els recursos per plaça construïda i els recursos totals. Així es passà de subvencionar-ne el 33% del cost real de l'etapa anterior a pagar el 75% del cost total de construcció. Es a dir, d'un cost total standar de 7.000 euros per plaça, la Conselleria d'Educació en passà a subvencionar-ne 5.000 euros.

Fruit d'aquest esforç i del grau de col·laboració entre administracions, el passat 1 de novembre es va inaugurar al Prat la nova escola Bressol "el Cabusset". Amb l'arribada a la Generalitat del Govern catalanista i d'esquerres s'aplica i es respecta el principi de subsidiaritat i s'aposta decididament per la necessària col·laboració entre administracions per tal de fer més eficaç la prestació de serveis a la ciutadania. Això significa que l'etapa educativa de 0 a 3 anys ha d'estar gestionada per l'administració local, qui s'ha d'encarregar de tro-

bar el sòl, de la seva construcció i d'una part del finançament. L'altra part del finançament, la majoritària, va a càrrec de la Generalitat.

L'acord signat per la Conselleria i l'Ajuntament compromet aquest a construir 135 places. Malauradament en aquest moment la capacitat de la nova llar d'infants inaugurada, a molt estirar, arriba a un centenar. Això vol dir que encara falta per construir 35 places més.

La Generalitat dins del pla de creació de 30.000 noves places de llar d'infants ha augmentat la subvenció per el manteniment d'aquests places de 1.100 euros que es rebien fins ara es passa a 1.800 euros, un augment d'un 64%. El significatiu increment de dotació que rebran els ajuntaments per al manteniment de les escoles bressols constata també aquesta aposta decidida per l'educació impulsada per la conselleria republicana Marta Cid.

Ara l'Ajuntament del Prat té l'obligació de crear aquestes 35 places que encara manquen per no incomplir el conveni signat amb el Departament d'Educació. En cas d'incompliment, l'Ajuntament es podria trobar en greus problemes de finançament, fins el punt que podria haver de tornar les subvencions rebudes per aquestes places que no s'han ofertat. Però, el més greu de tot això, seria que la gestió de l'actual consistori hauria estat incapaç de donar satisfacció a la necessitat de places públiques de llar d'infants que s'havia compromès i que privaria la ciutadania d'un servei públic irrenunciable.

Aquest és un dels temes que haurà d'abordar el nou ajuntament que sorgeix de les properes eleccions municipals del mes de maig. Caldrà que els nous electes ho tinguin en compte i que posin fil a l'agulla.

JOAN CAMPS I BOY

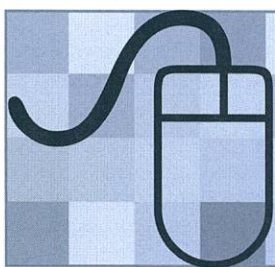

Envian's bústies, suggerències o textos

periodicdelta@yahoo.es



**RELOJERÍA
CASANOVAS**

Jaime Casanovas, 67 • Lleida, 74
08820 El Prat de Llobregat



Entrevista amb el candidat de CiU a l'alcaldia d'El Prat, Felip-Neri Gordi

“L'equip de govern és de novel·la de ciència ficció”

AGUS MORALES / Si hi hagués una Associació de Periodistes Parlamentaris a El Prat, Felip-Neri Gordi no guanyaria el premi *azote de la oposició*, però potser sí que seria un aspirant al guardó al millor orador. Creatiu i serè, aquest arquitecte de 49 anys es presenta per tercera vegada consecutiva com a candidat de CiU a l'alcaldia d'El Prat, amb l'objectiu de passar dels dos regidors que ara té la federació nacionalista a almenys tres. El seu tarannà dialogant no es contradiu amb una visió crítica amb l'equip de govern, al que acusa de ser “de novel·la ficció”, puix que confecciona grans projectes que no acaben de concretar-se.

–*Expliqui als pratencs per què creu que és un bon candidat a l'alcaldia d'El Prat.*

–Per la capacitat de negociar i fer que el govern de torn modifiqui temes o introdueixi temes. Crec que he guanyat en experiència de saber com gestionar la ciutat des de l'oposició, des d'on s'aconsegueixen moltes coses. I, sobretot, crec que sóc un bon candidat pel nou equip de persones que m'acompanyarà. Les grans decisions a El Prat es concentraran, perquè no podem esperar més, en els quatre anys que venen. Parlo d'El Prat com a ciutat, no tant com a territori d'infraestructures. Sempre diem que a El Prat passen moltes coses,

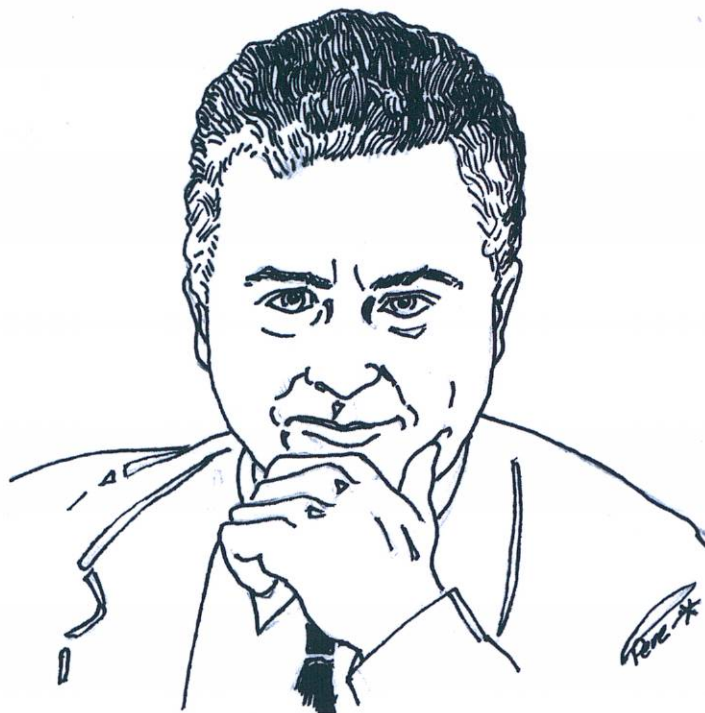

Segons el candidat de CiU, “el PSC està a l'ombra d'ICV”.

“A El Prat hi ha un tripartit: Tejedor, ICV i PSC. Tres unitats”

però també hi ha 60.000 ànimes que hi viuen. CiU és un bon partit per El Prat. En el doble sentit.

–*CiU fa un tripartit amb ICV i PSC a l'ajuntament?*

–Això és una visió una mica estètica de com es percep des de

fora. Jo ho diria diferent: hi ha un bipartit, que és ICV i PSC, on, de fet, el PSC està al servei d'ICV. El PSC està a l'ombra d'ICV. I després hi ha el PP. L'únic grup que està al mig i des d'una òptica poc demagògica, poc de política de televisió, sinó de política efectiva, insistent, som nosaltres, i això fa que se'ns vegi constantment negociant, debatent, dialogant amb aquest bipartit. Som els que discutim. Però estem a l'oposició. No governem. Per tant, no hi ha tripartit. Hem d'estar al mig: intentant con-

vèncer l'equip de govern que el que faci malament ho ha de canviar, i donant suport a les coses que estan bé. No volem caure en el ridícul.

–*CiU fa una oposició tova?*

–Fem una oposició molt dura, i si no preguntis a l'equip de govern. Una oposició molt dura en el dia a dia, amb els diferents responsables polítics de l'ajuntament, i una oposició dialogant i elegant en la part estètica que pot representar per exemple els plens.

–*Per què no hi ha una col·laboració entre PP i CiU?*

–Hi és. Rotundament. El fet d'agermanar-se amb una ciutat de parla anglesa va sortir d'una conversa entre el portaveu de CiU i del PP [Antonio Gallejo]. Ho vam impulsar conjuntament. El disseny de la ciutat no es resol en qüestions ideològiques, sinó amb idees lògiques. Hi ha models, però no receptes.

–*Sí que sembla que falta una estratègia conjunta entre CiU i PP per desgastar l'equip de govern, potser perquè CiU se'n vol distanciar...*

–Forma part dels nostres objectius desgastar el govern, però no perquè sí, sinó perquè creiem que està perjudicant a El Prat un govern de 25 anys sense idees, monolític, al qual els socialistes ni tan sols han aconseguit fer pessigolles... Ens està perjudi-

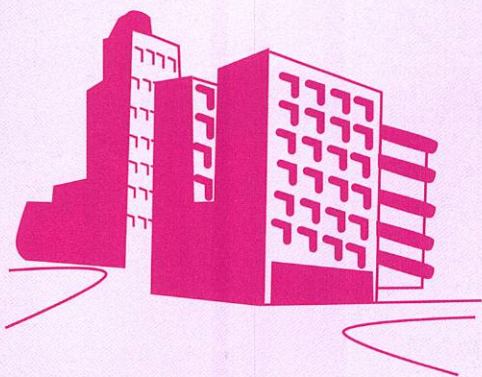

JAIME MONÉS, S. A.
C O N S T R U C C I O N S

Maurici Vilomara, 33
Telf. 93 379 03 60 • Fax. 93 478 42 98
EL PRAT DE LLOBREGAT (Barcelona)

cant perquè estem amb un model antiquat de ciutat. Estratègia conjunta amb el PP? És difícil, perquè tampoc és estrictament igual la nostra manera de veure la ciutat. CiU a El Prat és un col·lectiu profundament pràctic i catalanista, que prové del centre esquerra progressista. És un col·lectiu molt determinat. Aquesta és la naturalesa de CiU a El Prat. Però sí que hem impulsat projectes amb el PP.

–Creu que el PP fa una oposició demagògica, tal i com va dir l'alcalde, Lluís Tejedor?

–De vegades el seu estil és una mica més demagògic que el nostre. Jo ho diria així. Però repetixo: és una qüestió d'estil, d'estètica. D'altra banda, en les coses que hem coincidit, hi ha

“Un govern de 25 anys sense idees, monolític, està perjudicant al Prat”

hagut un impuls conjunt d'alguns temes. Coincidim quan coincideim.

–En què creu que l'equip de govern ha fet una millor gestió?

En això sóc una mica negatiu. Crec que algunes idees, només algunes, no estaven mal plantejades, però s'han quedat al camp de les idees. Ha faltat resolució. No pot ser que L'Artesà s'hagi convertit en un clàssic de totes les campanyes electorals. Estem enganyant el poble, no podem estar cada quatre anys promentent el mateix. És el govern de l'eterna promesa. Han comès molts errors per no plantejar-los a temps. Que facin ara les proteccions de la costa, allò que els hi vam dir fa sis anys, que hagin trigat tant... Perquè aquesta demora? Què han fet bé? La carretera de la platja. No et podria dir moltes coses més. És el govern de l'eterna promesa, però a més hem descobert que hi ha coses que, només explicant-les, no cal ni fer-les. És un govern una mica de novel·la de ciència ficció. I hi ha moltes mancances a El Prat, pels joves, per sortir de la ciutat...

–Creu que és bo per la salut democràtica d'una ciutat que durant 25 anys hi sigui el mateix partit a l'equip de govern?



Felip Neri-Gordi ho té clar: “Aquest és el govern de l'eterna promesa”

Evidentment, no. CiU té una història de 30 anys al Prat. Hi ha passat un col·lectiu amplísim de persones, i cap persona hi ha deixat d'estar vinculada. Hem anat renovant-nos. És lògic. Però aquí hi ha un enquistament en la figura de Tejedor i del seu equip. Jo diria que a El Prat sí que hi ha un tripartit: Tejedor, ICV i PSC. Tres unitats.

–No veu una renúncia propera de Tejedor a presentar-se com a alcalde?

Respecto la figura de Tejedor, però crec que s'hauria de fer aquesta reflexió, i fins i tot reconduir la seva successió. Tots els alcaldes del Baix Llobregat han fet aquesta reflexió. El Prat ho necessitaria. Hi haurà un moment en què s'haurà de fer. Políticament hi ha una gran dependència de quin és el plantejament del PSC, perquè, en aquest poble, fa 30 anys que el repartiment de regidors d'ICV i el PSC és el mateix. Però mentre Tejedor exerceixi de líder de les esquerres locals, ell mateix dificulta l'alternativa al seu propi partit i als altres partits. Tot està obert. Nosaltres

mai no hem estat tancats a cap pacte. CiU fins i tot va formar part del primer govern a El Prat. Però siguis del color que siguis, aquesta situació no és bona. Què passarà? No ho sé. Tejedor podria ser un bon conseller... Però això depèn d'ells.

–Quin futur veu a ICV sense Tejedor?

–Per lògica, si Tejedor no es presentés de candidat, es reequilibrarien no només els vots entre ICV i el PSC, sinó de la resta dels partits. El Prat no és un poble ideològicament d'ICV. És la figura de l'alcalde.

–Amb quines forces polítiques està disposada a pactar CiU per entrar a formar part de l'equip de govern?

–Des d'una perspectiva local, mentre es comparteixi una mica el projecte de ciutat, nosaltres no tenim cap força política amb la qual no pactaríem, perquè creiem que la política local té molt de possibilisme i mentre es pacti això... El problema és que entre ells mateixos [ICV i PSC] no han pactat un projecte de ciutat. No s'ha aportat res de nou. Serien les idees i no les

ideologies les que decidirien el pacte.

–Com valora la presència del PSC a l'equip de govern?

–Ho dic com a company de consistori: creiem que no estan fent els deures. Creiem que l'obligació d'aquest partit és intentar dir el que no està bé. Els polítics són representants de la ciutat, no són tècnics o funcionaris.

–Quin serà el leit motiv de la campanya de CiU?

–El Prat necessita un canvi. Això és evident. I no ho diem amb la supèrbia de què nosaltres som el canvi. És el que deien PSC i ICV amb Jordi Pujol. Però El Prat necessita sobretot solucions. Concretar la ciutat, accele-

“Lluís Tejedor hauria de reconduir la seva successió”

rar les compensacions, fer les coses quan toquen...

–L'objectiu de CiU a El Prat serà superar el PP i ser el principal partit de l'oposició?

El nostre objectiu és pujar. En les darreres eleccions vam treure 2,8 regidors [somriu]. I creiem que els altres grups polítics haurien de fer la seva feina i tenir una composició més plural. Explicarem a la gent el que no ha complert l'equip de govern. Que són moltes coses. I també explicarem, sense acritud, coses que negociant hem aconseguit que es fessin.

–Quines són les promeses electorals de CiU?

–Les estem preparant. Desafortunadament, a El Prat hi ha moltes coses a canviar. S'han deixat de fer coses massa importants i en canvi han trigat quatre anys en començar les obres de la piscina. Una piscina tancada durant quatre anys és de jutjat de guàrdia. O que una zona com el Fondo d'en Peixo, que necessitava un petit retoc, que eren uns jardins basats en la tradició jardineria francesa de finals del segle XIX, que tenien un gran valor patrimonial, se'ls hagin carregat en dues remodelacions... Això és una destrucció inexplicable. No té raó de ser. ■

L'altre DVD de CiU

Si el director de campanya de CiU, David Madí, va sacsejar la campanya electoral catalana amb un DVD crític amb el tripartit, el grup municipal de CiU a El Prat tampoc no se n'està de fer un DVD, tot i que amb un altre tarannà. Neri assegura que la federació nacionalista intentarà fer “un DVD sobre la trajectòria dels diferents equips i gent de CiU a El Prat”, amb motiu de l'efemèride dels 30 anys de la implantació de CiU a la nostra ciutat. “Aquest serà el nostre DVD, tot i que evidentment farem una pinzellada d'allò que creiem que s'ha de fer a El Prat, no de crítica als altres partits”, esclareix Neri.

La Fira Avícola torna a deixar sense aparcament els veïns de Cal Gana

SERGIFALCÓ / Un any més, els aparcaments de Cal Gana han acollit la Fira Avícola que se celebra anualment a mitjans de Desembre. El fet que es perdi una gran quantitat de places per a turismes durant quasi bé tot un mes és una de les polèmiques que es presenten entre els veïns cada any per aquestes dates. La trenta-tresena edició de la Fira Avícola de la Raça Prat i la dinovena de la Mostra Comercial celebrades del 15 al 17 de desembre creen un ambient festiu i pre-nadalenc al Prat, d'això no hi ha dubte. Tot i així, no hi ha tanta unanimitat respecte a la disponibilitat d'aparcaments. I és que molts veïns de la zona han hagut de suar sang en els darrers dies per trobar un lloc on estacionar el seu vehicle.

Als voltants del recinte de Cal Gana s'ha pogut veure una senyalització que informa de la preparació de les mostres i del temps que romandria cada sector sense

accés pels transports. Una meitat, unes 360 places, ja no era disponible des del 28 de novembre, i la previsió va ser la de tornar a la normalitat a partir del 22 de desembre. Gairebé un mes sencer. D'altra banda, al sector B no s'ha pogut aparcar des del passat dia 4 de Desembre. El sector C, que pot acollir uns 180 turismes, només ha estat ocupat per les fires la setmana del 13 al 18 d'aquest mes. El resultat l'ha pogut comprovar qualsevol viant que hagi passejat prop de Cal Gana: conductors impacients per trobar aparcament i cotxes amuntegats sobre la vorera han estat la tònica de cada vespre.

La Mercedes, veïna d'un dels blocs propers, es queixa al respecte: "Cada any passa el mateix. El meu marit s'ha arribat a passar dues hores buscant un lloc on poder deixar el cotxe, i mai en troba a prop de casa", explica, a la vegada que afirma no saber de cap organització que s'hagi



Les carpes de la Fira ocupen l'espai destinat habitualment per a aparcaments.

queixat formalment a l'ajuntament de la situació. Tant ella com el Felip, un altre veí entrevistat, han admès haver rebut una carta d'avis "més o menys una setmana abans que comencessin els preparatius". Altres pratencs d'àrees més llunyanes a Cal Gana, com en Paco, que viu al Carrer del Masnou, també han estat informats, però en aquest cas amb un sol document per bloc de vivendes. "Un dia vaig haver de deixar-lo [el cotxe] al carrer que va cap

al cementiri. Encara que, ja se sap, trobar aparcament mai ha estat fàcil", comenta, resignat. El Paco reclama que es busqui un altre recinte per celebracions i fires, encara que reconeix que, ara per ara, no se li acut cap de possible. En l'àmbit polític, el grup municipal de CiU ha estat un dels més actius a l'hora de reclamar un nou recinte firal, tot i que no ha lligat expressament aquest desig amb la problemàtica de l'aparcament a Cal Gana. ■

Fruites i Verdures FONT DE SALUT

*La millor qualitat
al
millor preu!!*

INMILLORABLE SERVEI

¡Pasió per la fruita!



Fruites, verdures i fruits secs
Productes variis

Estem al seu servei a: **C/ Ferrran puig 67**
Avda Montserrat 212
Avda Montserrat 48

Reparto a colectividades; y mayoristas.
93-262 63 54- pedidos @servifruit.com

GATS repensa en unes jornades les polítiques d'habitatge

NEUS MACÍAS / La dificultat d'accés a un habitatge pot convertir-se en una forma d'exclusió social. Així ho han detectat les organitzacions que treballen per a la incorporació social de persones en situació de risc: disposar d'un pis ha esdevingut una "barrera infranquejable". L'entitat GATS (Grups Associats pel Treball Sociocultural) va convidar a diversos agents a parlar de les polítiques d'habitatge en unes jornades que es van celebrar els dies 17 i 18 de novembre al Centre Cívic Sant Jordi-Ribera Baixa. Es tractava de la sisena edició del Seminari sobre el Quart Món i l'Exclusió Social.

Entre els participants a la sessió inaugural hi havia Salvador Milà, exconseller de Medi Ambient i Habitatge de la Generalitat; Carme Trilla, Secretària d'Habitatge de la Generalitat, o Maite Ruf, responsable del Col·legi d'Arquitectes de Catalunya al Baix Llobregat. També hi va participar Arnau Funes, membre de GATS, que va plantejar si l'habitatge havia de ser un bé social o un bé de consum. Ruf, que va donar dades sobre el sector de la construcció al país i les diferents tipologies d'habitatge, va valorar positivament que des de les administracions s'hagi optat per construir més habitatge col·lectiu. L'exconseller Salvador Milà va assegurar que les polítiques sobre aquest tema s'han de fer tenint en compte que és tracta d'un "sector estratègic de la societat". L'ecosocialista va posar de manifest "la situació perversa" que s'ha creat respecte a aquest tema, "ja que fins i tot des de posicions alternatives i radicals hi ha un discurs sobre la propietat: 'si no tinc propietat, no m'emancipo'. I no es parla de l'habitatge com a valor d'ús". Milà va defensar que es generin tipologies diverses de pisos, "i que cadascú, en cada etapa de la seva vida, pugui disposar d'un espai digne on viure, en les mil i una modalitats possibles". Carme Trilla va fer un repàs per la nova normativa sobre el sòl i l'habitatge



L'alcalde Lluís Tejedor, durant les jornades d'habitatge organitzades per GATS.

que s'ha elaborat des del seu departament, i que inclou mesures socials sobre la protecció oficial.

El Prat Nord i Prat Espais

El Tinent d'Alcalde d'Urbanisme de l'Ajuntament d'El Prat, Sergi Alegre, va explicar els projectes d'El Prat Nord i El Prat Sud. Al primer sector es construiran entre 7.500 i 8.000 nous pisos "la meitat dels quals seran de promoció pública", segons el regidor pratenc. "Des de l'ajuntament plantegem un creixement motivat per la taxa de reposició negativa que es dona al nostre municipi: no hi ha suficients espais on construir habitatge per als joves que s'han d'emancipar". Fins ara, el creixement d'El Prat Sud estava aturat perquè la taxa d'edificabilitat, degut a les servituds aeroportuàries, "era molt baixa, i el model d'aquest consistori no és el de la casa unifamiliar". Ara aquesta taxa creixerà.

Durant el desenvolupament de la jornada, un grup de joves, membre del KOP Alta Tensió, va manifestar-se a la porta del centre cívic per protestar contra la política d'habitatge de l'ajuntament, amb pancartes on s'acusava els polítics d'haver venut el territori. Dos representants d'aquest

col·lectiu van poder expressar els seus punts de vista a l'última sessió de les jornades, en un matí especialment conflictiu, ja que es van produir situacions tenses quan els polítics, amb Lluís Tejedor al capdavant, van arribar a les portes del centre cívic i van ser escridassats pels joves *okupes*. El col·lectiu anti-sistema, en la seva intervenció, va titllar els polítics d'"especuladors" per actuacions com "el Pla del Delta, l'arribada de l'AVE, o El Prat Nord". Des d'abans de l'estiu, aquests joves han dut a terme una campanya sota el lema Usurprat, i asseguren que El Prat és "un dels pobles on es pateix més especulació".

A més, a la jornada de cloenda van intervenir Juli Ponce, professor de Dret Constitucional, i Miquel Bagudanch, gerent de Prat Espais, l'oficina local d'habitatge, que s'encarrega de gestionar els pisos de protecció oficial de l'ajuntament d'El Prat. Bagudanch va explicar els diferents recursos de què disposa aquesta empresa pública i quins són els mecanismes d'adjudicació, "sempre transparents". El responsable de Prat Espais va assegurar que l'oficina actua "en un àmbit on hi ha una necessitat social que no està coberta" i des d'una "visió de servei d'interès general". ■

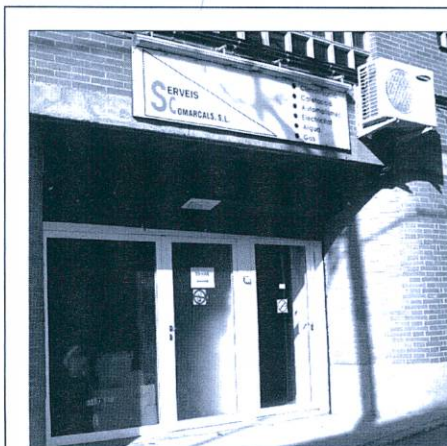

- Climatització
- Calefacció
- Automatismes
- Electricitat
- Aigua
- Gas

SERVEIS COMARCALS S.L.

INSTAL·LACIONS

Els hi desitja Bones Festes

Sant Pau, 4 - T. 93 689 12 65 - Torrelles del Llobregat
Frederic Soler, 90 - T. 93 478 72 85 - El Prat de Llobregat

Reflexions d'un observador

La premsa s'en fa un tip de parlar del Prat

-Ja heu vist tot això?!
 -Què és això?
 -Coi! Un dossier del que han dit els diaris sobre El Prat els darrers dies.
 -Aeroport, aeroport, aeroport...
 -I port, concretament el Moll del Prat, tal com li diuen, que dona un munt de possibilitats al tràfic marítim.
 -El de Barcelona torna a ser un port capdavanter gràcies als creuers i l'orientació cap a les mercaderies de l'extrem orient.
 -És que el franquisme li va declarar la guerra desviant el trànsit marítim cap a altres ports. El de Barcelona sempre havia estat el primer port d'Espanya, però la dictadura el va putejar.
 -És ben cert que la democràcia ho ha reorientat, però als del Prat ens ha tocat rebre, com sempre. I, a més a més, la nova llera del riu ha portat l'aigua salada riu amunt.
 -Ja arribava fins el pont de la Gran Via, però el problema és

que en obrir un nou llit pel riu, no hi ha capa de llims i la penetració d'aigua salada a l'aqüífer es suma a la que ja hi entrava des de la dàrsena oberta pel port terra endins.

-Allò, més que una dàrsena era una vulgar extracció d'àrids, el negoci del granets d'or, recordeu? Cal resar per a que el mal no sigui irreversible.

-Doncs no parlem de l'aeroport. Després de la retirada d'Iberia, això de la Star Alliance demanant en representació d'una colla de companyies de gran pes internacional, que s'els hi adjudiqui la terminal sud com a base principal d'operacions, recoloca El Prat a les rutes internacionals.

-Accedirà AENA? L'estratègia de l'Estat és concentrar els enllaços internacionals a Madrid, provincialitzant la resta d'aeroports, especialment el nostre.

-Jo penso que no ho podran parar, que el potencial de l'àrea de Barcelona és tan gran que finalment serà capaç de superar tots els entrebancs.

-Quan s'acabarà tanta miopia centralista.
 -Miopia? Potser és que miren bé per a ells! Ja es coneix la xifra dels centenars de milers de llocs de treball que origina Barajas.

-Noi, ho volen tot. Imagineu-vos que això mateix ho fessin als Estats Units a favor de Washington.

-És que no és imaginable, perquè el model que segueixen no és el dels Usa, sinó el de París, que s'ha fet una França a la seva mida. Els francesos no tenen una Barcelona capaç de disputar-li la hegemonia nacional.

-L'oligarquia espanyola és tan chauvinista com la República Francesa. Va importar el centralisme, però ha rebutjat sempre el model polític i social progressista.

-Deu ser veritat, però tornem al Prat. Mireu aquest títol: «Extorsionada la constructora de la caserna dels Mossos del Prat». Comencem bé.

-Però si això és més vell que l'anar a peu.
 -Doncs aviam si els mossos d'esquadra ho acaben. Ja que els han posat al barri on els han posat!
 -Sí, pregunteu-lis als de la Guardia Civil si va ser una bona idea ubicar la caserna al bell mig dels clans de Sant Cosme.
 -Vols dir allò del xantatge a les seves famílies?
 -És clar! Com és possible que s'hagi caigut en el mateix error? Ja sé: l'home és l'únic animal que ensopega dues vegades amb la mateixa pedra.

-Però, escolteu, lo més espectacular que han publicat els diaris és l'informe d'El Periódico sobre El Prat Nord, on ja queda ben clar el tipus de ciutat que hi volen fer-hi, l'alçada de set metres de la «muntanya màgica», el menyspreu per les famílies i les indústries afectades, el nou barri d'habitatges socials que es pensa construir-hi, la prepotència d'atrevir-se a dir que hi ha consens entre els habitants del Prat, el menyspreu a qualsevol consideració d'ordre ecològic...

-Para, para... Que m'estàs fent venir un mal de ventre que Déu n'hi dó.

-Oh, és que he preguntat i resulta que de tot aquest xou que publica el diari només tenen aprovats els paràmetres pels antics terrenys de La Seda i els dels Miarnau a l'altra banda de la via del tren. Tot el demés és una entelèquia.

-No tant. Inicialment s'ha quedat habitatge, ja va venir corrents el conseller a pactar.

-Ens ha tocat la loteria.
 -I el Trànsit... Que no heu vist a qui han fet director del Servei? Però aquest noi no era el responsable polític dels municipals quan hi va haver tot aquell merder de falsificacions i robatoris dins de la pròpia policia local?

-Calla, calla... Escolteu, nois, aviam, qui és el que passa als del periòdic Delta el que parlem? Encara sortiran els noms i en quatre dies ens quedarem sense carnet de conduir.

-No donis idees de tocat del bolet.
 -Idees? No t'han tret cap punt encara?

-Calla, coi! Estem ben fotuts. Mireu que pinten bastos. Ja teníem raó l'altre dia quan parlàvem de la necessitat d'una regeneració democràtica, ja.

-Heu vist l'acudit de l'humorista de La Vanguardia, aquests dos avis que tot parlant de política entre un bosc de grues i edificis en construcció, l'un li diu a l'altre que en les properes eleccions municipals, en lloc d'elegir alcalde, que ens deixin votar directament a les immobiliàries.

-Recoi! Sempre s'ha dit que si ho diu La Vanguardia deu ser veritat.

-Això si que seria una regeneració democràtica.



Acudit publicat per l'humorista gràfic KAP, a La Vanguardia del 4 de desembre

Depana, en contra dels projectes del riu Llobregat

D. / Tot i la recent aprovació del nou Consorci per a la Conservació del riu Llobregat, encarregat de gestionar els 27 milions d'euros que des de Madrid s'han atorgat per a la recuperació mediambiental de tot el tram del riu al seu pas per la comarca del Baix Llobregat, la situació no es presenta esperançadora segons Depana. La primera gran actuació d'aquest nou Consorci ha estat l'aprovació de les obres de canalització i adequació per a la construcció d'una zona dedicada al rem. Una primera decisió que segons l'entitat ecologista "suposa el pitjor començament possible de cara a les futures actuacions que es puguin plantejar". I és que, a partir d'ara qualsevol municipi podrà proposar allò que més els convingui en els seus interessos locals o electorals. Un model que només portarà conseqüències negatives per un riu que ja porta més de deu anys "d'intervenció dura i sense sentit".

Però el rem no és l'única preocupació que Depana exposa en el seu comunicat de pre-

Depana torna a posar a primera plana de l'actualitat pratenca la canalització del riu Llobregat. Segons els ecologistes, aquestes obres careixen d'una declaració d'impacte mediambiental i estan convertint el Llobregat en un reducte privat on cadascú pot fer el que més convingui als seus interessos sense vigilar per la seva integritat. Un exemple: el canal de rem.



L'estat actual de les obres al riu

msa. El sistema de canalització de les aigües del riu en el tram entre els ponts de la C-31 i de Mercabarna n'és una altra. Una pèssima canalització fa ara 30 anys va elevar el risc d'avingudes a causa de la seva estretor i el coll d'ampolla que forma aquest tram. Ara s'està excavant el seu llit per donar-li capacitat tècnica enfonsant una mica el nivell del riu. Una solució amb greus conseqüències mediambientals

ja que el Llobregat és un dels rius amb major càrrega sedimentària de tota la península i el "manteniment de la capacitat hidràulica del riu requerirà un drenatge periòdic del tram que impossibilitarà la seva recuperació i naturalització". És a dir, que se'l condemna a una artificialització. A més, els ecologistes denuncien que no s'hagi elaborat cap declaració d'impacte mediambiental.

Una qüestió, però, que des del consistori pratenca s'ha volgut aclarir. Sergi Alegre, tinent d'alcalde i responsable de l'àrea d'urbanisme, territori i medi ambient, va explicar que l'estudi d'impacte es va realitzar, però no es va concretar en una declaració ja que amb "la quantitat d'estudis existents a la resta d'actuacions no era necessària una nova. Cap administració implicada en les obres ha considerat necessària fer-la". No sabem mai si era necessària o no, però Depana la demana per evitar la desaparició de l'únic dormider que existia d'ardèides a la conca del Llobregat. Aquestes aus, protegides i atractiu turístic en moltes zones, ja van ser traslladades amb les anteriors obres i ara no s'ha pensat en cap alternativa per conservar les illetes on dormien uns 200 exemplars. Està vist que la natura i el Delta sempre en surt perdent. ■

flors company

Madoz, 4 tel.933790270
El Prat de Llobregat



Peluqueria
MERCÉ



RAYOS UVA

C. Casanovas, 164 • Telf. 93 379 64 04
08820 El Prat de Llobregat



REGALOS **JAYCAR**

- Lista de boda • Menaje
- Decoración • Mueble Auxiliar
- Artículos de importación

AV. MONTSERRAT, 220 • Telf. 93 370 82 09 • EL PRAT

Perfumeria • Llenceria • Merceria



bit i dia



Av. Llibertat núm. 30
Telf. 93 478 01 75

08820 El Prat de Llobregat
(Barcelona)

Resum de l'any 2006

Un año entero buscando el Nord

JAVIER MARTÍNEZ / El Prat Nord, el aeropuerto y la vivienda se han ganado por derecho propio el protagonismo de la mayoría de nuestras portadas a lo largo de 2006. Se acerca el final del año y, al igual que las empresas, las buenas familias y la canción de Mecano, hacemos balance de lo bueno y malo.

Enero

En el mes de la cuesta económica, las obras en las entradas y salidas de la ciudad se lo ponían bien cuesta arriba a los conductores. Era la "ciudad del caos". Los vecinos de El Prat Nord ya comenzaban a temblar y el presidente de la asociación vecinal, Joaquim Vilà, aseguraba que no les echarían tan fácilmente de sus casas "sólo para hacer el barrio más bonito". El aumento de un 25% en la partida presupuestaria municipal destinada a obras confirmaba que éste iba a ser un año de tierras removidas. En el ámbito laboral, Reno de Medici sustituía el olor de sus chimeneas por otro tufo que, según algunos trabajadores, apuntaba a una negociación dudosa del ERE por parte de los sindicatos.

Febrero

Otro pasito más del proyecto de El Prat Nord. Urbanismo confirma la afectación de las casas de la calle Mayor, mientras el paso a nivel se degrada aún más -quién podía decirlo- a causa de las obras. En el otro extremo, bien al sur, planea un proyecto que viene a confirmar la insuficiencia e inutilidad de la tercera pista: la necesidad de una cuarta, que se proyectaría ganándole terreno al mar, proyecto defendido por no pocas autoridades en materia de urbanismo, transporte y comercio.



Marzo

Es mes de migraciones de aves, y la Generalitat intensifica la vigilancia del delta del Llobregat ante la psicosis mundial de la gripe aviar. En la Rambla los vecinos respiran aliviados al confirmarse que el metro, finalmente, no pasará bajo sus viviendas, como se temía en un principio. Sergi Alegre se envalentona en un debate emitido en BTV y asegura, ante el presidente de Vueling y el de la Cambra de Comerç, que no habrá cuarta pista en El Prat.

Abril

Por muy claro que lo tenga el titular de Urbanismo, la Generalitat va haciendo huequecito para lo que venga cerca del aeropuerto, y re-



nuncia a proteger parte de lo que debía ser un parque litoral. En este tira y afloja, entrevistamos al alcalde. Tejedor es tajante: "Ni un palmo más para el aeropuerto". Pero también nos recuerda: "El Prat Nord es una gran oportunidad para la ciudad". Mientras El Prat Nord está cada vez más cerca, la estación de Renfe se aleja y queda reducida a un cutre barracón prefabricado. En el ámbito cultural, La Capsa hace borrón y cuenta nueva y cambia de gestores, tras el declive en el que la había sumido el colectivo Xauxa. Dimisión de Pedro Dólera al frente de la Escola Prat Blaugrana

Mayo

El acontecimiento más esperado por muchos: el sorteo de los pisos de protección oficial de El Prat Sud-Remolar. 2000 espectadores en directo, 1536 solicitudes, sólo 143 afortunados. Mientras, en otras alturas, la posible cuarta pista del aeropuerto sigue trayendo cola. Tanta, que todos los grupos políticos se unen -sí, han leído bien- para rechazar esta idea. A finales del mes, las tensiones se relajan. Llega una nueva edición de la Nit de l'Esport para otorgar el reconocimiento a las mejores trayectorias deportivas del año.

Junio

No le quitamos ojo al aeropuerto de El Prat, al contrario de lo que hace Iberia, que en parte quiere perderlo de vista al considerar que muchas de sus rutas desde Barcelona no son rentables. La supresión de rutas hace temer pérdidas de empleos (muchos de El Prat) en la línea aérea, pero los sindicatos llaman a la calma. No veían la película de terror que se acercaba para julio en las pistas. De momento, dos documentalistas prateses ganaron un premio internacional de cine con una obra sobre los territorios pales-



tinios. El deporte se sale: el Club Bàsquet Prat gana la Liga EBA y consiguen el ascenso a la categoría LEB 2.

Julio

Volvemos otra vez la mirada sobre El Prat Nord para analizar la gestación de este macroproyecto. El calor es agobiante y la playa por fin se presta a ofrecer algunos chapuzones. Su imagen renovada atrae a más bañistas. Un proyecto que parecía en punto muerto, el del centro cultural de la plaza Catalunya, se empieza a definir, con maqueta y todo.

Septiembre

Hasta el río comienza nuevo curso. Los nuevos espacios naturales alrededor del Llobregat confirman el asentamiento de aves acuáticas y comienzan a despertar el interés de la población. La logística también despierta el interés de la población, pero de la población vecina. La agrupación de comerciantes e industriales denuncia que Viladecans se ha apoderado de toda la actividad logística y aeronáutica de la zona. De altos vuelos fue la que se organizó en el aeropuerto a finales de julio. En septiembre recogimos instantáneas y una cronología detallada del

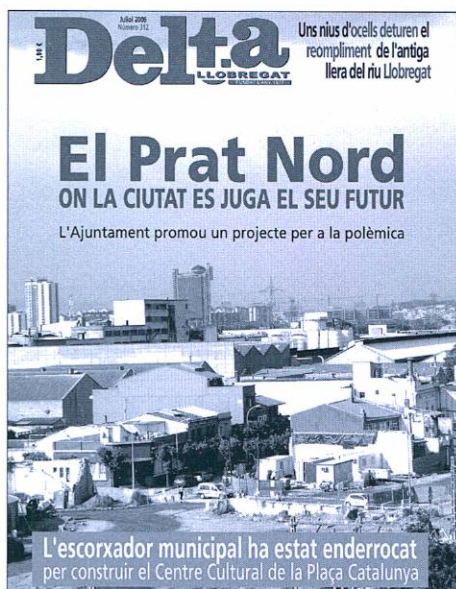

caos que se vivió tras la invasión de las pistas por parte de los trabajadores de Iberia. La realidad era dura: si Iberia suprime rutas, acabaría suprimiendo empleos. Al final se negociaron reubicaciones, pero los tres días con decenas de miles de pasajeros atrapados en las terminales no se los quita nadie de la memoria.

Octubre

La suerte de que te toque un piso de protección oficial es agrídice en muchos casos. Las condiciones de la hipoteca (ésas ya son privadas y bastante restrictivas) hacen que muchos se planteen renunciar al piso que les tocó en mayo. Otros que no duermen son los vecinos cercanos a las obras de El Prat Nord. Las ruidosas máquinas trabajan incluso de noche, pese a un acuerdo entre el ayuntamiento y la adjudicataria de las obras para limitar el horario de los trabajos.

Noviembre

Ya tenemos a los Mossos d'Esquadra. 150 agentes repartidos entre el casco urbano y el aeropuerto, y eso que su casa cuartel aún está por hacer. Se estrenan desalojando a unos *okupas*. Para que se nos vaya alegrando la Navidad, nos anuncian que, gracias a la futura desalinizadora, el recibo del agua podría llegar a duplicar su precio en unos años. Los niños, afortunados ellos, no se enteran de estas cosas y los más pequeños se limitan a disfrutar de las instalaciones de la nueva guardería municipal, El Cabusset. ■

La noche es serena, no excesivamente fría. Las estrellas parecen que esta noche brillan con más intensidad. Hasta hay una que sobresale por encima de todas ellas y cada vez su luminosidad es mayor. En las afueras de Belén, dos pastores trashumantes están acampados desde hace unas horas guardando su ganado de ladrones y animales de rapiña. Les queda todavía muchos kilómetros para completar su camino. Uno de ellos, está preocupado porque aquella estrella tan luminosa, en la que no se había fijado nunca, está convencido de que se mueve rápidamente en la dirección que ellos se encuentran. Su compañero está echando unas cabezadas y no se atreve a comentárselo.

“¡Qué cosa más rara!”, piensa. Pero sigue en su vigilancia del ganado con un ojo puesto sobre aquella estrella que juraría cada vez está más cerca. Así es. Al cabo de unos minutos, una luz intensísima envuelve toda la escena. El pastor, sobrecogido de espanto, ya no es que no quiera despertar a su compañero, es que no puede.

De repente, un personaje vestido de blanco emerge de arriba entre la luz y se dirige hacia el pastor. Éste, que ya las piernas no le aguantan, cae al suelo y empieza a gritar presa de los nervios. Su compañero, sobresaltado ante tanto grito, se despierta y confuso no puede por más que ponerse la mano en la cara protegiéndose de la luz que le ciega. Pregunta a su compañero –que sigue gri-

Para ver se ha de mirar

Nacimiento de Jesús, según...

tando- qué es lo que ocurre, pero éste no puede articular más allá que sus propios gritos mientras señala asustado y tembloroso al personaje del vestido blanco.

Ya los dos pastores, sentados en el suelo, se han abrazado tiritando al unísono sin perder de vista al extraño personaje. “No temáis -les dice- pues os anuncio una gran alegría: os ha nacido hoy un salvador, en la ciudad de David”. Los pastores, curtidos por años bajo el sol conduciendo sus rebaños, no salen de su asombro. ¿Quién será ese David y cuál será su ciudad?. “Encontraréis al niño envuelto en pañales y acostado en un pesebre”. Los pastores siguen sin entender nada de lo que oyen.

Al instante, aparecen, saliendo por todas partes de aquella nube de luz, una multitud de personajes parecidos al que les había hablado, diciendo: “Gloria a Dios en las alturas y paz en la tierra a los hombres de buena voluntad”. El estruendo por la multitud de voces, la luz que no se apaga y los nervios del momento, hacen mella decisivamente sobre los dos pastores que salen corriendo como una exhalación. No acaban de creerse lo que han vivido juntos. ¿Habría sido una pesadilla?

Corren y corren sin mirar atrás. De pronto, tropiezan con una mujer que también corre por el camino y que detiene brusca-

mente su enloquecida carrera. “Por favor -les dice- ¿podéis venir a ayudarme?. Una mujer está dando a luz en esta gruta y tendríamos que encender un fuego que le de calor”. Los dos pastores, que siguen sin poder articular palabra, ahora además por el cansancio, no pueden negarse ante tal solicitud. A pesar de la mala fama que en general tienen los pastores entre los judíos, también hay entre ellos almas sencillas. Aquellos dos pastores deberían serlo porque a pesar del estado de ánimo en el que se encuentran, acompañan a la mujer hasta la cueva después de recoger algunas ramas.

Encuentran a un hombre y a una mujer que está envolviendo en pañales a un niño. Los dos pastores quieren ayudarla, pero la mujer parece gozar de una salud de hierro. Coge al niño y con cuidado lo coloca en un pesebre hecho de piedras apiladas junto a la pared. Los pastores aprovechan el momento para explicar lo que les ha ocurrido. La mujer les escucha con mucha atención y al final, con una sonrisa, les agradece su ayuda.

Los pastores regresan cabizbajos a sus rebaños. Por el camino uno le pregunta al otro: “¿No has notado nada en tu interior cuando estábamos junto al niño?”. “Sí -le responde su compañero-, he sentido arder el corazón en mi pecho, y una inmensa paz me ha devuelto la serenidad y el sosiego. ¿Será éste el niño que nos ha anunciado el personaje del vestido blanco?”. Y la pregunta empezó a recorrer el mundo.

TOMÁS ALLENDE

Iberia y los sindicatos pactan duras sanciones en vez de despidos

Iberia ha impuesto sanciones que van de los 16 hasta los 60 días de suspensión de empleo y sueldo a los 59 trabajadores acusados de ocupar las pistas del aeropuerto el pasado mes de julio. La compañía pretendía despedir a los huelguistas, pero finalmente la presión de los sindicatos y la amenaza de otro posible conflicto en plena Navidad han conducido a la aplicación de las sanciones. La mayoría de los sancionados tiene la intención de recurrir la decisión de la empresa. Los nueve empleados imputados judicialmente por desórdenes y sedición declararon entre el pasado 10 y el 12 de diciembre en los juzgados de El Prat. Los acusados negaron haberse resistido a la detención y haber insultado a los guardias civiles.

La alianza aérea Star Alliance prevé operar masivamente desde El Prat

La alianza de compañías aéreas Star Alliance, con Spanair a la cabeza, prevé hacer del aeropuerto de El Prat el *hub* (distribuidor de vuelos) del sur de Europa y conseguir 22 nuevos destinos internacionales hasta 2010, para lo que cree necesario que Aena les proporcione un espacio conjunto en la nueva terminal. Star Alliance es una alianza de 18 aerolíneas del mundo, 11 de las cuales operan en El Prat, entre ellas Lufthansa, US Airways o Singapore Airlines, que tienen el 27% del tráfico mundial y el 28% de sus ingresos, opera en 157 países y tiene más de 800 destinos.

Comienza el juicio por el asesinato de un policía en los juzgados

El 11 de diciembre comenzó el proceso en la Audiencia de Barcelona contra Julio N. H. y Antonio G. M., acusados de matar a tiros a un policía nacional en mayo de 2004, mientras custodiaba a los detenidos en los juzgados de El Prat. El primero explicó que el arma se le disparó accidentalmente, mientras que el segundo narró que intentó incluso ayudar al agente después de que éste recibiera los disparos. La fiscalía pide 49 y 30 años de prisión respectivamente.

Piden cárcel para un constructor por estafar a inmigrantes

El ministerio fiscal pide ocho años de cárcel para el empresario José Manuel G. P., titular de Ukiell Construcciones, ubicada en El Prat. El acusado contrataba presuntamente a inmigrantes sin papeles para tareas de albañilería, electricidad y trazado de planos y les pagaba con cheques sin fondo. El acusado declaró en la Audiencia de Barcelona que lo que hacía era ayudarles e incluso proporcionarles un lugar donde dormir. Sin embargo, uno de los trabajadores ha declarado que el empresario les descontaba del sueldo el alquiler del piso y que la dueña del mismo acabó echando al empleado al no recibir nunca esa cantidad.

Premio de 4,5 millones de euros para una quiniela sellada en El Prat

El escrutinio de la jornada de La Quiniela del pasado 26 de noviembre se saldó con un único acertante del pleno al 15, que se embolsó un premio de 4.484.422 euros. El boleto fue sellado en un estanco de la calle de Pompeu Fabra.

E.I.LLO / El Pratense Xavi Sarsanedas de 42 años hijo de los ex-campeones del mundo de bailes de salón Claudete y Vicenç ha sido elegido entre otros siete compañeros de Catalunya para representar a la asociación de Barmans de Cataluña en el próximo Campeonato Internacional Mixto que se celebrará el próximo 18 de febrero, que se celebrará en Perpiñan. En sus 22 años como profesional su especialidad ha sido y son los Coctel, por lo que su buen gusto en esta especialidad le ha llevado a participar en numerosos campeonatos tanto Nacionales como Internacionales quedando siempre entre los cinco primeros puestos. Ha preparado cocteles ha



magnates de la alta sociedad (jeques arabes), músicos de la talla de Serrat, «Loquillo» y personajes de la farandula entre otros. ■



El Gall de la Sort

Tenim el teu dècim !!

Administración de Lotería nº 007

La Casa de las Quinielas

**Lotería Nacional
Lotería de Navidad
Lotería del "Niño"
Sorteos Especiales**

**Consulta la nostra web
www.lacasadelasquinielas.com
info@lacasadelasquinielas.com**

**Fes la teva Reserva
Tel.: 93 379 25 15
Ferran Puig, 22
El Prat de Llobregat**



Merry Christmas



En aquestes festes tant
entranyables per a vostès i
pels seus una gran col·lecció
de primeres marques
en sabates i complements

BONES FESTES

FONT PELL SABATES

C. FREDERIC SOLER, 42
EL PRAT
i també A SANT BOI

La transformació del Fondo d'en Peixo esborra l'obra més carismàtica de l'ajuntament republicà

PERE BALTÀ / L'alcalde del Prat ha informat a la ciutat amb un fullet propagandístic sobre els projectes que afecten la configuració de l'àrea del Fondo d'en Peixo. El text es refereix al paratge com "una de les zones més antigues i entranyables del nucli antic del Prat, ja que allí anem a l'escola, a fer esport, a gaudir d'un romàntic passeig pel jardí o a dur els més petits a la zona de jocs infantils".

Segons l'opinió de la primera autoritat municipal des de fa gairebé un quart de segle "la nova estació intermodal i l'activitat econòmica i social que es generarà en la seva àrea d'influència, i amb el desenvolupament urbanístic previst cap al nord de la ciutat, el Fondo d'en Peixo i l'Avinguda del Canal esdevenen el nexa que uneix el nou Prat amb l'actual, gràcies a una connexió del nord amb el sud de la ciutat a través d'un passeig format per espais verds". L'alcalde afegeix a la missiva que amb el nou projecte es pretén una millor adequació dels seus equipaments perquè pugui ser un dels llocs amb més vitalitat del Prat.

Fins aquí la proposta no supera els tòpics d'un comunicat electoral pagat a càrrec del pressupost municipal. Fa molts anys que els pratencs som sabedors que, per aquest sistema, paguem la major part de la campanya electoral; qüestió que ja ni ens escandalitza. Com a mínim és lluny d'escandalitzar-nos tant com que s'ens presenti com una gran cosa un atemptat contra l'equipament públic més carismàtic de la ciutat durant quasi tres quarts de segle.

El sanejament de l'antiga bassa del Fondo d'en Peixo

Per entendre la importància d'aquest equipament, només cal anar als arxius d'aquest periòdic, concretament a l'edició del desembre de 1999 i a la secció "Coses d'El Prat", on el sempre ben documentat Josep Ferret i Pujol explica l'inici de la urbanització del Fondo d'en Peixo: els esmentats terrenys foren adquirits a la família Ponsich pel primer ajuntament republicà l'any 1933. "Cal recordar -escriu Josep Ferret- que tot i que la bassa existent en el Fondo d'en Peixo havia estat reblerta l'any 1924, el terreny havia quedat baix, i per tant, sovint, en temps de pluges s'entollava".

El nostre estudiós, abans de fer la cronologia del que significà una extraordinària consecució social i sanitària, doncs no hem d'oblidar que, darrera d'aquell gran esforç municipal, hi havia la lluita contra el paludisme que afectava històricament les terres més baixes del delta de Llobregat, afirmava en el seu article: "No cal dir que la com-



Els germans Ferret Pujol, néts del prestigiós alcalde republicà doctor Josep Pujol, fotografiats en temps de postguerra, jugant sobre la frondosa gespa de la plaça central del parc.



La plaça central del parc quan els anys 70 s'hi van instal·lar jocs per a infants.

pra dels citats terrenys de l'altra banda del canal, ha estat una de les importants adquisicions directes del patrimoni municipal del segle XX, cosa que possibilitaria un temps després la instal·lació del Camp d'Esports, el Parc Municipal i el que seria el 2n. Grup Escolar de la població iniciat durant la Guerra Civil. Aquesta va ser també una de les obres importants verificades pels ajuntaments republicans".

Segons el text, el projecte de sanejament del que ja hem destacat la importància es deu a l'arquitecte municipal Emili Gutiérrez, així com el del grup escolar, però acabà el conjunt (camp d'esport, parc i sembla ser que una part de l'escola), el seu successor al front dels serveis tècnics municipals, el també arquitecte Joaquim de Moragas. L'urbanització s'inicià el 1935 sent alcalde Josep Codina i Parellada i intervingueren coneguts industrials locals com Josep Monés i Amat, Rafael Ferrer i

Bosch, Lluís Llopart, segurament entre d'altres. La importància dinerària del projecte la concreta el propi Josep Ferret en les 25.000 pessetes de l'època comptabilitzades el primer semestre del 1936 en la documentació municipal consultada, quantitat que es considera com a "molt remarcable".

«El millor camp de futbol de la comarca»

El moment culminant fou la inauguració del camp d'esports. El 27 de setembre de 1937, festa major del Prat, es jugà un partit entre el CD Prat, alineant un dels millors equips de la història del futbol local -donat que alguns dels jugadors acabaren sent professionals-, i el Santboià, amb l'assistència de 3500 espectadors. Des d'aquell dia El Prat gaudí del «millor camp de la comarca», per les seves proporcions, l'acabat de les instal·lacions i el magnífic entorn enjardinat, que era la continuació d'un parc mu-

nicipal que seguia la moda de l'època utilitzant tancats, arcs i escultures de xipres que creaven diferents ambients dins d'una gran bellesa estètica. Per construir aquell artístic parc, l'arquitecte municipal s'havia inspirat –com altres poblacions de Catalunya també havien fet– en l'obra d'un prestigiós arquitecte paisatgístic, Nicolau Maria Rubió i Tudurí, professor de l'escola Superior de Bells Oficis, director de Jardins Públics de Barcelona, que col·laborà amb Forestier en la realització del Parc de Montjuïc i després va participar de forma important en l'arquitectura de l'Exposició Internacional del 1929 i se'l considera l'introduïdor del jardí de paisatge, dissenyant entre d'altres els jardins del Palau de Pedralbes i l'espai enjardinat de la cruïlla de la Diagonal amb el carrer Urgell (la Plaça Macià) que, llevat el nom de l'indret, han respectat tots els ajuntaments de la Ciutat Comtal, en considerar Rubió i Tudurí una de les figures més obertes, cosmopolites i representatives del Noucentisme.

El parc era una obra d'art de la jardineria paisatgística de l'època

Segurament, aquell parc primer que va tenir El Prat gràcies a l'ajuntament republicà era una de les poques peces a conservar de l'urbanisme i l'arquitectura local, juntament amb l'edifici de la Ricarda, els teatres i el cafè del Centre Artesà, la casa de la vila i unes poques torres d'influència modernista de la burgesia de Barcelona que es-

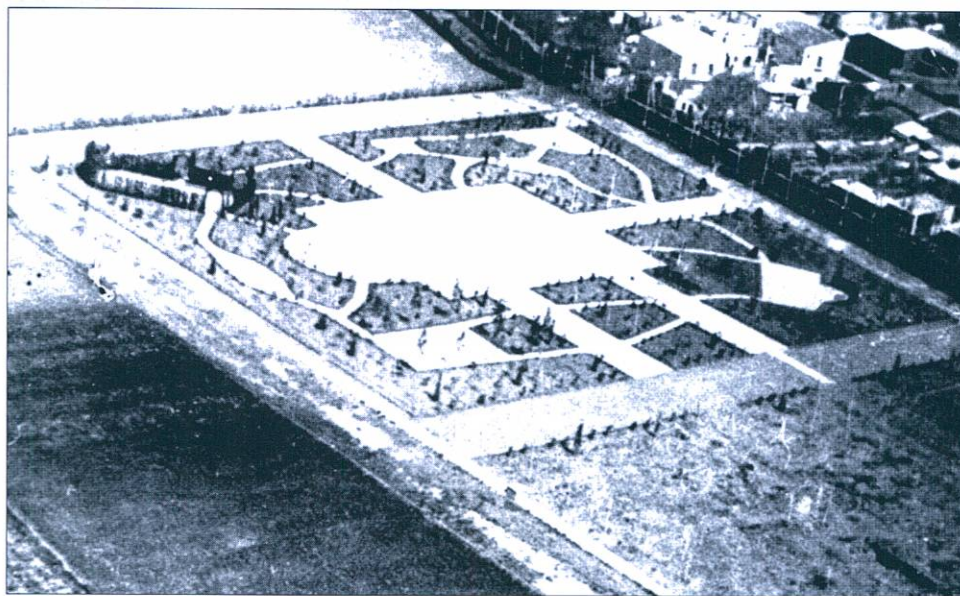

El famós aviador Josep Canudas, casat amb una pratena, fotografà les obres de construcció del camp de futbol i del parc que tenia un estil neoclàssic afrancesat que avui ja no es reconeix en visitar-lo.

tuejava o caçava al Prat. I he dit “a conservar” perquè, per desgràcia, d'aquell parc ja només queden els arbres que es van plantar, donat que en el darrer quart de segle s'ha liquidat irracionalment el projecte que els pratencs de soca-rel consideraven un gran orgull. Abans, els ajuntaments anteriors a la democràcia, havien introduït millores que no modificaven estructuralment el parc: actuacions com alguna font, un petit monument als infants o el quiosc que instal·la Amics d'El Prat, els jocs infantils que es van ubicar a la plaça central i quatre coses més que no afectaven l'autenticitat d'una obra important de la jardineria paisatgística.

Ja s'havia fet la cobertura del canal de la Dreta del Llobregat en el seu pas pel paratge, fins i tot, aprovat el primer projecte d'urbanització de l'Avinguda del Canal, respectant el recinte del parc, conscients de la importància cultural que aquell indret tenia. Finalment s'ha realitzat una urbanització que podríem considerar encertada sense la referida penetració a l'àrea estricta d'un parc que podia ser objecte de millores, però mai d'aquesta transformació. Només es poden reconèixer uns metres de paret de xipres del projecte original.

Ara arriba la segona estocada mortal: a tot color, distribuït casa per casa, l'alcalde publicita un projecte de restauració de la piscina municipal que, recordant el projecte original, només és un arranjamet dels vicis constructius de

l'execució de la primera versió dels anys 70; vicis que són prou coneguts i que, fins i tot, van ser motiu d'escàndol. La descripció no ens aporta novetats que no tingués aquella que, malgrat la deficient execució, era aleshores un projecte innovadora.

La segona aportació de la proposta s'anuncia, per una segona fase d'execució, que l'actual pavelló Xavier Marcilla “es convertirà en un modern pavelló esportiu”, cosa que no serà altra cosa que esmenar un error propi. Des del primer dia es va saber que aquella estructura de nau industrial desentonava dins del seu entorn. Curiosament, es disposà la seva ubicació constrenyida per no haver de tallar quatre o cinc arbres propers a l'edifici, quan després s'ha justificat la tala d'alguns milers.

Una avioneta deixà caure al mig del camp la pilota del partit inaugural

La transcendència de la proposta afecta al camp d'esports que amb tant de goig inaugurarà l'ajuntament republicà, fins el punt que un avioneta deixà caure en el centre del camp la pilota amb que es jugà el primer partit de futbol. L'A. E. Prat ja no hi juga des de fa temps al camp del Fondo d'en Peixo i ara es planteja traslladar l'activitat actual del camp a un estadi de Sant Cosme, seguint la política d'emportar-s'ho tot cap allà, desproveïnt el centre de la ciutat dels més importants serveis i equipaments.

L'Escola Pública del Parc, “una de les més antigues del municipi –cito taxativament les paraules de l'alcalde– es traslladarà a un edifici nou a l'espai que actualment ocupa el camp de futbol del Fondo d'en Peixo. Aquesta nova ubicació permetrà augmentar la seva capacitat en dos grups per a cada nivell educatiu”. Després descriu el tipus d'instal·lació de que disposen les escoles que actualment es fan de nova planta, però no hi ha en el fullet propagandístic res que justifiqui sacrificar una instal·lació tan carismàtica com aquella, ni tampoc es justifica per les neces-

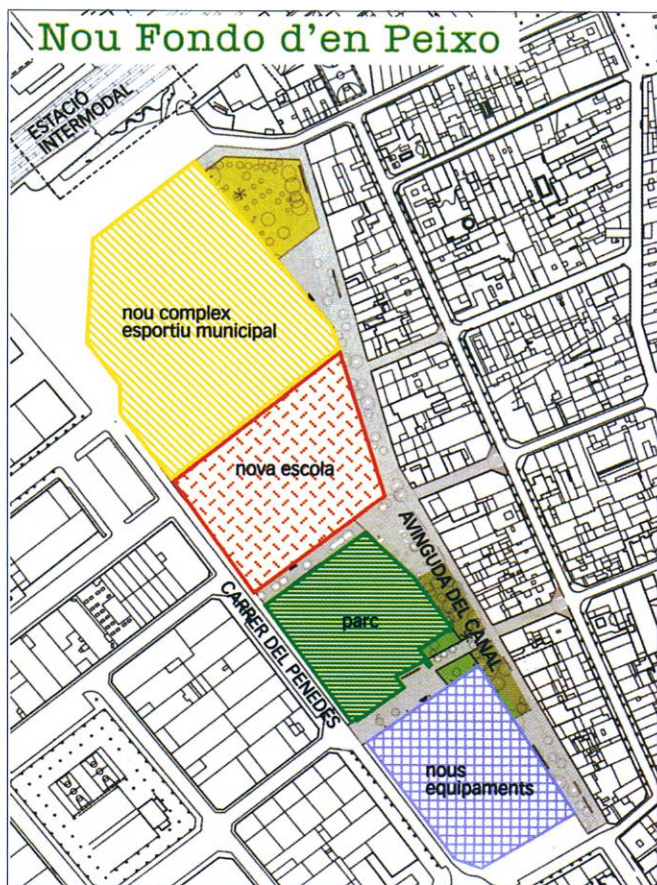

El fullet propagandístic de l'ajuntament que publica aquesta proposta del «nou Fondo d'en Peixo» informa que l'any passat es van plantar al parc més arbres, bancs, papereres i una zona de jocs.

sitats d'instal·lacions educatives actuals per a una ciutat estancada des de fa dècades en els seixanta-tres mil habitants, i menys per la zona del casc antic de la ciutat que desgraciadament es despobra, que no sigui la proximitat del Prat Nord, com si no s'haguessin previst equipaments escolars en aquella zona.

El Fondo d'en Peixo fou l'obra més carismàtica de l'ajuntament de la República

Tot plegat sembla injustificable. Hi ha com una obsessió per a no deixar vestigis del passat. Coneixem la proposta d'enderrocar el Centre Artesà, que no avança per la via administrativa, però sí per la via de la degradació arquitectònica. L'excusa de que el Centre Artesà fou la seu del caciquisme local sembla pueril, però és que el que pretén ara l'ajuntament que presideix Tejedor és ni més ni menys que carregar-se la principal obra que els republicans pratencs varen deixar per a la posteritat. Ni més ni menys.

A l'entorn de la iniciativa de sanejament d'aquella bassa insalubre del Fondo d'en Peixo s'intueix el camí cap a la configuració d'una ciutat. Només cal traslladar-se mentalment al 1935 acudint als arxius on comprovarem que aquell ajuntament progressista i catalanista comença a lluitar contra el fang dels carrers empedrant-los, com la mateixa Generalitat investiga el paludisme per eradicar del Delta aquesta malaltia que tant afectava a una població que havia sane-



L'equip del C.D. Prat del partit inaugural amb els Paretas, Deixens, Fabró, Ribas, Arasa, Torrent, S. Serra, Praxedes, Oliveras, i G. Serra, molts d'ells van acabar jugant en equips de Primera Divisió.

jat les antigues maresmes, dotant-les d'una productivitat tal que va fer del Prat "el graner de Barcelona". Ja s'havia iniciat l'exportació agrícola cap a Europa, les dues grans fàbriques -La Seda i La Papelera- donaven feina a milers de pratencs i l'aviació, que també començava a crear llocs de treball, iniciava el seu desenvolupament. El Prat avançava cap a ser la primera comunitat d'Espanya en renda per càpita, fita que conquerí després de la Guerra Civil. Calia convertir-lo en una petita ciutat, proveïda de serveis i zones d'esbarjo. S'havia fet la primera escola pública i la construcció del

Parc promovia la segona, aquella que la guerra va deixar a mitges i que un alcalde de la dictadura, una rara avis que després fou regidor democràtic i prestigiós historiador, aconseguí acabar contra el parer de la «cloaca» local del règim, que no volia que s'acabessin perquè «les havien fet *los rojos*». Doncs també aquesta escola, l'Escola Pública del Parc, volen apartar-la de la pedagogia per donar-li una altra activitat. És com si es volgués esborrar de la memòria històrica tot els que uns altres van fer bé. Una obsessió malaltissa. -P.B.

(Arxiu Fotogràfic Gerard G. Mor)



C. Penedès 117 (Cantonada
Av. Verge de Montserrat)
08820 • EL PRAT



**Clínica
Pediàtrica i Familiar**

Dr. Nevot - Dra. Casas



93 370 12 53

- PEDIATRIA I ADOLESCÈNCIA
- ANÀLISIS CLÍNQUES
- AL·LÈRGIA I APARELL RESPIRATORI
- ENDOCRINOLOGIA INFANTIL
- PSICOLOGIA I LOGOPÈDIA
- HOMEOPATIA
- OTORRINOLARINGOLOGIA (O.R.L.)
- OFTALMOLOGIA
- TRAUMATOLOGIA I ORTOPÈDIA
- EXPLORACIONS: proves funcionals respiratòries, electrocardiogrames



EscoladeMúsica

LoLlobregatDeLesFlors

Area de Música Moderna

Area de Música Clàssica

Piano. Cant. Saxo
Baix Elèctric. Guitarra Elèc.

Iniciació a la música
Llenguatge musical
Piano. Cant. Viola
Guitarra clàssica

coral infantil i coral adulta

Sant Boi 34 - 08820 El Prat de Llobregat BARCELONA
Info: dilluns a divendres de 17:00 a 20:00 Telfs: 653 930 342 - 933 794 129
<http://www.coraldelprat.com>

PESCADERÍA

POZO PESCA

PESCADO Y MARISCO
FRESCO Y CONGELADO







**El mejor pescado
y marisco fresco
al mejor precio**

C. Dos de Maig, nº 2 - EL PRAT
Telf. 93 478 20 56

Castelldefels - Barcelona - Diagonal Pnte.50
Javier Pozo. 609 776 115

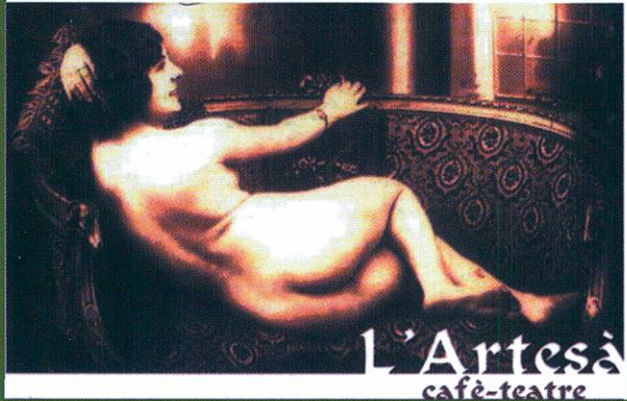
L'ARTESA i SO ART PRAT us desitgem Bon Nadal i Felix any nou



Diuenge 24 de desembre el PARE NOEL ens ve a veure carregat de regals per als mes petits.

La nit de nadal i cap d'any gaudeix del millor ambient amb nosaltres.

També posem a la seva disposició el lloguer d'equips de so i llum per festes privades, revetlles...

+ info: 676 73 18 20

www.barcelonaeventos.com

Comercial **Gemma**

BONES FESTES

Articles de Perruqueria i Estètica

Av. Verge Montserrat, 54-56 Local 2
(cantonada Enric Morera)

Telf. 93 478 56 81 08820 El Prat de Llobregat



ASESORIA MCC • GISE

Asesoramiento
Laboral • Contable
Fiscal • Jurídico

Declaraciones de renta
Módulos

Estimación Directa

Miquel Martí i Pol, 10-12 • El Prat de L.
miguelacabezas@hotmail.com
Telf. 93 479 56 88 • 610 540 789 • Fax. 93 378 80 09



Cal
PERE
EL PRAT DE LLOBREGAT

VINS, CAVES
I LICORS

Telf. 93 379 02 52
C/ J. Casanovas, 70-72
08820 El Prat de L.

E-mail: jorditarrida@hotmail.com • www.calpere.com



Neteges industrials tècniques
Servei 24 hores per a comunitats

- Sifons
- Desembussos-Clavegueram
- Fosses sèptiques
- Inundacions de parquins, etc...

Telf. 675 27 52 52



RESTAURANT BAR

Lola

Menú de mediodía de lunes a viernes
Cenas viernes y sábados

C. Eusebi Soler, 1-3 • Telf. 93 479 20 62 • EL PRAT DE L.



La innovación, una constante de Clariant

“Destinar recursos a I+D no es un gasto, es una inversión”

La fábrica que la multinacional química suiza posee en la ZAL Prat destina grandes recursos a la creación de nuevas fórmulas, proyectos y aplicaciones de sus productos

La innovación es o debería ser una de las constantes en la industria química. Las nuevas exigencias del mercado, la aparición de nuevas normativas legales y la continua necesidad de optimizar el proceso de creación y aplicación de nuevas sustancias constituyen los pilares fundamentales sobre los que trabaja el departamento de Investigación y Desarrollo (I+D) de Clariant. El departamento lo integra un equipo de 16 empleados, al frente del cual se encuentran Jordi Berenguer, responsable de la división TLP (siglas, en inglés, de textil, curtidos y papel), y Montserrat Fernández, su homóloga para la división P&A (pigmentos y aditivos).



Planta de Clariant, ubicada en la ZAL Prat

Clariant Prat es centro de referencia en colorantes para curtidos

“Siempre se habla de I+D o innovación, pero aquí en Clariant queremos que la empresa sea innovadora en todos los ámbitos. No nos limitamos a innovar en el laboratorio, sino que, desde el primer contacto con el cliente, todo debe ser innovador”, explica Berenguer.

El área de I+D de Clariant se estructura en función de varios tipos de proyectos: nuevo material, reducción de costes, mejoras (ya sean en la aplicación del producto, en el cumplimiento de normativas legales o en el de buscar mejoras medioambientales) y apoyo técnico a los departamentos de producción, marketing o



El grupo de trabajadores que se dedica al I+D en Clariant

seguridad y salud. Buscar nuevos componentes químicos es una de las vertientes más costosas. “Crear moléculas nuevas implica tener que registrarlas. Ello implica estudios toxicológicos muy exhaustivos que pueden lle-

gar a costar 300.000 euros y un año de trabajo. Por eso, el I+D necesita un gran apoyo desde el punto de vista de la inversión”, detalla Berenguer, que puntualiza que muy pocas empresas químicas crean moléculas nuevas.

Centro de referencia

En preparaciones pigmentarias, la fábrica pratense de Clariant es centro de referencia.

Montserrat Fernández aclara lo que implica este término: “Somos centro de referencia porque hay gamas como Printofix o Flexonyl WF que se han desarrollado aquí con nuestra tecnología, y si algún centro de producción de otro país los quiere producir, aquí tenemos todo el conocimiento y el control del proceso”.

Clariant Prat también es centro de referencia en colorantes para curtidos. Entre ellos destaca la gama Supronil, que se obtuvo hace tan sólo cuatro años a partir de un proceso muy original, a la vez que sencillo. Se comercializan 200 toneladas anuales en todo el mundo. Por otra parte, la gama Sandoderm, líder mundial en el sector de colorantes para cueros de alta calidad, se fabrica completamente en el centro de El Prat.

Uno de los pigmentos usa-

dos por el fabricante de impresoras Ricoh también se producen en El Prat. Fernández aclara que I+D realiza muchas veces “un servicio de soporte técnico para los vendedores del producto final”. En un apartado más anecdótico y sin dejar la nota de color, el inimitable amarillo de la bandera de Brasil también tiene su cuna en Clariant.

Productos nuevos

Trabajar un “producto nuevo” no se restringe sólo a la tarea de creación. Para I+D también constituye una novedad el hecho de que la central les transfiera la responsabilidad de producir un componente ya existente en otra de las plantas de Clariant, o buscar formulaciones nuevas con moléculas ya existentes.

Convertir un problema en oportunidad

Las nuevas leyes de la Unión Europea en materia de productos químicos obligan a

“Puedes fracasar 100 veces probando un proceso, pero en el intento 101 puedes hallar la solución”

extremar cada vez más los controles de las empresas químicas sobre sus productos. En este marco, el paquete europeo de medidas conocido como *programa REACH* supone una nueva vuelta de tuerca en el control sobre la venta de productos químicos. “A priori, se podría ver como un problema para el desarrollo de la industria química, pero en Clariant hemos de convertir el problema en oportunidad para seguir mejorando en I+D”, sostiene Berenguer. Como se mencionaba antes, la mejora de un producto en aspectos legales es uno de



Montserrat Fernández, responsable de I+D de la división P&A de Clariant



Jordi Berenguer, responsable de I+D de la división TLP de Clariant

los pilares de la innovación para esta planta de producción. Su compañera aclara esta importancia con un ejemplo: “Investigar para que un componente que se aplicará en juguetes no tenga más de un número “x” componentes de metal es crucial”.

Mejoras medioambientales

En estrecha relación con la necesidad de adaptarse a las normativas legales se encuentra el interés del departamento de I+D por obtener mejoras de cara a la conservación del medio ambiente. Este interés no sólo se manifiesta en el complejo sistema de tratamiento y depuración de residuos que posee la planta, proceso que se sitúa al final de la cadena de producción, sino que se investiga constantemente para obtener productos cada vez menos contaminantes. “Además, ya no es sólo por nuestra implicación con el medio ambiente, sino también porque los clientes cuya actividad es contaminante nos van demandando más y más mejoras de cara a reducir el impacto de su actividad”, aclara Berenguer.

Opiniones válidas en cualquier nivel

Los investigadores de Clariant tienen claro que deben aceptar las opiniones que se vierten desde cualquier nivel del recorrido de sus productos. “Desde una apreciación de los operarios de producción hasta una necesidad personalizada de un cliente para aplicar el producto de una determinada forma; todos estos *inputs* constituyen una gran base para desarrollar nuestro trabajo”, afirma Berenguer. También sostiene que el investigador de I+D debe ser optimista y no rendirse. “Puedes fracasar 100 veces probando un proceso, pero en el intento 101 puedes hallar la solución”, corrobora Fernández.

Los tres paraguas

Los responsables de I+D de Clariant tienen una forma muy gráfica de describir el funcionamiento general de la empresa. Lo hacen mediante un esquema al que llaman “los tres paraguas”, tres capas o niveles bajo los cuales se resguarda el buen funcionamiento de la fábrica. En el primer nivel, el exterior, se situaría el departa-

mento de ESHA (siglas que se refieren, en inglés, a la seguridad, la salud y el medio am-

“Crear una molécula nueva puede costar 300.000 euros y un año de trabajo”

biente). Bajo éste se refugia el concepto de calidad, imprescindible para un mercado cada vez más exigente. En un tercer nivel se sitúa el departamento de I+D, “y no hay que olvidar lo más importante: que bajo estos tres paraguas encontramos la implicación de todo el personal de Clariant; sin él sería imposible hablar de esos tres conceptos”, aclaran los responsables de I+D.

En los últimos cinco años, del total de toneladas de material producidas en Clariant Prat un 60% han sido elementos de nueva creación. Es una forma sencilla de ponerle cifras a una realidad que Clariant tiene bien asumida: la necesidad de una evolución y cambio constantes.

La junta local de l'associació Contra el Càncer rep el guardó "Amic d'El Prat 2005"

DELTA / En el decurs del sopar anual de l'entitat Amics d'El Prat celebrat el passat divendres 1 de desembre al restaurat Casa Acalà, es feu lliurament del guardó "Amic d'El Prat 2005" a la junta local de l'Associació Espanyola Contra el Càncer, que resultà guanyadora en la darrera edició. Aquesta distinció, fou creada per Amics d'El Prat l'any 1980 amb motiu del vint-i-cinquè aniversari de la seva fundació i al llarg de tots aquests anys, han estat molt diverses les persones físiques o jurídiques que l'han obtingut: esportistes, artistes, religiosos o entitats de caire social com es el cas d'enguany.

El sopar estigué presidit per en Jordi Codina, president d'Amics d'El Prat i Antoni Rodés, tinent alcalde de cultura en representació de l'alcalde. Entre els presents cal destacar la presència de Josep Maria Domingo, rector de Sant Pere i Sant Pau, membres de junta dels Amics de la UNESCO amb el seu president Pere Manuel Azuara, membres del Club Rotary d'El Prat, d'Amics del Cavall i l'Associació de Criadors de Raça Prat, una bona representació de la junta i voluntàries de l'entitat guardonada i de l'Associació de Malalts d'Alzheimer, socis i membres de junta d'Amics d'El Prat.

Finalitzat l'apat, s'inicià l'acte protocol·lari de lliurament del guardó, prenent la paraula en Jordi Gili, que actuà de mantenidor, per agrair a tothom la seva presència i fer un breu resum històric de la concessió d'aquest premi anual. Posteriorment s'adreçà a la presidenta de l'entitat premiada, Maria Rosa Blanco per felicitar-la per aquest merescut guardó, tot convidant al regidor de cultura Antoni Rodés que li imposés la insígnia d'or d'Amics d'El Prat. Posteriorment en Jordi Codina li lliurà un magnífic plat de ceràmica, obra de Milagros Morera. També li lliuraren una medalla commemorativa dels 50 anys d'Amics d'El Prat i un ram de flors.

Per la seva part Maria Rosa Blanco visiblement contenta i emocionada, agrai a tots els socis d'Amics d'El Prat aquesta distinció i como a mostra d'aquest agraiement lliurà a



El nou president d'Amics d'El Prat, Jordi Codina, fa entrega del guardó a Maria Rosa Blanco.

en Jordi Gili, que ha estat fins fa poques setmanes president d'Amics d'El Prat, una

magnífica escultura de ferro obra de l'artista cubà Yoel del Rio perquè llueixi al local de l'entitat. Tot seguit prengué la paraula l'Antoni Rodés que expressà en nom propi i el de l'Ajuntament la seva felicitació a la Maria Rosa Blanco i tota la gent de l'Associació, agrai a en Jordi Gili tots aquests anys que ha esta al front d'Amics d'El Prat i felicità al nou president encoratjant-lo a treballar de valent en aquesta entitat.

Les paraules d'en Jordi Codina que s'uniren a les anteriors felicitant als guanyadors posaren de manifest la seva voluntat de seguir treballant per Amics d'El Prat entitat a la qual l'uneixen molts vincles sentimentals i personals tot demanant la complicitat de tots per tirar endavant aquesta tasca. Amb el desig d'unes molt bones festes de Nadal, finalitzà aquesta vetllada que resultà molt agradable. ■

Jordi Codina Roig, nou president d'Amics d'El Prat

D. / El passat dia 17 de novembre va tenir lloc una assemblea extraordinària de socis de l'entitat cinquantenària de la nostra població "Amics d'El Prat". Els únics dos punts de l'ordre del dia que hi havia marcats a la convocatòria eren: la informació sobre tots els actes i aconteixements commemoratius del cinquantenari de la institució, i l'elecció d'un nou president, per la dimissió de Jordi Gili, que ha estat al capdavant d'"Amics d'El Prat" gairebé 25 anys.

I efectivament, Jordi Gili va donar comptes a un bon nombre d'associats que omplien el local de l'entitat al carrer Arús, dels actes que s'han celebrat per commemorar aquests cinquanta anys: conferències, concerts, ballades de sardanes, el gran sopar, etc. Resta només, la publicació d'un llibre que està ja pràcticament en el seu darrer trajecte d'execució i que en pocs mesos veurà la llum ja definitivament.

Abans d'encetar el torn del segon i darrer punt de l'ordre del dia, un soci present a l'assemblea va llegir un escrit on a part de ressaltar la tasca duta a terme per Jordi Gili al llarg de tants anys, feia la proposta a l'assemblea - màxim òrgan de decisió d'una entitat- de nomenar el president sortint com a "president d'honor", en reconeixement a la seva dedicació i a la seva il·lusió capitenejant l'entitat. La taula (composta pel mateix Gili i Olga Sabater, la secretària) va denegar el fer la votació (per cert, que la proposta va rebre una forta ovació per part de tots els assistents) perquè no constava a l'ordre del dia. Posteriorment, "Delta" va poder confirmar que sembla que aquesta proposició es durà a la propera assemblea anual ordinària, que tindrà lloc dintre del primer trimestre de l'any vinent.

Per fi, es va complimentar l'apartat que justificava la convocatòria: l'elecció de nou president d'Amics d'El Prat". L'única candidatura que es va postular va ser la de Jordi Codina Roig; després d'una breu exposició dels seus propòsits (encetar per una part, una nova etapa, i per una altra, continuar mantenint la fermesa identitària i de memòria històrica d'una entitat que va tenir com a cofundador el seu pare, el Dr. Jaume Codina, juntament amb el primer president Josep Maria Vilà, i el Valentí Vilà), es va passar al capítol de la votació: sese cap vot en contra -així es va fer la proposta d'acceptació per part de Jordi Gili als socis-, Jordi Codina i Roig va ser proclamat nou president d'"Amics d'El Prat".

L'acte va finalitzar amb un refrigeri ofert a tots els presents.



ORRADRE I PI

CORREDORIA D'ASSEGURANCES

**GARANTIA
D'UNA BONA
ASSEGURANÇA**

*** BON NADAL ***

***MULTIRISCS**

-LLAR
-EMPRESA
-COMERÇ
-OFICINA
-COMUNITATS

***MULTIRISCS**

***VIDA**
***PLANS DE JUBILACIÓ**
***ASSISTÈNCIA SANITÀRIA**
***RESPONSABILITAT CIVIL**
***ACCIDENTS**

Av. Verge de Montserrat, 115 baixos • Telf. 93 379 16 21 • Fax. 93 370 49 23 • anapicasas@tiscali.es • EL PRAT DE LL.

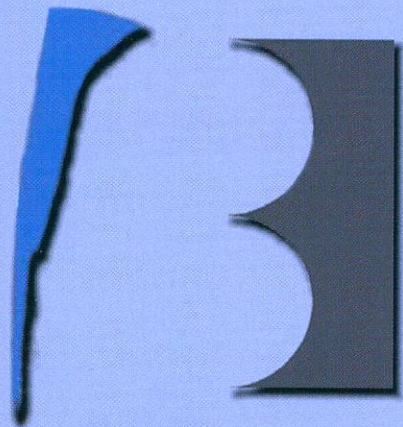

BALTASAR

MEDIADORES DE SEGUROS

SEGUROS DE

- ❖ AUTOMÓBILES
- ❖ HOGAR
- ❖ COMERCIO
- ❖ VIDA
- ❖ JUBILACIÓN
- ❖ COMUNIDADES
- ❖ ENFERMEDAD
- ❖ ACCIDENTE
- ❖ SUBSIDIO
- RETIRADA DE CARNET
- ❖ RESPONSABILIDAD CIVIL



BALTASAR desitja als seus clients, en particular, i als ciutadans d'El Prat, en general, un bon nadal i felices festes plenes de pau, convivència i amistat.



BALTASAR • MEDIADORES DE SEGUROS

Av. Verge de Montserrat, 38 • Tel. 93 370 02 99
Fax. 93 370 06 06 • 08820 El Prat de Llobregat • email: baltasarseg@terra.es

PARKER



Vine a triar
el teu joc
d'escritura

SERVEI SECRETARIA



MONT
BLANC

Castella, 27 - Tel. 93 379 37 49 - El Prat de Llobregat

MARFRED, S.L. ❄️

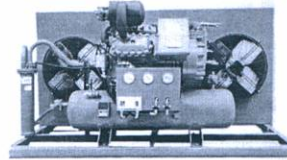

FRED
INDUSTRIAL

Evaporadors industrials

Compresors de fred
industrial

Aire acondicionat



MAQUINÀRIA D'HOSTALERIA
(MUNTATGE I REPARACIÓ)

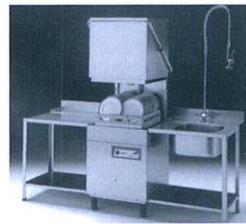

Túnels de rentat
de vaixelles

Cafeteres, trituradors,
microones industrials



Exposició i vendes: Maurici Vilomara, 6

Taller: Maurici Vilomara, 8

Tel. 93 370 31 37 • Fax. 93 478 39 96 • EL PRAT DE LLOBREGAT

RESTAURANT *El Regust*

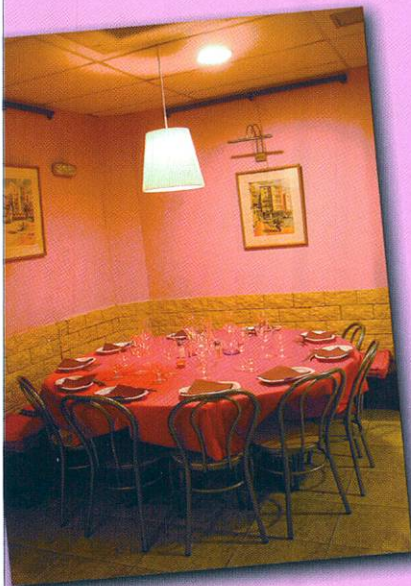

MENÚS PARA GRUPOS



MENÚ ESPECIAL FIN DE AÑO

SURTIDO DE DEGUSTACIONES

Mini surtidos de ibéricos, mini entremeses de mariscos, xupito de consomé de pollo de corral con raviolis de foie, patatas violet rellenas de salmón al café de París, Tartar de esqueixada de bacalao con guacamole, brochetas de langostinos y piña al curri de Madras, Mini ensalada de habitas con langostinos.

SEGUNDOS

Solomillo de buey con virutas de foie, o espalda de cordero al horno, o lomo de bacalao con manzana y all i oli de miel, o dorada con emulsión de tomate y albahaca.

POSTRES

Pastel de queso con salsa de arándanos, o antojo de chocolate belga con crema inglesa.

Surtido de vinos dulces y uvas de la suerte

VINOS Y CAVA

Alta Rio Crianza del 2001, Albariño El Faro 2004, Cava Parnàs Brut, cafés y licores.

PVP: 70 euros por persona. HAZ YA TU RESERVA

Reserva también tu MENÚ DE FIESTAS (25 o 33 euros). Llama al 93 478 32 71

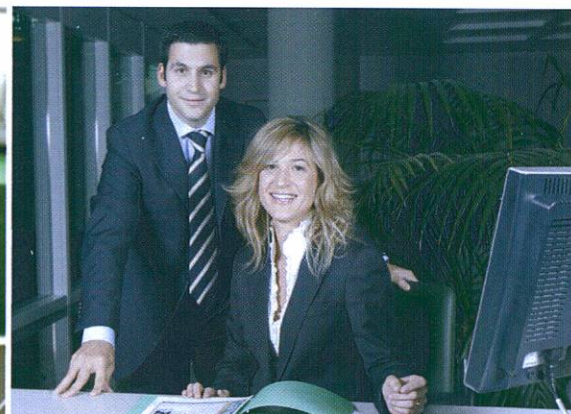

PERSONES AL SERVEI DE PERSONES.

Som **Caixa Penedès**,

amb un gran equip de professionals

i més de 620 oficines.

T'oferim un servei amb les

tecnologies més avançades

i productes amb les solucions que

s'adapten a les teves necessitats.

La nostra finalitat última és estar

sempre molt a prop teu

i reinvertir en benefici de la societat.



www.caixapenedes.com

Caixa  Penedès



fem comerç,
fem ciutat.



Ajuntament del  Prat de Llobregat



Diputació
Barcelona
xarxa de municipis

Consell Municipal
de Comerç del Prat

Prudenci Molas, el negoci de les loteries al cor del carrer Ferran Puig

NEUS MACIAS / Prudenci Molas va néixer a la Maternitat de Les Corts, a Barcelona, l'any 1932, però és pratenc de tota la vida. El seu pare treballava a La Seda, i la mare havia vingut de Pamplona, però quan el petit tenia poc més d'un any, ella va morir. El pare es va tornar a casar, "i vaig tenir una segona mare, que m'estimava moltíssim. Després van arribar dos germans més".

El nostre protagonista va estudiar primer a les monges, i més tard va passar pels Col·legis Nous (actual Joan Maragall), l'escola del Sr. Martí i el Sant Josep de Calasanz. Volia ser mecànic, "com tots els nens a aquesta edat, oi?", i va fer classes al taller de l'Escola Industrial. Va començar la seva vida laboral d'aprenent a Cal Blanco, i més tard va treballar a diferents llocs de Barcelona. En aquest temps, va arribar a El Prat des de Vic una jove, la Josefina Verdaguer, i la seva família va instal·lar una xurreria a la cantonada del carrer Ignasi Iglesias amb Ferran Puig. "Jo ja em tenia molt vistes les noietaes d'El Prat, i ella era una novetat. De seguida em vaig fixar en ella. Teníem amics comuns". Es van casar quan el nostre protagonista tenia 24 anys, i des de llavors, la vida d'un no es pot explicar sense l'altre.

La xurreria familiar i els pollastres

Després de posar en marxa un negoci de mecànica a El Prat, el Prudenci va decidir tancar-lo, perquè no va funcionar de tot bé, i llavors van decidir agafar les regnes de la xurreria. "El meu sogre s'estava fent gran, i el negoci donava moltíssima feina. Van plegar i van marxar a Vic". Així, el matrimoni Molas-Verdaguer es va fer càrrec de l'establiment. "Treballàvem tota la setmana, també dissabtes i diumenges, que era quan teníem més clients. Recordo que un dia vam fer 40 quilos de xurros. Rebiem molts encàrrecs, de persones que organitzaven festes, revetlles...". Ells també van posar el seu granet de sorra en la transformació i modernització del negoci. "Vam introduir la venda de pollastres al'ast. Els clients deien que els feiem molt bons, hi havia gent de Barcelona que els venia a buscar a la nostra botiga, quan tornaven cap a la ciutat des de la platja d'El Prat". I tots dos recorden una sucosa anècdota de l'època. "Resulta que la Josefina era molt perfeccionista, i volia fer els pollastres molt bons. Així que els untava amb mostassa, i els farcia de panses i pinyons. Un dia, una clienta ens va retornar un pollastre, perquè

El nom de Prudenci Molas va lligat a la sort. La sort d'aconseguir premis de loteria o encerts en una *quiniela*. Jubilat des de fa uns anys, ara és la seva dona, Josefina Verdaguer, titular del negoci, qui arriba a l'edat de descansar. I serà un dels seus fills qui es faci càrrec del negoci de les apostes. Una bona oportunitat per parlar amb la parella i fer un repàs d'una agitada vida comercial.



Prudenci Molas i Josefina Verdaguer, a l'establiment El Gall de la Sort, al carrer Ferran Puig

deia que, quan l'havia obert a taula, l'havia trobat ple de cucs...I eren els pinyons!!!". Però el negoci, tot i funcionar, resultava molt dur per a la parella, que havia començat a tenir fills. D'aquesta forma, i sempre innovant, van muntar una sucursal de l'agència de viatges Viajes Internacional Expreso. Un dia, un amic del Prudenci, l'Evarist Sanahuja, li va explicar que el legendari Cal Piculín deixava el negoci de les *quinielas*, "i vaig decidir que el continuariem nosaltres". Així, l'agència de viatges va funcionar de forma simultània a les apostes futbolístiques, al mateix local. Després, la parella va decidir creuar el carrer Ferran Puig, i instal·lar-se a un altre establiment, compartint espai amb una botiga de làmpades. "La botiga era de la Sra. Maria, que també hi tenia casa seva. Hi havia lloc per a tots dos, perquè era un local ample". El negoci de les *quinielas* anava creixent, i va arribar el boom de la primitiva, i la loteria. Finalment, els Molas-Verdaguer van ocupar tot el local, l'Administració de Loteries N° 7, quan la Sra. Maria va decidir plegar de les làmpades.

El 3, el 7 i el 9, els favorits

I així el negoci de loteries i apostes de l'Estat ha arribat fins els nostres dies, tal i com el coneixem ara. "Hem venut primitives i bitllets de loteries durant molts anys, i tenim moltíssimes anècdotes per explicar", reconeix Prudenci Molas. Com aquella

vegada en què van rebre la trucada d'un client. "Felicitats! Han dit per la ràdio que heu venut a la vostra administració el número 00714, que ha guanyat la loteria". "I resulta que, efectivament, havíem tingut aquell número a la venda, però l'havíem tornat perquè ningú no el va voler", explica el nostre protagonista. El matrimoni assegura que els números preferits pels clients són el 3, el 7 i el 9. "Tenim històries per escriure un llibre! -reflexiona Prudenci- Això de la loteria és tot un món". I és que són molt els que tenen les seves manies personals. "Alguns sumen tots els números de la butlleta, per veure si la suma dóna un número que coincideixi amb la seva data de naixement, o el dia de la seva boda. Tenim un client que compra números que sumin 9".

La Josefina és la titular de l'administració. "Perquè, durant un temps, jo vaig treballar com a representant de l'editorial Rialp per a Catalunya i les Balears, i viatjava molt. Així que ella es va fer càrrec del negoci". I tot això, tenint en compte que a la família van arribar cinc fills. "Vam tenir l'ajuda de les iaies Pepita i Justa. I els nens es quedaven al menjador de l'escola". Ara, però, tot són satisfaccions amb els cinc fills i 16 néts. "No hi ha premi més gran que tenir fills i néts", reflexiona la parella. "Tot ho celebrem junts. Ens agrada molt reunir-nos per les festes i els aniversaris". Ara són ells els que es van càrrec dels néts. "Jo ja estic jubilat, però treballo més que mai", assegura encantat Prudenci. ■

El Carrer Major, el més antic del Prat (VII)

La Guerra Civil

Els primers símptomes de violència van arribar ben aviat al carrer. El migdia del dia 20 de juliol de 1936, just iniciada la guerra civil 1936-1939, els veïns del carrer Pi i Margall varen contemplar horroritzats el pas d'uns incontrolats amb llaunes plenes de benzina, que havien omplert en el surtidor d'en Canony, de la plaça de la Mancomunitat. La seva intenció, com així va ser, era cremar l'església. Poc minuts abans havia passat pel carrer una camioneta amb uns quants xicots que es deien anarcosindicalistes armats amb pistoles i fusells (97). En Macià Sans, fill del sagristà, que residia en uns annexs de la rectoria, pocs moments abans de cremar l'església i la diversa documentació que es custodiava a l'arxiu parroquial de la rectoria, va saltar la tanca del conjunt parroquial, per la banda de l'estació, i es va refugiar esperverat en una de les cases del carrer Pi i Margall pròximes a la plaça. No tenia res, tot li havien cremat.(98) L'alcalde Josep Gibert, com hem dit veï del carrer, tot intentar-ho no va poder parar la voracitat revolucionària. També el Dr. Pujol s'enfrontà amb aquells "incontrolats", sent amenaçat amb una metrallera.

Pocs dies després un dels veïns del carrer, l'empresari Pau Monés i Jané, fou assassinat pels incontrolats. La por va tornar al carrer.

Els primers mesos de la Guerra Civil, tota l'activitat econòmica estava controlada pel "Comité Local de Milícies Antifeixistes" (99), que dominava el sindicat de la CNT-FAI, sobretot durant els primers mesos. Les dificultats de trobar aliments va anar creixent en el decurs de la guerra, agreujada amb l'arribada de refugiats de zones ocupades.

En data 25 de maig de 1937, es va



Josep Gibert

constituir un nou Ajuntament, sent nomenat president del Consell Municipal el veï del carrer Jaume Clausell i Pradell, que ho va ser fins al 20 de gener de 1938. (100).

Degut als bombardeigs que patien Barcelona i moltes altres ciutats catalanes a mesura que avançava la guerra es va constituir el 1937 pel Govern de la Generalitat Republicana la "Juntes Locals de Defensa Pasiva". Aquesta organització era la que ordenava els tocs d'alarma a través de les sirenes de La Seda i La Papelera per advertir el perill de bombardeigs, alarmes que van anar en augment, a la tardor de 1938, quan l'aviació italiana en base a Mallorca va incrementar els bombardeigs de Barcelona, molts dels quals nocturns. En aquest cas l'espectacle des dels terrats del carrer, estava assegurat. El soroll dels avions, els llums dels reflectors de Montjuïc que els perseguïen, i l'actuació de l'artilleria antiàeria amb les seves canonades, van ser contemplats pels veïns, en silenci i atemorits. Era una veritable pel·lícula de la vida real, que jo mateix vaig contemplar (101).

REFERÈNCIES

97.- FERRET PUJOL, J.; "La Guerra Civil a El Prat, 19 i 20 de juny: els fets de l'aixecament a la Vila", DELTA nº 91, juny de 1986; 98.- Dades que em va facilitar el mateix Macià Sans.; 99.- BENGOCHEA, S. i RENOM, M.; "Memòria i compromís", Ajuntament d'El Prat, 1999; 100.- AEP (Arxiu Municipal d'El Prat), Llibre d'Actes del Consell Municipal de 1937 i 1938.; 101.- Cosa que l'autor i altres veïns van observar.; 102.- Situació que l'autor visqué.; 103.- Vivències personals de l'autor.; 104.- FERRET PUJOL, J.L.; "Josep Pujol i Capsada-Escrits 1908-1944", Col.lecció de Textos Locals " 2003.; 105.- FERRET PUJOL, J.L.; "Josep Pujol i Capsada.", op. cit.

Un moment crític, per la incertesa del que podia passar, va ser la proximitat de l'ocupació del poble per les columnes de les forces franquistes que avançaven en direcció a la capital catalana. Alguns els esperaven, altres els temien. El dia 24 de gener de 1939, ja era perceptible la proximitat del front, molts soldats republicans en retirada, vençuts i amb lamentable estat, passaven també pel carrer en direcció al pont.

L'alcalde Josep Gibert, com hem dit veï del carrer, no va poder impedir-la.

Aquella nit molts veïns del carrer, la passaren fora de les cases, alguns van ser acollits en masies. El nostre refugi va ser una petit refugi que la nostra mare va plantar sota la palmera del pati de casa (c. Pi i Margall nº4), constituïda per la taula del menjador, recuberta totalment amb matalassos, sota aquest singular refugi, la mare i els tres germans que aleshores erem, vam passar aquella nit.

A la matinada del dia 25 de gener, la voladura dels ponts del riu pels dinamiters de l'exèrcit republicà ens va despertar. (102)

El mateix dia 25 de gener, a primeres hores de la tarda, quan El Prat estava des del matí ocupat per les tropes franquistes, un projectil disparat per una de les bateries d'artilleria del Castell de Montjuïc va impactar contra la miranda de Cal Mora. (casa situada a la plaça de la Vila, tocant al carrer.) Els vitralls de les finestres de la qual van caure esmicolats com si es tractés d'una pluja de colors sobre les teulades i dels patis de les cases del carrer i de la Plaça de la Vila. (103) Durant molts anys, encara es trobaven en els patis de les cases restes d'aquells vitralls.

El dia 12 de febrer de 1939 es va registrar la primera detenció de la repressió franquista a El Prat, va ser un veï del carrer, el Dr. Josep Pujol.(104). A les tres de la matinada del dia 13 de febrer, una camioneta va passar pel carrer portant els 25 primers detinguts per la repressió franquista, el quals van ser conduïts a la Jefatura Central de la Policia de Barcelona, després passarien a la pressó de la Model.(105)

JOSEP FERRET

Ara fa 75 anys

Desembre de 1931

· El dia 11 de desembre de 1931 va tenir lloc al Casal Català, un miting per dirigents del partit "Acció Catalana".
· L'Ajuntament, en la sessió del 24 de desembre de 1931, va concedir la quantitat de 100 pts. a l'entitat "Casal Català", per contribuir al pagament de la cobla que va intervenir en la ballada de sardanes que per les festes de Nadal es va celebrar a la Plaça Francesc Macià.

Una nevada al Prat de 1956



Foto del carrer Rector Martí i Piñol: es veïa el «Cine Monmari». A l'esquerra, veïem l'Artesà (Arxiu de Jordi Rull)

VELAGAR, S.A.

DISTRIBUIDOR

- Cerveza Damm •
- Letona-Cacaolat •
- Kas-Seven Up •
- Aguas de Andorra •
- Zumos Rostoy •
- Martini-Rossi •
- Vinos Don Mendo •
- Bodegas Capel, etc •
- Agua Fondalt •
- Sierra de Llaveria •

Calle Mayor, 50 • Telf: 93 379 0317



BALTASAR
GRUPO ASESOR

Avda. Virgen de Montserrat, 17
(Esquina Avda. Llibertad)
Tel. 93 478 56 34 - Fax. 93 379 79 97
08820 EL PRAT DE LLOBREGAT

ASESORAMIENTO Y GESTION:

- ❖ LABORAL
- ❖ FISCAL
- ❖ CONTABLE
- ❖ APERTURAS
- ❖ CONTRATOS ARRENDAMIENTO
- ❖ DECLARACIONES RENTA
- ❖ SEGUROS SOCIALES - I.V.A.

HORARIO:

Mañanas: de 9 h. a 1 h. - Tardes: de 4 h. a 8 h.

ASESORIA

Maria Yerga Gonzalez, natural de Fuente de Cantos, Badajoz, viuda de Joaquin Gonzalez i de 97 anys, mori al seu domicili el 18 de novembre.

Lurdes Puges Figueras, natural d'El Prat, viuda de Macià Sans i de 91 anys, mori a Valldoreix el 19 de novembre.

Manuela Marin Alonso, natural d'El Pedroso, viuda d'Àngel Rodriguez i de 93 anys, mori al seu domicili el 19 de novembre.

Pere Masdeu i Virgili, natural de l'Espluga de Francolí, Tarragona, espòs de Carme i de 85 anys, mori al seu domicili el 19 de novembre.

Josep Basiana Bausells,

natural de Barcelona, espòs de Dolors Paretas i de 75 anys, mori al seu domicili el 22 de novembre.

José Caler Ruano, natural de Caniles, Granada, espòs de Josefa Cabrera i de 59 anys, mori el 29 de novembre.

Oscar Ferrer Trabal, natural d'El Prat, espòs de Francesca Paretas i de 82 anys, mori al seu domicili el 30 de novembre.

Elvira Naharro San Andres, natural d'Almaden, Ciudad Real, viuda de Leonardo Antonio Jurado i de 84 anys, mori el 27 de novembre.

Luisa Hernandez Casasola, natural de Garrovillas de Alconetar, Caceres, casada i de 81 anys, mori l'1 de desembre.

Candido Esquinas Merino, natural d'Almaden, Ciudad Real, casati de 47 anys, mori el 2 de desembre.

Francisco Perez Ribas, natural de Guijo, Cordoba, viudo de Rosario Alegre i de 83 anys, mori el 2 de desembre.

Josep Puig Ribas, natural

d'El Prat, espòs d'Eulàlia Miralles i de 75 anys, mori el 4 de desembre.

Miquel Reixach Blanquer, històric militant d'Esquerra Republicana de Catalunya, natural de Sabadell i viudo de Joaquina Tarrides, mori el 8 de desembre a l'edat de 87 anys.



1er Aniversari

PERE MASDEU VALLES

Les teves filles, gendres
i els seus néts i besnéts, i la resta de la família
et recordarem sempre



ANTONIO ROJANO MENDOZA

Tras una larga enfermedad, falleció el día 6 de noviembre de 2006 a la edad de 49 años.

Lo recuerdan con mucho cariño y dolor su madre, hermanos, sobrinos y demás familiares.



MA. TERESA JUSCAFRESA FONT

El passat 27 d'octubre ens va deixar a l'edat de 67 anys. El seu espos Josep Gascó Puig. Els seus fills Carles, Eugeni i Maite. El seu gendre Oscar, la seva jove Laura i el seu net Marc no t'oblidarem mai, perquè sempre estaras entre nosaltres. Els familiars volem agrair totes les mostres de condol rebudes.

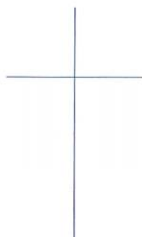

15è Aniversari
JOSEP CANALIAS I SOLÀ

4 de desembre de 1991

Els que t'estimàrem no t'oblidem

Funerària d'El Prat

**SERVEIS FUNERARIS
DEL PRAT, S.L.**

Sant Pere i Sant Pau

OFICINES: Camí de Cal Natrus s/nº
Telf. 93 478 08 31 • Telf-Fax. 93 478 63 33



Pregueu a Déu per l'ànima de
MARIA LOURDES PUGES FIGUERAS

Vídua de Maçia Sans Joanpera

Ha descansat en la Pau del Senyor
 el dia 19 de novembre de 2006 a l'edat de 91 anys
 La família agraeix les mostres de condol
 d'amigues, amics i coneguts.

*En una paraula sola, l'amor verdader és declara / aquesta
 paraula és Mare que tota pena consola.*

Aquest és el mot precis, que el nin no abandona.

En el bressolet ja pregona, mb encantador somris.

*Del pit li naix amb aquest amor aquest crit, és el primer / del
 seu ser, és degut, a un tros de són cort.*

*Trossos de cor són els fills, que les mares no escatimen /
 comprovant el mot que estimen.*

*Cerqueu gran sacrifici per una mare amorosa / i el farà ben
 agradosa sense esperar benefici.*

*Digues a una mare, Llença la sang de tes venes, / per salvar
 el fill de ses penes.*

*Un fill sense temor de Déu l'ha carregalt de culpes, / i ella li
 cerca disculpes, És el meu fill.*

*No té gota de consciència, Ella t'evidència / però és el fill del
 seu cor.*

*Res té comparació amb l'amor d'una mare / és un amor sense
 mida, és un amor verdader*

Sóc fill i el reclamo, l'amor de mare no té amor

És un cant per a totes vosaltres, Mares

(Adrià, novembre 2006)

*«Dicen que el valor de las cosas no
 está en el tiempo que duren,
 sino de la intensidad con que suce-
 den, por eso existen momentos
 inolvidables, cosas inexplicables
 y personas incomparable»*



Bien dicho para recordar y de-
 finir a nuestro «Yepes»

El pasado 19 de noviembre se
 cumplió un años desde que nos
 dejó, inexplicablemente, de
 pronto y sin avisar. ¡Y nos dejó
 tan solos! ¡Pero con tantos momentos inolvidables!

Andaluz de primera, llevando siempre a gala a su
 Almería natal, de la que llegó al Prat en agosto de 1973,
 desarrollando desde entonces su vida laboral en Campsa,
 CLH, desde la que seguro cada día le recuerdan los que
 han sido sus compañeros y amigos durante 32 largos
 años.

En el 79 se casó con una cordobesa que le robó el
 corazón, Isabel Suárez, con la que tuvo tres maravillosos
 hijos, Javier, David y Cristina, esa linda niña de ojos
 azules que se marchó al cielo en el 91.

Militante y miembro del Comité Local del PSUC
 desde el 79 hasta el 2005 siendo ya Iniciativa: ¡otro pu-
 ñado de amigos!

Socio de la Casa de Andalucía del Prat desde el año
 1988, siendo además miembro de alguna de las juntas y
 persona activa y en la que deja afinidad de socio que le
 recordarán de por vida.

Cofrade de la Cofradía de Jesús Crucificado y Ntra.
 Sra. de los Dolores desde el años 1996, costalero y capa-
 taz de cola del paso de la Virgen, colaborador en todos los
 aspectos de principio a fin, un auténtico 'hermano' que
 se ha ido.

Y cuantos Rocios... presentes por siempre.

Por todo esto y por cuantas cosas más, será inolvida-
 ble e incomparable como padre, esposo, hermano, com-
 pañero y amigo.

¡Vaya por tí, Paco Yepes!

HORARI D'OFICINA DEL PERIÒDIC DELTA

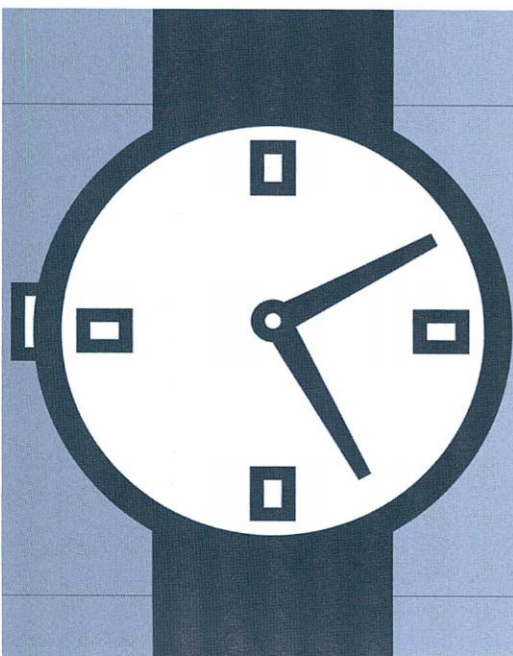

**Dimarts i Dijous
 de 8 a 14 h.**

Carrer Castellà, 5 baixos

telèfon i fax: 93 379 05 33 • periodicdelta@yahoo.es

Qui prodest?

Ciceró va ser cònsul de Roma l'any 53 a.C. Són molt considerades les seves peces oratorio-literàries (per exemple, les "Filípiques" –a l'estil de Demòstenes– contra Marc Antoni, el successor de l'emperador Juli Cèsar, que li valgueren la proscripció i la mort; o les "Catiliniàries", en descobrir la conjuració de Catilina i ordenar l'execució dels condemnats). Les seves obres les componen més de cinquanta discursos polítics i forenses, considerades composicions magistrals; les seves obres filosòfiques són més aviat de caràcter escèptic per la seva banda, les retòriques segueixen el model d'Aristòtil. Ciceró ha estat formador d'oradors i escriptors de tots els temps.

Amb quina contundència no devia ressonar la seva veu al Senat de Roma quan engaltava el *Qui prodest?*, és a dir, *A qui interessa?*, *Qui en surt beneficiat?* *Qui en treu profit?* Perquè, en definitiva, aquesta és la gran qüestió. Ho era al senat de Roma, però també ho és igualment al congrés dels diputats, a la sala consistorial de qualsevol ajuntament (no perdem de vista mai el Prat Nord !!), a la sala de reunions de qualsevol multinacional o a la redacció d'un periòdic important o mediàtic...

¿Qui en treu profit de les informacions privilegiades? ¿Qui paga els plats trencats de la lluita pel control del mercat que duen a terme, per exemple, les multinacionals de la telefonia mòbil: pagues per estar, per no estar, per estar a prop, per estar lluny, per ser competència de l'interlocutor, per l'hora del dia o de la nit, per ser treballador per compte aliena, per ser empresari? ¿Qui paga els acords que assoleixen l'administració central i els grups d'organitzacions de transportistes i pescadors? ¿I per què els agricultors ja no tenen tant de pes?

¿Per què les tarifacions dels parkings privats han estat un dels escàndols legals més gruixuts: pagar una hora per estar-hi un minut? (és cert que això està ja en camí de solució, però s'ha deixat omplir molt –massa– el sarró de les grans empreses del sector). El parking de l'aeroport, per exemple, és el gran beneficiari dels retards dels avions, de les aglomeracions de gent i equipatges, del personal escàs a donar servei a tots els elements de terra, etc...perquè familiars i amics esperen l'arribada més temps del que caldria.

No obstant, el tema aquest dels interessos molt específics el podem trobar tant en l'apartat ètic i moral com en l'apartat purament econòmic (tot i que en aquest cas, la immoralitat i la antiètica també són ben palesos). Per exemple: a) l'expresident serbi Slobodan Milosevic, acusat de genocidi i crims contra la humanitat, va morir a la seva cel.la de la presó del TPI de La Haia amb més d'un interrogant: diuen que no tenia advocat i que ell mateix es defensava, però està clar que no podien donar com a causa de la seva mort (l'oficial i final va ser una aturada cardíaca) la ingestió desmesurada de medicaments inapropiats per a la seva enfermetat: ¿és que ell sortia al carrer a comprar-los a la farmàcia? ¿Qui entrava a la seva cel.la i tractava amb ell? ¿Algú és capaç de responsabilitzar-se

d'això? ... Però a tots interessava que el tema acabés ràpidament. / b) Fa uns quants mesos –i ara, fa poc, s'ha tornat a revifar– es va filtrar a la premsa esportiva francesa el que Lance Armstrong –el nordamericà set vegades seguides guanyador del tour de França– s'havia dopat fa uns quants anys, quan la substància detectada no estava llavors prohibida ni castigat el seu consum; a qui pot interessar avui aquestes informacions?; segurament, Armstrong ha fet mol de "mal" al ciclisme francès i no li perdonen, i tinguem present que en els darrers tours, quan la severitat dels controls han estat brutals, no li han pogut retreure res. Per això "filtren" les coses lletges de fa molts anys; però qui ho filtra? = algú que rep una sucosa compensació, doncs els recipients que guarden l'orina de les anàlisis als corredors tenen codis i no estan en un laboratori per a fer bonic; no és cap causalitat que hagin aparegut els tubs d'Armstrong per a fer-li (és legal?) un retro-contrast, sense consentiment de l'interessat i sense valor efectiu ja. Però la premsa francesa necessitava una notícia mediàtica que desvalorés o rebaixés els mítics triomfs d'Armstrong. És com si ara la policia treu una foto d'un cotxe que fa set anys anava per una via a 100 km./h (quan s'hi podia anar), via que ara té limitada la seva velocitat màxima a 60 km./h.; la notícia lògicament no seria aquesta sinó quin personatge mediàtic anava al volant i se'l vol menyscar, desfavorir o sabotejar. / c) Resulta que quan apareix a la premsa que el consorci de fabricació aeronàutica Airbus, gairebé amb tota certesa, endarrerirà el lliurament del seu primer nou model A 380 a la companyia aèria Singapur Airlines, aquell mateix dia les accions de l'empresa Airbus cauen un 25% del seu valor a les borses europees. Però curiosament, al cap d'uns dies, se sap que el dia abans de l'aparició de la notícia, a la borsa es varen produir unes vendes massives d'accions a preus alts i per part de pocs operadors: són les "famílies" que gaudien de la informació privilegiada i anticipada del que l'endemà seria la notícia del dia i el malson de la borsa. Fer ús d'informació privilegiada és un dels principis antiètics més colpidors (al cap d'uns dies, es va donar la notícia que tant el director de EADS com el de la seva filial Airbus, varen presentar la dimissió).

No hauríem mai d'usar informació privilegiada (a tots els nivells i situacions: social, familiar, cultural, política, econòmica) per a benefici propi i/o en perjudici de tercers. El que passa és que sovint la societat només "comenta" en veu alta (els fraus i les males arts, molt perjudicials per al teixit social) el just temps que estan a les primeres planes de periòdic i televisió; l'endemà, segurament altra notícia globalitzant pren el relleu i ja ningú analitza a qui interessen o a qui no interessen determinats comportaments.

VICENÇ TIERRA

Desde el Perú

Tener miedo

El miedo se pega en todos los estadios de la vida humana desde la infancia hasta la muerte.

"La salud está en quien ha vencido al miedo" (Junger). El miedo es un estado de ánimo, una sensación, una idea imaginada traducida en angustia y ansiedad.

Debemos considerar el miedo como la base de una neurosis que turba y envenena la vida. No olvidar que los que sufren ese trastorno del miedo lo exteriorizan sin darse cuenta y hacen sufrir a los demás.

El miedo obsesivo permanente no es una amenaza real, es el resultado del psiquismo de la persona en período de crisis.

El miedo distorsiona las ideas, pero deja intacta la intelectualidad y no la trastorna.

El miedo no controlado y combatido, a la larga puede producir úlceras, reduce la productividad y altera el carácter.

Para vencer el miedo hay que tomar conciencia de sus causas para enfrentarlas una por una, recordando que suprimiendo la causa se suprime el efecto.

Tiene eficacia combatir el miedo en un plan de religiosidad para los creyentes que piden ayuda al supremo Hacedor que lo puede todo.

JAUME ESTRUCH

La pintora pratenca Estela Rubio ens presenta en la seva primera exposició la maduresa del nen africà

La màgia dels ulls d'Àfrica

MARIANO MARTÍNEZ / "En sus ojos" és l'obra que més abraça l'Estela Rubio amb la paraula quan parla de la seva primera exposició, "Àfrica Viva", inaugurada el 21 de novembre al restaurant-galeria Ona Nit. I la veritat és que no és difícil quedar-se enganxat amb la mirada que ha traçat aquesta pintora pratenca d'un nen negre de qualsevol país africà: la sobrietat i el punt de maduresa fins a cert punt inquietant que traspuja la pintura són alguns dels ingredients que ha fet servir l'Estela Rubio per aconseguir que aquesta tela ens mossegui el cor.

Però remuntem sobre la història personal d'aquesta pintora que, malgrat no arriba a l'any el període en que ha començat a fer classes de pintura, ja s'ha posat el risc sobre l'esquena i la seva primera exposició ha vist la llum: "De fet, sempre he mantingut una relació amb la pintura. De petita vaig començar a fer algunes coses, però les meves primeres classes de dibuix van aconseguir que ho deixés durant un temps –ens explica l'Estela Rubio–, perquè no tenia la llibertat que jo volia i necessitava". Tot i continuar treballant al voltant de la pintura i el dibuix, els anys han acabat donant la raó a aquells mestres que insistien tant en la tècnica com a base per un poder creatiu més intens: "Fa un any vaig començar a fer classes de pintura a l'Enigma Art amb en Xavi Mateo, perquè tenia clar que necessitava més tècnica si volia millorar". "Àfrica Viva" és el resultat d'un curt però intens període creatiu on s'ensuma un component intuïtiu força



desenvolupat d'aquesta artista. Tot i que la seva pintura ha començat a donar les seves primeres passes, és pot apreciar ja una veu personal més enllà del traç i el color dels seus quadres, aconseguint atrapar al espectador per l'estranya, i projectant amb molta riquesa una de les seves obsessions personals: "M'encanta pintar el rostre humà, i el llenguatge no verbal que hi ha al darrere d'aquest marc". Tot i que també aposta pel rostre animal, amb una sèrie de quadres que també formen part d'aquesta exposició i on la paleta s'obre pas en un to més colorista.

L'Estela Rubio ens orienta, al parlar d'aquesta exposició, cap a una vessant més experimental de la seva obra, en contrast amb el que perceben visualment, que són quadres de tons sobris, figuratius, amb una llum tènue que abraça: "Reconec que normalment a mi m'agrada més treballar una pintura de caire més colorista, no tan figurativa, però per a mi era una aposta fer una proposta més figurativa, i intentar transmetre amb el missatge que hi ha en les rostres dels nens africans". Perquè aquest és el eix de "Àfrica Viva": l'esperança de la innocència dels nens d'Àfrica. "El nens

d'Àfrica semblen adults", continua explicant l'Estela Rubio, que ha intentat enquadrar la realitat diària de moltes d'aquestes criatures: nois esperant l'ajuda humanitària dels països desenvolupats, les joves núvies dels guerrers, vailets jugant amb rates. "Has estat a Àfrica?", és una pregunta amb la que ens s'ensopeguem inevitablement després de veure el conjunt de quadres s'enllacen en aquesta exposició: "És una de les meves signatures pendents", contesta l'Estela Rubio, i un no deixa que sorprendre's de la capacitat individual de les persones per fer seves realitats alienes.

Un dels atractius d'aquesta proposta artística que romandrà a les parets d'Ona Nit fins a finals de gener, és la renovació de l'obra, sota les directrius d'una temàtica idèntica: l'Àfrica que hi ha a la pell dels seus nens. A més, en uns dies, en una de les sales del local, es projectaran de manera simultània tota una sèrie d'imatges vinculades a la realitat africana en contrast amb d'altres que ens remetent a un Nadal occidentalitzat. "Va ser idea d'en Xavi Mateo, l'Òscar Teruelo i meva quan va sorgir la possibilitat de fer l'exposició, i era una manera de deixar en evidència aquestes desigualtats". Tot i que encara estan fresques les parets d'Ona Nit amb l'exposició "Àfrica Viva", a l'Estela Rubio ja li roda al cap un nou projecte artístic, vinculat a la vellesa i l'espera de la mot, que com a educadora social, viu tant professional com personalment d'una manera molt intensa. ■

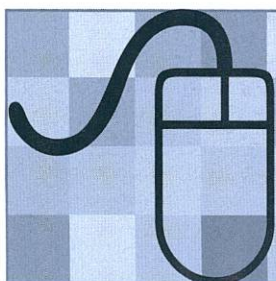

Envian's bústies, suggerències o textos

periodicdelta@yahoo.es

El pintor Antonio Montiel, premio Séneca de la Casa de Andalucía



El galardonado acompañado de invitados y autoridades.

N. MACÍAS / Un andaluz que “adora” su tierra y que vuelve “constantemente” a ella, “porque nos cuesta muchísimo salir de allí”. Así se define el pintor malagueño Antonio Montiel, premio Séneca 2006 de la Casa de Andalucía, un galardón que la entidad entrega cada dos años, y que en esta ocasión otorgó en un acto celebrado en el teatro Modern el 2 de diciembre. Montiel es un artista conocido en el mundo pictórico por sus excelentes retratos, de una fidelidad que raya en la fotografía, “pero que evoca el alma del retratado”, según sus seguidores. En un poético discurso, Paco Mármol, en representación de la Casa de Andalucía, aseguró que la asociación distinguía “la trayectoria personal, artística y humana” de Antonio Montiel que, “como Goya o Velásquez, podría ser considerado un pintor de cámara”. Mármol recordó que la musa de este artista siempre ha sido la actriz y cantante Marisol, “que para él es un ejemplo de honestidad y coherencia por sus valores e ideales”, y a la que ha retratado en numerosísimas ocasiones. Pero también han sido altamente loadas sus pinturas a personalidades de distintos ámbitos, como Rocío Jurado, Lola Flores, Celia Villalobos, la Reina de Inglaterra o la Reina Sofía, tal vez la figura que más ha impresionado a Antonio Montiel. El pintor, como señaló Mármol, también destaca por una importante obra sacra, especialmente de la Semana Santa andaluza. Así se pudo apreciar en una serie de proyecciones de los cuadros más destacados de Antonio Montiel.

El presidente de la Casa de Andalucía, Francisco Jódar, alabó la personalidad de Antonio Montiel, al que calificó de “serio, honesto, y con un gran sentido del com-

promiso”. Además, aseguró que se trata de una persona “llana”, que de igual manera trata con destacadas figuras de la política o la vida social como con “las entidades, las cofradías o las hermandades”. “Viendo su obra plasmada, resulta obvio que se merece este premio. Es todo un genio”. Jódar estableció un paralelismo entre la entidad que preside y el pintor homenajeado. “Al igual que nosotros, él divulga con orgullo la cultura andaluza”.

Otro de los galardonados en ediciones anteriores con este premio fue Justo Molinero. El comunicador resaltó la “honradez y valentía” de Montiel con los pinceles, y aseguró que, aunque el artista pueda haber recibido otros premios “la ilusión que pone la Casa de Andalucía al concederle este galardón, no la pone nadie”. Molinero instó a los presentes a “defender Catalunya, como tal vez hace muchos años no fuimos capaces de defender Andalucía. Catalunya es la tierra de nuestros hijos, de nuestros nietos y de nuestros muertos”. En un sentido parecido discurrieron los discursos del resto de los presentes, entre ellos Paco Hidalgo, representante de la Junta de Andalucía en Catalunya; o Rafael Duarte, primer Teniente de Alcalde, que acudió en representación del alcalde de la ciudad.

Antonio Montiel aseguró haber quedado “impresionado”, por “cómo se respira Andalucía” en el local de la entidad pratense, y señaló que recibe este premio con un gran orgullo y de una forma “entrañable”.

El acto concluyó con los cantes de Rubito Hijo, cantaor de La Puebla de Cazalla, que presentaba su segundo disco “Poniendo el alma”, tras haber conseguido la Lámpara Minera en 2003. ■

De balanços i cites

La meva tendència suïcida a la melangia, tot i el meu esperit antinadalenc, m'aboca a fer un parell de traços sobre el que he viscut a nivell cultural aquests mesos que enllacen el 2006. Comencen amb una cita d'un dels no-pensadors més importants d'aquests darrers anys: “...*Estamos trabajando en ello...*” (Aznar dixit). Així d'explícita podria ser l'afirmació de polítics i tècnics que treballen per la cultura al Prat. Com en d'altres aspectes que fan de la nostra ciutat un mecanisme viu, el fet cultural té obert diferents fronts, i resumeixo alguns de manera arquitectònica: La Capsa, l'Artesà i el centre cultural de Plaça Catalunya. Aquest darrer només el podem veure virtualment; han començat les obres sobre el terreny, i demanaria una creuada de dits col·lectiva perquè no trobin cap jaciment; un retràs més del projecte seria ja un càstig diví. L'Artesà, en canvi, és com una ferida oberta a la pell de la nostra ciutat a la que posaran una tireta en uns mesos donant a conèixer el projecte de l'emblemàtic edifici; es a dir, fins la campanya electoral de 2011, si tot va bé, no posaran la primera pedra del futur Artesà. I tornaré a una de les meves obsessions: La Capsa, joia de la corona de la nostra política cultural. Al març es començava una nova etapa després del desastre de Xauxa; però malgrat l'empenta inicial del canvi de gestió, hi ha actualment una mena d'estat ambigu que no dona bones vibracions i on no s'acaben de definir els culpables d'un estancament evident, que espero no acabi en “*l'obscena repetició del fracàs*” (M. Vázquez Montalbán dixit). A la llista de fronts oberts, s'ha apuntat la recent marxa del director i músics de la Unió Filharmònica: hi haurà una tercera banda? Seriem l'enveja de les terres de l'Ebre i el País Valencià. Ironies a part, i sense aplicar-ho a cap cas concret que s'afegeixen als conflictes d'aquests darrers mesos, en alguns casos sembla que, en comptes de construir col·lectivament referents culturals al Prat, ens deixem empènyer no sé encara per quin tipus d'instints, i em ve a la memòria la poeta gallega Estibáiz Espinosa: “*No en vano su nombre comienza por YO*”.

També he col·leccionat un grapat de bons moments al 2006. El festival de poesia de Torre Muntadas durant el mes de juliol es potser un dels més vius: treballem amb l'esperança que es consolidi aquesta proposta, que malgrat la seva naturalesa minoritària, la resposta del públic fou excel·lent en les dues edicions. O les apostes artístiques de Torre Muntades, tot i que potser personalment m'agradaria que en el futur hi hagués més caliu pratenc a les seves parets al marge de l'exposició col·lectiva de l'estiu.

2007 serà any electoral: restaren a l'expectativa de propostes entorn el fet cultural. Veurem de quina manera saben combinar pragmatisme i noves propostes els nostres polítics. Massa fe? Potser si.

MARIANO MARTÍNEZ

Nou concert de Santa Cecília de l'Associació Musical del Prat

XAVIER IBERN GÓMEZ / El diumenge dia 26 de novembre es va celebrar com cada any, al Teatre Modern, el concert de Santa Cecília, patrona de la música i dels músics, a càrrec de la Banda Simfònica del Prat, amb gran èxit de públic.

A la primera part del concert, van interpretar "Agüero", del mestre José Franco, a més d'una selecció de la sarsuela "La Gran Vía", dels mestres Chueca i Valverde; una selecció del musical "Jesucristo Superstar", del gran músic anglès Andrew Lloyd Weber; i per acabar, "El Sombrero de Tres Picos", de Manuel de Falla.

A l'inici de la segona part es varen lliurar per part del president Francisco Romo, els diplomes als alumnes que passen a formar part de la Banda Simfònica, després del seu pas per la Banda d'Iniciació, que aquest any compta amb els següents músics: Lidia Rodríguez, Cristina Muñoz, Antonio Compes, Judith Prat, Marina Sellés, Ma-

rina Inés i Javier Ceballos. Tots ells asseguren la continuïtat i el futur de la Banda i de l'Associació Musical del Prat. Un fort i llarg aplaudiment va acompanyar aquesta acte tan emotiu pels alumnes i els seus familiars i amics. Posteriorment es va desenvolupar la segona part del concert, amb les següents obres: "Suspiros de España", un pasodoble de A. Álvarez; "Caballería Ligerá" de Franz Von Suppé; la primera suite de George Bizet, "L'Arlesienne"; i finalment l'obra unes peces "Las playas de Río de Janeiro", del Kees Vlák, obra molt ben interpretada i amb una especial menció al treball rítmic de la percussió, que dirigí José Manuel Aloy Almela, que sempre extreu el millors dels músics que dirigeix.

La pròxima cita amb la Banda es produirà el 6 de gener, amb el tradicional Concert de Reis, al Teatre Modern, a les 19.30 hores. ■

El dibuixant Ramon F. Bachs, amb els Amics del Còmic del Prat



Al centre de la fotografia, Ramon F. Bachs, acompanyat a la dreta per José M^a Vigo

DELTA / El 18 de novembre l'Associació Amics del Còmic del Prat va organitzar una xerrada al Centre Cívic Jardins de la Pau de la nostra ciutat. L'activitat va consistir en una entrevista al dibuixant Ramon F. Bachs. Ramon, que va donar les seves primeres passes nivell local, i que actualment està dibuixant per la

prestigiosa companyia Marvel. També ha estat dibuixant d'Starwars per DarkHorse, a més de dibuixar Batman per DC.

Aquesta és la primera activitat de l'Associació després de la xerrada del passat 8 de juliol, sobre còmic digital, i que va comptar amb la presència del dibuixant Ferran Clavero. ■



POLLASTRE I CAPÓ DEL PRAT
ASSOCIACIÓ DE CRIADORS

SI VOLEU CRIAR AUTÈNTICS POLLASTRES TRADICIONALS D'EL PRAT- POTABLAVA CONTACTEU AMB NOSALTRES

Enviem pollets a qualsevol punt d'Espanya

Telf./Fax. 93 479 38 45 • pollastreprat@terra. es

CENTRE DE PODOLOGIA
SALVADÓ
(CLÍNICA DEL PIE)



Hores convingudes: Telf. 93 370 66 95 • 93 351 41 35
Av. Verge de Montserrat, 52 1er 2a (El Prat de Ll.)

Confeccions
Leonor

GRAN ASSORTIT EN LLANES
ES DIRIGEIXEN LABORS

• Us desitgem Bones Festes •

Enric Morera, 33 • Telèfon. 93 379 02 94
El Prat de Llobregat



PELETERIA
MyB PIEL

-Piel nacional
y de importación
-Prendas a medida
y arreglos

Ahora en C/Castella 25
Tel. 93 370 79 57

Nova exposició a Torre Balcells: "El teu barri. El barri dels infants"

MARGA GÓMEZ / El Prat té la totalitat del territori al delta del riu Llobregat, fet que li confereix una singularitat única i que ha marcat la seva evolució històrica. La plana deltaica va quedar formada totalment entre els segles VI i VIII dC, per tant és un territori geològicament molt jove, difícil de poblar, però ric en aigua, caça, pesca i terra fèrtil.

En el creixement urbà del Prat es poden determinar diferents etapes molt vinculades a l'economia. Fins ben entrat el segle XIX, la major part de la població viu en habitatges dispersos al llarg del territori, dedicats a una agricultura de subsistència. La transformació de l'agricultura, a la segona meitat del segle anirà paral·lela a la consolidació del nucli urbà.

El segle XX va estar marcat per dos fets fonamentals, l'arribada de la indústria i la

instal·lació de l'aviació. El nucli urbà, consolidat, man-

La idea que ha mogut l'exposició és poder explicar quin ha estat l'origen de cada entorn urbà i la seva evolució fins a l'actualitat

tindrà una estructura estable fins a meitats de segle. A partir dels anys seixanta es produeix la transformació d'aquest nucli que anirà marcant diferents entorns urbans a mesura que s'incrementa l'edificació de nous habitatges.

L'exposició "El teu barri. El barri dels infants", ins-

tal·lada al Museu del Prat, a la segona planta de Torre Balcells, es podrà visitar des del 13 de desembre fins el 5 d'abril de 2007. Explica el creixement urbanístic del Prat a través dels seus "barris" o entorns.

La idea que ha mogut aquesta exposició és poder explicar quin ha estat l'origen de cada entorn urbà i la seva evolució fins a l'actualitat. Cada àmbit té un tractament similar pel que fa a textos i fotografies, de manera que tota la població del Prat s'hi pugui sentir identificada, tant pel que fa al seu àmbit més proper com al conjunt de la ciutat. La intenció última de l'exposició és conèixer, a partir dels elements que ens són més familiars, quina ha estat l'evolució històrica de la comunitat de la que tots formem part. És per tant, un viatge visual del barri a la ciutat.

L'exposició té dos circuits paral·lels. D'una banda, el recorregut habitual, destinat a un públic jove i adult i, de l'altra banda, per primer cop incorpora un circuit pensat en el públic infantil, en especial a la franja dels tres als sis anys. Seguint la mateixa estructura que l'exposició adulta, aquest itinerari infantil vol apropar els més petits als elements que els hi són més coneguts alhora que es treballa el concepte de ciutat. En aquest sentit, s'ha elaborat un material didàctic complementari i s'està treballant amb les escoles del Prat per tal que puguin visitar i treballar els continguts de l'exposició.

Un cop acabat el calendari de l'exposició a Torre Balcells, s'ha previst que cada entorn pugui ser traslladat a un equipament del mateix barri perquè pugui ajudar a un millor coneixement de tots els veïns. ■



Sergio Lucas Salas

Osteòpata
C.O. MROE

Cita Prèvia

Tel. 93 370 76 21
Mòbil. 650 598 494

GABINET D'OSTEOPATIA El Prat



La medicina osteopàtica es un sistema de salud basado en la relación entre la estructura anatómica y su función. El osteópata con suaves manipulaciones manuales consigue armonizar ésta relación y tratar con éxito tanto problemas del aparato locomotor como disfunciones viscerales.

osteopatiaelprat@hotmail.com

Avda. Montserrat 108 - 1º 3ª - 08820 El Prat de Llobregat

VIDEO/CLUB

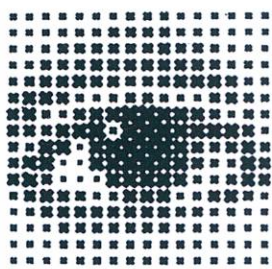

85

• **Cajero automático 24 horas** • **Últimas novedades** • **Varias copias de los títulos más interesantes** • **Venta de películas y alquiler** • **Alquiler de DVD**

C. Lèrida, 124 - Tel. 93 379 53 44 - Crta. Marina, 42 Tel. 93 370 58 01
08820 El Prat de Llobregat (Barcelona)

Pratigrama nº 36, per Puigmalet

Aquests mots encreuats ofereixen deu definicions, en cursiva, amb tema pratenc.

Horizontals: 1. Defensor de l'estil de vida occidental. – 2. Cap vegada. Ruteni. Frase. – 3. Emissari papal. Llevant. La de l'olla acompanya l'escudella nadalenca. – 4. Un romà. *Petit ocell que ha donat nom a una llar dels més petits del Prat.* Mútua Nacional Asseguradora. – 5. El nostre de cada dia. Codi de matrícula d'Holanda. Ventós. Àstat. – 6. Oxigen. El club de rugby català més important, de Perpinyà. *Streptopelia turtur, ocell dèltic de la família dels coloms.* – 7. Mil quilos. Ciutat mesopotàmica on nasqué Abraham. Capgirat, units en matrimoni. – 8. Existeix. *Promontoris de sorra a la platja.* Metalls grocs preciosos. Iode. 9. La fi del món. Bots. Tinc esperança. – 10. Banda sonora del llamp. *Nom de pila (hipocorístic d'Eulàlia) d'una gran poeta pratenca.* Radi. 11. La parella del mul. Conjunció. Societat Zervanista. Peça de roba llarga, oberta i sense mànigues, tirada a les espatlles. – 12. A mi. *Cal ..., antiga casa de pagès a la Ribera, el nom de la qual sembla provenir del curaçao.* Quatre romans. – 13. Claredat. Encesa d'ira. – 14. Si ho és i, a més, vol ploure, cal afanyar-se. *Primer cognom de la més veterana de les poetes del Prat.* Pèlag.

Verticals: 1. Amb omnipotència. – 2. Es desploma. Alfa. Carnívor blanc, bru, gris, negre... Pensa detingudament. – 3. *Els metres d'altitud màxima del Prat, a la plaça de la Vila.* U. Tots al seu voltant. Comencen el trajecte. – 4. Un pal. Fatigada. Sabor com el de la llimona. – 5. Al futbol, regateja. Òrgan de visió del bou, del peix, del poll... Al mig de la roda. – 6. Entrem a Europa. Un. *Associació de ... del Prat, les que més s'estimen els coixins.* – 7. Nitrogen. Final de la tristesa. Ori. Burro. – 8. Expectorat. Alliberem un dolar de la presó. Premi cinematogràfic nord-americà. – 9. Arter, astut. Burro, beneit. Al fons del mar. – 10. Los Angeles. *Carrer de ..., que va del c. de Lleida al c. d'Amposta.* Entrant marítim gallec. – 11. Institut Cartogràfic de Catalunya. Del revés, extensions de terra on

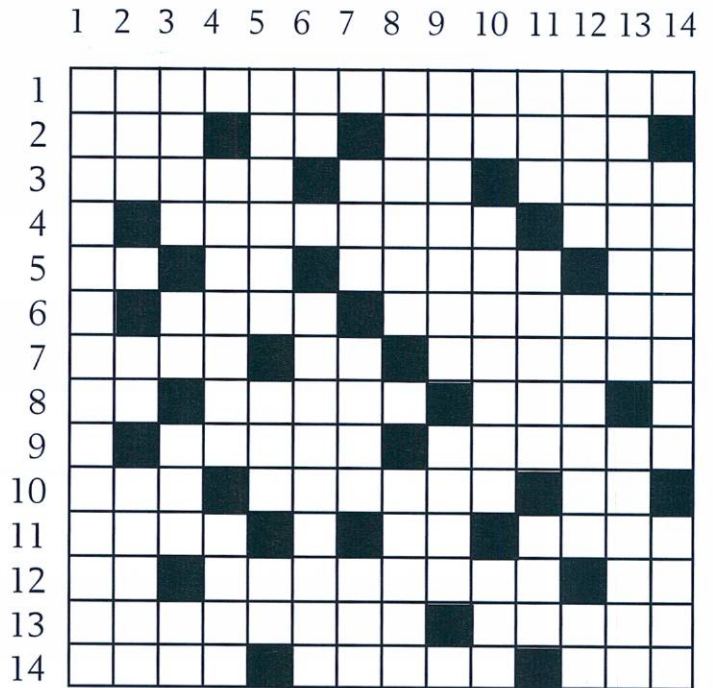

pastura el bestiar. El motor del cos humà. – 12. Pàtria dels siamesos, actual Tailàndia. Lloc on es conserven ossos. Abans del Migdia. – 13. Regressarà. Veloç com la llum. – 14. Inicial de l'Anna. *Esport aquàtic que al Prat es pot practicar des dels quatre mesos.* Garrepa.

Solucions al Pratigrama núm. 36

Horizontals: 1. Occidentalista. 2. Mat. Ru. Oració. 3. Nunci. Est. Carn. 4. I. Cabusset. MNA. 5. Pa. NL. Aïros. At. 6. O. USAP. Tòrtora. 7. Tona. Ur. stasac. 8. Es. Dunes. Ors. I. 9. N. Sals. Espero. 10. Tro. Lationa. Ra. 11. Mula. I. SZ. Capa. 12. Em. **Verticals:** 1. Omnipotència. 2. Cau. I. Os. Rumba. 3. Cinc. Un. Sol. Tr. 4. I. Cansada. Àcid. 5. Drbla. Ull. OD. 6. Eu. U. Puntates. 7. N. Esa. Rest. Ase. 8. Tossit. S. Oscar. 9. Arterós. Enze. R. 10. La. Tortosa. Ria. 11. ICC. starf. Cor. 12. Siam. Ossera. AM. 13. Tornarà. Ràpida. 14. A. Natació. Avar.

QUÈ FAN AL CAPRI?

El Ilusionista

En un mundo donde nada es lo que parece, el ilusionista Eisenheim (Edward Norton) y un inspector de policía se enfrentan en un desafío de voluntades para determinar dónde acaba la realidad y donde comienza la magia. El misterioso mago comienza sus actuaciones en Viena, llegando a llamar la atención de las personas más influyentes de Europa, el príncipe heredero Leopold. Convencido de que no es un mago sino un impostor, intentará desacreditar sus sucesivas actuaciones. Pero entre ellos se cruzará la prometida del príncipe, que cambiará los planes de los protagonistas.

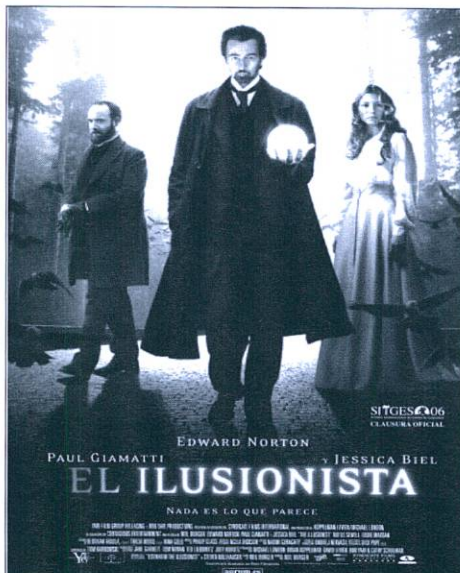

Programació

Pel·lícules programades pel mes de desembre i gener: Dissabte i diumenge, dies 22 i 23 de desembre: «Happy feet» • Dilluns i dimarts, 25 i 26 de desembre: «Infiltrados». Dissabte i diumenge, dies 30 i 31 de desembre i dilluns 1 de gener: «El Ilusionista». Dissabte i diumenge, 6 i 7 de gener: tarda «Colegas en el bosque»; nit: «Un buen año».

Sorteig d'entrades

Aquest mes han resultat premiats els següents subscriptors: Mireia Izquierdo Romeu, Marina Carreter Gil, Adelaida Sirè Llevat, Valentí Vila Baiges, Mariano Vinaixa Sanz, Guillem Alias Corral, Iván Álvarez Cauyola, Pere Amat Revoltós, Joan Angles Angles i Joan Balletbó Salvia.. Les entrades es poden recollir a la redacció de Delta, al carrer Castella, n. 5, a l'horari d'Oficina: Dimarts i dijous de 8 a 2 del matí.

► Fútbol • Tercera Divisió

Quico Díaz deja la AE Prat después de caer en picado a los puestos de cola

MANOLO GOL / Dada la nefasta situación del equipo en la clasificación, colocado en los puestos de descenso, y tras la reunión de la junta directiva de la AE Prat, Quico Díaz dejó de ser entrenador del conjunto pratense. Desavenencias entre técnico y directiva obligaron a rescindir el contrato de Díaz y a la llegada del nuevo preparador, Cándido Viana que de esta forma vuelve a entrenar el equipo pratense después de su paso por el Prat en la temporada 1999-00.

Espectáculo en tierras leridanas. Balaguer 4, Prat 3

El Prat viajó a Balaguer y disputó un partido plagado de espectáculo y goles, aunque al final la victoria se quedó para el equipo local. Un tanto en propia meta leridana, Rubio y Cervantes serían los goleadores pratenses. La alineación de la AE Prat fue: Toni; Moreno, Iván (Cervantes 46'), Rafa Bellés, Comas; Vacas, Parralejo (Lara 62'), Mayoral; Palet, Ochoa y Rubio (Carlos López 83').

Derbi igualado. Prat 0, Santboià 1

El derbi ante el Santboià significó una nueva derrota del equipo de Quico Díaz, que al menos mereció el empate por juego y ocasiones. El choque se decidió a la media hora con un gol de David Pérez en el regreso de dos ex pratenses, Chiri y Álex Pérez y que sirvió para que el portero juvenil Christian Ruiz estuviera en el banquillo por la lesión de Costa. Al acabar la primera parte fueron expulsados Vacas y Gimeno por un ríñonazo en el túnel de vestuarios. Quico Díaz puso en liza este equipo: Toni; Moreno, Xavi Valls, Rafa Bellés, Iván (Cervantes 66'); Vacas, Parralejo (Mayoral 77'),



Jaime (Jota 70'), Rubio; Palet y Ochoa

La defensa fue un coladero. Europa 4, Prat 1

En el peor partido jugado en la presente temporada, el Prat salió goleado de su visita a Nou Sardenya ante el equipo que dirige ahora Manolo Márquez. Muy pronto el Europa hizo el primero con un remate de ca-

beza del ex pratense Lucas. Veinte minutos después, el Prat empató con un golazo del debutante Carles Esquivel "Charly", pero sólo fue un espejismo, pues a continuación el equipo local marcó dos goles seguidos en sendos fallos defensivos. En la segunda parte, otro gol nada más comenzar dejó el choque sentenciado. Jugaron: Toni, Moreno (Cervantes 49'), Xavi Valls,

Rafa Bellés (Comas 73'), Iván, Lara, Mayoral, Jaime, Palet Charly y Ochoa (Jota 60').

El Reus salió líder del Sagnier. Prat 0, Reus 4

El Reus, uno de los equipos que lucharán por el ascenso, goleó al Prat en el Sagnier en un partido en el que sólo en los últimos minutos los tarraconenses fueron superiores y apuntillaron. La alineación fue esta: Toni; Moreno, Xavi Valls, Iván, Comas; Lara, Vacas, Jonny (Jaime 70'); Palet, Ochoa (Cervantes 65') y Charly.

Nueva derrota a domicilio. Blanes 3, Prat 1

Quinta derrota consecutiva en otro partido donde las cosas se torcieron a la media hora con la expulsión de Charly por doble amonestación. Únicamente el gol de Cervantes al final maquilló un resultado que lo dice todo. Jugaron Toni; Moreno, Xavi Valls, Iván, Comas (Mayoral 83'); Vacas, Parralejo (Jaime 83'), Lara (Cervantes 55'); Palet, Ochoa y Charly. ■

Segunda etapa de Cándido Viana en El Prat

La peligrosa dinámica en la que había caído el conjunto entrenado por Quico Díaz con cinco derrotas consecutivas, abocado a los puestos de descenso obligaron a la directiva pratense, reunidos con carácter urgente el pasado 11 de diciembre, a plantearse un cambio en el rumbo del equipo local y llegando a un acuerdo con el preparador Quico Díaz para rescindir su contrato con la entidad pratense. Tras la marcha de Quico Díaz, Cándido Viana se hace cargo para lo que queda de temporada del equipo pratense. El pacense de 46 años vuelve a sentarse por segunda vez en el banquillo pratense después de su primera etapa en la temporada 1999-00 en Primera Catalana. El técnico de Badajoz debutó como jugador en Primera División en la temporada 83-84 con el Osasuna, para más tarde durante 3 temporadas jugar en el Celta de Vigo. Como técnico entrenó entre otros al Badaloni en Tercera División. Tendrá como segundo entrenador a Juanjo Raga y a Josep Costa como ayudante.

► Fútbol • División de Honor

La Escola ya sabe ganar

JOSÉ DAVID MÚÑOZ / A pesar de dos victorias, el Juvenil A de la Escola de Futbol Prat Blaugrana no logra encadenar una serie de resultados positivos que permitan atisbar algún indicio de optimismo para poder salir de la zona baja de la tabla. Las victorias contra Jàbac Ca'n Jofresa y Nàstic no sirven para compensar derrotas contra Josep Maria Gené o el Badalona B. Lo más importante es que el equipo por fin ha conocido la victoria. Han sido las dos por el mismo resultado, 2 a 1, y de vital importancia. Contra el Jàbac Ca'n Jofresa se sumaron los primeros tres puntos de la temporada y frente a un rival directo. Los indicios de posible mejora se diluyeron al día siguiente. El colista Josep Maria Gené visitaba el Estruch y los escoleños tenían muchas esperanzas en poder conseguir la victoria. Nada más lejos de la realidad, los de Carlos Perales no pudieron plantar cara a un rival que quizá juega un fútbol que no merece estar tan abajo en la tabla, y sorprendieron marcando el 1 a 3 definitivo. Dicen que cuando un equipo toca fondo, ya no puede hundirse más. El dicho se cumplió y la victoria contra el Nàstic por 2 a 1, con goles de Juanma

y del recién incorporado Flores, ha servido para que el equipo pueda comenzar a respirar, pero aún afronte el final de la primera vuelta enganchado a la bombona de oxígeno.

Los juveniles continúan abajo y el cadete pierde fuelle

Tanto el juvenil A de la AE Prat, como el B de la Escola, continúan enganchados a la zona peligrosa de la tabla del grupo 1 de preferente. Envueltos en un cojín de tres puntos se encuentran ocho equipos desde la zona media de la tabla hasta el colista. El del AE Prat ha logrado asomar la cabeza fuera de la zona de descenso, mientras que el B de la Escola casi no ha podido ni coger aire. Los de Deme siguen en zona de descenso, mientras que los blanquillos han logrado sumar una victoria más. Los dos equipos esperan ansiosos el derbi del próximo 20 de enero.

El cadete de Preferente, dirigido por Juanjo Raga, parece que ha diluido su fuerza inicial y ha caído de la zona noble de la tabla. Ahora mismo el equipo es tercero, justo detrás del Mercantil y del intratable Barcelona B. ■

► Fútbol • Tercera Divisió

Brian debuta con el primer equipo

MANOLO GOL / El defensa pratense Brian Arqueros ha dado un nuevo paso en su carrera pues pese a su corta edad (19) ya ha debutado en el primer equipo del Espanyol de Ernesto Valverde. El zaguero fue convocado a última hora para el amistoso que los blanquiazules jugaron el miércoles 6 de diciembre en Sant Joan Despí con motivo del centenario del cuadro del Baix Llobregat. Brian entró en el descanso y disfrutó de sus primeros minutos en el primer equipo españolista, que ganó el partido con un claro 0-10. El domingo siguiente día 10 ya entró en el equipo titular que enfrentó al Espanyol B ante el Valencia Mestalla y que ganaron los blanquiazules por 4-0. ■



► Fútbol • 2ª Regional

Golpe de efecto

L. ILLO / A ocho puntos del líder, PB Cinco Rosas, y a cinco del segundo clasificado Vista Alegre, el Juventud Prat tras los últimos resultados se mete en la lucha directa por el ascenso que peleará con estos dos equipos. Una segunda Regional cada vez más floja en cuanto a calidad y a la vez más imprevisible en cuanto a resultados que se dan semana tras semana. La visita al campo del Herradura se saldó con un empate. Al final el meta Johan y el larguero «salvaron» dos puntos que debían haber caído en el saco. Este empate era bueno si se ganaba al segundo clasificado Vista Alegre. En un Estruch pasado por agua, debido al aguacero que cayó el miércoles 6 de diciembre, los juvenitos demostraron el porqué son serios candidatos al título. La primera parte fue una avalancha total y nuevamente la falta de gol (signatura pendiente del equipo), evitaron que al descanso no se llegase con un amplio marcador a favor. Ya en la segunda mitad, la única ocasión de los visitantes se transformó en gol, por lo que tocó tirar de orgullo. Primero Lay de pena máxima y Nacho minutos más tarde, daban una balsámica y a la vez importantísima victoria al equipo pratense. La visita al campo del Castellbisbal volvía a ser determinante para no perder el tren de la Liga. Primero Oscar y ya en el descuento Rafa Lay «Fayco» daban los tres puntos a los juvenitos. Destacar la fortaleza defensiva, ya que el Juventud Prat es uno de los equipos menos goleados del campeonato, el gran resultado de las jóvenes promesas que vienen de la Escola y el promedio goleador de Lay que con sus goles mantienen vivo al equipo en lo alto de la tabla. La nota negativa son las graves lesiones de los delanteros Arqueros y Trigo, que no reaparecerán hasta pasadas las Navidades pero que serán de vital importancia para la segunda vuelta. ■



TEMA SISTEMAS ABIERTOS S.L.

C/ Víctor Casanovas, 15-17 (tda.1) • 08820 El Prat de Llobregat

Telf. 93 379 15 98 • 93 479 20 59 • Fax. 93 479 22 65

e-mail: infor@temasisa.com • web: <http://temasisa.com>

- ✓ Ordenadores
- ✓ Impresoras
- ✓ Software
- ✓ Redes Locales
- ✓ Internet
- ✓ Consumibles
- ✓ Videoconsolas
- ✓ Juegos

► Fútbol Sala

Casa Alcalá y Sporting continúan arriba

L. ILLO / Casa Alcalá sigue entre los puestos de privilegio de Nacional B, aunque puso punto final a la racha de seis victorias consecutivas tras perder en la pista de la PB de Castelldefels (3-2). Anteriormente se había impuesto ante el Sícoris de Lleida por 3-4 y el CCR Castelldefels por 4-0 en el Julio Méndez. La nota triste la deparó el fallecimiento de José Piñero, padre de Isaac, jugador del primer equipo. Durante el transcurso del partido ante el Castelldefels, su viuda y familiares recibieron un emotivo homenaje, e incluso Isaac logró el primer y emotivo tanto de su equipo. Por su parte, en Territorial Catalana el Consuldata Sporting Prat también rompió una racha de cuatro victorias seguidas tras un encuentro plagado de infortunios ante Parets (derrota por 4-6). Ganarían los de Joan Fontanals en Terrassa ante la Unió Bonaire (1-6), pero caerían posteriormente contra el Palau Solità i Plegamans por 4-9.

Ambos equipos afrontan ya los amistosos de las fiestas navideñas. Casa Alcalá se suma a la campaña "Cap nen sense joguina", y en la mañana del día 23 de diciembre disputará en el Julio Méndez un amistoso ante el filial del Barça, de Nacional A. Por su parte, el Consuldata Sporting celebrará el mismo sábado 23 y en el mismo escenario su tradicional Torneig de Nadal -séptima edición-, con un triangular a partir de las 18:00 horas entre el L'Hospitalet Bellsport (Nacional A), el Martorell B (Nacional B) y los anfitriones. ■

Fútbol • Martos, protagonista del Levski-Barça

El defensa pratense Javi Martos, que milita en el CSKA de Sofia, fue el jugador más solicitado por los medios de comunicación para la previa del partido de Champions que jugó el Barça en la capital de Bulgaria ante el Levski. Todos los compañeros, tanto de prensa escrita como de las diversas emisoras desplazadas, se pusieron en contacto con Martos para que sacara a relucir los defectos y virtudes del rival del Barça. El pratense participó activamente de diversos actos ofrecidos a los barcelonistas antes del partido, como la inauguración de la Peña Barcelonista Hristo Stoitchkov. El mismo miércoles comentó el partido en la cabina de Onda Cero con Alfredo Martínez e Iñaki Cano.

Charly ficha por El Prat

El Prat, que tras el partido en Balaguer dio la baja a los dos jugadores que procedían del Sant Celoni (David Rojas y Carlos López), se ha reforzado con la llegada del delantero del Premià, Carles Esquivel, conocido en el mundo futbolístico como Charly. El delantero, que esta temporada ha disputado 90 minutos en los 4 partidos en los que ha salido de suplente, había jugado con anterioridad en el Martinenc, Badalona B, Santboià y Mataró.

Bàsquet • El CB Prat B vol sortir del pou de la Segona Catalana

Amb tres victòries en les dotze primeres jornades, el CB Prat B es troba en posicions de promoció de permanència al grup 2 de la 2a Ca-

talana masculina. A la darrera jornada, el filial pratenc va caure a la pista de l'AD Torreforta B per 78-69.

El Total Petrochemicals Bàsquet Prat Femení, a mitja taula de 3ª Catalana "A"

El Total Petrochemicals Bàsquet Prat Femení suma cinc victòries i sis derrotes en el primer terç de competició al grup 1 de la 3a Catalana Femenina "A". Al darrer encontre, les noies pota blava van assolir un important triomf a la pista del CB Argentona, un dels conjunts que se situava per davant d'El Prat, per 43-55. Les de Xavier Duran no tornaran a la competició fins el proper 21 de gener per enfrontar-se a casa al Proa Sant Medir, ja que descansen set dies abans en la represa de la lliga.

Hoquei • Los pratenses, en la mitad de la tabla

Dos derrotas en casa ante el Cubelles y Caldes por 2-7 y 2-3 - esta última se produjo a falta de 3 segundos para el final del encuentro-, y una victoria a domicilio ante el Masquefa por 0-1, ha sido el balance de los últimos encuentros del CH Prat a la espera de jugar en la pista del colista Sant Just para cerrar el 2006.

Patinaje de carreras • El Cobra estará en la liga estatal

El conjunto del CP Cobra será el único representante catalán en la Liga Estatal de Patinaje de Carreras. El equipo femenino estará en la 1ª división, mientras que el masculino militará en la 2ª.



Moda esportiva

- Futbol
- F. Sala
- Caça
- Muntanyisme
- i tot tipus d'esports
- Neu
- Bàsquet
- Pesca

Pedro
ESPORTS



Tramitacions permisos i llicències

Pau Casals, 34 • Telèfon. 93 370 08 02 • Fax. 93 478 21 61 • 08820 EL PRAT DE LLOBREGAT (Barcelona)

► Bàsquet. LEB 2

Ja són vuit els triomfs del CB Prat

JUAN CARLOS CEBRIAN /

El CB Prat suma ja vuit victòries en les quinze primeres jornades de la Lliga LEB 2, i a només dos partits d'arribar a l'equador de la competició, continua com a un dels candidats per ficar-se en zona de playoff d'ascens. Els de Carles Duran van guanyar al darrer encontre contra el Rosalia per 80-63, després d'un gran tercer quart (24-14), i amb Pau Ribas, amb 14 punts, com a màxim anotador. Els pratencs oblidaven així les seves dues últimes derrotes, que van arribar a més per marcadors molt ajustats. Com a dada anècdotica del Rosalia, cal destacar el -10 de valoració del nord-americà de l'equip gallec Michael Jerome Wells que, mai millor dit, va fer un partit per oblidar (0 de 4 en tirs de dos, 0 de 3 en triples, 2 pilotes perdudes i 3 faltes comeses).

En el partit anterior, El Prat no havia pogut sumar res positiu a la pista d'un altre conjunt gallec, el Gestibérica Vigo que, a més, arribava com a penúltim classificat de la categoria. A Vigo, el tercer quart també va ser definitiu, però en aquesta ocasió pels gallecs, que van assolir un contundent 24-10 que ja no va permetre la reacció dels pota blava. Així, el Gestibérica Vigo es va emportar el triomf per 69-63 amb l'islandès Sigurdarson com a màxim anotador, amb 21 punts. Pels pratencs va tor-



nar a destacar Henk Norel, amb 15 punts i 8 rebots, que a les últimes setmanes va ser portada a la prestigiosa web de l'ACB (www.acb.com) com a una de les grans promeses que juguen al bàsquet estatal, i ja comença a ser seguit pels *scoutings* NBA.

Derrota davant el Sabadell

No va tenir sort el CB Prat en el derbi català jugat al Joan Busquets davant l'Imaje Sabadell Gapsa. Els de Carles Duran van anar a remolc tot l'encontre i la reacció a l'últim període (14-8)

no va ser suficient per capgirar un marcador que es van acabar emportant els visitants (67-68). Xavi Martí va tenir l'oportunitat de fer la cistella guanyadora, però després de superar en l'1c1 el seu defensor, no va poder trobar una posició còmoda de llançament, i l'encontre va acabar amb dos tirs lliures fallats per Brett Beeson (màxim anotador de l'encontre amb 17 punts). De nou Henk Norel va destacar sota les anelles, amb 12 punts i 14 rebots, per un total de 24 de valoració.

Abans, El Prat havia guanyat el potent Caja Rioja per 70-65, amb Txus Benito, Henk Norel i Albert Teruel per sobre dels deu punts, i deixant sense premi els 22 punts (en 21 minuts) de l'aler visitant Charles Smith, un dels jugadors més efectius ofensivament que ha passat pel Joan Busquets, i que durant molts minuts va ficar el seu equip dins el partit.

Per últim, cal destacar el gran encontre jugat pels pratencs a La Laguna, on tot i la derrota davant el líder (79-77), els de Carles Duran van donar mostra de la seva qualitat posant contra les cordes el que ara per ara és el més ferm candidat per pujar a la Lliga LEB. Només un darrer parcial de 29-15 a favor dels locals va evitar la sorpresa a les Illes Canàries. Què difícil és guanyar a La Laguna! (i si no que li preguntin a algun dels jugadors que ja havia estat a la final a vuit de Lliga EBA jugada fa uns anys allà, com Xavi Martí).

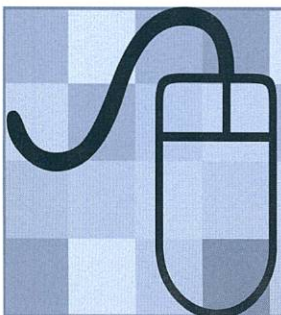

Envian's bústies, suggerències o textos

periodicdelta@yahoo.es

► Atletisme

La competició de Cros marca l'inici de la temporada

JAUME VILÀ / Ha començat la temporada atlètica amb la disputa de les primeres competicions de Cros, que acabaran els mesos de gener i febrer amb els Campionats de Catalunya individuals i per equips i la Final dels Jocs Esportius Escolars.

Entre d'altres competicions de cros, s'han celebrat les tres proves comarcals a Cornellà, Sant Boi i Gavà, amb una nombrosa participació dels atletes del Pratenc AA i les destacades actuacions per categories de Jordi Gras (pre-benjamí), Roser Castillejos (benjamí), Estela Pellicer (aleví), Georgia Tayot (infantil), Yasmina González (cadet), José Miguel Legaz (juvenil), Romen Rodríguez (júnior), Sergio Enríquez (sènior) i Climent Serrano (veterà).

Els dissabtes 18 i 25 de novembre es van iniciar a la pista d'atletisme Moisès Llopart de la nostra ciutat, la temporada de pista dels Jocs Esportius Escolars del Baix Llobregat i de la Lliga Catalana de Promoció de la Federació Catalana d'Atletisme, que es celebraran a diverses seus durant tota la temporada. Durant les tres primeres jornades d'aquestes dues competicions, han destacat atletes com Estela

Pellicer, amb sis victòries a la categoria aleví, Carla Alcalde (cadet), Carlos Rodríguez (cadet), Dacil Rodríguez (infantil), Raquel Gras (aleví) i Jaume Bartra (aleví), amb un total de dues victòries cadascú.

La Copa Pirineus de Marxa Atlètica, celebrada a Andorra i Santa Maria de Palautordera, ha donat el tret de sortida de la temporada de Marxa Atlètica. En aquestes dues competicions, els marxadors del Pratenc AA han assolit un total de 7 podis, destacant les actuacions en els 5000 metres dels cadet Carlos Martínez (25 minuts i 48 segons a Santa Maria de Palautordera) i Yasmina González (29 minuts i 24 segons a Andorra) que han assolit la marca mínima de participació pel Campionat d'Espanya de Marxa Atlètica en Carretera que es disputarà el mes de març.

Així doncs, la temporada 2006/2007 no ha fet més que començar i ja durant els mesos de gener i febrer, amb l'inici de la temporada de pista coberta, tindrem els primers Campionats de Catalunya i d'Espanya, amb l'objectiu dels atletes del Pratenc AA de superar les 33 medalles de Catalunya i 4 d'Espanya assolides la temporada passada. ■

Dinar del 25 è aniversari de l'atletisme pratenc



Els Presidents del Pratenc AA (Federico Roldán, Juan Cañadas, Jaume Vilà i Esteban Sabaté) durant el lliurament de trofeus del 25 Aniversari del Pratenc AA

DELTA / El passat diumenge 26 de novembre, es va celebrar el dinar de celebració del 25 Aniversari del Pratenc Associació d'Atletisme. La celebració va començar amb un aperitiu, al qual van assistir José Luis Oliveras (Tinent d'alcalde de l'Àrea d'Esports, Serveis Socials i Salut Pública de l'Ajuntament del Prat de Llobregat) i Antoni Rebolleda, del Consell Català de l'Esport, que va fer lliurament al Pratenc AA d'un trofeu commemoratiu del 25 aniversari.

Durant tot l'acte de celebració, van assistir-hi Lluís Tejedor (Alcalde del Prat de Llobregat), Romà Cuyàs (President de la Federació Catalana d'Atletisme), Jaume Monés (President del Periòdic Delta) i Vicenç Tierra (Director Adjunt del Periòdic Delta). Abans de començar a dinar, es va projectar un vídeo del Primer Trofeu Pratenc AA celebrat el 1981 i posteriorment un reportatge

amb vídeos i fotografies dels 25 anys d'història del club. Després de dinar, es van fer una sèrie de lliuraments de trofeus commemoratius, destacant els donats als antics presidents de l'entitat: Esteban Sabaté (1981-1989), Juan Cañadas (1989-1992) i Federico Roldán (1993-1996), als socis fundadors i a la única persona que ha estat durant aquest 25 anys en el club, Roberto V. Corrales (Robert), com a entrenador i secretari tècnic del Pratenc AA.

L'acte va finalitzar amb unes paraules de Romà Cuyàs, President de la Federació Catalana d'Atletisme, i de Lluís Tejedor, Alcalde de l'Ajuntament del Prat, els quals van fer el lliurament a Jaume Vilà, actual President del Pratenc AA, d'una placa commemorativa de la FCA i d'una rèplica dels gegants del Prat (el Pere i la Paulina), com a record pel 25 aniversari del club Pratenc AA. ■



Teléfonos
93 658 21 33 • 93 658 21 37
 Fax
93 659 40 97

C. Andorra, 63-65 Viladecans
 e-mail: transportespratsccl@telefonica.net

SEUPRAT



ALMACENAJE Y DISTRIBUCIÓN
 Tel. / Fax.: 93 659 40 97
 e-mail: seupratlogistic@telefonica.net

Nos hemos
 trasladado a la nave
 del Polígono
 Can Calderón de
 Viladecans



► Golf

Sebastián Martínez gana el Trofeo de Invierno de la Granja

DELTA / El campo de La Garriga fue el escenario del Torneo de Invierno organizado por la *Associació de Golf del Prat* y que se adjudicó brillantemente Sebastián Martínez con 43 puntos, seguido de Antonio Munuera con 42 y tercero, Manel Blanco, con 41. La entidad golfística ha elegido los seis campos que acogerán la octava edición del *Torneig Segle XXI* del 2007. Los recorridos y fechas serán los siguientes: Platja de Pals el 3 y 4 de febrero, Taradell, 3 y 4 de marzo, Serres de Pals, el 30 de marzo y 1 de abril, Golf Girona el 1 de mayo. El 27 de mayo Panoràmica y finalmente el PGA de Catalunya el 10 de junio. ■

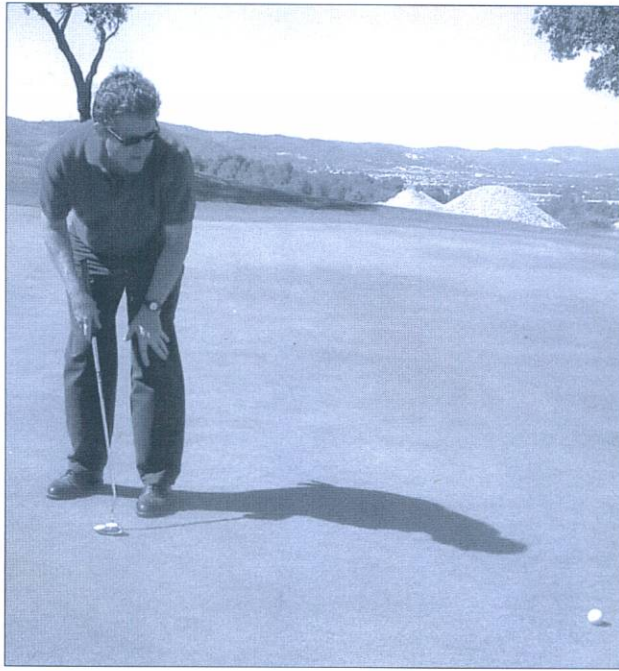

Sebastián Martínez, vencedor del Trofeo de Invierno

► Volei ·

Primera División Territorial

Los Vikings, terceros al final de la primera vuelta

MARTA BUCETA / El CV Prat acabará como tercer clasificado, a tan solo un punto del líder de la categoría el Salou, una vez que se ha disputado ya la primera vuelta de la liga. Sus últimas tres victorias ante el Igualada y Vall d'Hebron en casa por 3-0 y 3-1, respectivamente y por 1-3 ante el Begur le han catapultado a esa privilegiada posición. En inicio de liga muy irregular, en la cuarta jornada era el décimo clasificado con unavictoria y tres derrotas, parece que ha encontrado el camino adecuado ya queha sumado siete victorias de los últimos siete partidos.

Hay que destacar que el equipo que dirige Juan Carlos Moreno han tenido que superar tambien las lesiones de varios de sus jugadores (Dfou, Baroni, Martinez), pese a estas bajas elCV Prat fue capaz de superar a sus rivales ayudado puntualmente por algunos jugadores del filial (Gomez y Muñoz. ■

Automòbils Torras, S.A.

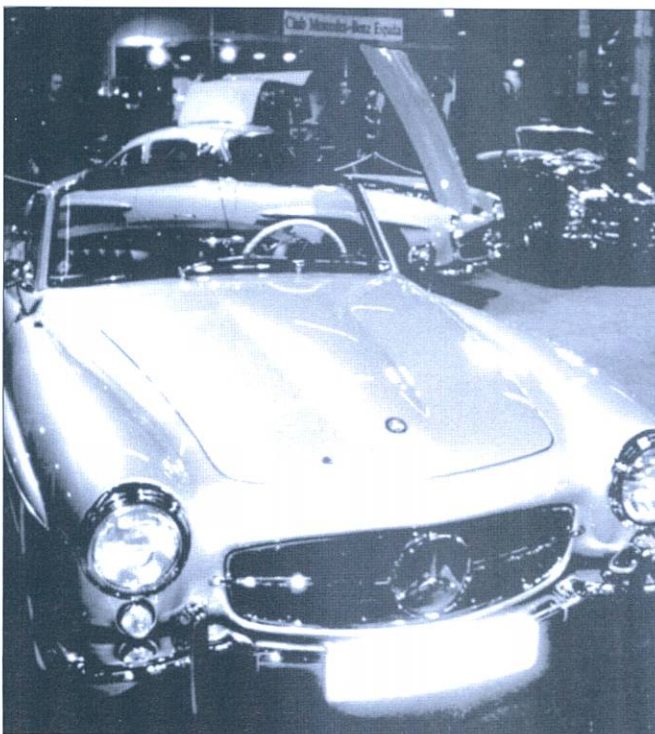

Reparació General
de l'Automòbil

B O N E S F E S T E S

C. Joan Maragall, 37-39 • Telf. 93 379 05 82 • El Prat de Llobregat

ROCA

SUBMINISTRES INDUSTRIALS

- **RODES** ■ **PROTECCIÓ LABORAL**
- **CORRETTGES** ■ **ABRASIUS**
- **EINES** ■ **MÀNEGUES**

Ciutat de Consuegra, 12
Telèfon: 93 379 48 31 • 93 370 89 05

PELUQUERIA EUSEBIA-



Ampurdán, 114
Telf. 93 379 70 22



EL FORNET DE L'IMMA

FORN DE PA PASTISSERIA

Crta. de la Marina • C. Pompeu Fabra, 65
Telf. 93 379 42 46 • EL PRAT DE LLOBREGAT



GRUP 3 ASSESSORS
Gabinet comptable, fiscal i laboral

- ✓ **ÀREA MERCANTIL**
Tramitació Constitució de Societat
- ✓ **ORGANITZACIÓ I PLANIFICACIÓ COMPTABLE**
Comptabilitat de Societats
Confecció i Dipòsit Comptes Anuals
- ✓ **GESTIÓ I LIQUIDACIÓ D'IMPOSTOS**
Impost de Societats
Impost sobre la Renda i Patrimoni IVA
Successions i Donacions
Transmissions Patrimonials

OFICINES AL CARRER CASTELLA, nº 9 • Telf. 93 379 85 66
El Prat de Llobregat (Barcelona)



PEUGEOT en EL PRAT

Avda. 11 de setembre, 239-245
Telf. 93 370 39 03 • 93 370 59 61

TOT AUTO PRAT

- ▶ Mecànica General de l'Automòbil
- ▶ Electricitat
- ▶ Revisió pre ITV
- ▶ Neteja Integral de l'Automòbil a mà
- ▶ Carroceria
- ▶ Interiors
- ▶ Motor
- ▶ Centre de Greixatge

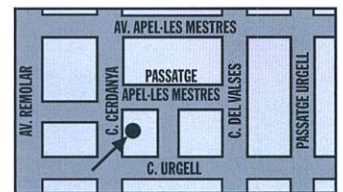
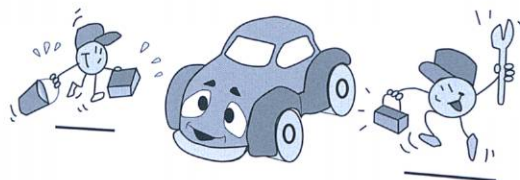

Cerdanya, 89-91
El Prat de Llobregat
Telf. 93 370 08 11

• **SERVEI INTEGRAL DE L'AUTOMÒBIL** •

► Taekwondo

Daniel Martínez y Diana Vázquez consiguen plata y bronce en los Campeonatos de España cadete

TONI ESPIGARES /Cartagena fue sede el pasado 18 de noviembre de los Campeonatos de España en categoría cadete, donde los pratenses del Gimnasio Studio Fran Martín consiguieron medalla. Daniel Martínez en categoría ligero obtenía la medalla de plata mientras que Diana Vázquez alcanzaba la de bronce en semipesado.

El buen estado de forma de los taekwondocas locales se volvió a mostrar con las medallas de oro y plata obtenidas por las integrantes del equipo de Fran Martín, Tamara Good y Jennifer Asensio, respectivamente, en el Campeonato Internacional de Andorra. Esta primera obtenía además, el primer premio a la mejor competidora del conjunto catalán en el Campeonato Internacional de Tous celebrado a principios de mes.

Cinco medallas de oro en los Campeonatos de Cataluña

Pero la buena racha no se queda aquí, puesto que en los Campeonatos de Cataluña en categoría sénior celebrados este mes de diciembre los taekwondocas del Studio Fran Martín conseguían cinco medallas de oro a nivel individual a cargo de Tamara Good, Diana Vázquez, Jennifer Asensio y Yolanda García. Además del oro obtenido por equipos. De igual forma, en los Campeonatos de Cataluña pero en categoría júnior, Diana Vázquez se alzaba al primer puesto mientras que Javier Hernández, Daniel Martínez y Daniel Rodríguez, obtenían el bronce.



Fran Martín, en la derecha, posando con su título de Mejor entrenador del año

Fran Martín era nombrado, en la gala de los Premios Nacionales otorgados por la Federación Española de taekwondo, como el mejor entrenador español del año (2005-06) gracias a los resultados en su faceta de técnico de la selección nacional y los méritos conseguidos en esta última temporada: segundos en el Campeonato del Mundo de Madrid 2005, primeros en los Europeos de Alemania 2006 y segundos en la Copa del Mundo de Tailandia 2006.

el mejor entrenador español del año (2005-06) gracias a los resultados en su faceta de técnico de la selección nacional y los méritos conseguidos en esta última temporada: segundos en el Campeonato del Mundo de Madrid 2005, primeros en los Europeos de Alemania 2006 y segundos en la Copa del Mundo de Tailandia 2006.



ADMINISTRADOR DE FINQUES

Asesoría Técnica Laboral



LABORAL • FISCAL • CONTABLE • ADM. DE FINCAS • SEGUROS

Juzgados de los Social • S.M.A.C (Conciliaciones) • Alta empresas en Seguridad Social • Seguros Sociales • Nóminas • Contratos de trabajo • Autónomos • Pensiones • Inspección de Trabajo

I.A.E. - I.V.A • Declaraciones de Renta • Impuestos de Sociedades • Contabilidades • Constitución y Legalización de Sociedades y Cooperativas • Cuentas anuales y Resgistro Mercantil

Vehículos • Multiriesgos del Hogar • Multiriesgo comercio • Comunidades • Vida • Planes de pensiones • Enfermedad • Accidentes • Incendio

Administración de comunidades, pisos y locales • Alquiler de pisos y locales • Traspasos locales de negocio • Contratos arrendamiento • Tramitación cédulas de habitabilidad • Informes registro de la propiedad

Francesc Balcells, 10 (entrada por C. Lleida) • Telf. 93 379 59 99 • Fax. 93 478 81 07 El Prat de Llobregat

BOLSOS

Delcar

Artículos de piel y viaje

Frederic Soler, 6 • Telf. 93 370 19 53 • EL PRAT DE LLOBREGAT

Perruqueria LYDIA

C. Joan Maragall, 55 • Telf. 93 370 65 02 • EL PRAT DE LLOBREGAT

► Patinaje de velocidad



FELICES FIESTAS!!!
CLUB PATIN DELTA PRAT

El Club Patín Delta Prat nos ha hecho llegar una felicitación navideña para todos los pratenses deseándoles unas Felices Fiestas y un Próspero Año Nuevo.



Herboristeria,
Dietética i
Cosmètica Natural

**María Rosa
Busquets**

Dr. Robert, 1 • Telf. 93 379 52 76
08820 EL PRAT DE LLOBREGAT

— Pastisseria —



de A. Elias

Av. Verge de Montserrat, 103
Telf. 93 379 05 49 El Prat de Llobregat



INGRID GÜÉMEZ CIFUENTES

Fisioterapeuta

Osteópata

Telf. 678 51 26 59
C. Martí i Pol, 2-4, baixos, 2^a
(entrada por plaça Ovidi Montllor)
El Prat de Llobregat

**SERVICIO
OFICIAL**

TALLERES J.GARCÍA



CITROËN



C. CATALUNYA, 59-61 • EL PRAT DE LLOBREGAT • TELF. 93 379 16 55 - 93 379 32 23



Titulat en croissants calentons

El futur professional de molts joves com tu té un títol: la Formació Professional.
Un ensenyament de qualitat amb més de 140 titulacions que t'ajudarà a triomfar en la professió que escullis.

Formació Professional. Posa-li títol al teu futur.



CONXITA
SERRA
VIDAL

La «tieta»
de Cal Llebre

Felicitar-la



JAUME I
MARIA

Moltes
Felicitats



Van celebrar les noces d'or el passat 18 d'octubre. Després de renovar el seu matrimoni a la cripta de l'església Sant Pere i Sant Pau, van obsequiar a la seva família i amics amb un dinar.

Agueda Herrera

LENCERÍA - CORSETERÍA

Especialidad en tallas grandes

Les deseamos unas
Felices Fiestas

Frederic Soler, 66
Telf. 93 478 47 38
EL PRAT DE LLOBREGAT

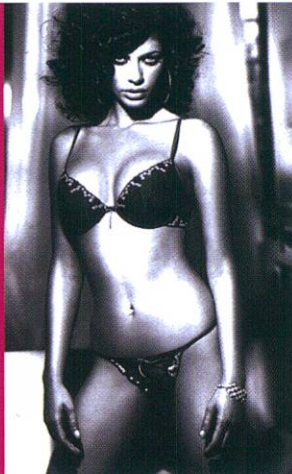

Veronica

• p e r r u q u e r i a •
• e s t é t i c a •

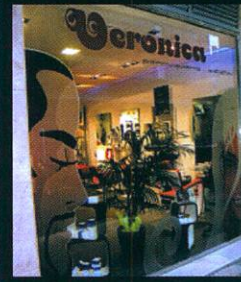

Plaça d'Ana Frank, s/n
Telf. 93 479 20 34
08820 • El Prat

Sol Pisos
Asesoría Inmobiliaria

En Sol Pisos
seguridad y eficacia
garantizada

Más de **100** pisos a elegir
y una amplia cartera de clientes

Conseguir la satisfacción de nuestros clientes ofreciendo el mejor servicio y atención, es nuestro objetivo.

Por eso Sol Pisos garantiza la mejor relación calidad-precio, además de ofrecer las mejores condiciones financieras sin entradas, y con hipotecas hasta 40 años. Porque para Sol Pisos.

tú
eres lo
primero

Visítanos en nuestras oficinas: Avd. Verge Montserrat, 78-82 Local. Telf. 93 378 89 50
Coronel Sanfeliu, 41 Telf. 93 370 18 18

PEPERONATADUE
pizzeria ristorante

c/ Maurici Vilomara, 22
El Prat de Llobregat

Tlf. 93 374 14 22



Desayunos y menús diarios de lunes a viernes.
Cenas viernes y sábados. Domingo cerrado



Viking

Moda infantil · Puericultura · Llenceria

Tota la qualitat al millor preu

Tot per els fills en roba i puericultura

Av. Verge de Montserrat, 161 · Telf 478 51 44 · El Prat



MASTER-COLCHÓN

Especialistas del descanso

Av. Remolar, 137-139 · Telf. 93 379 31 61 · El Prat



- Látex 100% (Núcleo 7 zonas)
- Cara verano (acolchado algodón) y cara invierno (acolchado lana)

- Motorizado: 5 Planos de articulación con mando por cable.
- 28 lamas de madera (38 mm) refuerzo
- Terminales dobles de caucho flotantes y reguladores de peso con 5 multiláminas.



CONJUNTO COMPLETO

695€

75X190 • 80 X 190 / 200
90 X 190 / 200

MÁXIMA CALIDAD AL MEJOR PRECIO



CENTRE MÈDIC

El millor servei mèdic al seu costat

Telèfon: 93 479 16 90

Horari de visites concertades i d'urgències de 8 a 20 hores.

- **Especialitats:** Medicina General, Traumatologia, Ginecologia, Pediatria, Dermatologia,fins a 20 especialitats.
- **Serveis:** Anàlisis clínics, Fisioteràpia, Radiologia, ecografies i mamografies

Concertat amb mútues asseguradores i laborals

C. Ignasi Iglesias, 81-83 • El Prat de Llobregat



ASPRAT



ASCENSORS PRAT S.L.

Instal·lar un ascensor a la comunitat té múltiples avantatges:

- **Eliminació de barreres arquitectòniques**
- **Millora de la qualitat de vida**
- **Revalorització dels pisos**

Ascensors Prat S.L. els assessorarà en tots els tràmits necessaris



No esperi més i demani un pressupost sense compromís

C. Aneto, 3 • Telf. 93 370 81 51 • Fax. 93 379 03 50